ΕΞΟΡΜΗΣΕΙΣ

ΝΑ ΚΑΤΑΡΓΗΘΗ ΤΟ ΑΙΣΧΟΣ ΤΗΣ ΕΤΕΡΟΔΙΚΙΑΣ

Ὁ Γ. Ριζόπουλος ἔνας νέος καὶ θαρραλέος μαχητὴς δημοσιογράφος τῆς συμπαθοῦς «Ἀθηναϊκῆς», πλήρωσε ὅπως τόσοι ἄλλοι μὲ τὴ ζωή του, τὴν παράφρονα μανία ἐκείνων ποὺ στρογγυλοκαθισμένοι στὸ βολὰν καὶ τὴν ἀσυλία τους νομίζουν πὼς μποροῦν νὰ θερίζουν τίς ἀνθρώπινες ζωὲς σὰν τὰ βουβάλια τοῦ τέξας... Ἡ δὲ Ἀμερικανικὴ πρεσβεία εὑρεθεῖσα προ τῆς γενικῆς ἀγανακτήσεως ἀνεκοίνωσε ὅτι δὲν θὰ ἐπικαλεσθῆ ὑπὲρ τοῦ φονέως λοχία τὸ προνόμιον τῆς ἑτεροδικίας... Τὰ κυριαρχικὰ δικαιώματα ἑνὸς ἀνεξαρτήτου κράτους κύριοι Ἀμερικάνοι δὲν δύνατ' ν' ἀσκοῦνται κατὰ εὐγενῆ παραχώρησιν. Καὶ ὁ ὑπουργὸς τῶν Ἐξωτερικῶν τῆς Ἑλλάδος ὀφείλει νὰ γνωρίζῃ ὅτι μὲ δουλοπρεπεῖς αἰτήσεις πρὸς ἐξαίρεσιν τῆς μιᾶς ἢ τῆς ἄλλης περιπτώσεως δὲν ἀποκαθίσταται ἡ ἐθνικὴ φιλοτιμία. Ἡ ἑτεροδικία πρέπει νὰ καταργηθῆ δι' ὅλους καὶ δι' ὅλας τὰς περιπτώσεις. Ἡ ἑτεροδικία δὲν εἶναι διπλωματικὴ παραχώρησι ἀλλὰ ἄδεια διπλώματος στοὺς δολοφόνους. Καθῆκον ἑπομένως τῆς κυβερνήσεως εἶναι νὰ μὴν ἐπιτρέψῃ τὴν διαιώνισι ἑνὸς καθεστῶτος ποὺ μεταβάλλει τοὺς Ἕλληνας σὲ ἀνδράποδα καὶ δούλους. Ἄλλως ὑπάρχει καὶ ἡ αὐτοδικία ὁ νόμος ποὺ γνωρίζουν καλὰ ὅλοι οἱ δοῦλοι, ποὺ θέλουν νὰ ζήσουν ἐλεύθερα!

Ο ΔΗΜΑΡΧΟΣ ΚΑΙ ΤΟ ΚΑΘΗΚΟΝ ΤΩΝ ΔΗΜΟΤΩΝ

δώση νέαν ὄψιν εἰς τὴν πόλιν μας καὶ θὰ ἀνακουφίση τοὺς φτωχοὺς συνδημότας μας ποὺ στεροῦνται καὶ τὰ πλέον ἀπαραίτητα τὸ φῶς καὶ τὸ νερό, ἀλλὰ καὶ ἀπὸ τὸ μεγάλο καὶ ἀνισο φορολογικὸ βάρος.

Χρειάζεται ὅμως λίγη ὑπομονὴ καὶ ἡ σχετικὴ πίστωσις χρόνου, διότι δὲν εἶναι δυνατὸν τὰ καλὰ ἔργα νὰ γίνουν μὲ ἀγιογραφικὰ θαύματα. Χρειάζεται δὲ πρὸ παντὸς ὁ λαὸς νὰ σταθῆ συμπαραστάτης τοῦ δημάρχου του, ὁ ὁποῖος εἶναι σάρξ ἐκ τῆς σαρκός του, περιφρουρόντας οὕτω τὴν λαϊκὴ ἐξουσία τοῦ Δήμου μας, ποὺ μὲ τόσους κόπους ἀπεκτήθη, ἀπὸ τὶς συκυφαντικὲς διαδόσεις καὶ τὶς ὑστερόβουλες ἐνέργειες τῶν ἐπιτηδείων καὶ ἐχθρῶν τοῦ λαοῦ.

Η ΠΡΟΝΟΙΑ

Ἀνεγράφη εἰς τὰς ἐφημερίδας ὅτι οἱ αἰώνιοι καὶ ἀδιόρθωτοι αὐλικοὶ κύκλοι κινοῦνται δραστηρίως διὰ νὰ ἀποτρέψουν τὴν κρατικοποίησιν τῆς Βασιλικῆς Προνοίας καὶ τῶν ἄλλων παρεμφερῶν ἱδρυμάτων!Ἀνεγράφη ἐπίσης ὅτι ἡ Βασιλικὴ Πρόνοια ἀπασχολεῖ περὶ τὰς τρεῖς χιλιάδες πρόσωπα! Ὑπάρχουν δηλαδὴ 3000 πρόσωπα ποὺ σιτίζονται ἀπὸ τὰ χρήματα τοῦ λαοῦ καὶ διαχειρίζονται ἑκατοντάδας ἑκατομμυρίων εἰσπραττομένων δι' ἀναγκαστικῆς φορολογίας χωρὶς νὰ ὑπόκεινται εἰς τὸν ἔλεγχον τῆς Κυβερνήσεως! Εὐλόγως λοιπὸν γεννᾶται ἡ ὑπόνοια ὅτι πρόκειται περὶ μιᾶς μεγάλης παρακρατικῆς ὀργανώσεως, τῆς ὁποίας ἡ κεφαλὴ εὑρίσκεται εἰς τὰ ὑπόγεια τῶν ἀνακτόρων καὶ οἱ πλόκαμοί της ἁπλώνονται εἰς ὁλόκληρον τὴν χώραν. Εἴμεθα βέβαιοι ὅτι ἡ Κυβέρνησις δὲν θὰ παρασυρθῆ ἀπὸ τὰς ὑπόπτους προτάσεις καὶ κινήσεις ἀλλὰ θὰ προχωρήσῃ εἰς τὴν ὁριστικὴν ἐκκαθάρισιν τῆς ἀνωμάλου αὐτῆς καταστάσεως.

ΛΕΩΦΟΡΟΣ ΕΘΝ. ΑΝΤΙΣΤΑΣΕΩΣ ΣΤΗΝ ΠΟΛΙ ΜΑΣ

Τὸ Δημοτικὸ Συμβούλιο τῆς πόλεώς μας, σὲ πρόσφατη συνεδρίασή του καὶ κατόπιν σχετικῆς εἰσηγήσεως καὶ προτάσεως τοῦ δημοτικοῦ συμβούλου καὶ ἰδιοκτήτου τῆς ἐφημερίδος μας κ. Τριανταφυλλίδη, ἀπεφάσισε τὴν μετονομασίαν τῶν ὁδῶν Ἀνοίξεως καὶ Πιερίων εἰς Λεωφόρον Ἐθνικῆς Ἀντιστάσεως. Ἔτσι γιὰ πρώτη σχεδὸν φορὰ, τὸ δημοτικό μας συμβούλιο ἀπέκτησε τὴν πρωτοπορία ἀπὸ ἄλλους Δήμους, σ'ἕνα μεγάλο ἐθνικὸ θέμα. Ἡ ἀπόφασις αὕτη ἱκανοποίησε τὸ σύνολο τῶν συνδημοτῶν μας, οἱ ὁποῖοι περιμένουν τέτοιου εἴδους ἐνέργειες καὶ ἐκδηλώσεις σ'ὅλους τοὺς τομεῖς. Εὖγε σας κ.κ. δημοτικοὶ σύμβουλοι. Ἀξιέπαινη εἶναι ἡ πρᾶξις σας καὶ μεγάλο τὸ μνημόσυνο γιὰ τὰ παλλικάρια ποὺ ἔπεσαν πολεμώντας τὸν φασίστα κατακτητὴ γιὰ τὴν λευτεριὰ τῆς πατρίδος μας..

Ὑπὸ τῆς Ε.Δ.Α. Ν. Ἡμαθίας μᾶς ἀπεστάλη ἡ κάτωθι ἔκκλησις:

ΕΚΚΛΗΣΗ ΕΔΑ ΝΟΜΟΥ ΗΜΑΘΙΑΣ

Σ' ΟΛΑ ΤΑ ΜΕΛΗ ΚΑΙ ΤΟΥΣ ΟΠΑΔΟΥΣ ΜΑΣ

Ἀγαπητοί μας φίλοι.

Τὸ κόμμα μας ἀπὸ τὴν πρώτη στιγμὴ τῆς δημιουργίας του, ἀγωνίστηκε γιὰ τὰ λαϊκὰ καὶ γενικὰ συμφέροντα τοῦ Τόπου μας, καὶ στάθηκε στὸ πλευρὸ τοῦ Λαοῦ μας γιὰ Εἰρήνη-Δημοκρατία, Ἐθνικὴ Δημοκρατικὴ Ἀλλαγὴ καὶ Αὐτοδιάθεσι τῆς Κύπρου.

Οἱ μακροχρόνιοι καὶ πολύπλευροι ἀγῶνες του, ἀπαιτοῦν ἔκτος ἀπὸ τὰ ἄλλα καὶ οἰκονομικοὺς πόρους, ποὺ στερεῖται.

Γι' αὐτὸ ἐκήρυξε τὴν τρίμηνη ἐξόρμηση γιὰ τὴν ἀνάπτυξη τῶν οἰκονομικῶν του.

Καλοῦμε τὰ μέλη καὶ τοὺς ὀπαδούς μας νὰ δώσουν τὸ παρὸν στὴν ἐξόρμηση, γιὰ τὴν αὔξηση τῶν οἰκονομικῶν τοῦ Κόμματος καὶ νὰ δουλέψουν δραστήρια γιὰ νὰ ξεπεράσωμε κάθε πρόθεψη.

Βέροια 2)11)64

Μὲ φιλικοὺς χαιρετισμοὺς

ΕΔΑ Νομοῦ Ἡμαθίας

ΕΥΧΑΡΙΣΤΗΡΙΟΝ - ΔΗΛΩΣΙΣ

Λάμπρου Κυριακίδη
Νομ. Συμβούλου Ἡμαθίας

Μετὰ τὴν ἐκλογή μου, καὶ τὴν ἀπὸ 1 Νοεμβρίου ἀνάληψι τῶν καθηκόντων μου, ὡς Νομαρχιακοῦ Συμβούλου, θεωρῶ ὑποχρέωσί μου νὰ εὐχαριστήσω θερμὰ τοὺς ἀγαπητούς μου κοινοτικοὺς καὶ δημοτικοὺς Συμβούλους, καθὼς καὶ τοὺς Προέδρους Κοινοτήτων καὶ Δημάρχους, ποὺ μὲ ἐψήφισαν καὶ μὲ ἀνέδειξαν στὸ τιμητικὸ καὶ ὑπεύθυνο λειτούργημά μου.

Εἶμαι ὑποχρεωμένος νὰ δηλώσω δημοσίᾳ, ὅτι θὰ ἐντείνω ὅλες μου τὶς προσπάθειες γιὰ νὰ φανῶ ἀντάξιος τῆς τιμῆς ποὺ μοῦ ἔγινε καὶ θὰ ἐργασθῶ δραστήρια γιὰ νὰ βοηθήσω κατὰ δύναμιν, στὴν ἐπίλυσι τῶν γενικῶν καὶ εἰδικῶν προβλημάτων τῶν Δήμων καὶ Κοινοτήτων μας καθὼς καὶ τῶν τοπικῶν ζητημάτων.

Παρακαλῶ λοιπὸν, τοὺς ἐνδιαφερομένους, ὅπως μὲ ἐνημερώσουν γιὰ τὰ τοπικά τους ζητήματα γιὰ τὰ περαιτέρω.

ΜΕΛΛΟΝΤΕΣ ΓΑΜΟΙ

Γνωστοποιεῖται συμφώνως τῷ ἄρθρῳ 1369 τοῦ ἀστικοῦ Κώδικος ὅτι μέλλουσι νὰ ἔλθουν εἰς γάμον:

Ο ΤΗΛΕΜΑΧΟΣ ΣΤΟΛΤΙΔΗΣ τοῦ Συμεὼν καὶ τῆς Σοφίας τὸ γένος Ἐβρεμίτογλου γεννηθεὶς καὶ κατοικῶν ἐν Βεροίᾳ καὶ ἡ ΕΥΔΟΞΙΑ ΚΑΡΑΓΑΒΡΙΗΛΙΔΟΥ τοῦ Λαζάρου καὶ τῆς Μαρίας τὸ γένος Μιχαηλίδου γεννηθεῖσα καὶ κατοικοῦσα ἐν Βεροίᾳ.

Ο ΙΩΑΝΝΗΣ ΝΤΟΡΤΑΣ τοῦ Ἀθανασίου καὶ τῆς Μαλαματῆς τὸ γένος Κοματσούληγεννηθεὶς καὶ κατοικῶν ἐν Βεροίᾳ καὶ ἡ ΑΝΝΟΥΛΑ ΜΟΣΧΟΠΟΥΛΟΥ τοῦ Ἀντωνίου καὶ τῆς Πετρούλας τὸ γένος Κουκουτσίδη γεννηθεῖσα καὶ κατοικοῦσα ἐν Βεροίᾳ.

ΤΥΠΟΓΡΑΦΕΙΟΝ
ΓΙΟΒΑΝΟΠΟΥΛΟΥ
ΙΠΠΟΚΡΑΤΟΥΣ 1 Τηλ. 4-02
ΒΕΡΟΙΑ

Ἀριθμὸς 24890

ΠΕΡΙΛΗΨΙΣ

Προγράμματος

ΠΛΕΙΣΤΗΡΙΑΣΜΟΥ

ἀκινήτου

Ὁ Συμβολαιογράφος καὶ κάτοικος Βεροίας Θωμᾶς Γ. Καλλιμπάκας

Δηλοποιῶ ὅτι:

Ἐπισπεύσει τῆς ἐν Ἀθήναις ἑδρευούσης Ἀνωνύμου Ἑταιρίας, ὑπὸ τὴν ἐπωνυμίαν Ἐμπορικὴ Τράπεζα τῆς Ἑλλάδος, νομίμως ἐκπροσωπουμένης, δικαιουμένης λαμβάνειν παρὰ τοῦ ὀφειλέτου της Βασιλείου Καρατελίδη κατοίκου Βεροίας, δυνάμει τῆς ὑπ' ἀριθμὸν 420)1964 διαταγῆς πρὸς πληρωμὴν, τοῦ προεδρεύοντος τῶν ἐν Βεροίᾳ Πρωτοδικῶν, δραχμὰς 132.100, νομιμοτόκως ἄχρις ἐξοφλήσεως, θέλει ἐκτεθῆ εἰς ἀναγκαστικὸν πλειστηριασμὸν, ἐνώπιόν μου ἢ ἐνώπιον τοῦ νομίμου ἀναπληρωτοῦ μου, τὴν δεκάτην πέμπτην (15) Νοεμβρίου ἐ.ἔ. 1964, ἡμέραν Κυριακὴν ἀπὸ τῆς δεκάτης (10) ὥρας π. μ. μέχρι τῆς δωδεκάτης μεσημβρινῆς, ἐν Βεροίᾳ Πρωτευούσῃ τοῦ Δήμου Βεροίας, παρὰ τῇ πλατείᾳ Ἁγίου Ἀντωνίου καὶ ἔξωθι τοῦ καφενείου κληρονόμων Ἰωάννου Χαρίση ἢ καιροῦ μὴ ἐπιτρέποντος ἐντὸς αὐτοῦ, συνήθη τόπῳ τῶν πλειστηριασμῶν ἐν οἰκόπεδον κείμενον ἐντὸς τῆς πόλεως Βεροίας, τοῦ ὁμωνύμου Δήμου καὶ Εἰρηνοδικείου καὶ ἐν τῇ θέσει Ἀμπέλι ἐκτάσεως μέτρων τετραγωνικῶν ἑκατὸν τριάκοντα καὶ τριάκοντα ἑκατοστῶν (130.30) συνορευόμενον ἐν συνόλῳ γύρωθεν μὲ δημόσιον δρόμον, ἰδιοκτησίας Γεωργίου Φύκατα, Ἀντ. Φύκατα, Εὐγενίας Βασιλειάδου καὶ μὲ δρόμον, μετὰ τῆς ἐπ'αὐτοῦ διορόφου οἰκίας ἐκτισμένης ἐπὶ ἐμβαδοῦ μέτρων τετραγωνικῶν ἑκατὸν εἴκοσι (120) περίπου, τῆς ὁποίας ὁ πρῶτος ὄροφος χρησιμεύει ὡς συνεργεῖον ἐντὸς τοῦ ὁποίου εἶναι ἐμπεπηγμένα τὰ ἐξῆς μηχανήματα, ἤτοι ἕνας τόρνος Ἀγγλικῆς κατασκευῆς μήκους δύο μέτρων, γωνατιὰ ἑνὸς μέτρου, ἕτερος τόρνος ἐργοστασίου ΤΙΓΑΝ μήκους ἑνὸς καὶ ἡμίσεως μέτρου γωνατιὰ 58 ο)ο, ἕνας σμιρδιτροχὸς ἐγχωρίας προελεύσεως ὡς καὶ ἕνα ἠλεκτρικὸν μοτὲρ δυνάμεως τριῶν ἵππων Αὐστριακῆς προελεύσεως, τὸ ὁποῖον χρησιμεύει διὰ τὴν λειτουργίαν ὅλων τῶν ἀνωτέρω μηχανημάτων ἅτινα καὶ κατεσχέθησαν. Ὁ δὲ δεύτερος ὄροφος ἀποτελεῖται ἀπὸ τρία δωμάτια, μία σάλα, κουζίνα, καμπινὲ, ἕναν βοηθητικὸν χῶρον, μίαν ἀβρύχωρον βεράντην καὶ ἕναν ἐξώστην πρὸς Ἀνατολὰς καὶ πρὸς Βορραν. Φέρει δὲ ἠλεκτρικὴν, ὕδραυλικὴν ὡς καὶ ἀποχετευτικὴν ἐγκατάστασιν. Ὁλόκληρος ἡ οἰκοδομὴ εἶναι ἐκτισμένη διὰ σκυροδέματος (τσιμέντα καὶ σίδερα). Τὸ ἀνωτέρω περιγραφόμενον ἀκίνητον ἐξετιμήθη μετὰ τοῦ ἐπ'αὐτοῦ κτίσματος, ἀντὶ δραχμῶν 320.000 καὶ κατεσχέθη δυνάμει τῆς ὑπ'ἀριθμὸν 770)1964 ἐκθέσεως ἀναγκαστικῆς κατασχέσεως τοῦ δικαστικοῦ κλητήρος τῶν ἐν Βεροίᾳ Πρωτοδικῶν Μ. Ἀνανιάδη. Ὡς πρώτη προσφορὰ διὰ τὴν ἔναρξιν τοῦ πλειστηριασμοῦ θέλει χρησιμεύσει ἡ παρὰ τῆς ἐπισπευδούσης προσφερθεῖσα τοιαύτη, ἤτοι τὸ ἓν τέταρτον (1)4) τῆς ἐξευρεθείσης ἀξίας. Ὁ ὑπερθεματιστὴς δέον νὰ καταβάλῃ τὸ ἐκπλειστηρίασμα εἰς τὸ Δημόσιον Ταμεῖον Δανείων καὶ Παρακαταθηκῶν, τὸ δὲ οἰκεῖον γραμμάτιον θέλει μοὶ προσκομίσῃ, ἄλλως ἐνεργηθήσεται ἀναπλειστηριασμὸς εἰς βάρος του. Τὸ φερέγγυον τῶν πλειοδοτῶν εἶναι τῆς ἀπολύτου κρίσεώς μου. Εἰς περίπτωσιν μὴ ἐμφανίσεως τελευταίου πλειοδότου, ἡ ἐπισπεύδουσα θέλει συμψηφίσῃ τὸ ἐκπλειστηρίασμα εἰς τὴν ἀπαίτησίν της.

Τὰ κηρύκεια δικαιώματα καὶ τὰ τοιαῦτα τοῦ Συμβολαιογράφου βαρύνουσιν τὸν τελευταῖον ὑπερθεματιστὴν. Ἐγένετο ἐν Βεροίᾳ σήμερον τὴν τριακοστὴν πρώτην (31) τοῦ μηνὸς Ὀκτωβρίου τοῦ χιλιοστοῦ ἐνεακοσιοστοῦ ἑξηκοστοῦ τετάρτου (1964) ἔτους ἡμέραν Σάββατον, καὶ ἐν τῷ Συμβολαιογραφείῳ μου κειμένῳ ἐν τῇ ἐνταῦθα καὶ ἐπὶ τῆς ὁδοῦ Βασιλέως Κωνσταντίνου 151, ἰδιοκτησίᾳ Εὐαγγέλλου Πασσιᾶ, ἥτις ἀναγνωσθεῖσα καὶ βεβαιωθεῖσα ὑπεγράφη παρ' ἐμοῦ τοῦ Συμβολαιογράφου καὶ ἐσφραγίσθη.

Ὁ Συμβολαιογράφος
Θ. Γ. Καλλιμπάκας

ΥΠΟ ΤΟΥ ΠΟΛΙΤΙΚΟΥ ΓΡΑΦΕΙΟΥ ΤΟΥ ΒΟΥΛΕΥΤΟΥ κ. Ι. ΓΙΑΜΑ

ΜΑΣ ΑΠΕΣΤΑΛΗ Η ΚΑΤΩΘΙ ΕΠΙΣΤΟΛΗ

Τὸ Ἱσπανικὸν Α. Β. C. τοῦ Φράγκο ἐνθυμίζει τε λευταῖον φύλλον τοπικῆς ἐφημερίδος ποὺ ἀφιερώνει ὁλόκληρον τὸν χῶρον της ὀβοΐζουσα χυδαίως κάθε ἄνθρωπον ποὺ δὲν παραδέχεται ὅτι τὰ πάντα ἀπὸ κτίσεως Ἑλληνικοῦ Κράτους δὲν εἶναι ἔργον τοῦ πολιτικοῦ ποὺ λιβανίζει καὶ ἀναγορεύει ὡς σωτῆρα τοῦ Ἔθνους. Βεβαίως ἡ ἐφημερὶς οὔτη δὲν ἔδειξε ποτὲ σημεῖα σοβαρότητος καὶ πολὺ περισσότερον οὐδέποτε ἀπεδόθη εἰς ἀγῶνας ὑπὲρ τοῦ λαοῦ προτιμήσασα τὸ ἄχαρι ἔργο τῆς ἐμετικῆς διαφημίσεως πότε τοῦ Α! ἀποτυχημένου ὑποψηφίου δημάρχου καὶ πότε τοῦ Β! ὑπεργήρου πολιτικοῦ.

Φυσικὰ ἡ στάσις τῆς ἐφημερίδος καθ' ἑαυτὴ καὶ τῶν ἀνθρώπων ποὺ κρύπτονται ἀπὸ τὶς στῆλες της προκαλεῖ γελοίαν θυμηδίαν τοσοῦτον μᾶλλον ὅσον πρόσωπα γνωστῆς μορφώσεως, δυναμικότητος καὶ πασιγνώστου πολιτικοῦ ποιοῦ προβάλλονται ὡς παντογνῶσται. παντοδύναμοι καὶ .. δημοκρατικοί. Καὶ τὸ πρᾶγμα θὰ ἔμενε ἔτσι ἂν αὐτὸ ἀκριβῶς ἡ ἐκμετάλλευσις τοῦ ὀνόματος τῆς δημοκρατίας ἀπὸ χείλη ποὺ οὔτε τὸ πρῶτο γράμμα τῆς λέξεως εἶναι ἄξια νὰ προφέρουν δὲν μᾶς ἐξηρέθιζεν. Νομίζομεν ὅτι ἐὰν ἐκαλούμεθα νὰ φέρωμεν παραδείγματα δημοκρατικῶς πολιτεύεσθαι καὶ ζῆν τὰ πρόσωπα ποὺ μᾶς συστήνει ἡ ἐφημερὶς θὰ ἦσαν πολὺ ἀκατάλληλα. Δὲν θέλομεν νὰ προχωρήσωμεν εἰς λεπτομερείας ἀλλὰ παρακαλοῦμεν μερικοὺς κυρίους νὰ μὴ θέτουν εἰς δοκιμασίαν τὴν ἀνεκτικότητά μας διότι θὰ γίνουμε ἐνδοτικοὶ εἰς τὰς προκλήσεις. Καὶ τότε ὁ λαὸς θὰ λάβῃ μίαν ὁλοκληρωμένην εἰκόνα αὐτῶν ποὺ παριστάνουν τὸν σωτῆρα του καὶ καπηλεύονται τὸ ὄνομα τῆς Δημοκρατίας.

Πολὺ ἐπίκαιρα ἔρχονται εἰς τὸν νοῦν μας οἱ ἀφορισμοὶ τοῦ μεγάλου πολιτικοῦ Λεὸν Μπλοὺμ. Ὁ Γάλλος σκαπανεὺς τοῦ Σοσιαλισμοῦ ἔλεγε:

Δὲν εἶσαι δημοκράτης ὅταν ἐπιτρέπεις στὸν ἑαυτό σου.

— Νὰ θέλῃ τὸ κακὸ τοῦ διπλανοῦ του.

— Νὰ θησαυρίζῃ ὅταν ὁ διπλανός σου πεθαίνῃ ἀπ' τὴν πείνα.

— Νὰ τάσσῃ τὸ ἀτομικὸ συμφέρον πρὸ τοῦ γενικοῦ.

— Νὰ θέλῃ νὰ θερίσῃ σιτάρι ὅταν σπέρνει βρώμη.

— Νὰ χρησιμοποιῇ τὸ ψέμα ἔστω καὶ γιὰ νὰ ὑποστηρίξῃ τὴν ἀλήθεια.

— Νὰ ἐγκαταλείπῃ τὸν διπλανό του στὶς δύσκολες στιγμὲς ἔστω καὶ ἂν ἔπειτα κάνει κατάχρησι συμπόνοιας.

— Νὰ φοβᾶται νὰ θυσιασθῇ γιὰ τὴν ἀλήθεια παραμεοίζοντας κάθε σκοπιμότητα.

— Νὰ ἀγνοῇ τοὺς μύθους τοῦ Αἰσώπου γιὰ τὰ διδακτικὰ τους συμπεράσματα.

— Νὰ χαλκεύῃ βέλη γιὰ τὸν ἀντίπαλο ἂν καὶ ἔπρεπε πρῶτα νὰ τὰ δοκιμάσῃ στὴν κοιλιά του.

ΑΝΑΚΟΙΝΩΣΙΣ

Ἀνακοινοῦμεν ὅτι δυνάμει τοῦ Ν.Δ. 4371 τῆς 30)9) 1964 δίδεται τὸ δικαίωμα εἰς τοὺς διὰ παράνομον νύμφευσιν ἀπολυθέντας ἐκ τοῦ Σώματος Βασιλικῆς Χωρ)κῆς ὁπλίτας ἀπὸ 1—9—1955 καὶ ἐντεῦθεν καὶ μὴ ὑπερβάντας τὸ 40ον ἔτος τῆς ἡλικίας των, νὰ ἐπανακαταταγῶσιν εἰς τὸ Σῶμα τῆς Χωρ)κῆς κατόπιν αἰτήσεώς των, ὑποβαλλομένης εἰς τὰς κατὰ τόπους Ἀρχὰς Χωρ)κῆς ἐντὸς τριμήνου,ἤτοι ἀπὸ 1)10) 1964 μέχρι 51)12)64. Τὴν αἴτησιν ἐπανακατατάξεώς των θὰ συνοδεύουν καὶ ἕτερα προβλεπόμενα δικαιολογητικά.

Ἐκ τοῦ Ἀστυνομικοῦ Τμήματος Βεροίας

ΕΞΟΡΜΗΣΕΙΣ

ΝΑ ΑΠΟΜΑΚΡΥΝΘΟΥΝ ΑΜΕΣΩΣ

Οἱ βασιλικοὶ ἄνδρες Δόβας καὶ Σια ποὺ σὲ περίοδο δημοκρατικῆς Κυβερνήσεως, ἐπεχείρησαν πραξικοπηματικῶ τῷ τρόπῳ τὴν μετωνομασίαν τοῦ στρατοῦ μας εἰς «βασιλικὸν», ἐπιβάλλεται νὰ ἀπομακρυνθοῦν ἀμέσως ἀπὸ τὴν αὐλὴν καὶ τὸν στρατὸν καὶ νὰ τεθοῦν εἰς τελείαν ἀπομόνωσιν καὶ ὑπὸ αὐστηρὰν παρακολούθησιν, διότι ἀνὰ πᾶσαν στιγμὴν θὰ ὑποσκάπτουν τὰ θεμέλια τῆς Δημοκρατίας. Οἱ ὡς ἄνω νοσταλγοὶ τῶν φασιστικῶν καθεστώτων πρέπει νὰ γνωρίζουν ὅτι ὁ στρατὸς δὲν ἀνήκει σὲ κανένα πρόσωπο, παρὰ μόνον στὴν Ἑλλάδα καὶ τὸ λαό της.

Ὁ τίτλος «Ἑλληνικὸς Στρατὸς» εἶναι μεγάλος ὥστε νὰ μὴ χρειάζεται προσθήκη καὶ νέου. Μὲ τὴν ὀνομασίαν αὐτὴν ὁ στρατός μας ἐπολέμησεν εἰς τοὺς ἀπελευθερωτικοὺς μας πολέμους καὶ ἐδόξασε τὴν Ἑλλάδα.

Εὐκαιριακῶς, τονίζομεν εἰς τὴν Δημοκρατικὴν κυβέρνησιν ὅτι καὶ τὰ ὑπόλοιπα σώματαἢ τοι Ναυτικὸν, Ἀεροπορία καὶ χωροφυλακὴ πρέπει νὰ ἀπαλλαχθοῦν ἀπὸ τὶς προσθῆκες. Δὲν ὠνομάσθησαν «βασιλικὰ» οὔτε τὸ 1833, ὅταν εἰς τὴν Εὐρώπην ἐβασίλευαν 23 αὐτοκράτορες καὶ βασιλεῖς, οὔτε καὶ ἐπὶ μοναρχίας τοῦ Ὄθωνος. Συνεπῶς, τὸ ἐπιχειρηθὲν ὡς ἄνω μικρὸ πραξικόπημα, παρέχει τὴν εὐκαιρίαν εἰς τὴν κυβέρνησιν νὰ ἐνεργήσῃ αὐτομάτως ὥστε καὶ τὰ ὑπόλοιπα σώματα τῶν ἐνόπλων δυνάμεων, νὰ ἐπανεύρουν τὰ ἐκ παραδόσεως ὀνόματά των, ἤτοι Ἑλληνικὸν Πολεμικὸν Ναυτικὸν, Ἑλληνικὴ Πολεμικὴ Ἀεροπορία καὶ Ἑλληνικὴ Χωροφυλακή.

ΕΠΙΒΑΛΛΕΤΑΙ Η ΤΑΧΕΙΑ ΕΚΚΑΘΑΡΙΣΙΣ ΔΙΑ ΝΑ ΣΩΘΗ Η ΔΗΜΟΚΡΑΤΙΑ

Μὲ τὴν ἀνοχὴν τοῦ κ. Γαρουφαλιᾶ ἢ τὴν ἄγνοιάν του, ἡ δευτέρα περίπτωσις εἶναι ἀκόμη βαρυτέρα τῆς πρώτης καὶ εἰς βάρος τοῦ προϋπολογισμοῦ, ὁ ὁποῖος ἐκαλεῖτο νὰ πληρώνῃ 1 1)2 ἑκατομ. ἐτησίως, συνεχίζετο ἡ κυκλοφορία εἰς τὸν Στρατὸν, τῆς περιβοήτου «Σοβιετολογίας» ὅπου καθυβρίζετο τὸ κυβερνητικὸν ἔργον! Ἡ κυκλοφορία τοῦ ἐξάλλου ἀντικομμουνιστικοῦ ἀντιδημοκρατικοῦ καὶ ἀντικυβερνητικοῦ ἐντύπου, ἀποτελεῖ ἐκδήλωση εὐρύτερης στασιαστικῆς συνωμοσίας ποὺ στρέφεται κατὰ τῆς Δημοκρατίας. Ἐπιβάλλεται ἑπομένως ἡ ἀποτοξίνωσις τῶν ἐνόπλων δυνάμεων ἀπὸ τοὺς σκληροὺς πυρῆνας τῆς ἄκρας δεξιᾶς οἱ ὁποῖοι ἐξακολουθοῦν νὰ δροῦν ἀνενόχλητοι καὶ νὰ καλλιεργοῦν τὸ πνεῦμα τῶν δυναμικῶν λύσεων γιὰ τὴν κατάλυση τῆς Δημοκρατίας καὶ τὴν ἐπάνοδο σὲ καθεστὼς τύπου Καραμανλῆ. Ἔτσι μόνο θὰ σωθῇ ἡ Δημοκρατία.

ΧΑΙΡΕΤΙΖΟΜΕΝ ΚΑΙ ΕΠΙΚΡΟΤΟΥΜΕΝ

Μὲ ἰδιαιτέραν ἱκανοποίησιν, χαιρετίζομεν τὴν ἀπόφασιν τῆς Κυβερνήσεως, γιὰ τὸν Παελλήνιο ἑορτασμὸ τῆς ἀπελευθερώσεως τῆς Ἑλλάδος, ἀπὸ τὴν φασιστικὴ Γερμανικὴ κατοχή,

Ἐπικροτοῦμεν τὴν ὡς ἄνω ἀπόφασιν καὶ εὐχόμεθα ὅπως αἱ ἑορταὶ προσλάβουν ἰδιαιτέραν λαμπρότητα καὶ ἐπισημότητα, διότι ἐνθυμίζουν κοινοὺς ἀγῶνες καὶ θυσίες γιὰ τὴν ἐλευθερία καὶ τὴν ἀκεραιότητα τῆς πατρίδος μας.

Εὐκαιριακῶς ὅμως, θέτομεν ὑπ' ὄψιν τῆς Κυβερνήσεως, ὅτι ἑορταὶ ποὺ ἐνθυμίζουν ἐθνικοὺς διχασμοὺς καὶ ἀδελφοκτόνους πολεμους εἶναι ἀπαράδεκτα ἀπὸ τὸ σύνολον σχεδὸν τοῦ ἑλληνικοῦ λαοῦ καὶ πρέπει νὰ καταργηθοῦν διότι ἀνανεώνουν τὰ μίση καὶ τὰ πάθη.

Τὸ προνόμιον τῆς ἐξάψεως τῶν παθῶν καὶ τοῦ διχασμοῦ τῶν πολιτῶν, ἀνήκει μόνον εἰς τὰς ἐθνοκαπήλους δεξιὰς καὶ φασιστικὰς Κυβερνήσεις διότι εἶναι ὁ μοναδικὸς τρόπος νὰ ἀπομυζοῦν ἀνετώτερα τὸν ἱδρῶτα τοῦ λαοῦ.

Αἱ λαοπρόβλητοι καὶ δημοκρατικαὶ Κυβερνήσεις, ἔχουν ὑποχρέωσιν νὰ ἀμβλύνουν τὰ πάθη διὰ τῆς λήθης τοῦ παρελθόντος. Αὐτὸ ἐπιτάσσει τὸ ἐθνικὸν συμφέρον.

ΑΣ ΠΡΟΣΕΞΟΥΝ ΟΙ ΦΡΟΥΤΟΠΑΡΑΓΩΓΟΙ ΜΑΣ

Πληροφορούμεθα ὅτι καταβάλλονται προσπάθειαι διὰ τὴν ἵδρυσιν φρουτοπαραγωγικοῦ συνεταιρισμοῦ στὴν πόλιν μας. Ἡ ἵδρυσις τοῦ συνεταιρισμοῦ εἶναι ἀπαραίτητη διότι ἀπεδείχθη ἐκ τῶν πραγμάτων ὅτι μόνο μὲ τὴν ὁμαδικὴν καὶ ὀργανωμένην πάλην κατορθώνει ὁ λαὸς νὰ προωθήσῃ καὶ ἐπιλύσῃ τὰ προβλήματά του. Παράλληλα ὅμως μὲ τὶς προσπάθειες τῆς ἱδρύσεως πρέπει νὰ προσέξουν οἱ φρουτοπαραγωγοὶ τὰ ἄτομα ποὺ θὰ προωθήσουν εἰς τὴν διοίκησιν τοῦ συνεταιρισμοῦ. Θὰ παρουσιασθοῦν ὡς συνήθως ἄτομα ποὺ θὰ ἐπιδιώξουν νὰ εἰσέλθουν εἰς τὴν διοίκησιν μὲ μοναδικὸν σκοπὸν τὴν ἐξυπηρέτησιν ἀτομικῶν συμφερόντων καὶ πρὸς ὄφελος τῶν μεγαλεμπόρων Πρώτιστον ἑπομένως καθῆκον τῶν φρουτοπαραγωγῶν μας εἶναι νὰ ἀπομονώσουν τοὺς ἐπιτηδείους ἀγροτοκαπήλους καὶ διασπαστὰς τῆς ἀγροτικῆς ἑνότητος καὶ νὰ ἀναθέσουν τὴν πρώτην των διοίκησιν σὲ ἄτομα ἔντιμα, μαχητικὰ, δημοκρατικά. Αὐτὸ ἀπαιτεῖ τὸ συμφέρον των. Ἡ ἐφημερὶς μας τοὺς εὔχεται καλὴν ἐπιτυχίαν στὴν ἐνωτικὴν των προσπάθεια καὶ ὑπόσχεται ὅτι θὰ ἀγωνισθῇ θαρραλέα στὸ πλευρό τους γιὰ τὴν προκοπὴ καὶ πρόοδό τους.

μὲ τὸ κόστος συντηρήσεως καὶ λειτουργίας των

8) Τὰ ἀνάκτορα τῆς ὁδοῦ Ἡρώδου τοῦ Ἀττικοῦ εἶναι δημόσιον κτίριον καὶ ἐπιβαρύνει τὸν Κρατικὸν προϋπολογισμὸν μὲ τὰ ἔξοδα συντηρήσεώς του!

9) Δημόσιον ἐπίσης εἶναι καὶ τὸ ἀνάκτορον τῆς ὁδοῦ Κίσσης τῆς Πλακεντίας, αἱ ἐπισκευαὶ τοῦ ὁποίου ἐπεβάρυναν τὸ δημόσιον μὲ 3 ἑκατομμύρια δραχ ὡς καὶ τὸ ἀνάκτορον τῆς Κερκύρας!

10) Τὸ διοικητικὸν προσωπικὸν τῶν ἀνακτόρων, ἀνήκει εἰς τὸν κλάδον τῶν δημοσίων ὑπαλλήλων, μισθοδοτεῖται δὲ καὶ συντοξιοδοτεῖται ὑπὸ τοῦ δημοσίου!

11) Τὰ αὐτοκίνητα τῶν ὑπασπιστῶν ὡς καὶ τοῦ ἀρχηγοῦ τοῦ βασιλικοῦ οἴκου, ἀνήκουν εἰς τὸ δημόσιον, τὸ ὁποῖον ἐπιβαρύνεται μὲ τὸ κόστος καὶ μὲ τοὺς ὁδηγοὺς ὡς καὶ μὲ τὴν συντήρησιν!

1) Πολυτελεῖς γάμοι, μεγαλοπρεπεῖς κηδεῖαι κ.λ.π. ἐπιβαρύνουν ἐπίσης τὸ δημόσιον μὲ τεράστια χρηματικὰ ποσά!

Παραθέσαμεν τὸν πίνακα χωρὶς κρίσεις καὶ σχόλια, διὰ νὰ μὴν ὑποτιμήσουμε τὴν νοημοσύνην τοῦ Ἑλληνικοῦ λαοῦ.

ΣΚΟΠΟΙ ΜΑΣ

Μὲ τὴν σημερινή μας ἔκδοσι ἡ ὁποία ἴσως νὰ ἀποτελέσῃ ἕνα σταθμὸ στὴν πορεία τῆς ἐφημερίδος μας, κατόπιν τῆς ἀναδιοργανώσεώς της καὶ πλουτισμοῦ της μὲ ὅτι τὸ νέο καὶ δυναμικὸ ἀνθρώπινο στοιχεῖο προσφέρει ὁ τόπος μας, θὰ θέλαμε νὰ πληροφορήσουμε τοὺς ἀναγνῶστες μας ὅτι:

α) Ἡ Ἐφημερίς μας κατ' ἀρχὴν λόγω οἰκονομικῶν δυσχερειῶν θὰ εἶναι 15ήμερος καὶ δισέλιδος καὶ ἀπὸ 1—1—65 ἑβδομαδιαία καὶ πιθανῶς 4σέλιδος.

β) Θὰ καθιερώσῃ εἰδικὴ στήλη, γιὰ λογοτεχνικὴ συνεργασία μὲ τοὺς ἀναγνῶστες της, εἴτε πρόκειται περὶ στίχου ἢ πεζοῦ. Τὰ καλλίτερα κατόπιν ἐπιλογῆς θὰ δημοσιεύωνται.

γ) Ἐπίσης θὰ διαθέτῃ ἡ ἐφημερίδα μας, χῶρον γιὰ τὶς ἀνακοινώσεις τῶν Πολιτικῶν Γραφείων καὶ ἐπισήμων πολιτικῶν ἢ διοικητικῶν προσώπων.

δ) Τέλος σκοπός μας βασικὸς θὰ εἶναι, ἡ ὁποστήριξις κάθε δικαίου αἰτήματος, μεμονωμένου ἀτόμου εἴτε ὁμάδος ἀνθρώπων τοῦ Νομοῦ μας, ὁ ψόγος κάθε ἀντιλαϊκῆς ἐνεργείας κυβερνώντων ἢ ἀντιπολιτευομένων, καὶ ἔπαινος μὲ τὴν ἠθικὴν συμπαράστασι τῆς ἐφημερίδος μας γιὰ κάθε ἐνέργεια οἱουδήποτε προσώπου, ἀποτέλεσμα τῆς ὁποίας θὰ εἶναι ἡ βελτίωσις τῶν συνθηκῶν διαβιώσεως τοῦ λαοῦ.

ΑΘΛΗΤΙΚΑ

Συνεχίζων τὴν δημιουργικὴν δράσιν ὁ Ἀθλητικὸς Σύλλογος «Φίλιππος» τῆς πόλεώς μας ἔλαβε μέρος στὶς 19 καὶ 20 Σεπτεμβρίου εἰς τοὺς παμμακεδονικοὺς ἀγῶνας στίβου εἰς τὸ Καυταντζόγλειον Στάδιον Θεσ/νίκης.

Κατ' αὐτοὺς τὴν καλυτέραν ἐμφάνισιν τῆς ὁμάδος ἐπραγματοποίησε ὁ Βογιατζόγλου Γεώργιος καταλαβὼν τὴν τετάρτην θέσιν εἰς τὰ 800 μ. μὲ χρόνον 2.15.5.

ΔΙΑ ΤΟΥΣ ΑΡΜΟΔΙΟΥΣ

Ὑπὸ τοῦ Δασοφύλακος Γεωργιανῶν μᾶς ἀνεφέρθη ὅτι εἰς τὴν θέσιν παληόχωρα καθημερινῶς ἕνα αὐτοκίνητο τζίπ θηρεύει λαθραῖα μὲ προβολεῖς, παρ' ὅλον ὅτι τὸ ἀνέφερε οὔτος εἰς τὸν πρόεδρον τοῦ Κυνηγετικοῦ Συλλόγου Βεροίας κ. Δημοσθένην Περδίκην οὐδεμία ἐνέργεια πρὸς σύλληψιν τῶν λαθροθηρῶν ἐγένετο. Τί συμβαίνει;

ΑΝΑΚΟΙΝΩΣΙΣ

Ἡ Διοίκησις Γεωργίας Ν. Ἡμαθίας διοργανώνει ἐν Ναούσῃ ἀπὸ 11—15)10) 1964 τὴν πρώτην κινητὴν Γεωργοεκπαιδευτικὴν ἔκθεσιν βελτιώσεως ποιότητος ὁπωρῶν, τῆς ὁποίας τὰ ἐγκαίνια θὰ λάβουν χώραν τὴν Κυριακὴν 11ην Ὀκτωβρίου ἐ. ἔ καὶ ὥραν 4.30' μ.μ. εἰς τὸ Τουριστικὸν περίπτερον τοῦ Πάρκου.

Παρακαλοῦνται οἱ παραγωγοὶ τοῦ Ν. Ἡμαθίας ὅπως παραστῶσιν εἰς τὰ ἐγκαίνια καὶ ἐπισκεφθοῦν ταύτην κατὰ τὰς ὑπολοίπους ἡμέρας.

ΑΝΑΚΟΙΝΩΣΙΣ Ι.Κ.Α.

Ὑπενθυμίζεται ὑπὸ τοῦ ΙΚΑ ὅτι τὴν 22αν Δεκεμβρίου 1954 λήγει ἡ προθεσμία ὑποβολῆς αἰτήσεων διὰ τὴν ἀναγνώρισιν ἡμερομισθίων εἰς βαρέα καὶ ἀνθυγιεινὰ ἐπαγγέλματα.

Μετὰ τὴν παροδον τῆς ἀνωτέρω προθεσμίας οἱ ἠσφαλισμένοι δὲν ἔχουν τὸ δικαίωμα νὰ ζητήσουν τὴν

ΛΟΓΟΤΕΧΝΙΚΗ ΣΤΗΛΗ

ΕΝΑ ΜΙΚΡΟ ΠΕΘΑΜΕΝΟ ΚΟΡΙΤΣΙ

Εἶμαι ἐγὼ ποὺ χτυπάω τὴν πόρτα σου
ὅλες τὶς πόρτες, ὅλες τὶς πόρτες
δὲν μπορεῖτε μὲ ἴδῆτε
οἱ νεκροὶ εἶναι ἀόρατοι

Πάνε τώρα δέκα χρόνια
ποὺ πέθανα στὴ χιροσίμα
Ἀλλὰ μένω πάντα τὸ μικρὸ κοριτσάκι τῶν ἑφτὰ χρονῶν.
Τὰ νεκρὰ παιδιὰ δὲν μεγαλώνουν....

Πρῶτα ἀρπάξανε φωτιὰ τὰ μαλλιά μου
ὕστερα κάψαν τὰ μάτια μου καὶ τὰ χέρια μου
κι' ἔγιναν μιὰ χουφτίτσα στάχτη,
ποὺ τὴν πῆρε ὁ ἄνεμος.

Δὲν σᾶς ζητάω τίποτα γιὰ μένα
ἕνα παιδὶ καμένο σὰν ἕνα φύλλο χαρτιοῦ
δὲν μπορεῖ παιὰ νὰ τρώῃ καραμέλλες.

Χτυπῶ τὶ πόρτες σας
θεῖοι, θεῖτσες
δόστε μου τὴν ὑπογραφή σας
γιὰ νὰ μὴ σκοτώνται τὰ παιδιὰ
καὶ νὰ μπαροῦν νὰ τπῶν καραμέλλες.

NAZIM XIKMEK

Ὁ Ναζὶμ Χικμὲκ ἦταν γιατὶ ἔχει μερικὰ χρόνια ποὺ πέθανε, ὁ ἀντιπροσωπευτικώτερος τοῦρκος ποιητής.

Γιὰ τὶς προοδευτικές του ἰδέες διώχθηκε ἀπὸ τὴν πατρίδα του καὶ ζοῦσε στὴν Ρωσία. Ἔχει γράψει πολλὲς συλλογὲς ποιημάτων μεταφρασμένες σὲ πολλὲς γλῶσσες. Εἶχε προταθεῖ κάποτε καὶ γιὰ τὸ βραβεῖο Νομπὲλ. Τὸ παραπάνω ποίημα δημοσιεύουμε μὲ τὴν εὐκαιρία τῶν ἐκδηλώσεων φέτος στὴν χιροσίμα, κατὰ τοῦ ἀτομικοῦ πολέμου, καὶ γιὰ τὴν ἀνανδρη ἐπίθεσι τῶν συμπατριωτῶν του μὲ τὶς ἐμπρηστικὲς βόμβες στὴν Κύπρο. Ἀσφαλῶς ἐὰν ζοῦσε ὁ Χικμὲκ Ναζὶμ θὰ καμεδίκαζε αὐτὲς τὶς ἐνέργειες.

ΜΙΑ ΑΞΙΕΠΑΙΝΟΣ ΠΡΩΤΟΒΟΥΛΙΑ ΤΗΣ Α.Τ.Ε.

ΘΕΑΤΡΟ ΓΙΑ ΤΟΥΣ ΑΓΡΟΤΕΣ ΜΑΣ

Ἡ Ἀγροτικὴ Τράπεζα κινουμένη μέσα εἰς τὰ πλαίσια τῶν κυβερνητικῶν ἀποφάσεων γιὰ τὴν ψυχαγωγία τῶν ἀγροτῶν ἄρχισε νὰ ὀργανώνῃ δωρεὰν θεατρικὲς παραστάσεις χάριν τοῦ ἀγροτικοῦ μας κόσμου.

Ἤδη στὴν περιοχὴ τοῦ Νομοῦ μας θὰ ἀρχίσ., νὰ κινῆται τὸ «Θεατρο Τέχνης» δίδοντας παραστάσεις μὲ τὸ ἔργο τοῦ Βυζαντίου Βοβυλωνία.

Εἶναι ἀξιέπαινος ἡ προσπάθεια αὐτὴ τῆς ΑΤΕ καὶ εἶναι ἡ πρώτη φορὰ ποὺ ἀναλαμβάνεται ἀπὸ ἕναν ὀργανισμὸ μιὰ τέτοια ἐκπολιτιστικὴ καὶ ψυχαγωγικὴ προσπάθεια.

Ὁ ἀγροτικός μας κόσμος ὁ μέχρι τώρα ἀπόκληρος λαὸς τῆς ὑπαίθρου ἐπιβάλλεται νὰ πάρῃ στὴ ζωὴ τὴν θέση ποὺ τοῦ ἀξίζει. Ὁ λαὸς αὐτὸς ποὺ ἀποτελεῖ τὴν σπονδυλικὴ στήλη τοῦ ἔθνους μας πρέπει νὰ ἀπολαύσῃ τὰ ἀγαθὰ τοῦ σύγχρονου πολιτισμοῦ καὶ ἕνα ἀπὸ αὐτὰ εἶναι ἡ εὐγενὴς προσπάθεια τῆς ΑΤΕ νὰ ψυχαγωγήσῃ τὴν ἀγροτιὰ μὲ ἐκλεκτὰ θεατρικὰ ἔργα ποὺ θὰ ἀποδοθοῦν ἀπὸ ἐκλεκτοὺς ἠθοποιούς.

Βασίλειον τῆς Ἑλλάδος
Δῆμος Βεροίας
ΠΡΟΚΗΡΥΞΙΣ

Ὁ Δήμαρχος Βεροίας
Προκηρύσσει ὅτι:

Προκειμένου ὁ Δῆμος νὰ προβῇ εἰς τὴν πλήρωσιν μιᾶς κενῆς θέσεως Ἐπιστάτου Ὑπηρεσίας Καθαριότητος ἐπὶ βαθμῷ ΙΙω (γραφέως β' τάξεως), προβλεπομένης ὑπὸ τοῦ ἰσχύοντος ὀργανισμοῦ ἐσωτερικῆς ὑπηρεσίας Δήμου.

Καλεῖ

Τοὺς ἐνδιαφερομένους διὰ τὴν κατάληψιν ταύτης ὅπως ἐντὸς 20 ἡμερῶν ἀπὸ τῆς δημοσιεύσεως τῆς παροῦσης ὑποβάλωσιν εἰς τὸν Δῆμον (Γραφεῖον Προσωπικοῦ) σχετικὴν αἴτησιν μετὰ τῶν δικαιολογητικῶν.

Διὰ πλείονας πληροφορίας ἀποτανθήσονται οἱ ἐνδιαφερόμενοι εἰς τὰ Γραφεῖα τοῦ Δήμου.

Ἐν Βεροίᾳ τῇ 2—10—1964

Ὁ Δήμαρχος Βεροίας
Εὐθ. Τσελέπογλου

ΤΥΠΟΓΡΑΦΕΙΟΝ
ΓΙΟΒΑΝΟΠΟΥΛΟΥ
ΙΠΠΟΚΡΑΤΟΥΣ 1 Τηλ. 4-02
ΒΕΡΟΙΑ

ΣΤΟ "ΖΑΠΠΕΙΟΝ"
Η ΠΤΩΣΙΣ ΤΗΣ ΡΩΜΗΣ
ΕΓΧΡΩΜΟΣ
ΥΠΕΡΚΟΛΟΣΣΟΣ

ΕΞΟΡΜΗΣΕΙΣ

ΑΙΣΧΟΣ!!!

Στὴν ἐποχὴ τοῦ Καραμανλισμοῦ, δὲν κατόρθωσε νὰ βγῇ δήμαρχος Ἀθηναίων τῆς ΕΡΕ καὶ σήμερα σὲ περίοδο δημοκρατικῆς Κυβερνήσεως, παρεδόθη ὁ πρῶτος Δῆμος τῆς Ἑλλάδος στὰ χέρια τῆς ΕΡΕ !!! Μωρὲ μπρᾶβο Δημοκράτες ! !|! Ἔτσι ὁ κ. Πλυτᾶς, ἀπὸ τὴν προεκλογικὴ συγκέντρωση τοῦ ὁποίου εἶχεν ὀργανωθῆ ἡ ἐπίθεσις τραμπούκων τῆς ΕΡΕ ἐναντίον τῆς Βουλῆς καὶ ἐδάρησαν κυβερνητικοὶ βουλευταί, ἀνέλαβεν πραξικοπηματικῷ τῷ τρόπῳ τὴν διοίκησιν τοῦ Δήμου Ἀθηναίων καὶ τῆς Ἑνώσεως Δήμων καὶ Κοινοτήτων ὁλοκλήρου τῆς Ἑλλάδος ! ! ! ΑΙΣΧΟΣ-ΑΙΣΧΟΣ-ΑΙΣΧΟΣ.

Θέτομεν ὑπ' ὄψιν τῶν δῆθεν δημοκρατικῶν συμβούλων ποὺ ἐψήφισαν Πλυτᾶν, ὅτι ὁλόκληρος ὁ δημοκρατικὸς κόσμος τῆς Ἑλλάδος τοὺς θεωρεῖ προδότας τῆς Δημοκρατίας καὶ καλὸν θὰ ἦτο νὰ ἐγκαταλείψουν τὴν Ἀθήνα, διὰ νὰ μὴν μολύνουν μὲ τὴν παρουσίαν των τὴν πόλιν ποὺ ἐγεννήθη καὶ κυριαρχεῖ ἡ Δημοκρατία.

ΝΑ ΕΝΔΙΑΦΕΡΘΟΥΝ ΟΙ ΑΡΜΟΔΙΟΙ

Λάβαμε ἐπιστολὴ ἀπὸ τὸ συνοικισμὸ Μ. Ἀλεξάνδρου (Ἐθνικοῦ Γυμναστηρίου) στὴν ὁποία μᾶς παρακαλοῦν ἀπὸ τὶς στῆλες αὐτὲς νὰ ἐκφράσουμε τὴν πικρία καὶ τὸ παράπονό τους, στὸ ζήτημα τῆς ἀνεγέρσεως σχολικοῦ κτιρίου. Ὅπως μᾶς πληροφόρησαν τὸ οἰκόπεδο διὰ τὴν ἀνέγερση ἔχει ἤδη τακτοποιηθῆ καὶ δὲν ἀπομένει τίποτε ἄλλο παρὰ ἡ ἐξασφάλισις τῶν χρημάτων ἀπὸ τὸ Ὑπουργεῖο. Παρακαλοῦνται οἱ ἁρμόδιοι ὅπως δείξουν ἐνδιαφέρον καὶ κινηθοῦν ὥστε ἡ ἀνέγερσις τοῦ σχολείου νὰ ἀρχίσῃ τὸ συντομώτερον διότι δὲν εἶναι ἐπιτρεπτὸν νὰ ταλαιπωροῦνται οἱ μικροὶ μαθηταὶ τῆς περιοχῆς. Εὐκαιριακῶς μὲ τὸ παράπονον τῶν κατοίκων τοῦ ὡς ἄνω συνοικισμοῦ, γνωρίζομεν εἰς τοὺς ἁρμοδίους καὶ δὴ εἰς τὴν ἐπιτροπὴν ἀνεγέρσεως σχολικῶν κτιρίων ὅτι ἡ ἰδία περίπτωσις παρουσιάζεται καὶ εἰς τὴν περιοχὴ Καλλιθέας - Παπάγου. Καλὸν δὲ θὰ εἶναι νὰ συντονίσουν τὰς προσπαθείας των διὰ τὴν ἔγκρισιν καὶ τῶν δύο κονδυλίων ὑπὸ τοῦ ἁρμοδίου ὑπουργείου.

ΕΑΝ ΑΛΗΘΕΥΟΥΝ ΝΑ ΕΠΙΒΛΗΘΟΥΝ ΚΥΡΩΣΕΙΣ

Μᾶς κατηγγέλθη, ὅτι τὴν Κυριακὴ 30 Αὐγούστου, ὁ ὁδηγὸς τοῦ Σεβασμιωτάτου, ἐγένετο πρόξενος θλιβερῶν ἐπεισοδίων εἰς βάρος προσκηνυτῶν εἰς τὴν μονὴν τοῦ Τιμίου Προδρόμου. Συγκεκριμένα ὡς μᾶς ἐπληροφόρησαν, εὑρισκόμενος εἰς τὴν μονὴν μὲ ὁμάδα ἐκδρομέων ἀγνώστου προελεύσεως, ἀφοῦ κατηνάλωσε διάφορα οἰνοπνευματώδη ποτά, ἤρχισεν νὰ πυροβολῇ ἀσκόπως εἰς τὴν περιοχὴν τῆς μονῆς, τρομοκρατήσας τοὺς προσκηνυτὰς καὶ ἀπειλῶν τοὺς πάντας καὶ τὰ πάντα. Εἰς σχετικὰς μάλιστα παρατηρήσεις ἔδειρεν καὶ δύο ἄτομα! Ἐὰν τὰ καταγγελθέντα τυγχάνουν ἀληθῆ, ἐπιβάλλεται ἡ ἀπομάκρυνσις τούτου, ἀπὸ τὸ Μητροπολιτικό μας μέγαρο καὶ νὰ τοῦ ἐπιβληθοῦν ταυτόχρονα καὶ αὐστηραὶ κυρώσεις πρὸς παραδειγματισμὸν διότι δὲν εἶναι ἐπιτρεπτὸν ἐντὸς τοῦ Μητροπολιτικοῦ μας μεγάρου νὰ ὑπάρχῃ ἄτομον μὲ τάσεις τραμπούκου!

ΑΣ ΠΑΨΟΥΝ ΝΑ ΦΩΝΑΣΚΟΥΝ ΟΙ ΨΕΥΤΟΔΗΜΟΚΡΑΤΑΙ

Ἐν ὀνόματι τοῦ Δημοκρατικοῦ ἰδεώδους, ἐν ἐπιγνώσει ὅτι ἡ διαίρεσις ὁδηγεῖ εἰς τὴν καταστροφὴν καὶ πρὸ τοῦ μεγίστου κινδύνου νὰ ἁλωθῇ ἡ δημαρχία ἀπὸ τὴν μυσαρᾶν δεξιάν, ἐπιστρατεύσαμε ὅλη τὴν ἀνοχή μας καὶ ἀπεστρέψαμε ἁπλῶς τὸ πρόσωπόν μας ἀπὸ τὰς δολιότητας καὶ τὰς ἀνομολογήτους ἀσελγείας τῶν ψευτοδημοκρατῶν συμβούλων ἐπὶ τοῦ σώματος τῆς Δημοκρατίας. Ἀλλὰ εὐτυχῶς ἢ ἀτυχῶς διαθέτομεν ἀνθρωπίνην ὑπομονὴν τῆς ὁποίας ὅμως ἡ ὁριακὴ ἐλαστικότης ἔχει φθάσει στὸ μηδὲν καὶ ἐπειδὴ ἡ ὁδὸς ποὺ περιπατοῦμε εἶναι ἡ εὐθεῖα, παραδίδομεν εἰς τὸν λαὸν πρὸς πρίσιν τὰς ἀκολούθους διαπιστώσεις.

Οἱ ὡς ἄνω «ψευτοδημοκράται» ποὺ κατὰ σύμπτωσιν μέχρι πρὸ ὀλίγου καιροῦ διετήρουν τὰ πολιτικὰ των φρονήματα εἰς τὸν χῶρον τῆς ἀσαφείας, οἱ ἰδεολόγοι τοῦ γλυκοῦ νεροῦ ποὺ διερρύγνυον τὰ ἱμάτιά των... ἐπιτιμῶντες τὰς αποκλίσεις, πραγματοποιοῦντες τὰς ἐπαγγελίας των καὶ συμπαίζοντες μὲ τὴν δεξιάν, ἐξέλεξαν εἰς τὴν ΝΕΥΡΑΛΓΙΚΩΤΑΤΗΝ θέσιν τοῦ ἀντιπροσώπου τοῦ Δήμου εἰς τὴν Ἕνωσιν Δήμων καὶ Κοινοτήτων ΤΟΝ ΗΓΕΤΗΝ ΤΟΥ ΕΡΕΤΙΚΟΥ ΨΗΦΟΔΕΛΤΙΟΥ κ. Τσαλέρα. Οἱ ἄνθρωποι ποὺ ὀλίγον ἔλειψε νὰ δώσουν γῆν καὶ ὕδωρ στοὺς θαυμαστὰς τῆς Ζυρίχης, ἔθεσαν σὲ κίνησιν πολύπλολον δυσφημιστικὴν μηχανὴν μὲ κύριον ὄργανον γνωστὴν διὰ τὴν πολιτικήν της ρευστότητα τοπικὴν ἐφημερίδα καὶ πρασπαθοῦν τώρα πάσῃ θυσίᾳ νὰ ἐμποδίσουν κάθε καλὴ προσπάθεια τοῦ Δήμου. Ἀρκεῖ νὰ μὴν πάθῃ ὁ Δήμαρχος καλὰ καὶ ἂς χαθῇ ἡ Βέροια! Ἐνεργοῦν δηλαδὴ καὶ σκέπτονται ὅπως οἱ Φαρισαῖοι τῆς Γραφῆς. Πρέπει ὅμως νὰ γνωρίζουν οἱ κύριοι αὐτοὶ καὶ οἱ αὐθένται των ὅτι ὅσην ἀηδίαν προξενοῦν οἱ διαφημιστικοὶ των ρεμβασμοί, τόσην ἀγανάκτησιν προκαλεῖ ἡ δυσφημιστικὴ των ἐκστρατεία εἰς τὰ εὐρέα στρώματα τοῦ λαοῦ.

Θὰ θέλαμε νὰ καθησυχάσουμε τοὺς «ἀνησύχους» ποὺ βλέπουν θλιβερὸ τὸ μέλλον τῆς πόλεως καὶ νὰ τοὺς διαβεβαιώσουμε ὅτι αἱ μηχανορραφίαι των δὲν θά κατορθώσουν νὰ ἀποβοῦν εἰς βάρος τῆς Βεροίας.

Οἱ γνήσιοι δημοκρατικοὶ σύμβουλοι θὰ ἀγωνισθοῦν μὲ ὅλας των τὰς δυνάμεις καὶ θὰ φανοῦν ἀντάξιοι τῶν προσδοκιῶν τοῦ λαοῦ ποὺ τοὺς ἐτίμησε μὲ τὴν ἐμπιστοσύνην του.

ΛΟΓΟΤΕΧΝΙΚΗ ΣΤΗΛΗ

ΑΝ ΣΟΥ ΛΕΙΨΩ ΜΙΑ ΝΥΧΤΑ

Ἂν σοῦ λείψω μιὰ νύχτα μὴν ἀνησυχήσεις,
ὡς τὸ ἄλλο πρωΐ, ὡς τὸ ἄλλο βράδυ, ὡς τὴν Κυριακή.
Ἐδῶ κάπου θὰ βρίσκωμαι σ' ἕναν ἄρρωστο δίπλα,
μ' ἕνα πικρὸ ραβδὶ θὰ ψάχνω νὰ βρῶ μιὰ πηγή,
πόρτα σὲ πόρτα θὰ γυρνῶ μ' ἕνα ψωμὶ στὴ μασχάλη.
Ἔχε ἀναμμένη τὴ φωτιὰ πάντοτε γιατὶ πάντοτε
θὰ σοῦ γυρίζω μουσκεμένος. Ἔχε ζεσταμένο
στὰ γόνατά σου ἕνα πουκάμισο κι' ἔχε τὸ νοῦ σου
στὴν πόρτα καὶ στὴ δημοσιὰ μὴν ἀκουστῶ, γιατί,
δίχως λειψὸ ἀποφέγγαρο κι' ἄστρι, κάθε φορά,
ἀπὸ τὴν ἄκρη θἄρχωμαι τοῦ κόσμου.

Βρεττάκος Νικηφόρος

[Ὁ Νικηφόρος Βρεττάκος κατέχει μιὰ ἀπὸ τὶς σημαντικώτερες θέσεις τῆς νεώτερης λογοτεχνίας μας. Ἔχει πάρει μέχρι τώρα δυὸ φορὲς τὸ κρατικὸ βραβεῖο. Εἶναι ἀπὸ τοὺς πρώτους ποὺ χρησιμοποίησαν τὸν ελεύθερο στίχο στὸν τόπο μας. Οἱ συλλογές του ἀρκετὲς ἀποτελοῦν συμβολὴ μεγάλη στὴ νεώτερη ποίηση.

Ἀπὸ σήμερα στὴ στήλη αὐτὴ θὰ δημομιεύουμε κάθε λογοτεχνικὴ ἐργασία ποὺ ἔρχεται στὰ γραφεῖα μας, τόσο ἀπὸ τοὺς Βεροιῶτες λογοτέχνες ὅσο καὶ ξένους.

Σκοπός μας εἶναι, ἡ δημιουργικὴ προσπάθεια στὸν κόσμο τῆς τέχνης νὰ φθάνη ὅλο καὶ σὲ πλατύτερες μάζες. Ἀκόμη μὲ τὴν φροντίδα μας νὰ ἐξαφανίζουμε κάθε διστακτικότητα στοὺς νεαροὺς λογοτέχνες, ποὺ διστάζουν νὰ δώσουν τὰ πονήματά τους στὴ δημοσίευση. Γνωρίζοντάς τους πὼς ἡ ἀξιολόγηση ἑνὸς ἔργου ἀπὸ τὸν δημιουργό του, εἶναι τὸ ἴδιο δύσκολο ὅσο καὶ ἡ κατασκευή του. Μήτε καὶ μεῖς πιστεύουμε πὼς ἔχουμε ἀπεριόριστες δυνατότητες. Ἀλλὰ κάθε μας ἀμφιβολία θἆναι ἀφορμὴ γιὰ μιὰ εὐρύτερη συζήτηση μὲ περισσότερο εἰδικούς.

Πιστεύουμε πὼς θὰ βροῦμε ἀνταπόκριση καὶ φίλους τῆς στήλης.]

Ἐπιμέλεια Π. Θ.

Δῆμος Βεροίας

ΤΡΟΠΟΠΟΙΗΣΙΣ ΣΧΕΔΙΟΥ ΠΟΛΕΩΣ ΒΕΡΟΙΑΣ

Ἐπὶ Ο. Τ. 94—115—115Α

Ἔχοντες ὑπ' ὄψει τὸ ἄρθρον 21 παρ. 2α τοῦ ἀπὸ 3)4)1929 Ν.Δ. «περὶ γενικοῦ οἰκοδομικοῦ κανονισμοῦ τοῦ κράτους» ὡς ἐτροποποιήθη μεταγενεστέρως.

Προσκαλοῦμεν

Τοὺς ἐνδιαφερομένους ὅπως ἐντὸς 15 ἡμερῶν ἀπὸ τῆς δημοσιεύσεως τῆς παρούσης προσερχόμενοι εἰς τὰ γραφεῖα τοῦ Δήμου (Τεχν. ὑπηρεσίαν) λάβωσι γνῶσιν τῆς συμφώνως πρὸς τὴν ὑπ' ἀριθ. 126)64 ἀπόφασιν τοῦ Δημοτικοῦ Συμβουλίου ἐπερχομεένης τροποποιήσεως τοῦ ἰσχύοντος ρυμοτομικοῦ σχεδίου ἐπὶ τοῦ Ο.Τ. 94—115—115Α (παρὰ τῇ πλατείᾳ Ὡρολογίου) καὶ ὑποβάλωσιν ἡμῖν τὰς τυχὸν ἐνστάσεις των.

Ἐν Βεροίᾳ τῇ 2—9—1964

Ὁ Δήμαρχος Βεροίας
Εὐθύμιος Τσελέπογλου

Ἀριθ. 24439

ΠΕΡΙΛΗΨΙΣ

Προγράμματος Πλειστηριασμοῦ κινητῶν

Ὁ Συμβολαιογράφος Βεροίας Ἀντώνιος Ἐμμ. Σαρρηκωστής, ὡς νόμιμος ἀναπληρωτὴς τοῦ ἐπ' ἀδείᾳ ἀπουσιάζοντος Στμβολαιογράφου Βεροίας Θωμᾶ Γ. Καλλιμπάκα

Δηλρκοιῶ ὅτι

Ἐπισπεύσει τοῦ Νικολάου Παπουγένη, κατοίκου Βεροίας, δικαιουμένου λαμβάνειν παρὰ τοῦ ὀφειλέτου του Σωτηρίου Κοραῆ, κατοίκου Σταυροῦ, δυνάμει τῆς ὑπ' ἀρ' 489)1960 διαταγῆς πρὸς πληρωμὴν τοῦ κ. Εἰρηνοδίκου Βεροίας, δραχμὰς 7.880 νομιμοτόκως ἄχρις ἐξοφλήσεως θέλουσι ἐκτεθῆ εἰς ἀναγκαστικὸν πλειστηριασμὸν ἐνώπιον τοῦ παρ' ἐμοῦ νομίμως ἀναπληρουμένου καὶ ἐπ' ἀδείᾳ ἀπουσιάζοντος Συμβολαιογράφου Βεροίας Θωμᾶ Γ. Καλλιμπάκα, ἢ τούτου κωλυομένου ἐνώπιον τοῦ νομίμου ἀναπληρωτοῦ του, τὴν 20 Σεπτεμβρίου 1964, ἡμέραν Κυριακὴν ἀπὸ τῆς δεκάτης (10) ὥρας π.μ. μέχρι τῆς δωδεκάτης μεσημβρινῆς, ἐν Βεροίᾳ Πρωτευούσῃ τοῦ Δήμου Βεροίας, παρὰ τῇ πλατείᾳ Ἁγίου Ἀντωνίου καὶ ἔξωθι τοῦ καφενείου κληρονόμων Ἰωάννου Χαρίσῃ ἢ καιροῦ μὴ ἐπιτρέποντος ἐντὸς αὐτοῦ, συνήθη τόπῳ τῶν πλειστηριασμῶν, 1) ὀκτὼ χοῖροι, τεσσαράκοντα πέντε κιλῶν ἕκαστος, ἐξ ὧν οἱ δύο χρώματος μαύρου, οἱ δὲ λοιποὶ ἕξη χρώματος λευκοῦ, καὶ ἐκ τῶν ὁποίων ὁ εἷς ἄρρεν καὶ οἱ ἑπτὰ θύλεις, ἐκτιμηθέντες ἀντὶ δραχμῶν 6.400 καὶ 2) ἐννέα χοιρίδια ἐκτιμηθὲν ἕκαστον, ἀντὶ δραχμῶν 1.000 ἤτοι ὁλικῆς ἀξίας δραχμῶν 900, ἤτοι κατεσχέθη περιουσία τοῦ καθ' οὗ ὁλικῆς ἀξίας δραχμ 7.300, καὶ κατασχεθέντες δυνάμει τῆς ὑπ' ἀριθμὸν 704)1964, ἐκθέσεως ἀναγκαστικῆς κατασχέσεως, τοῦ δικαστικοῦ κλητῆρος τῶν ἐν Βεροίᾳ Πρωτοδικῶν Δημητρίου Τσορμπατζίδη. Ὡς πρώτη προσφορὰ διὰ τὴν ἔναρξιν τοῦ πλειστηριασμοῦ, θέλει χρησιμεύσει ἡ παρὰ τοῦ ἐπισπεύδοντος προσφερθεῖσα τοιαύτη, ἤτοι τὸ ἓν τρίτον (1]3) τῆς ἐξευρεθησομένης ἀξίας. Ὁ ὑπερθεματιστὴς δέον νὰ καταβάλῃ τὸ ἐκπλειστηρίασμα εἰς τὸ Δημόσιον Ταμεῖον Δανείων καὶ παρακαταθηκῶν τὸ δὲ οἰκεῖον γραμμάτιον θέλει μοι προσκομίσῃ, ἄλλως ἐνεργηθήσεται ἀναπλειστηριασμὸς εἰς βάρος του. Τὸ φερέγγυον τῶν πλειοδοτῶν εἶναι τῆς ἀπολύτου κρίσεώς μου. Εἰς περίπτωσιν μὴ ἐμφανίσεως τελευταίου πλειοδότου, ὁ ἐπισπεύδων θέλει συμψηφίσῃ τὸ ἐκπλειστηρίασμα εἰς τὴν ἀπαίτησίν του. Ὁ ἐπισπεύδων οὐδεμίαν εὐθύνην φέρει δι' ὕπαρξιν βαρῶν καὶ τυχὸν ἐκνίκησιν τρίτων. Τὰ κηρύκειὰ δικαιώματα καὶ τὰ τοιαῦτα τοῦ συμβολαιογράφου βαρύνουσι τὸν τελευταῖον ὑπερθεματιστήν.

Ἐγένετο ἐν Βεροίᾳ σήμερον τὴν (12) τοῦ μηνὸς Σεπτεμβρίου τοῦ χιλιοστοῦ ἐννεακοσιοστοῦ ἑξηκοστοῦ τετάρτου (1964) ἔτους ἡμέραν Σάββατον καὶ ἐν τῷ συμβολαιογραφείῳ τοῦ συμβολαιογράφου Βεροίας Θωμᾶ Γεωργίου Καλλιμπάκα, ἰδιοκτησία Εὐαγγέλου Πασσια, ἐνώπιον ἐμοῦ τοῦ Συμβολαιογράφου Βεροίας, Ἀντωνίου Σαρρηκωστῆ, ἐνεργοῦντος ὡς νομίμου ἀναπληρωτοῦ τοῦ ἐπ' ἀδείᾳ ἀπουσιάζοντος ὡς ἄνω συμβολαιογράφου, ἥτις ἀναγνωσθεῖσα καὶ βεβαιωθεῖσα, ὑπεγράφη παρ' ἐμοῦ τοῦ συμβολαιογράφου καὶ ἐσφραγίσθη.

(Τ.Σ.) Ὁ Συμβολαιογράφος
Α. Ε. Σαρρηκωστῆς

ΤΥΠΟΓΡΑΦΕΙΟΝ ΓΙΟΒΑΝΟΠΟΥΛΟΥ
ΙΠΠΟΚΡΑΤΟΥΣ 1 Τηλ. 4-02

ΚΟΙΝΩΝΙΚΑ

ΒΑΠΤΙΣΕΙΣ

Στὶς 30 Αὐγούστου βαπτίστηκε στὴν Κυριώτισσα ὁ υἱὸς τοῦ διευθυντοῦ τῆς ἐφημερίδος μας καὶ τοῦ ἐδόθη τὸ ὄνομα ΤΡΙΑΝΤΑΦΥΛΛΟΣ. Ἐπειδὴ ὅμως ἡ βάπτισις συνέπεσε μὲ τὴν ἐκλογὴ τοῦ Δημάρχου μας πολὺ ἐπιτυχημένα οἱ παραστάντες συνεπλήρωσαν τὸ ὄνομα ὡς ἑξῆς: ΤΡΙΑΝΤΑΦΥΛΛΟΣ ὁ ΝΙΚΗΦΟΡΟΣ

Εὐχόμεθα εἰς τὸν Τριαντάφυλλον τὸν Νικηφόρον Δημοκράτην νὰ ζήσῃ Χρόνια Πολλὰ γιὰ νὰ συνεχίσῃ τοὺς ἀγῶνες τοῦ πατρός του.

Ρ. Σ.–Τ. Π.–Ν. Α.

Νομαρχία Ἠμαθίας
Ὑπηρεσία Γεωργίας
Αριθ. Πρωτ 26409

ΑΠΟΦΑΣΙΣ

Ὁ Νομάρχης Ἠμαθίας
ἔχοντες ὑπ' ὄψιν

1) Τὰς διατάξεις τοῦ Ν. 3200)1955 «περὶ ἀποκεντρώσεως».

2) Τὰ ἀπὸ 28–6–1955 καὶ 23)11)1956 Δ)γματα περὶ ἀντικειμένου ἁρμοδιότητος Ὑπ. Γεωργίας καὶ περὶ ἐπεκτάσεως ἁρμοδιοτήτων Νομαρχῶν.

3) τὰς διατάξεις τοῦ Νόμου 3250)1924 ὡς ἐτροποποιήθη διὰ τῶν νόμων 2148)52 καὶ 2258)52.

4) Τὴν ἀπὸ 6–4–1964 αἴτησιν τοῦ Μπιτιβάνου Δημητρίου τοῦ Ἰωάννου κατοίκου Βεροίας (Κόδρου 17)

5) Τὴν ὑπ' ἀριθ. 94)5—8—64 γνωμοδότησιν τοῦ παρ' ἡμῖν Συμβουλίου Ἐποικισμοῦ.

Ἀποφασίζομεν

Αἴρομεν τὴν ἐκ τοῦ ἄρθρου 2 παράγραφος 2 τοῦ Ν. 3250)24 ὡς ἐτροποποιήθη μεταγενεστέρως, ὑφισταμένην ἀπαγόρευσιν καὶ ἐπιτρέπομεν εἰς τοὺς κληρονόμους τοῦ ἀποβιώσαντος Μπιντιβάνου Ἰωάννου τοῦ Δημητρίου κατοίκου ἐν ζωῇ Βεροίας 1) Γεώργιον Ἰωάννου Μπιτιβάνον 2) Σοφίαν σύζυγον Κων)νου Σίμου, 3) Χρυσούλαν χήραν Στεργίου Μπιτιβάνου, 4) Δημήτριον Στεργίου Μπιτιβάνον, 5) Ἰωάννην Στεργίου Μπιτιβάνον 6) Κορνηλίαν σύζυγον Μιχαὴλ Γκαλαΐτση 7) Ἀντιγόνην σύζυγον Εὐθυμίου Βέλλιου, ὅπως μεταβιβάσωσιν διὰ συμβολαίου εἰς τὸν Μπιτιβάνον Δημήτριον τοῦ Ἰωάννου μερίδιον (Μπάσνας) ἐξ ἀδιαιρέτου τοῦ ἀγροδασοκτήματος Κάτω Βερμίου (Σέλιον) συνολικῆς ἐκτάσεως 80.000 στρεμ.

Ἡ παροῦσα τελεῖ ὑπὸ τὸν ὅρον καταβολῆς τῶν ὑπὸ τῆς ὑπ' ἀριθ. 162551)1946 Ὑπουργικῆς ἀποφάσεως προβλεπομένων δικαιωμάτων ὑπὲρ τοῦ Εἰδικοῦ Ταμείου Ἐποικισμοῦ, δέον δὲ νὰ δημοσιευθῇ συμφώνως τῷ ἄρθρῳ 2 παράγραφος 2 τοῦ Ν. 3250)24 ὡς ἐτροποποποιήθη διὰ τοῦ ἄρθρου μόνον τοῦ Ν. 2148)52

«Ἐὰν πρόκειται νὰ κατατμηθῇ Δάσος ἢ Δασικὴ ἔκτασις δέον ἀπαραιτήτως νὰ ἐκδοθῇ καὶ ἡ ὑπὸ τοῦ ἄρθρου 216 τοῦ Ν. 4173 «περὶ δασικοῦ κώδικος» ἀπαιτουμένη ἄδεια, πάσης σχετικῆς δικαιοπραξίας οὔσης ἀκύρου ἄνευ τηρήσεως τῆς προϋποθέσεως ταύτης.

Γίνεται μνεία ὅτι δέον οἱ ἐνδιαφερόμενοι νὰ ἔχωσιν ὑπ' ὄψιν των ὅτι ἡ παροῦσα δὲν ἔχει τὴν ἔννοιαν ἀναγνωρίσεως κυριότητος ἢ παντὸς ἑτέρου δικαιώματος ὑπὲρ τοῦ ἐνδεικτικῶς ἀναγραφομένου ἰδιοκτήτου.

Ἐν Βεροίᾳ τῇ 24–8–64

Ὁ Νομάρχης Ἠμαθίας
Γ. Παπαδάκος

ΕΞΟΡΜΗΣΕΙΣ

ΣΤΕΝΩΤΕΡΑ ΠΡΟΣΕΓΓΙΣΗ ΜΕ ΤΟ ΚΑΪΡΟΝ ΚΑΙ ΤΑ ΟΥΔΕΤΕΡΑ ΚΡΑΤΗ

Ἔχουμε κάθε λόγο νὰ πιστεύουμε στὴν εἰλικρινῆ φιλία τοῦ προέδρου Νάσερ, πρὸς τὸ μαχόμενο μὲ ἐχθροὺς καὶ φίλους Κυπριακὸ λαὸ καὶ πρὸς τὴν Ἑλλάδα. Ἄλλωστε καὶ ἡ Αἴγυπτος δοκιμάστηκε πρὸ ὀλίγων ἐτῶν ἀπὸ τὸ μιλιταριστικὸ ξεχείλισμα τῶν Ἀγγλοσαξώνων ποὺ τοὺς ἐσεγόνταρε σταθερὰ ἡ βάρβαρη Τουρκία. Ἡ ἐπίσκεψις τοῦ Ἀρχιεπισκόπου Μακαρίου στὴν πρωτεύουσα τῆς ΗΑΔ νομίζουμε ὅτι ἐκτὸς τοῦ ἀμέσου ἀποτελέσματος τῆς οὐσιαστικωτέρας ὁλοποιήσεως τῆς ἐνισχύσεως τῆς Κύπρου μας ἐπιβάλλεται νὰ ἔχη σὰν ἔμμεση συνέπεια τὴν στενοτέρα προσέγγιση τῆς Ἑλλάδος μὲ τὸ Καΐρον καὶ γενικώτερα μὲ τὸν Ἀραβικὸν κόσμο καὶ τὰ οὐδέτερα κράτη.

ΣΤΟΝ ΟΗΕ ΘΑ ΑΝΤΙΛΗΦΘΟΥΝ ΤΗΝ ΚΑΤΑΚΡΑΥΓΗ ΟΙ ΑΤΙΜΟΙ

Δύο ὄψεις ἑνὸς νομίσματος. Οἱ Γερμανοὶ χριστιανοδημοκράτες δείχνουν ἐξοργιστικὸ φιλοτουρκισμὸ στὸ Κυπριακό. Ἀντίθετα ὅπως φαίνεται ἀπὸ τὶς δηλώσεις τοῦ Βίλλυ Μπράντ, οἱ σοσιαλδημοκράτες ἀναγνωρίζουν τὸ δικαίωμα τοῦ Κυπριακοῦ λαοῦ γιὰ αὐτοδιάθεση.

Ἐν τῷ μεταξὺ ἡ ὑπόθεσις τῆς Ἑλληνικῆς Μελαλονήσου βαδίζει τὸ νόμιμο δρόμο της πρὸς τὰ Ἡνωμένα Ἔθνη. Οἱ ἄτιμοι Ἀγγλοαμερικανοὶ ποὺ συντάχθηκαν μὲ τοὺς βαρβάρους καὶ δὲν στιγμάτισαν - σιωπῶντας ἔνοχα - τὶς ἐπιδρομὲς τῶν Τούρκων θάσυναντήσουν στὸν ΟΗΕ τὴν κατακραυγὴ τῆς πλειοψηφίας τῶν ἐθνῶν.

ΝΑ ΣΤΑΜΑΤΗΣΗ Η ΣΤΡΑΤΟΚΡΑΤΙΑ

Σοβαρὴ ἡ παρατήρηση τοῦ περιοδικοῦ «Νέα Ἐποχή». «Ἀποκαρδιωτικὴν—γράφει— ἐντύπωσιν προξενεῖ εἰς τὸν λαὸν ἡ πρόσληψις εἰς ἀποφασιστικὰς διὰ τὴν ἐπιτυχίαν τοῦ Κυβερνητικοῦ ἔργου διοικητικὰς θέσεις συνταξιούχων στρατιωτικῶν». Ἐνῶ ὑπάρχουν ἄξια καὶ ἱκανὰ στελέχη νέα, καταλληλότατοι λαμπρῶς κατηρτισμένοι νέοι ἐπιστήμονες, οἱ ὁποῖοι τοποθετούμενοι εἰς τὰς καταλλήλους θέσεις θὰ προσέφερον νέον ὑγιὲς αἷμα καὶ θὰ ἀποτελοῦσαν ἐγγύησιν διὰ τὴν ἐπιτυχίαν κάθε ἀνορθωτικῆς προσπαθείας. Προτιμῶνται δυστυχῶς ἀντ' αὐτῶν ἄλλα ἄτομα μὴ ἔχοντα τὰ στοιχειώδη προσόντα διὰ τὰς θέσεις ποὺ καταλαμβάνουν καὶ τὸ σπουδαιότερον ἄτομα ποὺ δὲν ἐμφανίστηκαν κἂν εἰς τὸ προσκήνιον κατὰ τὴν ὀξεῖαν καὶ κρίσιμον περίοδον τοῦ ἱστορικοῦ «ἀνεῦδότου ἀγῶνος».

Προσυπογράφομεν τὸ παράπονον.

ΜΙΑ ΕΥΛΟΓΗ ΠΙΚΡΙΑ

Δὲν ξέρει κανεὶς πῶς νὰ ἑρμηνεύση τὸ ὅτι ἐφημερὶς τῆς πόλεώς μας, μὲ ἀξιοπρόσεκτους ἀγῶνες γιὰ τὴ Δημοκρατία καὶ μὲ ἱστορία ἄξια κάθε ἐξάρσεως, δὲν πῆρε θέση ποὺ ἔπρεπε νὰ πάρη γύρω ἀπὸ τὸ θέμα τῆς ἐκλογῆς τοῦ Δημάρχου καὶ τοῦ κινδύνου τῆς νέας λαίλαπος τῆς Ἐρετικῆς φατρίας νὰ καταλάβη τὸ πρῶτο ἀξίωμα τῆς πόλεώς μας.

Ἡ συμπεριφορὰ τῆς διευθύνσεως τῆς ἐφημερίδος, ποὺ ἐπανειλημμένως κάθησε στὸ ἐδώλιο γιὰ τὶς ἐπιθέσεις της κατὰ τῆς ΕΡΕ, δὲν ἦταν ἡ ἐνδεδειγμένη καὶ προὐξένησε πικρία στὸ δημοκρατικό μας κόσμο.

ΑΠΑΙΤΟΥΜΕ ΣΥΜΜΟΡΦΩΣΙΝ

Μᾶς κατηγγέλθη ὅτι γεωπόνος τῆς Ἀγροτραπέζης προβάλλει ἐμπόδια γιὰ τὴν σύναψη δανείου στοὺς ἀγρότες μας καὶ εἰδικῶς σ' ἐκείνους ποὺ ἔτυχον ρυθμίσεως τὰ χρέη των. Προειδοποιοῦμεν τὸν κύριον αὐτόν, νὰ πράξη τὸ καθῆκον του καὶ νὰ μὴν ταλαιπωρῆ τοὺς ἀγρότας, ἐγκρίνοντας τὰ δάνειά των, βάσει τῶν κειμένων νόμων. Ἐὰν ὅμως παρ'ἐλπίδα θὰ ἐξακολουθήση τὴν ἰδίαν τακτικὴν καὶ θὰ μᾶς καταγγελθῆ ἐκ νέου ἡ ἀντιαγροτικὴ συμπεριφορὰ του, θὰ τὸν ἀποκαλύψωμεν ἐπωνύμως καὶ θὰ ἀπαιτήσωμεν ἀπὸ τοὺς ἁρμοδίους τὴν παραδειγματικὴν του τιμωρίαν. Ἐλπίζουμε νὰ συμμορφωθῆ γιὰ νὰ μὴν ἐπανέλθωμεν.

Η ΔΙΕΘΝΗΣ ΟΡΓΑΝΩΣΙΣ ΦΟΙΤΗΤΩΝ ΕΤΑΧΘΗ ΥΠΕΡ ΤΗΣ ΚΥΠΡΟΥ

Δι' ἀποφάσεώς της ἡ Γραμματεία τῆς Διεθνοῦς Ὀργανώσεως Φοιτητῶν καταδικάζει δριμύτατα ὡς ἐγκληματικὰς τὰς ἐπιθέσεις τῶν Τούρκων κατὰ τοῦ ἀμάχου πληθυσμοῦ τῆς Κύπρου.

Εἰς τὸ κείμενον τῆς ἀποφάσεώς της ποὺ ἐκοινοποιήθη εἰς ὅλας τὰς φοιτητικὰς ἑνώσεις ἀναφέρει μεταξὺ ἄλλων καὶ τὰ ἑξῆς:

«Δὲν ὑπάρχει ἀμφιβολία ὅτι ἡ κρίσιμος κατάστασις ἐκορυφώθη τελευταίως ἐναρμονιζομένη μὲ τὰ σχέδια τοῦ ΝΑΤΟ καὶ τῶν Κυβερνήσεων Ἀγγλίας καὶ Ἀμερικῆς νὰ συγκρατήσουν τὴν νῆσον ὡ; μεγάλην στρατιωτικὴν βάσιν καὶ νὰ ἀποτραπῆ πάσης θυσία ἡ ἀνεξαρτησία τοῦ Κυπριακοῦ Λαοῦ. Ἡ Γραμματεία τῆς διεθνοῦς Ὀργανώσεως Φοιτητῶν, καταδικάζει πλήρως τὰ τουρκικὰ ἐγκλήματα καὶ καλεῖ τὰς ἐθνικὰς φοιτητικὰς ἑνώσεις νὰ ἐκδηλώσουν τὴν συμπαράστασίν των πρὸς τὴν Κυπριακὴν Κυβέρνησιν καὶ τὸν λαὸν εἰς τὸν ἀπελευθερωτικόν του ἀγῶνα καὶ ἀπαιτεῖ: α) Ἀπὸ τὸ Συμβούλιον Ἀσφαλείας τοῦ ΟΗΕ νὰ καταδικάση χωρὶς καθυστέρησιν αὐτὴν καὶ πᾶσαν ἄλλην ἐπίθεσιν κατὰ τῆς Κύπρου καὶ β) Ἡ Ἀγγλικὴ Κυβέρνησις νὰ ἀποσύρη τὰς στρατιωτικὰς δυνάμεις καὶ βάσεις της ἀπὸ τὴν νῆσον.

Εὖγε Παγκοσμία Φοιτητιῶσα Νεολαία.

«ΜΟΡΦΕΣ»

Χθὲς ἤτανε δύο.....
Σήμερα μιλούσανε γιὰ τρεῖς.
Ἔπειτα γίνανε πέντε
αὐτοὶ ποὺ ἀλάζανε μορφὲς....
Ἤτανε λέει σὲ οἶκο ραπτικῆς,
κι' ὅλο ἀλάζανε φορέματα....
Οἱ καθρέπτες κοιτάζανε ἀγριεμένα,
τ' ἀλλόκοτα πλάσματα....
Ἔπειτα ἔγινε θόρυβος στοὺς δρόμους....
Φωνές, τρεξίματα, πρόσωπα ἀγριεμένα,
μιὰ λέξι στριμώχτηκε, καὶ πέρασε
τὴν κλειδαρότρυπα.... Αἴσχος...
Ἔπειτα ἔγινε ἡσυχία.... Κάποιος
βγῆκε στὸ μπαλκόνι, φώναξε μὲ
καρδιὰ ραγισμένη..... Νικήσαμε.....
Ἔπειτα ὁ δρόμος βράχηκε, κάποιος
ἔκλεγε.... Ἤτανε ὄνειρο, ξημέρωσέ,
λάμπει ὁ ἥλιος στ' αὐλακωμένα
πρόσωπα.....

Λ. Ρ.

ΑΙ ΕΓΓΡΑΦΑΙ ΕΙΣ ΤΑ ΣΧΟΛΕΙΑ ΤΗΣ ΜΕΣΗΣ ΕΚΠΑΙΔΕΥΣΕΩΣ

Τὰ ἀποτελέσματα τῶν ἐξετάσεων τῆς τελευταίας τάξεως θὰ ἀνακοινωθοῦν ἐγκαίρως ὥστε οἱ ἐπιτυγχάνοντες νὰ δύνανται νὰ παρουσιάζωνται εἰς τὰς ἐξεταστικὰς ἐπιτροπὰς τῶν ἀνωτάτων ἱδρυμάτων.

Αἱ δὲ εἰσιτήριοι ἐξετάσεις ἀπὸ τὰ ἰδιωτικὰ δημοτικὰ σχολεῖα εἰς τὴν πρώτην τάξιν τοῦ γυμνασίου ὡρίσθησαν ἀπὸ 15–20 Σεπτεμβρίου.

Αἱ ἐγγραφαὶ τῶν μαθητῶν εἰς τὰ γυμνάσια ὡρίσθησαν καὶ κατὰ τὸ ἄρχόμενον σχολικὸν ἔτος ἀπὸ 1—20 Σεπτεμβρίου. Αἱ συμπληρωματικαὶ ἀπολυτήριοι ἐξετάσεις τῶν μετεξεταστέων κλπ. τῆς τελευταίας τάξεως τῶν γυμνασίων ὡρίσθησαν ἀπὸ 1 ἕως 6 Σεπτεμβρίου ἐνῶ τῶν λοιπῶν τάξεων ἀπὸ 1—20 τοῦ ἰδίου μηνός.

ΤΥΠΟΓΡΑΦΕΙΟΝ
ΓΙΟΒΑΝΟΠΟΥΛΟΥ
ΙΠΠΟΚΡΑΤΟΥΣ 1 Τηλ. 4-02
ΒΕΡΟΙΑ

Ξενοδοχεῖον «ΕΘΝΙΚΟΝ»
ΕΜΜ. Γ. ΣΑΡΑΦΟΓΛΟΥ
Πλατεῖα Ὡρολογίου
Βέροια

ΕΙΔΗΣΕΙΣ ΓΥΡΩ ΑΠΟ ΤΗΝ ΚΥΠΡΟ

Ὁ Πρόεδρος τῆς Κυβερνήσεως κ. Παπανδρέου ἐδήλωσεν τὰ ἑξῆς: «Ἐπαναλαμβάνω ὅτι σκοπὸς εἶναι ἡ Ἕνωσις καὶ μέσον ἡ εἰρήνευσις. Ἐὰν ὅμως οἱ Τοῦρκοι θέλουν τὸν πόλεμον θὰ τὸν ἔχουν.

Ὁ Σοβιετικὸς Πρωθυπουργὸς κ. Κρούστεφ ἐδήλωσεν ὅτι ἡ Ρωσσία δὲν εἶναι δυνατὸν νὰ παραμείνη ἀδιάφορος εἰς τὴν ἀπειλὴν μιᾶς ἐνόπλου συγκρούσεως ἡ ὁποία εἶναι ἐνδεχόμενον νὰ λάβη χώραν πλησίον τῶν νοτίων συνόρων της. Ὀφείλομεν εἰλικρινῶς, ἐτόνισεν νὰ εἰδοποιήσωμεν ὡρισμένους θερμοκεφάλους ὅτι ἔχουν ἀρχίση μίαν ἐπικίνδυνον ὑπόθεσιν καὶ πρέπει νὰ σταματήσουν πρὶν εἶναι πολὺ ἀργά. Ἐν τῷ μεταξὺ ὁ περιοδεύων εἰς τὴν Σοβιετικὴν Ἕνωσιν μέλος τῆς διοικήσεως τοῦ Ρωσσοκυπριακοῦ συνδέσμου κ. Παρτασίδης ἐδήλωσεν ὅτι ὁ λαὸς τῆς Κύπρου εἶναι ἄπειρος εὐγνώμων πρὸς τὴν Σοβιετικὴν Ἕνωσιν διὰ τὴν τεραστίαν ἠθικὴν ὑποστήριξίν της. Εἴμεθα αἰσιόδοξοι ὅτι οἱ προσδευτικοὶ ἄνθρωποι μὲ ἐπὶ κεφαλῆς τὴν Σοβιετικὴν Ἕνωσιν, μᾶς ὑποστηρίζουν.

Ἐκ παραλλήλου ὁ Ἀρχιεπίσκοπος Μακάριος συνοδευόμενος ὑπὸ τοῦ ὑπουργοῦ ἐξωτερικῶν κ. Κυπριανοῦ θὰ ἐπισκεφθῆ τὴν Η.Α.Δ. καὶ θὰ ἔχη συνομιλίας μὲ τὸν Πρόεδρον Νάσσερ ὡς πρὸς τὸ εἶδος τῆς βοηθείας τὴν ὁποίαν θὰ παράσχη πρὸς τὴν Κύπρον ἡ Η.Α.Δ.

ΠΕΡΙΕΡΓΑ ΠΡΑΓΜΑΤΑ!!!

Ἡ θεωρία τοῦ Μάλθους, οἰκονομολόγου τῆς δύσεως, ὅτι ὁ πληθυσμὸς πρέπει νὰ περιορισθῆ, διότι δὲν φθάνουν τὰ τρόφιμα γιὰ τὴν διατροφή του, δὲν μπορεῖ νὰ σταθῆ ἐπιστημονικῶς.

Πρόκειται γιὰ μιὰ ἐσφαλμένη ἀντίληψι τῶν καπιταλιστῶν, ποὺ τὴν λαν σάρουν γιὰ νὰ ἐξαπατοῦν τὴν διεθνῆ κοινὴ γνώμη. Τὸ ἐπισιτιστικὸ πρόβλημα τῶν λαῶν δὲν λύεται μὲ τὸν ἔλεγχο ἐπὶ τοῦ πληθυσμοῦ, ἀλλὰ μόνον μὲ τὴν πάταξη τῆς ἐκμεταλλευτικῆς ἀσυδοσίας τῶν τρὰστ τοῦ κεφαλαίου. Οἱ Ρῶσσοι ἐξαπέλυσαν ἐπίθεσι καὶ ἀνατρέπουν μὲ βασικὰ ἐπιχειρήματα, τὶς διάφορες θεωρίες ἐπὶ τοῦ ἐλέγχου τῶν γεννήσεων, μὲ τὸ Χριστιανικὸ σύνθημα «Αὐξάνεσθε καὶ πληθύνεσθε».

Εἶναι περίεργο ἀλήθεια, ὅτι ἕνα τέτοιο σύνθημα χρησιμοποιεῖται ἀπὸ τὴ Μόσχα, ἐνῶ ἡ Χριστιανικὴ Δύσις διακηρύττει: «Μὴν αὐξάνεσθε καὶ μὴν πληθύνεσθε»!!!

ΤΟ ΠΑΘΗΜΑ ΕΝΟΣ ΔΙΚΤΑΤΟΡΟΣ

ΦΩΤΕΙΝΟ ΠΑΡΑΔΕΙΓΜΑ

ΓΙ' ΑΥΤΟΥΣ ΠΟΥ ΟΝΕΙΡΟΠΟΛΟΥΝ ΤΗΝ ΔΙΚΤΑΤΟΡΙΑΝ

Τὸ δικτατορικὸν καθεστὼς, τοῦ φιλοαμερικανοῦ στρατηγοῦ Χάν, εἰς τὸ Νότιον Βιετνὰμ, ἐσαρώθη ὑπὸ τοῦ λαοῦ. Τὰ πλήθη τῶν Βουδιστῶν κατὰ τὰς τελευταίας διαδηλώσεις, ἐπυρπόλησαν τὰ κυβερνητικὰ κτίρια, ἐλιθοβόλησαν Ἀμερικανικὰς ἐγκαταστάσεις καὶ σήμερον τὰ λάβαρα τῆς ἐπαναστάσεως κυματίζουν εἰς ὁλόκληρον τὸ Ν. Βιετνὰμ Τὸ κυριαρχοῦν αἴσθημα εἶναι σφοδρῶς ἀντιαμερικανικόν.

Ἐν τῷ μεταξὺ ὁ ἀνατραπεὶς δικτάτωρ, ὑπεβλήθη εἰς ἄνευ προηγουμένου ἐξευτελισμοὺς ὑπὸ τοῦ ἐξεγερθέντος λαοῦ. Οἱ διαδηλωταὶ τὸν ὑπεχρέωσαν νὰ κατέλθη τοῦ προεδρικοῦ μεγάρου, τὸν ἠνάγκασαν νὰ ἐπιβῆ αὐτοκινήτου ἐφωδιασμένου μὲ μεγάφωνον, εἰς τὸ ὁποῖον ἐπέβαινεν καὶ ὁ ἡγέτης τῶν διαδηλωτῶν. Ὁ ἡγέτης τῶν διαδηλωτῶν, ἐδιάβαζε ἕνα πρὸς ἕνα τὰ αἰτήματα τοῦ λαοῦ καὶ ὁ δικτάτωρ ἀπαντοῦσε ἀπὸ τοῦ μεγαφώνου ὅτι τὰ ἀποδέχεται. Τέλος ὁ δικτάτωρ στρατηγὸς Χὰν ἀνεμίχθη εἰς τὸ πλῆθος τῶν διαδηλωτῶν καὶ ἐκραύγαζε καὶ ὁ ἴδιος κάτω ἡ δικτατορία.

Τέλος ἐδήλωσεν ὅτι συμφωνεῖ νὰ προκηρυχθοῦν προεδρικαὶ ἐκλογαὶ καὶ νὰ διαλυθῆ ἡ στρατιωτικὴ δικτατορία.

ΕΞΟΡΜΗΣΕΙΣ

Η ΘΕΣΙΣ ΤΟΥ ΔΙΟΙΚΗΤΗΡΙΟΥ

Ἀπεφασίσθη ἡ ἀνέγερσις Διοικητηρίων εἰς τὰς ἕδρας τῶν Νομῶν. Ἔτσι καὶ ἡ ταλαιπωρία τῶν πολιτῶν θ' ἀποφευχθῆ, μὲ τὴν στέγασιν ὅλων τῶν ὑπηρεσιῶν εἰς ἕνα κτήριο, ἀλλὰ καὶ τὸ Δημόσιον θὰ γλυτώση ἀπὸ ἕνα σωρὸ ἐνοίκια. Ἡ ἰδανικὴ θέσις γιὰ τὴν ἀνέγερση τοῦ Διοικητηρίου τῆς πόλεώς μας, εἶναι ἡ πλατεῖα Ὡρολογίου, Διότι εἶναι ἡ κεντρικωτέρα καὶ μεγαλυτέρα πλατεῖα τῆς πόλεώς μας, ὑπάρχει δὲ καὶ ἐπάρκης δημόσιος χῶρος πρὸς τὸν σκοπὸν τοῦτον. Εἴμεθα ἀπολύτως βέβαιοι, ὅτι ὁ κ. Νομάρχης καὶ οἱ ἀρμόδιοι θὰ ἐπιλέξουν τελικῶς τὴν πλατεῖα ὡρολογίου καὶ θὰ ἀπορρίψουν κάθε ἄλλην θέσιν.

ΓΚΑΖΟΛΑΜΠΕΣ!

Εὑρισκόμεθα εἰς τὸν αἰῶνα τῶν κοσμικῶν πτήσεων καὶ δυστυχῶς εἰς τὴν πόλιν μας καὶ εἰς τὰς πυκνοκατωκημένας περιοχάς, οἱ κάτοικοι στεροῦνται ἠλεκτρικοῦ ρεύματος καὶ χρησιμοποιοῦν γκαζόλαμπες! Δὲν νομίζομεν ὅτι ἡ ΔΕΗ, δι' οἱονδήποτε λόγον, ἔχει τὸ δικαίωμα νὰ στερήση τὸ φῶς ἀπὸ τοὺς κατοίκους, ἐὰν βεβαίως δὲν σκέπτεται τὸ συμφέρον της ἀπὸ ἀπόψεως καταναλώσεως.

Εἰς ἕνα τμῆμα τῆς πόλεως, μεταξὺ τοῦ συνοικισμοῦ Παπάγου καὶ τοῦ οἰκισμοῦ Πιερίων (ποὺ τὰς ἡμέρας αὐτὰς τοποθετοῦνται κολόνες), ὑπάρχουν 100 καὶ πλέον οἰκίαι, ποὺ ὡς ἐπληροφορήθημεν δὲν πρόκειται σύντομα νὰ πάρουν φῶς, διότι ἡ ΔΕΗ δὲν ἔχει κολόνες! Τὸ τοιοῦτον ἀποτελεῖ αἴσχος καὶ ἔγκλημα καὶ παρακαλοῦνται οἱ ἀρμόδιοι νὰ ἐπέμβουν.

ΕΞΩ ΑΠΟ ΤΗ ΓΣΕΕ Ο ΜΑΚΡΗΣ

Καιρὸς ἦταν πλέον νὰ ἐπέλθη ὁ ἐκδημοκρατισμός εἰς τὰ συνδικάτα. Καιρὸς ἦταν πλέον νὰ ἀπομακρυνθῆ ἀπὸ τὴν ἡγεσίαν τῆς ΓΣΕΕ ὁ περιβόητος Μακρῆς, ὁ ὁποῖος μὲ τὴν ἀντικομμουνιστικὴν του ὑστερίαν, ἔβλαψε τὰ ἐργατικὰ συμφέροντα καὶ κατέστη ἐλέῳ ΕΡΕ καὶ χάριν τῶν συμφερόντων τῶν ἐργοδοτῶν ὁ ὑπ'ἀρ. ἕνα πολέμιος τῆς ἐργατικῆς τάξεως. Ἐπιβάλλεται ἑπομένως ἡ ταχεῖα ψήφισις τοῦ Νομοσχεδίου, διὰ νὰ ἐξασφαλισθῆ ἡ ἐλευθέρα θέλησις τῶν ἐργαζομένων καὶ νὰ ἀναπνεύσῃ ἐλεύθερον ἀέρα ὁ ἐργαζόμενος λαὸς μας.

Η ΚΥΠΡΟΣ ΔΕΝ ΕΙΝΑΙ ΜΟΝΗ

Ὁ Ἀρχιεπίσκοπος Μακάριος ἐδήλωσεν:

«Ἡ Κύπρος εἶναι ἑτοίμη καὶ στρατιωτικῶς νὰ ἀντιμετωπίση τὰς πιέσεις καὶ ἀπειλάς. Ἡ Κύπρος στρατιωτικῶς ἔγινε πέον φρούριον ἀπόρθητον. Οἱ μαχηταί της ἀνέρχονται σήμερον εἰς 25,000 καλῶς ἐκπαιδευμένους ἄνδρας. Ἀλλὰ μὲ αὐτοὺς θὰ πολεμήση καὶ ὁλόκληρος ἡ Ἑλλὰς τῆς ὁποίας ἡ Κυβέρνησις καὶ ὁ λαὸς ὁλοψύχως συμπαρίσταται εἰς τὸν Κυπριακὸν ἀγῶνα. Ὁ κίνδυνος τῆς Τουρκιᾶς εἰσβολῆς ἀπεμακρύνθη καὶ οἱ Τοῦρκοι ἀντελήφθησαν ὅτι ἀπόπειρα εἰσβολῆς εἰς τὴν Κύπρον δὲν θὰ εἶναι ἁπλοῦς περίπατος». Συμπληρώνοντες τὶς ὡς ἄνω δηλώσεις τοῦ Ἀρχιεπισκόπου Μακαρίου, ὑπενθυμίζομεν καὶ τὴν δήλωσιν τοῦ Σοβιετικοῦ Πρωθυπουργοῦ Νικήτα Χρουτσώφ: «Ἡ Κύπρος μπορεῖ νὰ εἶναι μικρὰ ἀλλὰ δὲν εἶναι μόνη». Ὑπενθυμίζομεν ἐπίσης καὶ τὰς δηλώσεις τῶν ἡγετῶν τῶν Ἀραβικῶν Κρατῶν: «Ἐπίθεσις ἐναντίον τῆς Κύπρου σημαίνει καὶ ἐπίθεσιν ἐναντίον τῶν Ἀραβικῶν Κρατῶν».

Ὕστερα ἀπ'ὅλα αὐτά, καλὰ θὰ κάνουν οἱ Τουρκαλάδες, νὰ κάτσουν στ'αὐγά τους. Ἐκτός ἐὰν παρεφρόνησαν τοῦτοι οἱ προστάτες των σύμμαχοι .....δυστυχῶς τῆς Ἑλλάδος, ὁπότε κακὸ τοῦ κεφαλιοῦ των.

ΤΥΠΟΓΡΑΦΕΙΟΝ
ΓΙΟΒΑΝΟΠΟΥΛΟΥ
ΙΠΠΟΚΡΑΤΟΥΣ 1 Τηλ. 4-02
ΒΕΡΟΙΑ

ΟΙ ΠΑΡΑΚΡΑΤΙΚΟΙ

Χαιρετίζομεν μὲ ἰδιαιτέραν χαρὰν τὴν ἀπόφασιν τῆς Κυβερνήσεως διὰ τὴν διάλυσιν τῶν παρακρατικῶν ὀργανώσεων ὡς καὶ τὴν διενέργειαν ἐρευνῶν διὰ τὸν καταμερισμὸν εὐθυνῶν καὶ τὴν ἐπιβολὴν κυρώσεων, ἐναντίον ἀνωτάτων ἀξιωματικῶν τῆς ἀστυνομίας, ποὺ παρὰ κωλύουν τὴν ἔρευναν διὰ τὰς παρακρατικὰς ὀργανώσεις. Τὰ μέτρα ὅμως πρέπει νὰ εἶναι ἀποτελεσματικὰ καὶ αἱ κυρώσεις αὐστηραί, ἄλλως διατρέχομεν τὸν κίνδυνον, μὲ τὴν διάλυσιν τῶν ἤδη ὑπαρχόντων παρακρατικῶν ὀργανώσεων, νὰ ἐμφανισθοῦν νέαι μὲ ἄλλαξόνομασίας. Πρέπει νὰ κοπῆ καὶ νὰ στραπατσαρισθῆ μάλιστα ἡ κεφαλὴ τοῦ φιδιοῦ γιὰ νὰ νεκρωθῆ τὸ σῶμα του. Ἔτσι μόνον ἡ Δημοκρατία θὰ μπορέσῃ νὰ γλυτώσῃ ἀπὸ τὰ θανατηφόρα δήγματα τῶν ἰοβόλων ὄφεων τῶν παρακρατικῶν.

ΤΑ ΡΟΔΑΚΙΝΑ ΚΑΙ Ο ΑΓΡΟΤΙΚΟΣ ΣΥΛΛΟΓΟΣ

Σήπονται καὶ πάλιν τὰ ροδάκινα εἰς τοὺς ἀγρούς, ἐλλείψει ἀγορᾶς στικῆς δυνατότητος καὶ ἐξαγωγικοῦ ἐνδιαφέροντος. Οἱ ὀλίγοι φρουτέμποροι ἀλωνίζουν τὴν περιοχὴν καὶ ἀγοράζουν τὸν μόχθον καὶ τὸν ἱδρῶτα τῶν φρουτοπαραγωγῶν μας γιὰ πενταρο δεκάρες. Οἱ ἁρμόδιοι κανένα ἐνδιαφέρον δὲν ἐπιδεικνύουν, παρὰ τὰς ἐντόνους διαμαρτυρίας τῶν παραγωγῶν.

Ἡ ἀδράνεια ὅμως τοῦ Ἀγροτικοῦ Συλλόγου εἶναι ἐγκληματικὴ καὶ ἀδικαιολόγητος. Ὅταν δὲν ἐνδιαφέρεται γιὰ τὴν προστασία τῶν ἀγροτικῶν προϊόντων, γιὰ ποιὸν σκοπὸν τότε ἱδρύθη; Καλοῦμεν τὸν Ἀγροτικὸ Σύλλαγο νὰ διαμαρτυρηθῆ ἐντόνως πρὸς πᾶσαν κατεύθυνοιν, ἄλλως θὰ ἔχῃ τὴν κατακραυγὴν τῶν παραγωγῶν καὶ ἡ ἀδράνειά τουθὰ θεωρηθῆ σκόπιμος καὶ προδοτική.

Η ΛΑΪΚΗ ΕΝΤΟΛΗ

Διατυμπανίζεται ὅτι θὰ διατεθῆ πολὺ χρῆμα γιὰ νὰ ἐξαγορασθοῦν σύμβουλοι καὶ νὰ ψηφίσουν ἀντίθετα μὲ τὴν ἐντολὴ ποὺ τοὺς ἔδωσε ὁ λαός! Ἐμεῖς πιστεύομεν ὅτι αἱ φῆμαι αὐταὶ εἶναι κακόβουλοι καὶ ὅτι οὐδεὶς σύμβουλος θὰ θελήση νὰ προδώση τοὺς ψηφοφόρους του. Οἱ ἐκλεγέντες κ.κ. σύμβουλοι γνωρίζουν ὅτι ἀντιπροσωπεύουν μιὰ μερίδα λαοῦ, στὴν ἐντολὴ τοῦ ὁποίου ὑποχρεοῦνται νὰ πειθαρχήσουν. Εἴμεθα δὲ ἀπολύτως βέβαιοι ὅτι ὅλοι οἱ δημοκρατικοὶ καὶ προοδευτικοὶ σύμβουλοι ὑπακούοντες εἰς τὴν φωνὴν τῆς συνειδήσεως καὶ τοῦ καθήκοντος θὰ ψηφίσουν ὑπὲρ τοῦ Δημοκρατικοῦ ψηφοδελτίου τοῦ κ. Τσελέπογλου διότι αὐτὴ εἶναι ἡ ἐντολὴ ποὺ ἔδωσεν ὁ λαὸς διὰ τῆς ψήφου του τῆς 5ης Ἰουλίου.

ΜΙΑ ΑΣΤΟΧΟΣ & ΑΝΕΔΑΦΙΚΗ ΕΝΕΡΓΕΙΑ

Μᾶς ἐπροξένησε κατάπληξιν, ἡ δημοσιευθεῖσα εἰς τὸν «Φρουρὸν τῆς Ἡμαθίας», ἀνοικτὴ ἐπιστολὴ τοῦ υἱοῦ τοῦ κ. Καρατζόγλου πρὸς τὸν κ. Πρωθυπουργόν. Κατεφέρθη ἐναντίον τῆς συνεργασίας Κέντρου καὶ Ἀριστερᾶς εἰς τὴν πόλιν μας καὶ προσεπάθησεν διὰ τῆς ἐπιστολῆς νὰ ἐκθέση πρόσωπα καὶ πράγματα. Κατηγόρησεν ὁ νεαρὸς κ. Καρατζόγλου κάτι ποὺ συνέβη κατ' ἐπανάληψιν εἰς τὸ παρελθὸν καὶ ὄχι μόνον εἰς δημοτικὰς ἐκλογὰς ἀλλὰ καὶ εἰς βουλευτικὰς ἀκόμη. Ἡ κατηγορία του ἦταν ἄστοχος καὶ ἀνεδαφικὴ καὶ τὴν ὁποίαν ἐκμεταλλεύονται διὰ νὰ παραπλανήσουν τὸν λαὸ μόνον οἱ ἄνθρωποι τῆς δεξιᾶς. Δὲν ἦτο ἐπιτρεπτὸν νὰ πράξῃ τὸ ἴδιο καὶ αὐτὸς ποὺ διακρίνεται διὰ τὰ δημοκρατικά του φρονήματα καὶ τὰς προοδευτικὰς του ἀντιλήψεις. Πιστεύομεν ὅτι ἤδη θὰ ἔχῃ μετανοήσει καὶ πιστεύομεν ἐπίσης ὅτι ἡ σύνταξις τῆς ἐπιστολῆς ἔγινεν ἐν ἀγνοίᾳ τοῦ πατρός του.

ΟΥΤΕ ΣΠΙΘΑΜΗ ΕΛΛΗΝΙΚΟΥ ΕΔΑΦΟΥΣ ΕΙΣ ΤΟΥΣ ΤΟΥΡΚΟΥΣ

Οἱ Τοῦρκοι ἤρχισαν νὰ πείθωνται ὅτι εἶναι ἀδύνατος, ἡ πραγματοποίησις τῶν ἐπιδιώξεών των εἰς τὴν Κύπρον. Μὲ τὸν ἰσχυρισμὸν ὅμως ὅτι ἠμπορεῖ μὲν παλαιότερον νὰ μὴν εἶχον δικαιώματα ἐπὶ τῆς Κύπρου, μὲ τὰς συμφωνίας ὅμως τῆς Ζυρίχης καὶ τοῦ Λονδίνου ἀπέκτησαν δικαιώματα (ἄς ὄψονται ὁ φυγὰς Καραμανλῆς καὶ ἡ κατσαρμένη ΕΡΕ), ζητοῦν τώρα ἄλλα ἐδαφικὰ ἀνταλλάγματα γιὰ νὰ δώσουν τὴν συγκατάθεσίν των γιὰ τὴν ἕνωσιν τῆς Κύπρου μὲ τὴν Ἑλλάδα! Μπράβο ἀπαίτησις! Δηλαδὴ ὅτι ἀρπάξουμε Ξεχνοῦν ἀσφαλῶς, ὅτι τὰ ἑλληνικὰ ἐδάφη ἀπεκτήθησαν καὶ ἐλευθερώθησαν μὲ ποταμοὺς αἱμάτων. Ξεχνοῦν ὅτι κάθε σπιθαμὴ ἑλληνικοῦ ἐδάφους ἔχει τὴν ἱστορία του καὶ ὅτι εἶναι νωπὸ ἀκόμα ἀπὸ τὸ αἷμα τῶν ἀδελφῶν μ.τς.

Μπορεῖ, γιὰ σᾶς Τουρκαλάδες, τὸ πατρῶον ἔδαφος νὰ μὴν ἔχῃ καμμίαν σημασίαν. Οἱ Ἕλληνες ὅμως, τὸ γνωρίζετε ἐσεῖς τοὔλάχιστον καλῶς, ὅτι μπορεῖ νὰ πέσουν ὅλοι γιὰ τὴν ἀκεραιότητα τῆς πατρίδος των Τὸ πειὸ ἄγονο τετραγωνικὸ κομμάτι τῆς Πατρίδος μας, ἀξίζει περισσότερο ἀπ' ὅλο τὸ δικό σας ἔδαφος.

Εἶναι καιρὸς ἀκόμη νὰ λογικευθῆτε καὶ νὰ παραιτηθῆτε ἀπὸ τὶς παράλογες ἀπαιτήσεις σας διότι θέλοντας καὶ μὴ πολὺ γρήγορα καὶ ἡ Κύπρος θὰ ἀπελευθερωθῆ καὶ σὲ σᾶς δὲν πρόκειται νὰ παραχωρηθῆ ὄχι σπιθαμὴ ἑλληνικοῦ ἐδάφους, ἄλλα οὔτε ἕνα πετραδάκι ἀπὸ τὰ ἑλληνικὰ ἀκρογιάλια.

Ἀριθμὸς 24059
Περίληψις Προγράμματος Πλειοσηριασμοῦ κινητῶν
Ὁ Συμβολαιογράφος καὶ κάτοικος Βεροίας Θωμᾶς Γεωρ. Καλλιμπάκας
Δηλοποιῶ ὅτι:

Ἐπισπεύσει τῶν Δημητρίου Πολυζωΐδη, Θεμιστοκλέους Πολυζωΐδη, καὶ Σωκράτους Πολυζωΐδη, κατοίκων Θεσσαλονίκης, δικαιουμένων λαμβάνειν παρὰ τῆς ὑπὸ πτώχευσιν τελούσης καὶ ἐν Βεροίᾳ ἐδρευούσης ὀφειλέτιδος ἑταιρίας, ὑπὸ τὴν ἐπωνυμίαν Ο. Ε. «Υἱοὶ Φάνη Τζιαμπούρα» ἐκπροσωπουμένης ὑπὸ τοῦ ὁριστικοῦ συνδίκου αὐτῆς, Δημητρίου Βλαχοπούλου, δικηγόρου κατοίκου Βεροίας, δυνάμει τῆς ὑπ' ἀριθμὸν 462)1963 ἀποφάσεως τοῦ Εἰρηνοδικείου Βεροίας, δραχμὰς 25.528.30, ἐξ ὧν τὰς 21.731.80 νομιμοτόκως ἀπὸ 21 Ἰουνίου 1963 τὰς δὲ ὑπολοίπους ἀπὸ τῆς 20 Αὐγούστου 1963 μέχρις ἐξοφλήσεως, θέλουσι ἐκτεθῆ εἰς ἀναγκαστικὸν πλειστηριασμὸν ἐνώπιόν μου ἢ ἐνώπιον τοῦ νομίμου ἀναπληρωτοῦ μου, τὴν δευτέραν (2) τοῦ μηνὸς Αὐγούστου ἐ. ἔ. 1964, ἡμέραν Κυριακὴν ἀπὸ τῆς δεκάτης (10) ὥρας π. μ. μέχρι τῆς δωδεκάτης μεσημβρινῆς, ἐν Βεροίᾳ Πρωτευούσῃ τοῦ Δήμου Βεροίας, παρὰ τῇ πλατείᾳ Ἁγίου Ἀντωνίου καὶ ἐξωθι τοῦ καφενείου κληρονόμων Ἰωάννου Χαρίση ἢ καιροῦ μὴ ἐπιτρέποντος ἐντὸς αὐτοῦ, συνήθη τόπω τῶν πλειστηριασμῶν, κεχωρισμένως, α) 18 τεμάχια ὑφάσματα, διὰ παλτὰ γυνεκεῖα καπαρτίνας, ἐν ὅλῳ 49,5 μέτρα, ἐκτιμηθὲν ἕκαστον μέτρον πρὸς δραχμὰς 90, ἤτοι ὁλικῆς ἀξίας δραχμῶν 5.085. γ) 19) τεμάλια ὑφάσματα διάφορα, διὰ παλτὰ, Βελουτὲ, ἐν ὅλῳ 51 μέτρα, ἐκτιμηθὲν ἕκαστον μέτρον πρὸς δραχ. 120, ἤτοι ὁλικῆς ἀξίας δρχ. 6 120. δ) 92 μέτρα διάφορα μάλλινα ὑφάσματα διὰ ταγὲρ γυνεκεῖα ἐκτιμηθὲν ἕκαστον μέτρον πρὸς δραχμὰς 80, ἤτοι ὁλικῆς ἀξίας δραχμῶν 7.360, ἤτοι κατεσχέθη περιουσία τῆς καθ' οὗ ὁλικῆς ἀξίας δραχμῶν 22.030, δυνάμει τῆς ὑπ' ἀριθμὸν 259)1963 ἀποφάσεως (ἀδείας) τοῦ κ. Προέδρου τῶν ἐν Βεροίᾳ Πρωτοδικῶν καὶ τῆς ὑπ' ἀριθ. 831)1963 ἐκθέσεως συντηρητικῆς κατασχέσεως τοῦ δικαστικοῦ κλητῆρος τῶν ἐν Βεροίᾳ Πρωτοδικῶν Βασ. Βαρακλῆ, ἐπικυρωθείσης τῆς ὡς ἄνω συντηρητικῆς κατασχέσεως, διὰ τῆς ὑπ' ἀριθμὸν 462)1963 ἐκτελεστῆς ἀποφάσεως Εἰρηνοδικείου Βεροίας.

Ὡς πρώτη προσφορὰ διὰ τὴν ἔναρξιν τοῦ πλειστηριασμοῦ θέλει χρησιμεύσῃ ἡ παρὰ τῶν ἐπισπευδόντων προσφερθεῖσα τοιαύτη ἤτοι τὸ ἓν τρίτον (1|3) τῆς ἀξίας ἑκάστου τῶν κατασχεθέντων. Ὁ ὑπερθεματιστὴς δέον νὰ καταβάλῃ τὸ ἐπληστηρίασμα εἰς τὸ Δημόσιον Ταμεῖον Δανείων καὶ Παρακαταθηκῶν, τὸ δὲ οἰκεῖον γραμάτιον θέλει μοι προσκομίσῃ, ἄλλως ἐνεργηθήσεται ἀνακλειστηριασμὸς εἰς βάρος του. Τὸ φερέγγυον τῶν πλειοδοτῶν εἶναι τῆς ἀπολύτου κρίσεώς μου. Εἰς περίπτωσιν μὴ ἐμφανίσεως τελευταίου πλειοδότου, οἱ ἐπισπεύδοντες θέλουσι συμψηφίσῃ τὸ ἐκπλειστηρίασμα εἰς τὴν ἀπαίτησίν των. Τὰ κηρύκεια δικαιώματα καὶ τὰ τοιαῦτα τοῦ Συμβολαιογράφου βαρύνουσι τὸν τελευταῖον ὑπερθεματιστὴν. Ἐγένετο ἐν Βεροίᾳ σήμερον τὴν εἰκοστὴν πέμπτην (25) τοῦ μηνὸς Ἰουλίου τοῦ χιλιοστοῦ ἐνεακοσιοστοῦ ἑξηκοστοῦ τετάρτου (1964) ἔτους ἡμέραν Σάββατον, καὶ ἐν τῷ Συμβολαιογραφείῳ μου κειμένῳ ἐν τῇ ἐνταῦθα καὶ ἐπὶ τῆς ὁδοῦ Βασιλέως Κωνσταντίνου 151, Ἰδιοκτησία Εὐαγγέλου Πασιᾶ ἤτις ἀναγνωσθεῖσα καὶ βεβαιωθεῖσα, ὑπεγράφη παρ' ἐμοῦ τοῦ Συμβολαιογράφου καὶ ἐσφραγίσθη.

Ὁ Συμβολαιογράφος
Θ. Γ. Καλλιμπάκας

ΕΛΑΣΤΙΚΑ
ΚΟΝΤΙΝΕΤΑΛ
ΔΙΑ ΤΡΑΚΤΕΡ
ΚΑΙ ΠΛΑΤΦΟΡΜΕΣ
ΓΕΩΡΓΙΟΣ ΣΙΔΗΡΟΠΟΥΛΟΣ
ΒΕΝΙΖΕΛΟΥ 50 ΤΗΛ. 5 - 17
ΒΕΡΟΙΑ
ΕΥΚΟΛΙΑΙ ΠΛΗΡΩΜΗΣ

Ἐλάβομεν καὶ δημοσιεύομεν τὴν κάτωθι ἀνακοίνωσιν τῆς ΕΔΔ Βεροίας

ΕΔΑ ΒΕΡΟΙΑΣ

ΑΝΑΚΟΙΝΩΣΙΣ

Ἡ ΕΔΑ Βεροίας στέλνει θερμὸ χαιρετισμὸ σ'ὅλα τὰ μέλη τὰ στελέχη καὶ τοὺς ὀπαδούς της, ποὺ μὲ τὴν δράση καὶ τοὺς ἀκούραστους ἀγῶνες τους. ὑπὲρ τοῦ συνδυασμοῦ Τσελέπογλου, κατέφεραν νέο συντριπτικό κτύπημα κατὰ τῆς ἀντιδραστικῆς Δεξιᾶς καὶ προώθησαν τὴν συνεργασία τῶν δημοκρατικῶν δυνάμεων στὴ πόλη μας.

Εἴμεθα στὴν δυσάρεστη θέση νὰ ἐκφράσωμε καὶ δημοσίως τὴν ἀποδοκιμασία μας γιὰ ὡρισμένους ὀπαδούς μας ποὺ ἀπειθαρχῶντας στὴ γραμμὴ τοῦ Κόμματός μας συνεργάστηκαν μὲ τὴν ἀντιδραστικὴ δεξιά. Ἡ πρᾶξις των αὐτὴ ἔβλαψε τὸν δημοκρατικὸ ἀγῶνα καὶ ὀφέλησε μόνο τοὺς ἐχθροὺς τοῦ λαοῦ.

Ἀπὸ ἀφορμὴ ὡρισμένες διαδόσεις ποὺ ἐκυκλοφόρησαν μετὰ τὶς ἐκλογὲς γιὰ παρασπονδία τῆς ΕΔΑ σχετικὰ μὲ τοὺς σταυροὺς προτιμήσεως καὶ τὰ πρόσωπα ποὺ μπῆκαν στὸν συνδυασμό, εἴμεθα ὑποχρεωμένοι νὰ ἀνανοινώσωμε ὅτι ὁ συνδυασμὸς Τσελέπογλου κατηρτίσθη ἀπὸ τόν ὑποψήφιο Δήμαρχο μὲ συνεργασία τῶν ἄλλων πολιτικῶν παραγόντων. Ἀπὸ τὴν ΕΔΑ ἐζητήθησαν μόνο 3 πρόσωπα, τὰ ὁποῖα καὶ δώσαμεν, ὅπως τὴν Μαρία Τσαλουχίδου, Ἀντώνιον Κόγιαν καὶ Ἀντώνιον Κουδουνᾶν. Δὲν ἐζητήθη ἡ γνώμη μας γιὰ τὰ ὑπόλοιπα πρόσωπα τοῦ συνδυασμοῦ.

Ἡ ΕΔΑ δὲν ἀνέλαβε ἔναντι τοῦ συνδυασμοῦ καμμίαν ὑποχρέωσι νὰ σταυρώση καὶ νὰ βγάλει ἄλλους ὑποψηφίους ἐκτὸς τούς τρεῖς ὑποψηφίους ποὺ ἐπρότεινε. Συνεπῶς ἡ ΕΔΑ δὲν ἔρριξε κανένα καὶ οὔτε ἀθέτησε ἀνειλημμένες ὑποχρεώσεις της.

ΕΔΑ Βεροίας

ΟΙ ΝΕΟΙ ΤΟΥ ΑΝΕΝΔΟΤΟΥ ΑΓΩΝΟΣ ΕΠΑΙΝΟΥΝ ΚΑΙ ΠΡΟΕΙΔΟΠΟΙΟΥΝ

Ἡ διοικοῦσα ἐπιτροπὴ τῆς Κινήσεως Ἐφαρμογῆς Ἀποφάσεων τοῦ Ἀνενδότου Κ.Ε.Α.Τ.Α. συγκληθεῖσα ἐκτάκτως τὴν 3ην Ἰουλίου 1964, συνεζήτησε τὴν θέσιν τῆς Ἑλληνικῆς Κυβερνήσεως διὰ τὸ Κυπριακὸν καὶ τὰ ἐσωτερικὰ προβλήματα καὶ ἐξέδωσε τὴν ἑξῆς ἀνακοίνωσι:

Ἐνωτισμένοι ἀπό τὰ μηνύματα τῆς πολιτικῆς τοῦ ἀνενδότου ἀγῶνος τὰ ὁποῖα ὑπερήφανα μεταλαμπάδευσε ὁ Γ. Παπανδρέου, κυρίως εἰς τοὺς νέους καὶ ἀπὸ αὐτὰ ἀντλοῦντες θάρρος, δύναμιν ἀλλὰ καὶ δικαιώματα, χαρακτηρίζουμε ὡς ἀκολούθως τὴν θέσιν τῆς Ἑλληνικῆς Κυβερνήσεως, ἀναφορικὰ μὲ τὸ Κυπριακὸ πρόβλημα.

1ον) Συναισθήματα ἐθνικῆς ἀνατάσεως καὶ ὑπερηφανείας ἐδημιούργησε στὶς ψυχὲς ὅλων τῶν Ἑλλήνων, ἡ τιμία δικαία, ὑπερήφανη δημοκρατικὴ καὶ καθαρὰ Ἑλληνικὴ θέσις τοῦ Πρωθυπουργοῦ τοῦ ἀνενδότου ἀγῶνος Γ. Παπανδρέου, ἔναντι τῶν συμμάχων καὶ ναὶ μὲν δὲν ἐνέδωσαν οἱ «σύμμαχοι» στὰ ἅγια καὶ δίκαια ἑλληνικὰ αἰτήματα, ἀλλὰ ἐπείσθησαν ὅτι δὲν δύνανται πλέον —ὅπως ἐπὶ κυβερνήσεων τῆς ξενόδουλης δεξιᾶς— νὰ ἐπιβάλλουν ἐτσιθελικὰ τὶς ἀξιώσεις τους.

2ον) Ἀσυνήθιστοι σὲ κυβερνῆτες νικητὲς, ἐκφράζουμε τὸν θαυμασμὸ μας πρὸς τὸν Ἕλληνα Πρωθυπουργὸ καὶ τοῦ παρέχουμε τὴν ὑπόσχεσι ὅτι ὁσάκις ἀκολουθεῖται Ἑλληνικὴ πολιτικὴ, σύμφωνα μὲ τὶς ἐπαγγελίες τοῦ ἀνενδότου ἀγῶνος, ὁ Ἑλληνικὸς λαὸς καὶ ἰδιαίτερα ἐμεῖς οἱ νέοι, γνῶστες τῆς μεγάλης καὶ ὑπεύθυνης ἀποστολῆς μας, θὰ εἴμεθα πάντοτε στὶς ἐπάλξεις, στὴν πρωτοπορεία τοῦ ἐθνικοῦ ἀγῶνος.

3ον) Ἐμπνεόμενοι ἀπὸ ἁγνὰ δημοκρατικὰ ἰδεώδη, διακατεχόμενοι ἀπὸ ἀγωνιστικὸ πάθος διὰ τὴν ἱκανοποίησι τῶν δικαίων αἰτημάτων τοῦ λαοῦ μας καὶ ἔχοντες πλήρη συνείδησι τῶν σκοπῶν τῆς ὀργανώσεώς μας, οἱ νέοι τῆς ΚΕΑΤΑ θέλουν νὰ ἐλπίζουν ὅτι ἡ Κυβέρνησις θὰ ἐφαρμόση καὶ στὰ ἐσωτερικὰ φλέγοντα προβλήματα τήνὑπερήφανη πολιτικὴ τοῦ ἀνενδότου ἀγῶνος, δηλαδὴ τὴν πραγμάτωσι τὴν οὐσιαστικὴ, τῆς πολιτικῆς, κοινωνικῆς καὶ οἰκονομικῆς Δημοκρατίας—μὲ τὸν ἀγῶνα αὐτὸν ἄλλωστε καὶ μόνον μὲ τὶς ἐπαγγελίες αὐτοῦ, ἐξησφάλισε ἡ δημοκρατικὴ παράταξις τὸ 53ο)ο τῶν Ἑλλήνων— τὴν ὁποίαν δυστυχῶς μὲ τὴν ἐξαγγελθεῖσα πολιτικὴ ἀκόμη δὲν ἐγνωρίσαμε.

4ον) Ἐμεῖς οἱ νέοι τῆς Κ.Ε.Α.Τ.Α. πιστοὶ στὸν ἀρραβῶνα μας μὲ τὴν δημοκρατία καὶ τὰ ἰδεώδη τῆς ἔνδοξης φυλῆς μας, διαβεβαιοῦμε ὅλους καὶ ἰδιαίτερα τὴν Δημοκρατικὴ κυβέρνησι ὅτι θὰ εἴμεθα τίμιοι ἀγωνισταί, δημοκρατικοὶ μαχηταὶ διὰ τὴν εὐόδωσι τῶν σκοπῶν τοῦ ἀνενδότου ἀγῶνος, ἀλλὰ καὶ ἀπηνεῖς διώκτες καὶ τιμωροὶ τῶν προδοτῶν του.

Ὑπερήφανα χαιρετίζοντες τὴν Ἑλληνικὴ νίκη ὡς ἔναρξιν μιᾶς νέας καὶ ἀληθινῆς δημοκρατικῆς περιόδου διὰ τὰ Ἑλληνικὰ πράγματα μὲ εὐλάβεια ἀναφωνοῦμε

—ΖΗΤΩ Η ΔΗΜΟΚΡΑΤΙΑ

Διὰ τὴν Δ. Ἐπιτροπὴν
ΠΑΝ. ΠΑΠΑΣΠΥΡΟΠΟΥΛΟΣ
ΝΙΚ. ΡΙΓΓΑΣ

ΕΥΧΑΡΙΣΤΗΡΙΟΝ

Γεμάτος συγκίνησι, γιὰ τὴν μεγάλη ἐμπιστοσύνη μὲ τὴν ὁποίαν μὲ περιέβαλλον οἱ συνδημότες μου καὶ μὲ ἐτίμησαν μὲ τὸ σταυρὸ προτιμήσεώς των, ἐκφράζω πρὸς ὅλους τὰς θερμάς μου εὐχαριστίας.

Ἔχων πλήρη συναίσθησιν τῆς ἱερᾶς μου ἀποστολῆς, ὡς δημοτικοῦ συμβούλου, ὑπόσχομαι ὅτι θὰ εἶμαι πάντοτε πιστὸς στρατιώτης τοῦ καθήκοντος καὶ θὰ ἀγωνισθῶ μὲ ὅλας μου τὰς δυνάμεις, διὰ τὴν ἐπίλυσιν τῶν δικαίων αἰτημάτων τῶν συνδημοτῶν μας, διὰ τὴν πρόοδο καὶ τὴν ἀλλαγὴ τῆς ἀγαπημένης μας Βέροιας καὶ διὰ τὴν ἐκδημοκρατικοποίησιν τοῦ Δήμου μας.

ΤΗΛΕΦΑΝΗΣ ΤΡΙΑΝΤΑΦΥΛΛΙΔΗΣ

Διευθυντὴς ἐφημερίδος «ΕΞΟΡΜΗΣΙΣ»

Ο ΛΑΟΣ ΔΙΨΑ ΓΙΑ ΠΡΑΓΜΑΤΙΚΗ ΑΛΛΑΓΗ

Ἡ Ἕνωσις Κέντρου ὑπεσχέθη τὴν ἀλλαγὴν καὶ ὁ δημοκρατικὸς λαὸς ἐψήφισε τὴν ἀλλαγήν. Πλὴν ὅμως μέχρι σήμερον ἡ ἀλλαγὴ δὲν ἐπῆλθε!

Ἡ σαπίλα, ἡ κακοήθεια καὶ ἡ ἰταμότης, ἐξακολουθοῦν κάτω ἀπό τὴν ἐπιφανειακὴν ἐπικράτησιν τῆς Δημοκρατίας, νὰ ἐκφοβίζουν καὶ νὰ ὀργιάζουν. Ἀναρίθμηται εἶναι αἱ καταγγελίαι καὶ αἱ διαπιστώσεις καὶ μεγαλυτέρα ὅλων ἡ πρόσφατος ἐπίθεσις, τραμπούκων τῆς ΕΡΕ ἐναντίον τοῦ κοινοβουλίου καὶ βουλευτῶν τῆς Ε.Κ.

Ποτισμένοι μὲ ἀπύθμενον μῖσος κατὰ τῆς Δημοκρατίας, οἱ ἄνθρωποι τῶν παρακρατικῶν ὀργανώσεων, ἐξακολουθοῦν νὰ φέρονται σκαιῶς πρὸς τοὺς πολίτας καὶ νὰ διατηροῦν μὲ τὴν ἰδίαν, ὡς καὶ πρὸ τῶν ἐκλογῶν αὐθάδειαν φοβίαν μεγάλης μερίδος τοῦ κόσμου.

Καὶ ἡ μὲν κυβέρνησις ἔχει πλήρη γνῶσιν τῆς ὅλης αὐτῆς χασμωδίας καὶ τραγωδίας. Δὲν ἀρκεῖ ὅμως μόνον ἡ γνῶσις.

ΠΡΕΠΕΙ ριζικῶς νὰ ἐκκαθαρισθῇ τὸ ἔδαφος ἀπὸ τοὺς τριβόλους καὶ διαβόλους.

ΠΡΕΠΕΙ, νὰ πέσῃ πυγμὴ καὶ βαρὺ τὸ χέρι τῆς ἐξυγιάνσεως καὶ τῆς καθάρσεως.

ΠΡΕΠΕΙ, πρῶτα ἀπ'ὅλα νὰ καταλυθοῦν εἰς τὴν οὐσίαν, ὅλαι αἱ παρακρατικαὶ ὀργανώσεις, αἱ ὁποῖαι συνεχίζουν ἀπρόσκοπτα τὴν δρᾶσιν των καὶ ὑπονομεύουν τὰ πάντα.

ΠΡΕΠΕΙ νὰ συντελεσθῇ ἡ εἰρηνικὴ ἐπανάστασις, τὴν ὁποίαν ἐπόθησεν ὁ λαὸς καὶ νὰ ἐπέλθῃ ἡ πραγματικὴ ἀλλαγή.

Ὁ λαὸς περιμένει ἀπὸ τὴν δημοκρατικὴν κυβέρνησιν τοῦ Κέντρου, νὰ περιφρουρήση τὴν Δημοκρατίαν καὶ νὰ ἐκριζώση τὰς ὠργανωμένας φατρίας καὶ μαφίας, ἄλλως ὁλόμαυρον μέλλον προοιωνίζεται διὰ τὴν δημοκρατίαν.

Τὸ ἁμάρτημα θὰ εἶναι μεγαλύτερον καὶ ἀπὸ τὸ προπατορικόν, ἂν σὲ περίοδο, Δημοκρατικῆς Κυβερνήσεως ἐπιτραπῇ ἡ κατάλυσις τῆς Δημοκρατίας, πρᾶγμα ποὺ δὲν τὸ πιστεύομεν.

ΤΑ ΑΠΟΤΕΛΕΣΜΑΤΑ ΤΩΝ ΔΗΜΟΤ. ΕΚΛΟΓΩΝ ΣΤΟ ΔΗΜΟ ΒΕΡΟΙΑΣ

Ἐγγεγραμμένοι	16.040
Ψηφίσαντες	10 202
Ἔγκυρα ψηφ.	10.147

Ἔλαβον οἱ συνδυασμοὶ

Τσελέπογλου	3 994
Τσαλέρας	2.398
Καρατζόγλου	1.404
Κεμιν ζὲς	1 295
Δελαντώνης	1.056

ΟΙ ΕΚΛΕΓΕΝΤΕΣ ΣΥΜΒΟΥΛΟΙ ΕΚΑΣΤΟΥ ΣΥΝΔΥΑΣΜΟΥ ΜΕ ΤΟΥΣ ΣΤΑΥΡΟΥΣ ΠΡΟΤΙΜΗΣΕΩΣ

ΤΣΕΛΕΠΟΓΛΟΥ

Τσαλουχίδου Μαρία	349
Κόγιας Ἀντώνιος	330
Τριανταθυλλίδης Τηλεφ.	323
Καπανίδης Κων.	294
Γιαννόπουλος Λύσανδρ.	210
Κουδουνᾶς Ἀντώνιος	208
Κοτρίδης Εὐστάθιος	191

ΤΣΑΛΕΡΑ

Καρακώστας Ἐλευθ.	251
Τσαλέρας Μιχαὴλ	182
Ἀνανιάδης Χαρ.	144

ΚΑΡΑΤΖΟΓΛΟΥ

Χασιώτης Μιχ.	162
Γκόρης Μιχ.	124

ΚΕΜΙΝΤΖΕ

Φιλιππίδης Δαμιανὸς	214

ΔΕΛΑΝΤΩΝΗ

Κοτζαδάμης Ἀν.	111

Εἰς τοὺς ἀνωτέρω συνδυασμοὺς συμπεριλαμβάνονται ὡς ἐκλεγέντες καὶ οἱ ἀρχηγοὶ αὐτῶν.

Η ΔΕΗ ΕΙΣ ΤΗΝ ΒΟΡΕΙΟΝ ΕΛΛΑΔΑ

Ἐγένοντο συντηρήσεις καὶ βελτιώσεις δικτύων εἰς Διδυμότειχον, Βέροιαν, Ἄρνισσαν, Ἀρναίαν καὶ Σέρρας.

Ο ΚΥΠΡΙΑΚΟΣ ΛΑΟΣ ΠΙΣΤΟΣ ΘΕΜΑΤΟΦΥΛΑΞ ΤΩΝ ΕΛΛΗΝΙΚΩΝ ΠΑΡΑΔΟΣΕΩΝ

Ὁ Κυπριακὸς λαὸς πιστὸς θεματοφύλαξ τῶν Ἑλληνικῶν παραδόσεων γράφει τὴν ἱστορία του καὶ ἀγωνίζεται ὡς οἱ πρόγονοί του παλληκαρίσια, διὰ τὴν ὡραίαν περιουσίαν ποὺ κληρονόμησε τὴν ΕΛΕΥΘΕΡΙΑ.

Ἀγωνίζονται τ' ἀδέρφια μας, ἐναντίον δολίων καὶ κακούργων δυναστῶν, ποὺ ἔχουν ἕναν μόνον ἀπαίσιον σκοπὸν νὰ τοὺς ἔχουν σκλάβους.

Δούλους θέλουν οἱ φίλοι μας.....Ἀγγλοαμερικάνοι τοὺς ἀδελφούς μας Κυπρίους, ποὺ διψοῦν γιὰ τὴν ἐλευθερία ὅπως ὁ λαβωμένος γιὰ νερό.

Ἀχάριστοι καὶ ἄτιμοι εἶναι οἱ Ἀγγλοαμερικανοὶ πρὸς τοὺς Κυπρίους καὶ πρὸς τὴν Ἑλλάδα καὶ ἀγνώμονες πρὸς τὸν Ἑλληνικὸν λαόν. Τὸ ἴδιο καὶ χειρότεροι εἶναι οἱ προστατευόμενοί τους Τοῦρκοι, οἱ ὁποῖοι ἔχουν πάθη ἀμνησία καὶ ξέχασαν τὸ Σοῦλι, τὸ Μεσολόγγι, τὸ Χάνι τῆς Γραβιᾶς, Τὸ Σαραντάπορο, τὸ Σκρᾶ.

Μὰ ὅτι καὶ νὰ κάνουν ἂς τὸ βάλουν βαθειὰ μὲς στὸ μυαλὸ τους ὅτι οἱ Ἕλληνες δὲν ξεχνοῦν τὴν ἱστορία τους. Οἱ Ἕλληνες δὲν φοβοῦνται τὶς θυσίες καὶ τὰ αἵματα ἐφ'ὅσον ἀγωνίζονται διὰ τὴν ἐλευθερία τους.

Ἀδέλφια μας Κύπριοι, ἐμεῖς τ'ἀδέρφια σας τῆς ἐλεύθερης Πατρίδος εἴμαστε καὶ θὰ εἴμαστε πάντοτε μαζύ σας. Πολὺ γρήγορα θὰ γλυκοχαράξῃ ἡ ΛΕΥΤΕΡΙΑ καὶ θὰ πανηγυρίσωμεν τὴ ΝΙΚΗ

ΤΥΠΟΓΡΑΦΕΙΟΝ ΓΙΟΒΑΝΟΠΟΥΛΟΥ

ΙΠΠΟΚΡΑΤΟΥΣ 1 Τηλ 4-02

ΒΕΡΟΙΑ

Η ΟΜΙΛΙΑ ΤΟΥ κ ΑΝΔ. ΚΟΥΡΚΟΥΛΟΥ

Τὴν Κυριακή στίς 5 τοῦ Δεκέμβρη μὲ πρωτοβουλία τοῦ Δήμου Βεροίας μᾶς μίλησε στὸ «Ζάππειο» ὁ ἐκλεκτὸς προϊστάμενος τῆς Στατιστικῆς ὑπηρεσίας κ. Ἀνδρέας Κούρκουλος.

Ἀνέπτυξε τὸ θέμα του μὲ γλαφυρότητα, καὶ ἁπλότητα γενόμενος κατανοητὸς σ' ὅλο τὸ ἀκροατήριο. Μᾶς ἔδωσε ἀνάγλυφα μὲ μετρημένο ὕφος καὶ αὐστηρὰ πρόσηλωμένο στὸ θέμα του, τὸ παγκόσμιο πληθυσμιακὸ πρόβλημα. Μὲ ἐξακριβωμένα στοιχεῖα ἀριθμῶν σκιαγράφησε πολὺ παραστατικὰ τὴν πραγματικότητα τῆς ἀνισότητος τοῦ πληθυσμοῦ στὰ διάφορα μέρη τῆς γῆς, τὴν δυνατότητά τους σὲ παραγωγή, καὶ τὴν ἄνιση κατανομή της. Χαρακτηριστικὰ ἀπέδειξε μὲ ἀριθμοὺς ὅτι ἐκόστισαν στοὺς δύο παγκόσμιους πολέμους ὁ θάνατος τῶν στρατιωτῶν πολὺ περισσότερο ἀπὸ ὅ,τι ἂν ἡ ἀνθρωπότητα τοὺς συντηροῦσε μέχρι τὸν φυσιολογικό τους θάνατο.

Ἀκόμη ὅτι τὸ ἕνα δισεκατομμύριο τῶν ἀνθρώπων τρώει, ἐνῶ τὰ ὑπόλοιπα δύο βλέπουν αὐτοὺς ποῦ τρῶνε.

Εἶναι ἀλήθεια πὼς ἡ πόλη μας ἀπὸ τὶς ἄλλες ἐπαρχίες εἶναι ἡ πιὸ τυχερὴ στὸ ζήτημα τῶν ὁμιλιῶν. Σπάνια ὅμως ἔχουμε τὴν εὐτυχία νὰ χαροῦμε ἀνάπτυξη θέματος δίχως νὰ στριφογυρίσουμε στὴν καρέκλα ἢ νὰ κοιτάξουμε τὸ ρολόϊ μας. Ὁ κ. Ἀνδρέας Κούρκουλος δοκιμασμένος πιὰ ὁμιλητὴς (γιατὶ ἀκόμη μιὰ φορὰ μᾶς μίλησε), κράτησε τὸ ἀκροατήριό του σὲ διάθεση ἔντονης προσοχῆς, καὶ ἐνδιαφέροντος ποὺ ξέσπασε σὲ ἀφθόρμητα χειροκροτήματα μόλις τέλειωσε.

Ἡ οὐμανιστική του διάθεση ποὺ διέκρινες ἀπὸ τὴν ἀρχὴ γιὰ νὰ φτάση στὸ ἀποκορύφωμά της στὸ τέλος, ἑρμήνευε τὸ πνεῦμα τῆς ἐποχῆς ποὺ ἀληθινὰ ξεπέρασε τὰ στενὰ ὅρια τῶν λαῶν κι' ἔφτασε σ' ὅλες τὶς ἄκρες τῆς γῆς.

Ἡ ἀγωνία τοῦ Βιετναμέζου ἢ τοῦ Κογκολέζου δὲν ἀφήνει ἀδιάφορο πιὰ τὸν ἄλλον συνάνθρωπό του ποὺ ἔχει ἄλλο χρῶμα, ἄλλη γλῶσσα, ἄλλη πατρίδα.

Ὁ κ. Ἀνδρέας Κούρκουλος ἀνάπτυξε μὲ ἄνεση τὸ θέμα του. Φάνηκε διάφανη ἡ ἐπιστημονική του κατάρτιση, καὶ ὁ χειρισμὸς τοῦ λόγου. Εἶναι εὐτυχὴς ὁ τόπος μας ποὺ φιλοξενεῖ πραγματικὲς ἀξίες.

Ἐμεῖς πιστεύουμε πὼς ἡ ἀξιέπαινη προσπάθεια τοῦ Δήμου θὰ ἦταν πληρέστερη ἂν χρησιμοποιοῦσε τόσο τὸν κ. Κούρκουλο ὅσο καὶ ἄλλους ἄξιους ὁμιλητὲς ὄχι μονάχα γιὰ ὁμιλίες στὰ κεντρικὰ μέρη, ἀλλὰ στὶς συνοικίες. Καὶ ἴσως, οἱ συνοικίες ἔχουν ἀνάγκη περισσότερης πνευματικῆς τροφῆς καὶ δείξουν περισσότερο ἐνδιαφέρον.

Σὲ ἄλλη μας ἔκδοση θὰ δημοσιεύσουμε ἀποσπάσματα ἀπὸ τὴν ἐξαιρετικὴ καὶ γεμάτη ἀλήθειες ὁμιλία του.

Η ΠΤΩΜΑΤΟΛΟΓΙΑ

Ἡ πτωματολογία ποὺ ἐκάλυψε τοὺς τοίχους τῆς πόλεώς μας καὶ ἀσφαλῶς ὁλοκλήρου τῆς Ἑλλάδος, διὰ τὴν ἐπέτειον τῶν Δεκεμβριανῶν, εἶναι ἀνατριχιαστική, ἀποκρουστικὴ καὶ τὸ χειρότερον ἠλιθία.

Ἡ ἐπίμονος προσπάθεια ἀναμοχλεύσεως τῶν παθῶν μετὰ εἴκοσι ἔτη εἶναι ἀντεθνικὴ καὶ ἐγκληματική. Ἡ Ἑλλὰς ποὺ ἀντιμετωπίζει σήμερα πολλοὺς καὶ σοβαρωτάτους κινδύνους (ἐθνικούς, οἰκονομικοὺς καὶ ἄλλους) ἔχει ἀνάγκην νὰ λησμονήση τὸ παρελθὸν καὶ νὰ κυττάζη τὸ μέλλον. Οἱ Ἕλληνες δὲν πρόκειται νὰ ἐπηρεασθοῦν ἀπὸ τὰ ἀνατριχιαστικὰ τοιχοκολλήματα καὶ τὰς ἐπιμιξ ημοσύνους δεήσεις. Ἡ μᾶλλον ἐπηρεάζονται πρὸς τὴν ἀντίθετον κατεύθυνσιν ἐκείνης ποὺ φαντάζονται οἱ ἐμπνευσταὶ καὶ ἐκτελεσταὶ τῆς ἐκστρατείας. Γι αὐτὸ στὸ σύνολό του σχεδὸν ὁ τύπος, μηδὲ καὶ αὐτοῦ τοῦ συντηρητικοῦ Βήματος ἐξαιρουμένου, κατεδίκασε τὴν ἔντεχνον καὶ σκόπιμον αὐτὴν ἀναμόχλευσιν τῶν παθῶν, διὰ τῆς μεθόδου τῆς ὑπενθυμίσεως λυπηρῶν γεγονότων ἐθνικοῦ διχασμοῦ τοῦ παρελθόντος.

Εἶναι ἀλήθεια ὅτι ἡ αὐλικὴ Κυβέρνησις στερουμένη ἄλλου ἐρείσματος καὶ θέλουσα νὰ ἐξευμενίση καὶ νὰ κολακεύση τὴν δεξιάν, τοποθετεῖ ὅλας της τὰς ἐλπίδας εἰς τὴν κομμουνιστοφοβίαν. Ἀλλὰ ἐφ' ὅσον ἀπεφάσισε νὰ ἀνασύρη παλαιὰς φωτογραφίας διατὶ δὲν παρουσίασε καὶ μίαν τοῦ ἐπιλέκτου ἀντιπροέδρου τῆς Κυβερνήσεως Τσιριμώκου καὶ πρωταγωνιστοῦ τοῦ Δεκεμβρίου ἐκείνου;

Τὸ Ἐθνικὸν συμφέρον ἀπαιτεῖ τὴν λήθην τοῦ παρελθόντος. Ὅσοι ἐπιδιώκουν τὸ ἀντίθετον, δὲν σκέπτονται ἐθνικὰ καὶ δὲν εἶναι κἂν Ἕλληνες.

ΑΠΑΝΤΗΣΙΣ ΤΟΥ ΝΟΜΑΡΧΟΥ ΗΜΑΘΙΑΣ κ. ΑΘ. ΤΣΑΡΜΑΚΛΗ ΕΙΣ ΣΧΟΛΙΟΝ ΤΗΣ ΕΦΗΜΕΡΙΔΟΣ ΜΑΣ

Κύριε Διευθυντά,

Ἐν σχέσει μὲ τὸ ὑπὸ τὸν τίτλον «Μία λίαν σκανδαλώδης καὶ κολάσιμη ἀπόφασις» σχόλιον ὑμῶν, δημοσιευθὲν εἰς τὸ ὑπ' ἀριθ. 43 φύλλον (σελ. 2α) τῆς ἐφημερίδος σας, ἔχομεν τὴν τιμὴν νὰ παρακαλέσωμεν ὅπως, πρὸς ἀποφυγὴν δημιουργίας πεπλανημένων ἐντυπώσεων παρὰ τῇ Κοινῇ Γνώμῃ δημοσιεύσητε, εἰς τὸ πρῶτον ἐκδοθησόμενον φύλλον, εἰς τὴν αὐτὴν σελίδα κλπ. δυνάμει τοῦ περὶ τύπου νόμου, τὰ κάτωθι:

Κατόπιν ἐσφαλμένης εἰσηγήσεως τοῦ ἁρμοδίου Εἰσηγητοῦ, ἡ Νομαρχία ἐνέκρινε πράγματι ἀπόφασιν τοῦ Κοινοτικοῦ Συμβουλίου Ἐπισκοπῆς Βεροίας περὶ μετονομασίας τῶν δύο ὁδῶν τῆς Κοινότητος Ἐπισκοπῆς. Τῆς ἀφαιρέσεως τῶν πινακίδων συντελεσθείσης κατὰ τὴν 16ην Ὀκτωβρίου ἐ.ἔ. οὐδὲν τὸ ἰδιάζον παρουσιάζει ἀπὸ πλευρᾶς χρόνου, ἡ μετ' ὀλίγας ἡμέρας ἐπακολουθήσασα δευτέρα ἐνέργεια τῆς Διοικήσεως. Ἀπὸ πλευρᾶς περιεχομένου, φρονοῦμεν ὅτι ἡ τοιαύτη ἀπόφασις ἡμῶν (ὑπ' ἀριθ. 37679)27-10-65) ὑπῆρξεν ὑπηρεσιακῶς ὀρθή.

Διότι πρῶτον ἐν τῇ ρηθείσῃ ὑπ' ἀριθ. 37679 διαταγῇ τῆς Νομαρχίας ρητῶς τονίζεται ὅτι αὕτη ἐκδίδεται εἰς ἐκτέλεσιν τῆς ὑπ' ἀριθμ. 11.355) 6-2-65 ἐγκυκλίου διαταγῆς τοῦ Ὑπουργείου Ἐσωτερικῶν.

Καὶ διότι ἡ ἐν λόγῳ ἐγκύκλιος ἐγνωστοποιήθη εἰς τοὺς Προέδρους τῶν Κοινοτήτων τοῦ Νομοῦ, διὰ τῆς ὑπ' ἀριθ. 29)10-2-65 ἐγκυκλίου ἡμῶν.

Παραδόξως, αἱ ἐγκύκλιοι αὗται, δὲν ἐμνημονεύθησαν εἰς τὴν ἀνωτέρω ἀπόφασιν τοῦ Κ. Σ. (οὐδὲ ἐλήφθησαν ὑπ' ὄψι), ἂν καὶ ἐπρωτοκολλήθησαν εἰς τὰ βιβλία τῆς Κοινότητος, τὴν 21-2-65 μὲ ἀρ. 154.

Ἀσχέτως τούτων εἶναι ἐπιβεβλημένον νὰ παραθέσωμεν τὴν σχετικὴν παράγραφον τῆς διαληφθείσης ἀπὸ Φεβρουαρίου 1965 διαταγῆς τοῦ Ὑπουργείου Ἐσωτερικῶν, ὥστε τόσον ὑμεῖς, ὅσον καὶ πᾶς καλόπιστος πολίτης, νὰ σχηματίσητε, ἐλπίζομεν, τὴν γνώμην ὅτι γνώμονα τῶν ἐνεργειῶν μας ἀποτελεῖ ἡ προσήλωσις εἰς τὸ καθῆκον καὶ μόνον, περὶ ἧς ἄλλωστε πιστεύομεν ὅτι ἐγγυᾶται καὶ ἡ ὅλη ἐν τῷ Νομῷ Ἡμαθίας πολιτεία μας.

Ἡ παράγραφος αὕτη ἔχει ἐπὶ λέξει, ὡς ἀκολούθως:

«Ἀνεξαρτήτως τῶν ἀνωτέρω, οὐκ ὀλίγα συμβούλια ἐπιδιώκουν, ἰδίᾳ εἰς περιόδους μεταβολῆς πολιτικῶν καταστάσεων ἢ ἐπ' εὐκαιρίᾳ ἐθνικῶν ἢ τοπικῶν ἑορτῶν ἢ ἐκδηλώσεων, τὴν μεταλλαγὴν τῶν ὀνομάτων ὁδῶν καὶ πλατειῶν τὰ ὁποῖα ἀναφέρονται εἰς γνωστοὺς πολιτικοὺς ἡγέτας τοῦ ἀπωτέρου ἢ προσφάτου παρελθόντος ἢ εἰς σημαντικὰ γεγονότα τῆς ἱστορίας τῆς Χώρας. Τοιαῦται μεταβολαὶ εἶναι ἀνεπίτρεπτοι διότι ἐκτὸς τοῦ ὅτι εἶναι δυνατὸν νὰ προκαλέσουν ἀναμόχλευσιν τῶν πολιτικῶν παθῶν καὶ νὰ διαταράξουν τὴν κοινωνικὴν γαλήνην, ἑρμηνεύονται ὡς κομματικαὶ πράξεις».

ΑΘ. Γ. ΤΣΑΡΜΑΚΛΗΣ
Νομάρχης Ἡμαθίας

ΟΙ ΟΙΚΟΔΟΜΟΙ ΒΕΡΟΙΑΣ ΔΙΑ ΤΗΛΕΓΡΑΦΗΜΑΤΟΣ ΤΩΝ ΠΡΟΣ ΤΗΝ ΚΥΒΕΡΝΗΣΙ ΚΑΙ ΤΟΥΣ ΑΡΧΗΓΟΥΣ ΚΟΜΜΑΤΩΝ ΚΑΤΑΔΙΚΑΖΟΥΝ ΤΗΝ ΑΝΑΤΙΝΑΞΙΝ ΤΩΝ ΓΡΑΦΕΙΩΝ ΛΑΜΠΡΑΚΗ ΣΕΡΡΩΝ

Οἰκοδόμοι Βεροίας καὶ περιχώρων μὲ ἀγανάκτηση καταδικάζουν δυναμιστικὴν ἀνατίναξιν Γραφείων Λαμπράκη Σερρῶν στὸπ Ἀπαιτοῦν ἄμεση σύλληψη καὶ παραδειγματικὴ τιμωρία τρομοκρατῶν στὸπ Ζητοῦν ληφθοῦν ριζικὰ μέτρα πρὸς ἐμπέδωσιν ὁμαλῆς λειτουργίας πολιτεύματος καὶ προκηρυχθοῦν ἄμεσες ἐκλογὲς πρὸς ἐκκαθάρισιν πολιτικῆς ἀνωμαλίας.

Διὰ τὸν Ἐθν. Σύνδ. Οἰκοδόμων Βεροίας καὶ περιχώρων
Ὁ Πρόεδρος
Ἀντ. Μαργαρίτης
Ὁ Γεν. Γραμματεὺς
Ἀν. Ἀνδρεάδης

ΑΘΛΗΤΙΚΑ ΝΕΑ

Η ΟΜΑΣ "ΒΕΡΟΙΑ" ΘΡΙΑΜΒΕΥΕΙ

Ὁ φίλαθλος κόσμος τῆς Βεροίας, πανηγυρίζει τὰς τέσσαρας θριαμβευτικὰς νίκας τῆς ἀγαπητῆς μας ὁμάδος, «ΒΕΡΟΙΑ». Εἶναι ἀλήθεια ὅτι φέτος ἡ πόλι μας διαθέτει ἀξιόλογο ποδοσφαιρικὸ συγκρότημα. Καὶ παρ' ὅλον ὅτι ὁ ὅμιλος εἰς τὸν ὁποῖον ἀγωνίζεται εἶναι πραγματικὰ δυναμίτης, ἡ ὁμὰς «Βέροια» εἶναι ἀπὸ τὶς πλέον σίγουρες διὰ τὴν κατάκτησιν τοῦ τίτλου τοῦ πρωταθλητοῦ τοῦ ὁμίλου καὶ τὴν ἄνοδον της εἰς τὴν Α' Ἐθνικὴν Κατηγορίαν. Πρέπει νὰ ὁμολογήσωμεν ὅτι ἡ τεχνικὴ κατάρτησις καὶ ὁ δυναμισμὸς τῆς ὁμάδος μας ὀφείλεται, εἰς τὰς ἀόκνους προσπαθείας τοῦ Γιουγκολαύου προπονητοῦ της κ. ΣΙΜΟΥ ΜΙΛΟΒΑΝΩΦ ὁ ὁποῖος πράγματι ἀξίζει πολλὰ ἀπὸ κάθε ἄποψη. Ἀξίζουν πολλὰ εὖγε καὶ συγχαρητήρια στὴν ἀκούραστο διοίκηση τοῦ Σολλόγου, τοὺς φιλοτίμους ποδοσφαιριστὰς καὶ τὸν ἐξαίρετο προπονητὴ καὶ ἄνθρωπο κ. Μιλοβάνωφ.

Ἡ καλὴ ἀρχὴ ποὺ ἔγινε πρέπει νὰ ὁδηγήση εἰς τὸ αἴσιον τέλος. Διὰ τοῦτο παράγοντες καὶ φίλαθλοι τῆς πόλεως εἶναι ὑποχρεωμένοι νὰ ἐνισχύσουν τὴν ὁμάδα ἠθικὰ καὶ ὑλικά, γιὰ νὰ γίνῃ ἐπὶ τέλους πραγματικότητα τὸ ὄνειρο τῶν χιλιάδων φιλάθλων μας, δηλαδὴ ἡ ἄνοδος τῆς ὁμάδος μας εἰς τὴν Α' Ἐθνικὴ Κατηγορία. Εὐχόμεθα καλὴν ἐπιτυχίαν.

Ἐπίσης ἡ ἐφημερίς μας χαιρετίζει μὲ ἰδιαιτέραν ἱκανοποίησιν τὴν ἀπόφασιν τῆς ΕΠΟ βάσει τῆς ὁποίας ἡ ὁμὰς «ΝΑΟΥΣΑ» ἀγωνίζεται εἰς τὸ πανελλήνιον ἐρασιτεχνικὸν πρωτάθλημα, μαζὶ μὲ τὴν ὁμάδα «ΑΛΕΞΑΝΔΡΕΙΑ».

Καὶ εἰς τὰς δύο ἀγαπητὰς ὁμάδας τοῦ Νομοῦ μας εὐχόμεθα πρόοδον καὶ καλὴν ἐπιτυχίαν.

ΓΝΩΣΤΟΠΟΙΗΣΙΣ

Ἐκυκλοφόρησεν στὴν πόλιν μας Ποιητικὴ Συλλογὴ τοῦ συμπατριώτου κ. Στέλιου Σβαρνοπούλου ὑπὸ τὸν τίτλον:

"ΜΙΚΡΟΙ ΚΥΚΛΟΙ"

Προμηθευθῆτε την ἀπὸ τὸ Βιβλιοχαρτοπωλεῖον Νικ. Μπουρδένα.

ΚΥΚΛΟΦΟΡΗΣΕ

Γ. Χ. ΧΙΟΝΙΔΗ

Ο ΟΣΙΟΣ ΑΝΤΩΝΙΟΣ Ο ΕΚ ΒΕΡΟΙΑΣ

Βάσει βυζαντινῶν ἐγγράφων, ποὺ χρησιμοποιοῦνται διὰ πρώτην φοράν. Μὲ 55 ὡραίας εἰκόνας. Μὲ 88 σελίδας, σὲ χαρτὶ πολυτελείας, χρώματος κρέμ. Τιμὴ 40 δρχ.

Ἐρευνᾶται τὸ θέμα ἀπὸ πάσης πλευρᾶς, μὲ βάσιν πλουσίαν βιβλιογραφίαν, ἑλληνικὴν καὶ ξένην καὶ τὰ ἀνέκδοτα κείμενα τοῦ 83ου κώδικος τῆς μονῆς Φιλοθέου τοῦ Ἁγίου Ὄρους, ὅπου μετέβη ὁ συγγραφεύς.

Βασίλειον τῆς Ἑλλάδος
Δῆμος Βεροίας
Ἀριθ. πρωτ. 13715
Βέροια τῇ 7—12—65

ΑΝΑΚΟΙΝΩΣΙΣ

Ὁ Δήμαρχος Βεροίας
Ἀνακοινοῖ ὅτι:

Συμφώνως ταῖς διατάξεσι τῶν ἄρθρων 115 ἕως 138 τοῦ κώδικος περὶ Στρατιωτικῶν εἰσφορῶν καὶ ναυλώσεων θέλει ἐνεργηθῆ ἀπογραφὴ κτηνῶν καὶ ὀχημάτων ἀπὸ 1ης Ἰανουαρίου 1966 μέχρι τῆς 1ης Μαρτίου 1966

Καλοῦμεν ὅθεν τοὺς κατόχους τῶν κάτωθι κτηνῶν καὶ ὀχημάτων

1) Ἵππων ἡμιόνων συμπεριλαμβανομένων καὶ τῶν φορβάδων.

2) Ὀχήματα τετρατρόχων καὶ διτρόχων τῶν ὁπωσδήποτε εὑρισκομένων εἰς χεῖρας δημοτῶν μας ὡς καὶ εἰς οἱονδήποτε Νομικὸν πρόσωπον μετὰ σαγμάτων καὶ σαγῶν.

Τὰ ἀνωτέρω κτήνη θὰ ἀπογραφῶσιν ἅπαντα ἀδιαφόρως ἡλικίας ὡς καὶ τὰ ὑπὸ τελευταίας ἐπιτροπῆς ταξινομήσεως κριθέντα ὡς ἄχρηστα ὅπως σπεύσωσι τὸ ταχύτερον καὶ προσκομίσωσι τῇ ἁρμοδίᾳ ὑπηρεσίᾳ τοῦ Δήμου (τμῆμα Στρατολογίας) τὰ παλαιὰ πιστοποιητικὰ κτηνῶν καὶ ὀχημάτων διὰ τὴν ἀπογραφήν των, πρὸς ἀποφυγὴν τῶν βαρυτάτων κυρώσεων τῶν προβλεπομένων ὑπὸ τοῦ κώδικος περὶ Στρατιωτικῶν καὶ Ναυτικῶν Εἰσφορῶν.

Ὁ Δήμαρχος Βεροίας
ΕΥΘ. ΤΣΕΛΕΠΟΓΛΟΥ

ΜΕΛΛΟΝΤΕΣ ΓΑΜΟΙ

Γνωστοποιεῖται συμφώνως τῷ ἄρθρῳ 1369 τοῦ ἀστικοῦ Κώδικος ὅτι μέλλουσι νὰ ἔλθουν εἰς γάμον

Ὁ ΠΑΝΑΓΙΩΤΗΣ ΙΩΣΗΦΙΔΗΣ τοῦ Χριστοφόρου καὶ τῆς Ἑλένης τὸ γένος Ἀμαραντίδη γεννηθεὶς ἐν Βεροίᾳ καὶ κατοικῶν Βεροίᾳ καὶ ἡ ΜΑΡΙΑ ΣΠΑΝΙΔΟΥ τοῦ Ἀγγέλου καὶ τῆς Ἀφροδίτης τὸ γένος ΧατζηΨάλτου γεννηθεῖσα καὶ κατοικοῦσα ἐν Βεροίᾳ.

Ὁ ΙΩΑΝΝΗΣ ΚΑΣΑΠΙΔΗΣ τοῦ Κων)νου καὶ τῆς Βαρβάρας τὸ γένος Γουλτίδη γεννηθεὶς εἰς Μελισσουργεῖον Κιλκὶς καὶ κατοικῶν ἐν Βεροίᾳ καὶ ἡ ΑΛΕΞΑΝΔΡΑ ΤΑΣΟΠΟΥΛΟΥ τοῦ Χρήστου καὶ τῆς Ἀσπασίας, τὸ γένος Χωριάτη γεννηθεῖσα εἰς Λοκούμι καὶ κατοικοῦσα Βεροία.

ΟΙ "ΠΕΡΙΚΛΗΔΕΣ" ΘΑ ΣΑΡΩΘΟΥΝ

Οἱ κυβερνητικοὶ καὶ οἱ αὐθένται των τῆς ΕΡΕ προετοιμάζουν ὡς φαίνεται νέον «Περικλῆν» ὁ ὁποῖος ἀσφαλῶς θὰ στηριχθῆ καὶ πάλιν εἰς τὰ ΤΕΑ, γι' αὐτὸ θέλουν τὰ ὅπλα νὰ βρίσκωνται στὰ χέρια τῶν δικῶν των ἀνθρώπων. Ἂς προκηρύξουν ὅμως τὰς ἐκλογὰς καὶ ἂν τολμοῦν ἂς ἐφαρμόσουν ξανὰ ἄλλον «Περικλῆν». Ὁ λαὸς εἶναι εἰς θέσιν μὲ τὴν συντριπτικήν του πλειοψηφίαν καὶ τὸ δημοκρατικόν του σθένος νὰ σαρώση ὄχι ἕναν ἀλλὰ μυρίους Περικλῆδες καὶ νὰ ἀναδείξη τοὺς ἐκλεκτοὺς τῆς ἀπολύτου ἀρεσκείας του. Οἱ φοβέρες καὶ ἐκβιασμοὶ πέρασαν πιὰ καὶ κανένα μέσον δὲν εἶναι εἰς θέσιν νὰ πτοήση καὶ νὰ τρομοκρατήση τὸν γενναῖον καὶ ἀγέρωχον δημοκρατικόν μας λαόν.

ΤΥΠΟΓΡΑΦΕΙΟΝ ΝΙΚ. ΓΙΟΒΑΝΟΠΟΥΛΟΥ
ΙΠΠΟΚΡΑΤΟΥΣ 1 Τηλ. 4-02
ΒΕΡΟΙΑ

ΠΡΟΣΟΧΗ! Οὐδεμίαν σχέσιν ἔχομεν πλέον μὲ τὸ ἐπὶ τῆς ὁδοῦ Βικέλλα χαρτοτυπογραφεῖον Γιοβανοπούλου.

ΠΩΛΕΙΤΑΙ οἰκία ἐκ δύο δωματίων σάλας, κουζίνας καὶ λοιπῶν βοηθητικῶν χώρων, ἐπὶ τῆς ὁδοῦ Γράμμου ἀριθ. 21. Πληροφορίαι παρ' ἡμῖν. Τηλ. 4-02.

ΦΥΤΩΡΙΑ Κ. ΑΝΑΣΤΑΣΟΠΟΥΛΟΥ ΓΕΩΠΟΝΟΥ
ΣΤΑΥΡΟΣ—ΒΕΡΟΙΑΣ
ΟΠΩΡΟΦΟΡΑ—ΦΡΑΟΥΛΕΣ—ΛΕΥΚΕΣ
ΓΡΑΦΕΙΑ: ΘΕΣΣΑΛΟΝΙΚΗ - Κομνηνῶν 19 Τηλ. 72-480
ΑΛΕΞΑΝΔΡΕΙΑ - Κεντρικῆς 20 Τηλ. 88

ΤΟ ΑΠΟ ΑΝΑΓΚΗ ΜΠΑΣΙΜΟ ΜΕΡΙΚΩΝ ΣΟΣΙΑΛΙΣΤΙΚΩΝ ΣΤΟΙΧΕΙΩΝ ΣΤΙΣ ΑΥΛΕΣ ΤΗΣ ΑΣΤΙΚΗΣ ΚΟΙΝΩΝΙΑΣ

Ἀσφαλῶς θὰ φανῆ παράξενο σὲ πολλοὺς ἀπὸ τοὺς ἀναγνῶστες ὅταν σκεφθοῦν πλατύτερα πὼς τὰ τελευταῖα χρόνια πολλὰ στοιχεῖα τοῦ σοσιαλισμοῦ ἔχουν περάσει ἀπὸ ἀνάγκη τὰ σύνορα τῆς ἀστικῆς μας κοινωνίας. Καὶ τοῦτο ἦταν ἀναπόφευκτο, μιὰ ποὺ ἡ ἐκμετάλλευση αὐξάνει. ἡ δυστυχία ἁπλώνεται καὶ ἡ ἀθλίωση τῆς φτωχότερης τάξης ἐξογκώνεται. Κι'αὐτὰ τὰ σοσιαλιστικὰ στοιχεῖα δὲν τὰ ἔμπασαν στὶς δικές μας αὐλὲς μονάχα οἱ ἀγῶνες ποὺ ἔκαμαν καὶ κάμουν οἱ ἰέργάτες, οἱ ἀγρότες καὶ οἱ μικροε παγγελματίες, ἀλλὰ ὡ ισμένα τὰ ἔμπασαν ἀπὸ ἀνάγκη αὐτοὶ οἱ ἴδιοι οἱ ὑμνη ές τοῦ ἀσ ικοῦ κ θεστῶτος. Γιατὶ ἔβλεπ ν πὼς πολὺ εἶχαν τεντώσει τὸ σχοινὶ καὶ ὁ κόσμος δὲν ἄντεχε ἄλλο. Καὶ ἔτσι βρῆκαν σὰν σωτήρια λύση, τὸ μὲ τρόπο μπάσιμο μερικῶν σοσιαλιστικῶν στοιχείων, ποὺ δὲν εἶναι ὅμως τίποτε ἄλλο παρὰ τὸ πέταμα τοῦ ξεροκόμματου στὸ σκύλο ποὺ γαυγίζει.

Ἀκόμα καὶ οἱ διάφοροι ἀσφαλιστικοὶ ὀργανισμοὶ ὅπως τὸ Ι.Κ.Α.—Τ.Ε,Β.Ε. εἶναι σοσιαλιστικὰ στοιχεῖα καὶ προσπάθειες ποὺ πᾶνε νὰ μοιάσουν τὰ πρότυπα, ποὺ δυστυχῶς δὲν βρίσκονται ἐδῶ ἀλλὰ μόνον σέ σοσιαλιστικὲς χῶρες. Εἶναι ψηλὸς ὁ προορισμός των ἀλλὰ σὲ πολὺ λίγα σημεῖα τὸν φτάνουν.

ΟΙ ΣΥΝΔΙΚΑΛΙΣΤΙΚΕΣ ΟΡΓΑΝΩΣΕΙΣ ΤΑ ΜΟΝΑ ΜΕΣΑ ΠΑΛΗΣ ΓΙΑ ΤΟ ΚΑΛΟ ΚΑΙ ΤΗΝ ΠΡΟΚΟΠΗ ΤΩΝ ΕΡΓΑΖΟΜΕΝΩΝ

Δυστυχῶς ἡ διαπίστωσις δείχνει πώς δὲν ἑνώνονται ὅσο πρέπει σὲ ὀργανισμοὺς καὶ συνεταιρισμοὺς οἱ μικροὶ καὶ ἀδύνατοι γιὰ νὰ καταφέρουν νὰ π·λαίψουν τοὺς μεγαλοκαρχαρίες καὶ νὰ ἐξασφαλίσουν τὸ νόμιμο καὶ δίκαιο ἀντίτιμο τοῦ κόπου των. Ἀλλὰ εὐκολώτερα καὶ μὲ πάν·α τοὺς ἴδιους σκοτεινοὺς σκοπούς, δηλαδὴ τὴν ἐκμετάλλευση, σμίγουν τὰ κεφάλαιά τους οἱ οἰκονομικοὶ μεγάλοι. Καὶ εἶναι αὐτὸ σὰ νὰ χτίζουν εἰδικοὺς σταύλους γιὰ τοὺς ἀνθρώπους, γιὰ νὰ τοὺς ἐκμεταλλεύωνται ὅπως θέλουν καὶ ὅποτε θέλουν.

Μπορεῖ βεβαίως οἱ οἰκονομικῶς ἀδύνατοι, ἐργάτες, ἀγρότες, μικροεπαγγελματίες νὰ μὴν ἔχουν κεφάλαια γιὰ σμίξιμο γιὰ νὰ συναγωνισθοῦν τοὺς καρχαρίες κεφαλαιοκράτες. Ἔχουν ὅμως κάτι ἄλλο ποὺ εἶναι πο ὑ ποιὸ ἰσχυρὸ καὶ ἀπὸ τὸ χρῆμα, μὲ τὸ ὁποῖον μπορεῖ νὰ παλαίψουν καὶ νὰ νικήσουν ἄνετα τοὺς μεγιστάνες τοῦ πλούτου. Καὶ αὐτὸ τὸ πραγματικὰ ἰσχυρὸ ὅπλο εἶναι οἱ διάφορες συνδικαλιστικές των ὀργανώσεις. Ἂν σμίξουν τὴν ἴδια τους τὴν προσωπικότητα καὶ ἄν οἱ ἀμέτρητες στρατιές των ἐνταχθοῦν κάτω ἀπὸ τὶς σημαῖες τῶν ὑγειῶν συνδικαλιστικῶν των ὀργανώσεων νὰ εἶναι βέβαιοι ὅτι θὰ σπάσουν τὰ φτερὰ τῶν μετρημένων εἰς τὰ δάκτυλα κεφαλαιοκρατῶν καὶ θὰ ἀποκτήσουν αὐτὰ ποὺ τοὺς ἀνήκουν γιὰ μιὰ ἀνθρώπινη ζωὴ Παράδειγμα: Ὁ Σύλλογος τῶν οἰκοδόμων σ' ὅλη τὴν Ἑλλάδα εἶναι ἴσως ὁ μόνος ποὺ ὀργανωτικὰ βρίσκεται πολὺ ψηλά. Ἀποφασίζει καὶ ἀμέσως ἐπιβάλλει τὰ δίκαια αἰτήματά του. Ὁ Ἀγροτικὸς συνεταιρισμὸς ποὺ φέτος πολὺ θαυμάσια λειτούργησε στὴ Νάουσα κατόρθωσε καὶ δέσμευσε ὁλόκληρη τὴν παραγωγὴ καὶ ξετίναξε κυριολεκτικὰ τοὺς ἐμπόρους καὶ τοὺς μεσίτες. Τὸ ἴδιο καὶ οἱ ἀγρότες τῆς πόλεως μας μὲ τοὺς συνεταιρισμούς των κατόρθωσαν νὰ ἐκμεταλευθοῦν θαυμάσια, πρὸς ὄφελός των καὶ εἰς βάρος τῶν ἐμπόρων τὴν ἔλλειψη τῶν φρούτων. Ὅλα λοιπὸν αὐτὰ καὶ πολλὰ ἄλλα μᾶς δίνουν μιὰ καλὴ εἰκόνα.

Ἔτσι ὅταν οἱ μικροὶ σὲ χρῆμα, ἀλλὰ μεγάλοι σὲ πλῆθος εἶναι ὀργανωμένοι καὶ ἑνωμένοι εἶναι δυνατώτεροι ἀπὸ τοὺς μεγάλους σὲ χρῆμα καὶ μετρημένους σέ πλῆθος. Καὶ εἶναι ἡ μόνη λύσις ποὺ τρέμουν οἱ μεγάλοι... Καθῆκον λοιπὸν ὅλου τοῦ ἐργαζομένου κόσμου εἶναι νὰ ἀγαπήση, νὰ πλαισιώση καὶ νὰ ἀξιοποιήση τὰς συνδικαλιστικάς του ὀργανώσεις ποὺ εἶναι τά μόνα ἀξιόλογα μέσα πάλης μέσα στὴν ἀστικὴ κοινωνία, γιὰ τὸ καλὸ καὶ τὴν προκοπή του.

ΝΕΑ ΑΝΟΔΟΣ ΤΟΥ ΤΙΜΑΡΙΘΜΟΥ

Νέα αὔξηση κατά 1,2 ο)ο σημείωσε ὁ τιμάριθμος τοῦ καταναλωτοῦ, σὲ σχέση πρὸς τὸν προηγούμενο μῆνα Σεπτέμβριο. Ἡ αὔξηση αὐτὴ ὀφείλεται στὶς αὐξήσεις τῶν εἰδικῶν δεικτῶν τῶν ὁμάδων:

1) ΔΙΑΤΡΟΦΗ, αὔξηση κατὰ 1, 3ο)ο, ἡ ὁποία προῆλθε ἀπὸ ἀνατιμήσεις στὰ γαλακτοκομικὰ προϊόντα, τὰ αὐγά, τὶς πατάτες, τὰ λαχανικά, τὰ φροῦτα καὶ τὰ κρεμμύδια.

2) ΑΝΑΨΥΧΗ, αὔξηση κατὰ 3,6 ο)ο, ποὺ προῆλθε ἀπ' τὶς ἀνατιμήσεις ποὺ σημειώθηκαν στὰ εἰσιτήρια τοῦ κινηματογράφου.

3) ΕΞΟΠΛΙΣΜΟΣ ΚΑΤΟΙΚΙΑΣ, ἐφόδ.α νοικοκυριοῦ, αὔξηση κατὰ 1,6 ο)ο.

4) ΕΝΔΥΣΗ-ΥΠΟΔΗΣΗ, αὔξηση κατὰ 1,2ο)ο

Στὴ διάρκεια τοῦ 1965, ὁ τιμάριθμος καταναλωτοῦ σημειώνει ἔντονη ἀνοδικὴ πορεία ὡς ἑξῆς: Στὸ πρῶτο τρίμηνο 0, 5ο)ο, στὸ δεύτερο 1, 2ο)ο καὶ στὸ τρίτο 1ο)ο. Τὸν Ὀκτώβριο (δηλαδὴ τὸν πρῶτο μῆνα τοῦ τετάρτου τριμήνου), ἡ ἄνοδος εἶναι ὅπως ἀναφέρθηκε παραπάνω 1, 2ο)ο, ἤτοι μεγαλύτερη ἀπὸ τὴν ἄνοδο ποὺ παρατηρήθηκε σὲ ὁλόκληρο τὸ τρίτο τρίμηνο τοῦ 1965.

ΝΕΑ ΔΡΑΣΤΗΡΙΟΠΟΙΗΣΗ ΤΕΑ, ΧΩΡΟΦΥΛΑΚΗΣ

ΔΙΑ ΤΟΝ κ. ΝΟΜΑΡΧΗ ΗΜΑΘΙΑΣ

Μᾶς κατηγγέλθησαν τὰ ἀκόλουθα περιστατικά, τὰ ὁποῖα θέτομε ὑπ'ὄψιν τοῦ κ. Νομάρχου.

—Τὴν Κυριακὴ 21 Νοεμβρίου ὁ Δ)τὴς τοῦ Λόχου ΤΕΑ Βεροίας ἀνθυπολοχαγὸς Καυδεράκης Δημήτριος σὲ συγκέντρωση ὁπλιτῶν ΤΕΑ, ὥρα 11 π.μ. ἐξετράπη σὲ πολιτικολογίες ὑποστηρίζων ὅτι καμμία Κυβέρνηση δὲν παραβίασε τὸ Σύνταγμα, ὅτι ὅσοι κατεβαίνουν στὰ πεζοδρόμια καὶ φωνάζουν γιὰ τὸ 114 ἄρθρο τοῦ Συντάγματος εἶναι κομμουνιστὲς καὶ παρα συρόμενοί των, ὅτι ἡ Νεολαία Λαμπράκη διοχετεύει τὴν γραμμὴ τοῦ Κ.Κ.Ε καὶ κάμει προσηλυτισμὸ ὑπὲρ τοῦ Κ.Κ.Ε. κ.λ.π. κ.λ.π. Σὲ παρατήρηση δημοκρατικοῦ ὁπλίτου, ὅτι δὲν ἔχει τὸ δικαίωμα σὰν στρατιωτικὸς νἀναμιγνύεται στὴν πολιτικὴ καὶ πρέπει νὰ περιορίζεται στὰ στρατιωτικά του καθήκοντα, διέκοψε τὴν συγκέντρωση καὶ ἐξέδωσε διαταγὴ ἀφαιρέσεως τοῦ ὅπλου ἀπὸ τὸν διαμαρτυρηθέντα δημοκρατικὸ ὁπλίτη.

—Στὶς 10 Ὀκτωβρίου στὸ χωριὸ Π. Πρόδρομος ὁ Δ)ντὴς τῶν ΤΕΑ τῆς περιοχῆς ἀνθυπολοχαγός, πόντιος τὴν καταγωγήν, ἀγνώστου ὀνοματεπωνύμου, μαζὺ μὲ ἄλλους ἀξιωματικοὺς ΤΕΑ σὲ δημόσιες συγκεντρώσεις τῶν πολιτῶν, καλλιεργοῦσαν τὰ μίση καὶ τὶς διχόνιες μεταξὺ τῶν πολιτῶν, μὲ τὰ συνηθισμένα τροπάρια τοῦ ἀντικομμουνισμοῦ ἀπειλοῦντες ταυτοχρόνως φιλησύχους πολίτας, ἐγνωσμένων δημοκρατικῶν φρονημάτων, μὲ τὶς φράσεις δὲν στέκεσθε καλά. εἶσθε ἀδιόρθωτοι κλπ.

—Στὶς 20 Ὀκτωβρίου ἐκλήθη ἀπὸ τὸν ἀστυνομικὸ Σταθμάρχη Πολυδενδρίου ὁ δημοκρατικὸς πολίτης Ἰωάννης Δόμονας, κάτοικος Ριζωμάτων γιὰ νὰ παρουσιασθῇ ἐνώπιόν του γιὰ τὴν ὑπόθεσί του. Ὅταν παρουσιάστηκε στὸ καφενεῖο τοῦ χωρίου ὅπου βρῆκε τὸν σταθμάρχη καὶ τοὺς χωροφύλακες, συνελήφθη πάραυτα καὶ μὲ χειροπέδες ὁδηγήθηκε στὸ Σταθμὸ Χωροφυλακῆς. Ἐκεῖ ἐκλείσθη στὸ κρατητήριον μὲ τὶς χειροπέδες καὶ παρέμεινεν ὅλην τὴν ἡμέραν δεμένος καὶ χωρὶς τροφή. Τὸ βράδυ ὥρα 7 μ. μ. παρεκάλεσε τὸν σκοπὸ χωροφύλακα Σωτήριο Δημητρίου νὰ τοῦ ἐπιτραπῇ νὰ τηλεφωνήση στὸ σπίτι του. Ὁδηγήθη στὸ τηλέφωνο, ἀλλὰ ἐκεῖ ὁ χωροφύλαξ Χρῆστος, ἀγνώστου ἐπωνύμου, τὸν ἐκακοποίησε ὄντας δεμένο μὲ τὶς χειροπέδες καὶ ἐν συνεχεία μὲ τὶς κλωστσιὲς τὸν ἔρριξε στὸ κρατητήριο, ὅπου ἔμεινε χωρὶς τροφὴ μέχρι τὴν ἄλλη μέρα καὶ συνέχεια μὲ τὶς χειροπέδες. Τὴν ἄλλη μέρα 22 Ὀκτωβρίου μετήχθη πάλι μὲ χειροπέδες στὸ Δημόσιο Ταμεῖο Ἠμαθίας γιὰ νὰ πληρώση ἕνα ἔνταλμα 314 δρχ. Σημειωτέον ὅτι ἡ ὀφειλὴ αὐτὴ προήρχετο ἀπὸ καταδίκην του ὑπὸ τοῦ Πταισματοδικείου Βεροίας γιὰ παράβαση τοῦ ἄρθρου 65 καὶ 74 τοῦ ΚΟΚ, καταδικασθέντα δυνάμει τῆς ὑπ' ἀριθ. 1719)65 ἀποφάσεως εἰς 8 ἡμέρας πρόστιμον ἡ δὲ σύλληψίς του ἔγινε χωρὶς ἔνταλμα, ἀλλὰ ἔπρεπε νὰ ἐπιδοθῇ ἁπλῶς εἰς αὐτὸν ἡ ἐρήμην ἀπόφασις καὶ οὐχὶ νὰ συλληφθῇ καὶ νὰ ὑποστῇ τὰ ὡς ἄνω βασανιστήρια

—Ὁ Σταθμὸς Χωροφυλα-Μελίκης καλεῖ πολίτες εἰς τοὺς ὁποίους θέτει διάφορα ἐρωτήματα, περὶ συγκεντρώσεων ΕΔΑ κλπ. γεγονὸς ποὺ ἔχει μεγάλην ψυχολογικὴν ἐπίδρασιν ἐπὶ τῶν πολιτῶν.

Παρακαλεῖται ὁ κ. Νομάρχης Ἠμαθίας νὰ ἐρευνήση καὶ νὰ ἐξακριβώση τὴν ἀλήθειαν τῶν ὡς ἄνω καταγγελθέντων καὶ νὰ τιμωρήση ἀμείλικτα τοὺς παρεκτραπέντας, περιφρορῶντας τὴν ἐλευθερίαν καὶ ἀξιοπρέπειαν τοῦ πολίτου. Νὰ συστήση δὲ ταυτοχρόνως εἰς τὰ ὄργανα τῆς τάξεως καὶ τοὺς ἐπικεφαλῆς τῶν ΤΕΑ αὐστηρὰν προσήλωσιν εἰς τὰ ὑπηρεσιακὰ των καθήκοντα καὶ σεβασμὸν πρὸς τοὺς πολίτας.

ΠΩΛΕΙΤΑΙ Τρακτὲρ 60 ἵππων τύπου LANZ μοδέλλο 1958 μὲ ὅλα τὰ ἐξαρτήματα ἤτοι: ἄροτρα ὑδραυλικὰ πλατφόρμα κλπ. σὲ ἀρίστην κατάσταιν καὶ τιμὴν εὐκαιρίας.

Πληροφορίαι παρ' ἡμῖν

ΔΙΑΚΗΡΥΞΙΣ

Ἡ Ἐπιτροπὴ ἀποκτήσεως οἰκοδομησίμων χώρων Βεροίας τοῦ Ὀργανισμοῦ Ἐργατικῆς κατοικίας διακηρύττει ὅτι τὴν 18ην Δεκεμβρίου 1965 ἡμέραν Σάββατον καὶ ὥραν 10—12 π.μ. ἐνεργηθήσητε ἐν τοῖς γραφείοις τῆς Οἰκονομικῆς Ἐφορίας Βεροίας τακτικὸς μειοδοτικὸς διαγωνισμὸς δι' ἐνσφραγίστων προσφορῶν διὰ τὴν ἀγορὰν οἰκοπέδων δι'ἀνέγερσιν ἐργατικῶν κατοικιῶν.

Προσφοραὶ γίνονται δεκταὶ ἀπὸ τῆς 1ης Δεκεμβρίου 1965 ἕως καὶ τῆς μεσημβρίας τῆς 17ης Δεκεμβρίου 1965.

Πλεῖοναι πληροφορίαι παρέχονται παρὰ τοῦ Γραμματέως τῆς Ἐπιτροπῆς (Γραφεῖον Γραμματέως Πρωτοδικῶν Βεροίας) κατὰ τὰς ἐργασίμους ἡμέρας καὶ ὥρας παρὰ τοῦ Οἰκονομικοῦ Ἐφόρου Βεροίας.

Ἐν Βεροίᾳ τῇ 27—11—1965

Ὁ Πρόεδρος τῆς Ἐπιτροπῆς

Λάζαρος Μεδίτσκος

Πρωτοδίκης

ΓΝΩΣΤΟΠΟΙΗΣΙΣ

Ἐκυκλοφόρησεν στὴν πόλιν μας Ποιητικὴ Συλλογὴ τοῦ συμπατριώτου κ. Στέλιου Σβαρνοπούλου ὑπὸ τὸν τίτλον:

"ΜΙΚΡΟΙ ΚΥΚΛΟΙ,,

Προμηθευθῆτε την ἀπὸ τὸ Βιβλιοχαρτοπωλεῖον Νικ. Μπουρδένα.

ΤΥΠΟΓΡΑΦΕΙΟΝ

ΝΙΚ. ΓΙΟΒΑΝΟΠΟΥΛΟΥ

ΙΠΠΟΚΡΑΤΟΥΣ 1 Τηλ.4-02

ΒΕΡΟΙΑ

ΚΑΛΛΙΤΕΧΝΙΚΗ ΕΡΓΑΣΙΑ

ΛΟΓΙΚΑΙ ΤΙΜΑΙ

ΠΡΟΣΟΧΗ! Οὐδεμίαν σχέσιν ἔχομεν πλέον μὲ τὸ ἐπὶ τῆς ὁδοῦ Βικέλλα χαρτοτυπογραφεῖον Γιοβανοπούλου.

Ἀριθμὸς 27743

ΔΗΛΟΠΟΙΗΣΙΣ ΠΡΟΓΡΑΜΜΑΤΟΣ ΠΛΕΙΣΤΗΡΙΑΣΜΟΥ ΑΚΙΝΗΤΟΥ

Ὁ Συμβολαιογράφος καὶ κάτοικος Βεροίας, Θωμᾶς Γ. Καλλιμπάκας

Δηλοποιῶ ὅτι

Τὴν Πέμπτην (5) τοῦ μηνὸς Δεκεμβρίου τοῦ χιλιοστοῦ ἐννεακοσιοστοῦ ἑξηκοστοῦ πέμπτου(1965) ἔτους ἡμέραν Κυριακήν, καὶ ἀπὸ τῆς 10ης ὥρας π.μ. μέχρι τῆς 12 μεσημβρινῆς, ἐν Βεροίᾳ Πρωτευούσῃ τοῦ Δήμου Βεροίας καὶ ἔξωθι τοῦ καφενείου κληρονόμων Ἰωάννου Χαρίση ἢ καιροῦ μὴ ἐπιτρέποντος ἐντὸς αὐτοῦ, συνήθη τόπω τῶν πλειστηριασμῶν, θέλει ἐ.τεθῇ εἰς πλειστηριασμὸν διαταχθέντος τούτου διὰ τῆς ὑπ'ἀριθμὸν 644)1965 ὁρ.στικῆς καὶ τελεσιδίκου ἀποφάσεως τοῦ Δικαστηρίου τῶν ἐν Βεροίᾳ Πρωτοδικῶν, δι'ἧς διορίσθην ἐπὶ τοῦ πλειστηριασμοῦ ὑπάλληλος, ἐνώπιόν μου ἢ ἐνώπιον τοῦ νομίμου ἀναπληρωτοῦ μου, ἐπισπεύσει τῶν συγκυρίων κοινῶς καὶ ἀδιαιρέτως κατὰ τὰ ἑκατὸν ἑπτὰ τριακοσιοστὰ τριακοστὰ ἕκτα (107]336) τῶν 1) Δημητρίου Κριαρὰ γεωργοῦ κατοίκου Βεροίας, 2) Ἀντωνίου Μισιρλῆ λαχανοπώλου κατοίκου Βεροίας καὶ 3) Εὐθυμίας συζύγου Εὐαγγέλου Κωνσταντινίδου τὸ γένος Στεφάνου Μισιρλῆ, οἰκοκυρᾶ κατοίκου Θεσσαλονίκης μία οἰκοδομὴ ἀνήκουσα κατὰ τὰ ἑκατὸν τριακοσιοστὰ τριακοστὰ ἕκτα(107]336) εἰς τοὺς ὡς ἄνω ἐπισπεύδοντας κοινῶς καὶ ἀδιαιρέτως κατὰ δὲ διακόσια εἴκοσι ἐννέα τριακοσιοστὰ ἕκτα (229]336) ἐξ ἀδιαιρέτου εἰς τοὺς 1) Ἑλένην χήραν Στεφάνου Μισιρλῆ οἰκοκυρὰν κάτοικον Θεσσαλονίκης, 2) Ἀργύριον Στεφάνου Μισιρλῆν Σερβιτόρον κάτοικον Βεροίας, 3) Μαρίαν σύζυγον Βασιλείου Κατραντζῆ τὸ γένος Στεφάνου Μισιρλῆ οἰκοκυρὰν κάτοικον Θεσσαλονίκης καὶ 4) Δέσποιναν χήραν Ἀθανασ ου Μισιλῆ τὸ γένος Γαβ. Γαβριηλίδου οἰκοκυρὰν κάτοικον Θεσσαλονίκης, κειμένης ἐντὸς τῆς πόλεως Βεροίας, τοῦ ὁμωνύμου Δήμου καὶ Εἰρηνοδικείου καὶ ἐπὶ τῆς ὁδοῦ Μιχαὴλ Κουτογιωργάκη, συνορεύουσα ἐν συνόλῳ γύρωθεν Ἀνατολικῶς μὲ ἰδιοκτησίας Δημητρίου Κριαρᾶ, καὶ Μελπομένης Τσιώρα, Δυτικῶς μὲ ὁδὸν Μιχαὴλ Κουτογιωργάκη, Βορείως μὲ ἰδιοκτησίαν κληρονόμων Ἀθανασίου Γούναρη, καὶ Νοτίως μὲ ἰδιοκτησίαν κληρονόμων Φιλίππου Οὐζούνη καὶ ἰδιοκτησίαν Βακουφικήν, εἶναι δὲ οἰκοδομὴ αὐτὴ διώροφος, ἔχει ἔκτασιν μετὰ τοῦ ὑπ' αὐτὴν καὶ πέριξ αὐτῆς οἰκοπέδου μέτρων τετραγωνικῶν ἑξακοσίων πεντήκοντα (650) περίπου, ἢ ὅσης ἐκτάσεως πλέον ἢ ἔλαττον, ἤθελεν εἶναι, ἔχει πλάτος πρόσοψιν ἐπὶ τῆς ὁδοῦ Κουτογιωργάκη περίπου 12,1]2 μέτρων, Εἰς τὸ ἰσόγειον ὑπάρχουν δύο ἀποθῆκαι καὶ δύο διαμερίσματα τὸ ἕνα χρησιμοποιεῖται ὡς καφενεῖον καὶ τὸ ἕτερον ὡς ὑποδηματοποιεῖον, ὄπισθεν δὲ καὶ πρὸς Ἀνατολὰς ὑπάρχει ἑτέρα ἀποθήκη, ὡς καὶ ἄμβυξ παραγωγῆς οἰνοπνεύματος ἐκ σταφυλῶν, ὁ ἄνω ὄροφος ἀποτελεῖται ἀπὸ μεγάλην σάλαν, ἀπὸ τρία δωμάτια πρὸς δυσμάς, ὡς καὶ ἀπὸ δύο συνεχόμενα πρὸς Ἀνατολὰς ἄνωθεν δὲ αὐτῶν ὑπάρχει πατάρι (ταράτσα), εἶναι κεραμοσκεπής, ἔχει ἠλεκτρικὴν καὶ ὑδραυλικὴν ἐγκατάστασιν εἶναι δὲ ἀρκετὰ πεπαλαιωμένη, ἵνα ἐκ τοῦ ἐκπλειστηριάσματος λάβῃ ἕκαστος τῶν συνιδιοκτητῶν, τὸ ἀναλογοῦν αὐτῷ ποσόν, ἀναλόγως τῆς ἐξ ἀδιαιρέτου ἰδιοκτησίας του. Ἡ ὡς ἄνω οἰκοδομὴ μετὰ τοῦ οἰκοπέδου της, ἐξετιμήθη ὑπὸ τῶν ὑπὸ τοῦ κ. Εἰρηνοδίκου Βεροίας, διὰ τῆς ὑπ' ἀριθ. 804]18 Ὀκτωβρίου 1965 πράξεως τοῦ διορισθέντων ἐκτιμητῶν, Ἠλία Κωνσταντινίδου καὶ Δημητρίου Μπεσιακάρη δικαστικῶν κλητήρων, κατοίκων Βεροίας, ὡς ἐμφαίνεται ἐκ τῆς ὑπ' ἀριθμὸν 900[18 Ὀκτωβρίου 1965 πράξεως τοῦ Δικαστικοῦ κλητῆρος τῶν ἐν Βεροίᾳ Πρωτοδικῶν Βασιλείου Βαρακλῆ, πρὸς τοῦτο ὑπ' ἐμοῦ παραγγελθέντος ὡς ἐκφαίνεται ἐκ τῆς ρηθείσης ὑπ' ἀριθμὸν 900]1965 πράξεώς του, κατατεθείσης μοι διὰ τῆς ὑπ' ἀριθ. 27742]27 Ὀκτωβρίου 1965 πράξεως τοῦ γραφείου ἀντὶ δραχ. 300.000.

Ὡς πρώτη προσφορὰ διὰ τὴν ἔναρξιν τοῦ πλειστηριασμοῦ, ὁρίζεται τὸ ποσὸν τῶν δραχ. 100 000

Ὁ πλειστηριασμὸς θέλει ἐνεργηθῇ κατὰ τὴν ὡς ἄνω ὁρισθεῖσαν ἡμέραν καὶ ὥραν ἵνα ἐκ τοῦ ἐκπλειστηριάσματος λάβῃ ἕκαστος τῶν ἐξ ἀδιαιρέτου συνιδιοκτητῶν, ποσὸν ἀντιστοιχοῦν εἰς τὰ ἐξ ἀδιαιρέτου ἰδανικὰ μερίδια του.

Ὁ ὑπερθεματιστής, δέον νὰ καταβάλῃ τὸ ἐκπλειστηρίασμα εἰς τὸ Δημόσιον Ταμεῖον Δανείων καὶ Παρακαταθηκῶν, τὸ δὲ οἰκεῖον γραμμάτιον θέλει μοι προσκομίση, ἄλλως ἐνεργηθήσεται ἀναπλειστηριασμὸς εἰς βάρος του διά τε τὰς δαπάνας καὶ τὴν διαφορὰν τοῦ ἐκπλειστηριάσματος πρὸς τὸ ἀναπλειστηρίασμα χωρὶς νὰ δύναται νὰ φέρῃ οἱανδήποτε ἀντίρρησιν ἢ ἔνστασιν

Τὸ φερέγγυον τῶν πλειοδοτῶν εἶναι τῆς ἀπολύτου κρίσεώς μου. Ἡ κατακύρωσις γενήσεται εἰς τὸν τὰ πλεῖονα προσφέροντα. Ἡ ὡς ἄνω οἰκοδομὴ δὲν τυγχάνει ἐνυπόθηκος οὐδὲ κατεσχεμένη, οἱ δὲ ἐπισπεύδοντες οὐδεμίαν εὐθύνην φέρουσι λόγῳ ἐκνικήσεως τρίτου ἢ λόγῳ τυχὸν ὑφισταμένων βαρῶν.

Τὰ κυρίκεια δικαιώματα καὶ τὰ τοιαῦτα τοῦ Συμβολαιογράφου, βαρύνουσι τὸν τελευταῖον ὑπερθεματιστήν.

Ἀντίγραφα τῆς παρούσης δηλοποιήσεως θέλουσι κοινοποιηθῇ πρὸς οὓς ὁ Νόμος ὁρίζει. Ὁ δὲ πλειστηριασμὸς θέλει κηρυχθῇ ὑπὸ κήρυκος κατὰ τὰς σχετικὰς διατάξεις τῆς Πολιτικῆς Δικονομίας.

Ἐγένετο ἐν Βεροίᾳ σήμερον τὴν 28ην τοῦ μηνὸς Ὀκτωβρίου τοῦ χιλιοστοῦ ἐννεακοσιοστοῦ ἑξηκοστοῦ πέμπτου (1965) ἔτους, ἡμέραν Πέμπτην καὶ ἐν τῷ Συμβολαιογραφείῳ μου κειμένῳ ἐν τῇ ἐνταῦθα καὶ ἐπὶ τῆς ὁδοῦ Βασιλέως Κωνσταντίνου 151, ἰδιοκτησία Εὐαγγέλου Πασιά, ἥτις ἀναγνωσθεῖσα καὶ βεβαιωθεῖσα ὑπεγράφη παρ' ἐμοῦ τοῦ Συμβολαιογράφου καὶ ἐσφραγίσθη.

Ὁ Συμβολαιογράφος

Θ. Γ. Καλλιμπάκας

Γ. ΑΝΑΣΤΑΣΙΑΔΗΣ

Βενιζέλου 27 ΒΕΡΟΙΑ

ΕΙΔΗ ΚΥΝΗΓΙΟΥ

ΟΠΛΑ ΚΥΝΗΓΕΤΙΚΑ

Ἀποκλειστικὸς ἀντιπρόσωπος τῶν Σκόντα, ΜόντεΚάρλο

Ἐπισκευαὶ ὅπλων καὶ γέμισμα φυσιγγίων σὲ χαμηλὲς τιμές.

ΠΩΛΕΙΤΑΙ οἰκία ἐκ δύο δωματίων σάλας, κουζίνας καὶ λοιπῶν βοηθητικῶν χώρων, ἐπὶ τῆς ὁδοῦ Γράμμου ἀριθ. 21. Πληροφορίαι παρ' ἡμῖν. Τηλ. 4-02.

ΠΟΥ ΝΑ ΟΦΕΙΛΕΤΑΙ ΑΡΑΓΕ Η ΑΝΑΒΟΛΗ ΤΗΣ ΕΟΡΤΗΣ ΤΗΣ ΗΜΕΡΑΣ ΤΟΥ ΠΑΙΔΙΟΥ;

Ὡς γνωστὸν μέσα στὰ πλαίσια τῆς Παγκοσμίου ἡμέρας τοῦ παιδιοῦ, τὸ Δημοτικὸν Συμβούλιον Βεροίας ἀπεφάσισεν τὴν ὀργάνωσιν σχετικῆς ἑορτῆς καὶ ὥρισεν διὰ τὴν ὀργάνωσιν τριμελῆν ἐπιτροπὴν ἐκ Δημοτικῶν συμβούλων.

Ὁ κ. Νομάρχης Ἠμαθίας, πρὸς τὴν τιμήν του, ἐξέφρασεν τὴν εὐαρέσκειαν του διὰ τὴν ἀπόφασιν αὐτὴν τοῦ Δημοτικοῦ Συμβουλίου καὶ ἔθεσεν τὴν ἑορτὴν ὑπὸ τὴν προστασίαν τῆς Νομαρχίας. Καὶ ἐνῶ ἡ ἑορτὴ ὡρίσθη διὰ χθὲς Κυριακὴν καὶ τὰ πάντα εἶχον ἑτοιμασθῆ, τὰς μεσημβρινὰς ὥρας τοῦ Σαββάτου ἡ Νομαρχία δι' ἐπείγοντος ἐγγράφου της πρὸς τὸν Δῆμον, διέταξεν τὴν ἀναβολὴν τῆς ἑορτῆς. Ἡ ἀναβολὴ ἐσχολιάσθη ποικιλοτρόπως, χωρὶς ὅμως νὰ γνωρίζῃ κανεὶς τὰ πραγματικὰ αἴτια. Πιστεύομεν ὅτι ὁ κ. Νομάρχης δὲν θὰ ἀπεφάσισεν καὶ τὴν ματαίωσιν τῆς ἑορτῆς, ἀφοῦ ὁ ἴδιος ἐξέφρασε καὶ τὴν εὐαρέσκειάν του διὰ τὴν ἀπόφασιν τοῦ Δημοτικοῦ Συμβουλίου καὶ ἀναμένομεν τὴν πραγματοποίησίν της, διὰ νὰ τιμήσῃ καὶ ἡ πόλις μας τὸ θεμέλιον λίθον τῆς κοινωνίας, δηλαδὴ τὸ παιδί.

Παρὰ τῆς ΕΔΑ Βεροίας μᾶς ἀπεστάλη ἡ κάτωθι δημοσίευσις.

Β! ΟΙΚΟΝΟΜΙΚΗ ΕΞΟΡΜΗΣΗ

Ἡ ἀνανέωση τῶν οἰκονομικῶν δεσμῶν μὲ τὶς ἑκατοντάδες χιλιάδες τοὺς ὀπαδοὺς καὶ τοὺς φίλους τοῦ Κόμματος εἶναι μιὰ σημαντικὴ πολιτικὴ πράξη.

Εἶναι μιὰ ἀναγνώρηση τῶν σκληρῶν ἀγώνων καὶ τῶν ἀμέτρητων θυσιῶν τοῦ Κόμματος, γιὰ τὰ μεγάλα λαϊκὰ καὶ ἐθνικὰ προβλήματα. Γιὰ τὴν ἐπιβολὴ τῆς Δημοκρατικῆς ὁμαλότητας.

Εἶναι ἡ προσωπικὴ ὑπερηφάνεια τῆς συμμετοχῆς καὶ τῆς οἰκονομικῆς ἐνίσχυσης σ' αὐτοὺς τοὺς ἀγῶνες.

Ἂς κερδίσουμε νέους τίτλους τιμῆς γιὰ τὸ Κόμμα μας.

Ἐμπρὸς γιὰ τὴ μάχη τῶν οἰκονομικῶν τῆς ΕΔΑ

Ἐμπρός, γιὰ τὸ δημοψήφισμα τῆς λαϊκῆς συμπαράστασης στὴν ΕΔΑ καὶ στὴν πολιτική της.

Η Ν.Ε. ΕΔΑ ΒΕΡΟΙΑΣ

Ο ΛΑΟΣ ΤΗΣ ΠΟΛΕΩΣ ΜΑΣ ΑΠΕΔΟΚΙΜΑΣΕ ΤΟ ΠΟΥΛΜΑΝ ΤΗΣ "ΑΛΗΘΕΙΑΣ,,

Χθὲς ἔκανε τὴν ἐμφάνισή του καὶ στὴν πόλιν μας ἕνας κομήτης Πούλμαν «τῆς ἀληθείας». Κατὰ τὸ πέρασμά του ἀπὸ τὴν λεωφόρο Μητροπόλεως, οἱ ἐντὸς αὐτοῦ μαμόθρεπτοι καὶ μπράβοι τῆς ΕΡΕ ἐφώναζαν ἐπιδεικτικὰ τὰ ὀνόματα τοῦ ἀρχηγοῦ καὶ φυγάδος ἱδρυτοῦ τῆς ΕΡΕ. Ὁ κόσμος ποὺ ἐκείνην τὴν στιγμὴ ἔκανε βόλτα τοὺς ἐγιουχάησε καὶ τοὺς ἐμούτζωνε.

Ἐπίσης κατὰ τὴν ὀλιγόλεπτο στάθμευσί των εἰς τὴν πλατεῖα ὡρολογίου, δημοκρατικοὶ πολίτες ἐκόλλησαν στὸ αὐτοκίνητό τους τὴν φωτογραφία τοῦ Γ. Παπανδρέου. Ἔτσι τὸ πούλμαν τῆς «ἀληθείας» ἐνῶ στὴν πραγματικότητα πρόκειται περὶ πούλμαν τῆς ψευτιᾶς, δέν ἐτόλμησε νὰ παραμείνῃ στὴν πόλιν μας· Στὴν δὲ ἀστραπιαία διέλευσί του ἀπέσπασε τὰ γιουχαΐσματα καὶ τὰ μουντζώματα τοῦ κόσμου. Τὸ γεγονὸς αὐτὸ πιστεύομεν ὅτι δὲν ἐστενοχώρησεν τὸ ἔμψυχον ὑλικὸν τοῦ αὐτοκινήτου, διότι τοῦτο ἔχει συνηθίσει στὶς ἀποδοκιμασίες ἀπ' ὅπου καὶ ἂν πέρασε.

ΒΑΣΙΛΕΙΟΣ ΑΝ. ΑΝΔΡΕΑΔΗΣ

Κάτοικος Μαρίνης Ναούσης ἐτῶν 53, πατὴρ 6 τέκνων. Ἀπεβίωσε τὴν 1ην Σεπτεμβρίου 1965.

Ἐγεννήθη εἰς Πόντον. Ἦρθε στὴν Ἑλλάδα μετὰ τὴν Μικρασιατικὴν καταστροφήν. Ἔλαβε μέρος στὸ ἔπος τῆς Ἀλβανίας ὅπου καὶ τραυματίστηκε. Δυστυχῶς ὅμως τὸ κράτος δὲν τὸν δικαίωσε σύνταξη. Ἐν συνεχείᾳ κατὰ τὴν Γερμανικὴν κατοχὴν τραυματίζεται καὶ πάλιν.

Εἰς τὴν κατοχὴν ἐργάστηκε στὶς τάξεις τοῦ Ε.Α.Μ. Ἔκτοτε παρέμεινε πιστὸς στὶς γραμμὲς τοῦ ἐργατικοῦ κινήματος, ἀγωνιζόμενος γιὰ τὴν Ἑλληνικὴ ἀνεξαρτησία γιὰ τὴν πρόοδο τοῦ λαοῦ μας καὶ γιὰ τὴν εἰρήνη.

Ἐργατικός, προοδευτικός, τίμιος καὶ ὑπόδειγμα οἰκογενειάρχη. Ὑπῆρξε τὸ παράδειγμα τοῦ λαϊκοῦ ἀγωνιστὴ ἀνάμεσα στοὺς συγκατοίκους του. Ὑπέστη τοὺς διωγμοὺς τῶν μεταπολεμικῶν κυβερνήσεων διὰ τὰ φρονήματά του. Τὰ διπλὰ του τραύματα καὶ οἱ ἐπακολουθήσαντες διωγμοὶ συνετέλεσαν στὸν κλονισμὸ τῆς ὑγείας του καὶ τὸν πρόωρο θάνατό του.

ΑΝΑΚΟΙΝΩΣΙΣ

Τὸ Ἀστυνομικὸν Τμῆμα Βεροίας ἀνακοινοῖ ὅτι ἀπὸ τῆς 22-11-1965 ἄρχεται ὁ ἐτήσιος ἔλεγχος σφραγίσεως τῶν μέτρων καὶ Σταθμῶν ἐν τῇ πόλει Βεροίας.

Παρακαλοῦνται ὅθεν ἅπαντες οἱ ἐπαγγελματίαι καὶ κάτοχοι ζυγιστικῶν μέτρων καὶ ὀργάνων πρὸς σφράγισιν συνεργείων σφραγίσεως ὅπερ ἐγκατεστάθη εἰς τὸν χῶρον Αὐτοκινήτων τοῦ Δήμου Βεροίας (ὄπισθεν Ἱερᾶς Μητροπόλεως).

Τὸ συνεργεῖον θὰ συνεχίσῃ τὰς ἐργασίας μέχρι 1η—12—1965.

Τὸ Ἀστυνομικὸν Τμῆμα Βεροίας

Ν' ΑΠΑΝΤΗΣΗ

Καθημερινὰ φτάνουν στ' αὐτιά μας, πὼς μιὰ σειρὰ δημοκρατικοὶ πολῖτες καλοῦνται μὲ προσκλήσεις στὸ γραφεῖο ἀσφαλείας. Οἱ πληροφορίες μᾶς λένε πὼς κατὰ τὴν συνάντηση μὲ τὸν κ. Διοικητὴ ἀσφαλείας ἀρχίζη τὸ ἐρωτηματολόγιο: Ποῦ ἀνήκης; γιατὶ μπερδεύεσαι; γιατὶ δὲν κοιτᾶς τὴ δουλειά σου; καὶ μιὰ σειρὰ ἄλλες «Πατρικὲς συμβουλές» Νομίζουμε πὼς ὁ Ἑλλ. Λαός, ἡ συντριπτική του πλειοψηφία δὲν ψήφισε στὶς 16)2 τὴν ἐπαναφορὰ τῶν ἀπαράδεκτων μεθόδων τῆς ἀστυνόμευσης τῶν πολιτικῶν του πεποιθήσεων. Οἱ μέθοδοι αὐτοὶ θυμίζουν κομματικὸ ἀστυνομικὸ καθεστώς, θυμίζουν σχέδιο ἐκλογικῆς ἐπιχείρησης σὰν τὸ 1961. Εἶναι γνωστὸ σὲ ὅλους, πὼς ὁ Λαὸς μὲ τοὺς ἀσίγαστους ἀγῶνες του δὲν θὰ ἐπιτρέψῃ τὴν καταπάτηση τῶν κυριαρχικῶν του δικαιωμάτων καὶ τὴν καταράκωση τῆς ἀξιοπρεπείας του, πράγματα ποὺ εἶναι συνταγματικὰ κατοχυρωμένα. Ἀλλὰ περιμένουμε μιὰ ἀπάντηση.

ΜΕΛΛΟΝΤΕΣ ΓΑΜΟΙ

Γνωστοποιεῖται συμφώνως τῷ ἄρθρῳ 1369 τοῦ ἀστικοῦ Κώδικος ὅτι μέλλουσι νὰ ἔλθουν εἰς γάμον

Ο ΘΩΜΑΣ ΣΙΑΧΑΣ τοῦ Ἐμμανουὴλ καὶ τῆς Μαρίας τὸ γένος Γιαννοῦ γεννηθεὶς καὶ κατοικῶν ἐν Βεροίᾳ καὶ ἡ ΜΑΡΙΚΑ ΝΙΚΟΛΟΠΟΥΛΟΥ τοῦ Θωμᾶ καὶ τῆς Καλλιόπης γεννηθεῖσα καὶ κατοικοῦσα εἰς Κολούραν.

Ο ΔΗΜΗΤΡΙΟΣ ΚΑΠΕΤΑΝΟΣ τοῦ Ἰωάννου καὶ τῆς Αἰκατερίνης τὸ γένος Μανακούλη γεννηθεὶς καὶ κατοικῶν ἐν Βεροίᾳ καὶ ἡ ΚΟΡΝΗΛΙΑ ΤΣΑΧΤΑΝΗ τοῦ Νικολάου καὶ τῆς Σουλτάνας τὸ γένος Ζαγάρι γεννηθεῖσα καὶ κατοικοῦσα ἐν Βεροίᾳ.

Ἀριθμὸς 27743

ΔΗΛΟΠΟΙΗΣΙΣ ΠΡΟΓΡΑΜΜΑΤΟΣ ΠΛΕΙΣΤΗΡΙΑΣΜΟΥ ΑΚΙΝΗΤΟΥ

Ὁ Συμβολαιογράφος καὶ κάτοικος Βεροίας, Θωμᾶς Γ. Καλλιμπάκας

Δηλοποιῶ ὅτι

Τὴν Πέμπτην (5) τοῦ μηνὸς Δεκεμβρίου τοῦ χιλιοστοῦ ἐννεακοσιοστοῦ ἑξηκοστοῦ πέμπτου(1965) ἔτους ἡμέραν Κυριακήν, καὶ ἀπὸ τῆς 10ης ὥρας π.μ. μέχρι τῆς 12 μεσημβρινῆς, ἐν Βεροίᾳ Πρωτευούσῃ τοῦ Δήμου Βεροίας καὶ ἔξωθι τοῦ καφενείου κληρονόμων Ἰωάννου Χαρίση ἢ καιροῦ μὴ ἐπιτρέποντος ἐντὸς αὐτοῦ, συνήθη τόπῳ τῶν πλειστηριασμῶν, θέλει ἐκτεθῆ εἰς πλειστηριασμὸν διαταχθέντος τούτου διὰ τῆς ὑπ' ἀριθμὸν 644)1965 ὁριστικῆς καὶ τελεσιδίκου ἀποφάσεως τοῦ Δικαστηρίου τῶν ἐν Βεροίᾳ Πρωτοδικῶν, δι' ἧς διορίσθην ἐπὶ τοῦ πλειστηριασμοῦ ὑπάλληλος, ἐνώπιόν μου ἢ ἐνώπιον τοῦ νομίμου ἀναπληρωτοῦ μου, ἐπισπεύσει τῶν συγκυρίων κοινῶς καὶ ἀδιαιρέτως κατὰ τὰ ἑκατὸν ἑπτὰ τριακοσιοστὰ τριακοστὰ ἕκτα (107]336) τῶν 1) Δημητρίου Κριαρᾶ γεωργοῦ κατοίκου Βεροίας, 2) Ἀντωνίου Μισιρλῆ λαχανοπώλου κατοίκου Βεροίας καὶ 3) Εὐθυμίας συζύγου Εὐαγγέλου Κωνσταντινίδου τὸ γένος Στεφάνου Μισιρλῆ, οἰκοκυρᾶ κατοίκου Θεσσαλονίκης μία οἰκοδομὴ ἀνήκουσα κατὰ τὰ ἑκατὸν τριακοσιοστὰ τριακοστὰ ἕκτα(107]336) εἰς τοὺς ὡς ἄνω ἐπισπεύδοντας κοινῶς καὶ ἀδιαιρέτως κατὰ δὲ διακόσια εἴκοσι ἐννέα τριακοσιοστὰ ἕκτα (229]336) ἐξ ἀδιαιρέτου εἰς τοὺς 1) Ἑλένην χήραν Στεφάνου Μισιρλῆ οἰκοκυρᾶν κάτοικον Θεσσαλονίκης, 2) Ἀργύριον Στεφάνου Μισιρλῆν Σερβιτόρον κάτοικον Βεροίας, 3) Μαρίαν σύζυγον Βασιλείου Κατραντζῆ τὸ γένος Στεφάνου Μισιρλῆ οἰκοκυρᾶν κάτοικον Θεσσαλονίκης καὶ 4) Δέσποιναν χήραν Ἀθανασίου Μισιλῆ τὸ γένος Γαβ. Γαβριηλίδου οἰκοκυρᾶν κάτοικον Θεσσαλονίκης, κειμένης ἐντὸς τῆς πόλεως Βεροίας, τοῦ ὁμωνύμου Δήμου καὶ Εἰρηνοδικείου καὶ ἐπὶ τῆς ὁδοῦ Μιχαὴλ Κοντογιωργάκη, συνορεύουσα ἐν συνόλῳ γύρωθεν Ἀνατολικῶς μὲ ἰδιοκτησίας Δημητρίου Κριαρᾶ, καὶ Μελπομένης Τσιώρα, Δυτικῶς μὲ ὁδὸν Μιχαὴλ Κοντογιωργάκη, Βορείως μὲ ἰδιοκτησίαν κληρονόμων Ἀθανασίου Γούναρη, καὶ Νοτίως μὲ ἰδιοκτησίαν κληρονόμων Φιλίππου Οὐζούνη καὶ ἰδιοκτησίαν Βακουφικήν, εἶναι δὲ οἰκοδομὴ αὕτη διώροφος, ἔχει ἔκτασιν μετὰ τοῦ ὑπ' αὐτὴν καὶ πέριξ αὐτῆς οἰκοπέδου μέτρων τετραγωνικῶν ἑξακοσίων πεντήκοντα (650) περίπου, ἢ ὅσης ἐκτάσεως πλέον ἢ ἔλαττον, ἤθελεν εἶναι, ἔχει πλάτος πρόσοψιν ἐπὶ τῆς ὁδοῦ Κοντογιωργάκη περίπου 12,1]2 μέτρων, Εἰς τὸ ἰσόγειον ὑπάρχουν δύο ἀποθῆκαι καὶ δύο διαμερίσματα τὸ ἕνα χρησιμοποιεῖται ὡς καφενεῖον καὶ τὸ ἕτερον ὡς ὑποδηματοποιεῖον, ὄπισθεν δὲ καὶ πρὸς Ἀνατολὰς ὑπάρχει ἑτέρα ἀποθήκη, ὡς καὶ ἄμβυξ παραγωγῆς οἰνοπνεύματος ἐκ σταφυλῶν, ὁ ἄνω ὄροφος ἀποτελεῖται ἀπὸ μεγάλην σάλαν, ἀπὸ τρία δωμάτια πρὸς δυσμάς, ὡς καὶ ἀπὸ δύο συνεχόμενα πρὸς Ἀνατολὰς ἄνωθεν δὲ αὐτῶν ὑπάρχει πατάρι (ταράτσα), εἶναι κεραμοσκεπής, ἔχει ἠλεκτρικὴν καὶ ὑδραυλικὴν ἐγκατάστασιν εἶναι δὲ ἀρκετὰ πεπαλαιωμένη, ἵνα ἐκ τοῦ ἐκπλειστηριάσματος λάβῃ ἕκαστος τῶν συνιδιοκτητῶν, τὸ ἀναλογοῦν αὐτῷ ποσόν, ἀναλόγως τῆς ἐξ ἀδιαιρέτου ἰδιοκτησίας του. Ἡ ὡς ἄνω οἰκοδομὴ μετὰ τοῦ οἰκοπέδου της, ἐξετιμήθη ὑπὸ τῶν ὑπὸ τοῦ κ. Εἰρηνοδίκου Βεροίας, διὰ τῆς ὑπ' ἀριθ 804]18 Ὀκτωβρίου 1965 πράξεως του διορισθέντων ἐκτιμητῶν, Ἠλία Κωνσταντινίδου καὶ Δημητρίου Μπεσικιάρη δικαστικῶν κλητήρων, κατοίκων Βεροίας, ὡς ἐμφαίνεται ἐκ τῆς ὑπ' ἀριθμὸν 900[18 Ὀκτωβρίου 1965 πράξεως τοῦ Δικαστικοῦ κλητῆρος τῶν ἐν Βεροίᾳ Πρωτοδικῶν Βασιλείου Βαρακλῆ, πρὸς τοῦτο ὑπ' ἐμοῦ παραγγελθέντος ὡς ἐκφαίνεται ἐκ τῆς ρηθείσης ὑπ' ἀριθμὸν 900]1965 πράξεώς του, κατατεθείσης μοι διὰ τῆς ὑπ' ἀριθ. 27742]27 Ὀκτωβρίου 1965 πράξεως τοῦ γραφείου ἀντὶ δραχ. 300.000.

Ὡς πρώτη προσφορὰ διὰ τὴν ἔναρξιν τοῦ πλειστηριασμοῦ, ὁρίζεται τὸ ποσὸν τῶν δραχ. 100.000 Ὁ πλειστηριασμὸς θέλει ἐνεργηθῆ κατὰ τὴν ὡς ἄνω ὁρισθεῖσαν ἡμέραν καὶ ὥραν ἵνα ἐκ τοῦ ἐκπλειστηριάσματος λάβῃ ἕκαστος τῶν ἐξ ἀδιαιρέτου συνιδιοκτητῶν, ποσὸν ἀντιστοιχοῦν εἰς τὰ ἐξ ἀδιαιρέτου ἰδανικὰ μερίδια του.

Ὁ ὑπερθεματιστής, δέον νὰ καταβάλῃ τὸ ἐκπλειστηρίασμα εἰς τὸ Δημόσιον Ταμεῖον Δανείων καὶ Παρακαταθηκῶν, τὸ δὲ οἰκεῖον γραμμάτιον θέλει μοι προσκομίσῃ, ἄλλως ἐνεργηθήσεται ἀναπλειστηριασμὸς εἰς βάρος του διά τε τὰς δαπάνας καὶ τὴν διαφορὰν τοῦ ἐκπλειστηριάσματος πρὸς τὸ ἀναπλειστηρίασμα χωρὶς νὰ δύναται νὰ φέρῃ οἱανδήποτε ἀντίρρησιν ἢ ἔνστασιν.

Τὸ φερέγγυον τῶν πλειοδοτῶν εἶναι τῆς ἀπολύτου κρίσεώς μου. Ἡ κατακύρωσις γενήσεται εἰς τὸν τὰ πλεῖονα προσφέροντα. Ἡ ὡς ἄνω οἰκοδομὴ δὲν τυγχάνει ἐνυπόθηκος οὐδὲ κατεσχεμένη, οἱ δὲ ἐπισπεύδοντες οὐδεμίαν εὐθύνην φέρουσι λόγῳ ἐκνικήσεως τρίτου ἢ λόγῳ τυχὸν ὑφισταμένων βαρῶν.

Τὰ κυρίκεια δικαιώματα καὶ τὰ τοιαῦτα τοῦ Συμβολαιογράφου, βαρύνουσι τὸν τελευταῖον ὑπερθεματιστήν.

Ἀντίγραφα τῆς παρούσης δηλοποιήσεως θέλουσι κοινοποιηθῆ πρὸς οὓς ὁ Νόμος ὁρίζει. Ὁ δὲ πλειστηριασμὸς θέλει κηρυχθῆ ὑπὸ κήρυκος κατὰ τὰς σχετικὰς διατάξεις τῆς Πολιτικῆς Δικονομίας.

Ἐγένετο ἐν Βεροίᾳ σήμερον τὴν 28ην τοῦ μηνὸς Ὀκτωβρίου τοῦ χιλιοστοῦ ἐννεακοσιοστοῦ ἑξηκοστοῦ πέμπτου (1965) ἔτους, ἡμέραν Πέμπτην καὶ ἐν τῷ Συμβολαιογραφείῳ μου κειμένῳ ἐν τῇ ἐνταῦθα καὶ ἐπὶ τῆς ὁδοῦ Βασιλέως Κωνσταντίνου 151, ἰδιοκτησία Εὐαγγέλου Πασσιᾶ, ἥτις ἀναγνωσθεῖσα καὶ βεβαιωθεῖσα ὑπεγράφη παρ' ἐμοῦ τοῦ Συμβολαιογράφου καὶ ἐσφραγίσθη.

Ὁ Συμβολαιογράφος
Θ. Γ. Καλλιμπάκας

ζητήθηκε ἀπὸ τὴν Κυβέρνηση ἀποστατῶν ΕΡΕ, νὰ βοηθήσῃ στὴν ἐπάνοδο τοῦ λαομισήτου καθεστῶτος τῆς ὀκταετίας;

Γελιέται γιατὶ πρέπει νὰ ξέρει πὼς δὲν ἀπευθύνεται σὲ κάφρους, ἀλλὰ σ' ἕναν ὑπερήφανο γιὰ τοὺς ἡρωϊκούς του Δημοκρατικοὺς ἀγῶνες, σ' ἕναν λαὸ ποὺ ξέρει καὶ μπορεῖ νὰ διεκδικήσῃ τὰ συμφέροννα του, τὴ γαλήνη, τὴν ἡσυχία του τὴ δημοκρατικὴ ὁμαλότητα.

Δῆμος Βεροίας

ΓΝΩΣΤΟΠΟΙΗΣΙΣ

Γνωστοποιεῖται ὅτι ὑπὸ τοῦ Δημοτικοῦ Συμβουλίου διὰ τῆς ὑπ' ἀριθ 77)1965 ἀποφάσεώς του, ἐγκριθείσης διὰ τῆς ὑπ' ἀριθ. 14264) 4—5—65 ὁμοίας τῆς Νομαρχίας Ἠμαθίας ἐψηφίσθη Κανονισμὸς Δημοτικοῦ Νεκροταφείου, διὰ τοῦ ὁποίου καθίσταται ὑποχρεωτικὴ ἡ ἀνακομιδὴ τῶν ὀστῶν μετὰ παρέλευσιν πενταετίας ἀπὸ τῆς ταφῆς τοῦ νεκροῦ.

Ὅθεν καλοῦνται οἱ συγγενεῖς τῶν ἐν τῷ χώρῳ τοῦ Δημοτικοῦ Νεκροταφείου τεθαμμένων νεκρῶν ἐπὶ πενταετίαν καὶ πλέον, ὅπως ἐντὸς 15 ἡμερῶν μεριμνήσουν διὰ τὴν ἀνακομιδὴν τῶν ὀστῶν τούτων, προσερχόμενοι εἰς τὸ Ληξιαρχεῖον τοῦ Δήμου κατὰ τὰς ἐργασίμους ἡμέρας καὶ ὥρας.

Μετὰ τὴν παρέλευσιν τῆς προθεσμίας ταύτης ὁ Δῆμος θὰ προβῆ εἰς τὴν ἀνακομιδὴν τῶν ὀστῶν ὅλων τῶν πέραν τῆς πενταετίας τεθαμμένων νεκρῶν, ἄνευ ἑτέρας εἰδοποιήσεως.

Ὁ Δήμαρχος Βεροίας
ΕΥΘ. ΤΣΕΛΕΠΟΓΛΟΥ

ΔΗΜΟΣ ΒΕΡΟΙΑΣ Βέροια τῇ 20—11—65

ΑΝΑΚΟΙΝΩΣΙΣ

Ἀνακοινοῦται ὅτι ἀπὸ διμήνου ἤρξαντο ὑπὸ τοπογραφικοῦ Συνεργείου τοῦ Ὑπουργείου Γεωργίας αἱ ἐργασίαι τῆς ἀποτυπώσεως πρὸς ἐπέκτασιν τοῦ Σχεδίου πόλεως Βεροίας.

Κατόπιν τούτου, ἐφιστᾶται ἡ προσοχὴ τῶν δημοτῶν ἐπὶ τῶν κάτωθι:

1) Διεπιστώθη ὅτι ἔνιοι δημόται κατέχοντες αὐθαιρέτως κοινοχρήστους ἐκτάσεις ἀνηκούσας εἰς τὸν Δῆμον, προβαίνουν εἰς τὴν πώλησιν τούτων εἰς τρίτους. Πᾶσα τοιαύτη πρᾶξις ἀγοραπωλησίας νοεῖται ὅτι εἶναι παράνομος καὶ ἄκυρος. Συνεπῶς δέον οἱ ἐνδιαφερόμενοι ἀγορασταὶ οἰκοπέδων πρὸ πάσης ἀγορᾶς, νὰ ἐλέγχουσι τοὺς τίτλους κυριότητος τῶν πωλητῶν.

2) Πᾶσα (αὐθαίρετος καὶ παράνομος) οἰκοδομή, ἀνεγειρομένη ἐπὶ κοινοχρήστου ἐκτάσεως πρὸ ἢ καὶ μετὰ τὴν ἀποτύπωσιν τῆς ἐκτάσεως ταύτης ὑπὸ τοῦ τοπογραφικοῦ συνεργείου, ἐφ' ὅσον κατὰ τὴν ἐφαρμογὴν τοῦ ρυμοτομικοῦ Σχεδίου θὰ ρυμοτομεῖται, θὰ κατεδαφίζεται χωρὶς νὰ λαμβάνῃ ἀποζημίωσιν ὁ ἰδιοκτήτης.

3) Πᾶσα οἰκοδομὴ ἀνεγειρομένη ἐπὶ ἰδιοκτήτων οἰκοπέδων μετὰ τὴν ἰσχὺν τοῦ ἀπὸ 9—2—65 Β. Δ. περὶ ἀπαγορεύσεως ἀνεγέρσεως οἰκοδομῶν εἰς ὡρισμένην περιοχὴν ἐκτὸς σχεδίου πόλεως. ἐὰν κατὰ τὴν ἐφαρμογὴν τοῦ σχεδίου πόλεως εἰς τὴν περιοχὴν ταύτην. ρυμοτομῆται, θὰ κατεδαφίζεται χωρὶς νὰ λαμβάνῃ οἱανδήποτε ἀποζημίωσιν ὁ ἰδιοκτήτης.

Κατόπιν τῶν ἀνωτέρω ὁ Δῆμος ποιεῖται ἔκκλησιν κατανοήσεως ἐκ μέρους τῶν δημοτῶν ὅπως ἀποφεύγουν νὰ δημιουργοῦν καταστάσεις ὡς αἱ ἀνωτέραι καὶ νὰ εἶναι βέβαιοι ὅτι ὁ καθεὶς διὰ τὸν ἑαυτόν του καὶ διὰ τὸ σύνολον ἐξυπηρετεῖ καὶ διευκολύνει τὰ μέγιστα εἰς τὴν τακτοποίησιν καὶ εὐχερῆ ἐφαρμογὴν τοῦ σπουδαιοτάτου τούτου προβλήματος, τῆς ἐπεκτάσεως τοῦ σχεδίου πόλεως Βεροίας.

Ὁ Δήμαρχος Βεροίας
ΕΥΘ. ΤΣΕΛΕΠΟΓΛΟΥ

ΓΝΩΣΤΟΠΟΙΗΣΙΣ

Ἐκυκλοφόρησεν στὴν πόλιν μας Ποιητικὴ Συλλογὴ τοῦ συμπατριώτου κ. Στέλιου Σβαρνοπούλου ὑπὸ τὸν τίτλον:

"ΜΙΚΡΟΙ ΚΥΚΛΟΙ,,

Προμηθευθῆτε τὴν ἀπὸ τὸ Βιβλιοχαρτοπωλεῖον Νικ. Μπουρδένα.

ΤΥΠΟΓΡΑΦΕΙΟΝ
ΝΙΚ. ΓΙΟΒΑΝΟΠΟΥΛΟΥ
ΙΠΠΟΚΡΑΤΟΥΣ 1 Τηλ.4-02
ΒΕΡΟΙΑ

ΠΡΟΣΟΧΗ! Οὐδεμίαν σχέσιν ἔχομεν πλέον μὲ τὸ ἐπὶ τῆς ὁδοῦ Βικέλλα χαρτοτυπογραφεῖον Γιοβανοπούλου.

Γ. ΑΝΑΣΤΑΣΙΑΔΗΣ
Βενιζέλου 27 ΒΕΡΟΙΑ
ΕΙΔΗ ΚΥΝΗΓΙΟΥ
ΟΠΛΑ ΚΥΝΗΓΕΤΙΚΑ

Ἀποκλειστικὸς ἀντιπρόσωπος τῶν Σκόντα, ΜόντεΚάρλο

Ἐπισκευαὶ ὅπλων καὶ γέμισμα φυσιγγίων σὲ χαμηλὲς τιμές.

ΠΩΛΕΙΤΑΙ οἰκία ἐκ δύο δωματίων σάλας, κουζίνας καὶ λοιπῶν βοηθητικῶν χώρων, ἐπὶ τῆς ὁδοῦ Γράμμου ἀριθ. 21. Πληροφορίαι παρ' ἡμῖν. Τηλ. 4-02.

ΤΟ ΡΑΔΙΟΦΩΝΟ

Οἱ ἀπίθανοι ὑπουργοί τῆς σημερινῆς Κυβερνήσεως νομίζουν ὅτι ἔχουν τὸ δικαίωμα νὰ ἀπαιτοῦν ὅπως κάθε ἐμφάνισίν των τὸ ραδιόφωνον τὴν μεταδίδει μὲ κάθε λεπτομέρειαν, Ἀποτέλεσμα αὐτῆς τῆς ἀπαραδέκτου καταστάσεως εἶναι νὰ περικόπτεται καὶ τὸ δελτίον εἰδήσεων, ἀλλὰ καὶ ἄλλες οὐσιώδεις εἰδήσεις ὁ δὲ κοσμάκης νὰ ὑποχρεοῦται νὰ ἀκούῃ τοὺς ὑπουργοὺς νὰ ἀπολογοῦνται γιατὶ ἔγιναν ἀποστάται καὶ κατεπρόδωσαν τοὺς ἐκλογεῖς των. Ἂν οἱ κύριοι αὐτοὶ θέλουν νὰ ἀκούωνται πλήρεις αἱ ὁμιλίαι των μπορεῖ νὰ κάνουν ἕναν πειρατικὸ σταθμὸν καὶ ἀπ' ἐκεῖ νὰ λὲν ὅτι θέλουν. Τὸ ραδιόφωνο ἀνήκει εἰς τὸ λαὸ διότι αὐτὸς τὸ πληρώνει μὲ τὴν συνδρομήν του καὶ δὲν εἶναι ὑποχρεωμένος νὰ ἀκούῃ ὑμνολογίας καὶ ἀπολογίας τῶν ἀποστατῶν

Ἀριθμὸς 27942

ΠΕΡΙΛΗΨΙΣ ΠΡΟΓΡΑΜΜΑΤΟΣ ΠΛΕΙΣΤΗΡΙΑΣΜΟΥ ΑΚΙΝΗΤΟΥ

Ὁ Συμβολαιογράφος καὶ κάτοικος Βεροίας, Θωμᾶς Γ. Καλλιμπάκας

Δηλοποιῶ ὅτι

Ἐπισπεύσει τοῦ Ἀναγκαστικοῦ Συνεταιρισμοῦ Διαχειρήσεως Δασοκτήματος Σελίου, νομίμως ἐκπροσωπουμένου, δικαιουμένου λαμβάνειν παρὰ τῆς ὀφειλέτιδός του Οὐρανίας συζύγου Νικολάου Καρανάσιου, κατοίκου Βεροίας, δυνάμει τῶν ὑπ' ἀριθμῶν 404)1965, 410)1965, 415)1965, καὶ 428)1965 διαταγῶν πρὸς πληρωμὴν τοῦ κ. Εἰρηνοδίκου Βεροίας, δραχμὰς 22.765, νομιμοτόκως ἄχρις ἐξοφλήσεως, θέλει ἐκτεθῆ εἰς ἀναγκαστικὸν πλειστηριασμὸν, ἐνώπιόν μου ἢ ἐνώπιον τοῦ νομίμου ἀναπληρωτοῦ μου τὴν εἰκοστὴν ὀγδόην (28) Νοεμβρίου ἐ. ἔ. 1965 ἡμέραν Κυριακὴν ἀπὸ τῆς δεκάτης (10) π. μ. ὥρας μέχρι τῆς δωδεκάτης (12) μεσημβρινῆς, ἐν Βεροίᾳ Πρωτευούσῃ τοῦ Δήμου Βεροίας, παρὰ τῇ Πλατείᾳ Ἁγίου Ἀντωνίου καὶ ἔξωθι τοῦ καφενείου κληρονόμων Ἰωάννου Χαρίση, ἢ καιροῦ μὴ ἐπιτρέποντος ἐντὸς αὐτοῦ. συνήθη τόπω τῶν πλειστηριασμῶν, μία οἰκία μετὰ τῆς αὐλῆς της ἐκτάσεως μέτρων τετραγωνικῶν ἑκατὸν ὀγδοήκοντα τριῶν (183), ἥτις καταλαμβάνει οἰκοδομήσιμον χῶρον μέτρων τετραγωνικῶν ἑκατὸ (100) καὶ εἶναι ἀνώγειος, ἀποτελουμένου τοῦ ἰσογείου ὀρόφου ἐκ δύο ἀποθηκῶν καὶ ἑνὸς ἀφοδευτηρίου, τοῦ δὲ ἄνω ὀρόφου ἐκ μιᾶς σαλοτραπεζαρίας, δύο δωματίων, κουζίνας, καὶ ἑνὸς διαδρόμου, μετὰ πλήρους ἠλεκτρικῆς καὶ ὑδραυλικῆς ἐγκαταστάσεως Εἰς τὴν αὐλήν της ὑπάρχει φοῦρνος καὶ μία ἀποθήκη κειμένης ἐν Βεροίᾳ καὶ ἐπὶ τῆς Παρόδου Σοφοῦ ἀρ. 5, ἐκτιμηθεῖσα ἀντὶ δραχμῶν 120.000 καὶ κατασχεθεῖσα δυνάμει τῆς ὑπ' ἀριθμὸν 722)13 Ὀκτωβρίου 1965 ἐκθέσεως ἀναγκαστικῆς κατασχέσεως τοῦ δικαστικοῦ κλητῆρος τῶν ἐν Βεροίᾳ Πρωτοδικῶν Ἠλία Κωνσταντινίδου

Ὡς πρώτη προσφορὰ διὰ τὴν ἔναρξιν τοῦ πλειστηριασμοῦ, θέλει χρησιμεύσει ἡ παρὰ τοῦ ἐπισπεύδοντος προσφερθεῖσα τοιαύτη ἤτοι τὸ ἓν τέταρτον (1]4) τῆς ἀξίας τοῦ κατασχεθέντος

Ὁ ὑπερθεματιστής, δέον νὰ καταβάλῃ τὸ ἐκπλειστηρίασμα εἰς τὸ Δημόσιον Ταμεῖον Δανείων καὶ Παρακαταθηκῶν, τὸ δὲ οἰκειογραμμάτιον θέλει μοι προσκομίσῃ, ἄλλως ἐνεργηθήσεται ἀναπλειστηριασμὸς εἰς βάρος του.

Τὸ φερέγγυον τῶν πλειοδοτῶν εἶναι τῆς ἀπολύτου κρίσεώς μου. Εἰς περίπτωσιν μὴ ἐμφανίσεως τελευταίου πλειοδότου, ὁ ἐπισπεύδων θέλει συμψηφίσῃ τὸ ἐκπλειστηρίασμα εἰς τὴν ἀπαίτησίν του. Τὰ κυρίκεια δικαιώματα καὶ τὰ τοιαῦτα τοῦ Συμβολαιογράφου, βαρύνουσι τὸν τελευναῖον ὑπερθεματιστὴν

Ἡ ἀνωτέρω οἰκία εἶναι ἐνυπόθηκος ὑπὲρ τῆς Ἐθνικῆς Τραπέζης τῆς Ἑλλάδος διὰ δραχμὰς 120 000

Ἐγένετο ἐν Βεροίᾳ σήμερον τὴν 13ην τοῦ μηνὸς Νοεμβρίου, τοῦ χιλιοστοῦ ἐννεακοσιοστοῦ ἑξηκοστοῦ πέμπτου (1965) ἔτους. ἡμέραν Σάββατον, καὶ ἐν τῷ Συμβολαιογραφείῳ μου κειμένῳ ἐν τῇ ἐνταῦθα καὶ ἐπὶ τῆς ὁδοῦ Βασιλέως Κωνσταντίνου 151, ἰδιοκτησία Εὐαγγέλου Πασσιᾶ, ἥτις ἀναγνωσθεῖσα καὶ βεβαιωθεῖσα ὑπεγράφη παρ' ἐμοῦ τοῦ Συμβολαιογράφου καὶ ἐσφραγίσθη.

Ὁ Συμβολαιογράφος
Θ Γ. Καλλιμπάκας

Παρὰ τῆς Ν. Ε. ΕΔΑ Ἠμαθίας μᾶς ἀπεστάλη ἡ κάτωθι δημοσίευσις

ΕΚΚΛΗΣΗ Ν.Ε. ΕΔΑ ΗΜΑΘΙΑΣ

Σ' ΟΛΑ ΤΑ ΜΕΛΗ, ΣΤΕΛΕΧΗ ΚΑΙ ΟΠΑΔΟΥΣ ΕΔΑ ΗΜΑΘΙΑΣ

Ἀγαπητοὶ φίλοι.

Ὅπως σᾶς εἶναι γνωστὸ τὸ Κόμμα μας, ἀπὸ τὸν Νοέμβριο, ἄρχισε τὴ δεύτερη τρίμηνη οἰκονομικὴ ἐξόρμηση γιὰ τὴν ἀνάπτυξη τῶν οἰκονομικῶν τοῦ Κόμματος.

Τὸ Κόμμα μας, κόμμα τῶν ἐργαζομένων τοῦ χεριοῦ καὶ τοῦ πνεύματος, ἀγωνίζεται μὲ συνέπεια γιὰ τὴν Ἐθνικὴ δημοκρατικὴ ἀλλαγὴ γιὰ τὴν ἀνεξαρτησία καὶ ἀξιοπρέπεια, γιὰ τὴν εἰρηνικὴ συνύπαρξη στὰ Βαλκάνια καὶ σ' ὅλο τὸν Κόσμο, γιὰ τὴν Αὐτοδιάθεση τῆς Κύπρου, γιὰ τὴν οἰκονομικὴ ἀποδέσμευση τῆς χώρας μας ἀπὸ τὴν ἰμπεριαλιστικὴ ἐκμετάλλευση τῶν ντόπιων καὶ ξένων μονοπωλίων καὶ γιὰ τὴν οἰκονομικὴ καὶ πνευματικὴ ἀνάπτυξη καὶ εὐημερία τοῦ λαοῦ μας.

Τελευταῖα μὲ τὸ αὐλικὸ πραξικόπημα τῆς Δεξιᾶς, τῶν ξένων καὶ τῶν ἀποστατῶν, τὸ Κόμμα μας, ἔδωσε ὅλες τὶς δυνάμεις του γιὰ ἄμεσες καὶ ἐλεύθερες ἐκλογές, γιὰ συνταγματικὴ καὶ δημοκρατικὴ ὁμαλότητα.

Γιὰ τὴν ἐπιτυχῆ διεξαγωγὴ τοῦ ἀγῶνα τοῦ Κόμματός μας, δὲν ἀρκεῖ μόνο ἡ αὐτοθυσία καὶ ὁ ἡρωϊσμὸς τῶν μελῶν καὶ ὀπαδῶν μας, ἀλλὰ ἀπαιτοῦνται τεράστια οἰκονομικά, ποὺ εἶναι ἀπαραίτητα γιὰ τὴν ἀντιμετώπιση πολλῶν καὶ σοβαρῶν ζητημάτων.

Τὸ Κόμμα μας δὲν περιμένει νὰ εἰσπράξῃ τὰ οἰκονομικά του ἀπὸ τὰ ταμεῖα τῶν μονοπωλίων καὶ τῆς πλουτοκρατικῆς Ὀλιγαρχίας ποὺ χρηματοδοτοῦν πλουσιοπάροχα τὰ ἄλλα κόμματα, ἀπὸ τὰ ὁποῖα ἀπολαμβάνουν τεράστιες ἀντιπαροχὲς καὶ προνόμια σὲ βάρος τοῦ κρατικοῦ προϋπολογισμοῦ καὶ τῆς ἐθνικῆς οἰκονομίας, ἀλλὰ τὸ Κόμμα μας στηρίζεται στὴν οἰκονομικὴ ἐνίσχυση τῶν ἐργαζομένων.

Ὁ κάθε ἐργαζόμενος, θεωρεῖ τιμή του νὰ δώσῃ ἀπὸ τὸ ὑστέρημά του, τὸν ὀβολό του, γιὰ νὰ ἐνισχύσῃ τὸ Κόμμα του.

Ἡ οἰκονομικὴ ἐνίσχυση στὸ Κόμμα μας, ἀπὸ τὰ μέλη καὶ τοὺς ὀπαδούς μας, εἶναι πράξη ποὺ προβλέπεται ἀπὸ τὸ Καταστατικὸ τοῦ Κόμματος καὶ ἐπιτρέπεται ἀπὸ τὸν Νόμο. Γιαὐτὸ καλοῦνται, ὅλα τὰ μέλη καὶ οἱ ὀπαδοί μας χωρὶς κανένα φόβο καὶ ταλάντευση νὰ προσφέρουν τὴν οἰκονομική τους ἐνίσχυση καὶ νὰ ἐργασθοῦν δραστήρια γιὰ νὰ πετύχωμε τὸ οἰκονομικὸ πλάνο ποὺ ἔβαλε τὸ Κόμμα μας.

Σήμερα περισσότερο ἀπὸ κάθε ἄλλη φορά, πρέπει νὰ δώσωμε τὰ οἰκονομικὰ ἐφόδια στὸ Κόμμα μας, γιὰ νὰ συνεχίσῃ τὴν ἱστορική του ἀποστολή. Ὅσο περισσότερο ἐνισχύομε τὸ Κόμμα μας τόσο πιὸ ἀποτελεσματικὰ ἀγωνίζεται γιὰ τὴν Δημοκρατία, τὴν αὐτοδιάθεση τῆς Κύπρου, γιὰ τὴν ἐθνικὴ εὐημερία καὶ τὴν ἐξύψωση τοῦ βιοτικοῦ ἐπιπέδου τοῦ Λαοῦ μας. Γι' αὐτὸ τιμὴ καὶ χρέος μας εἶναι: Νὰ μὴν λείψει κανεὶς ἀπὸ τὸ οἰκονομικὸ προσκλητήριο τοῦ Κόμματός μας.

Βέροια 15-11-65

Η Ν. Ε. ΕΔΑ

Η ΓΕΝΙΚΗ ΣΥΝΕΛΕΥΣΙΣ ΤΟΥ ΚΥΝΗΓ. ΣΥΛΛΟΓΟΥ ΒΕΡΟΙΑΣ

Τὸ Δ. Συμβούλιον τοῦ Κυνηγετικοῦ Συλλόγου Βεροίας ἡ «Δορκάς» ἀνακοινοῖ εἰς τὰ μέλη του ὅτι, μετὰ βαθυτάτης λύπης, ἐνεφανίσθησαν παρόντες κατὰ τὴν Γενικὴν Συνέλευσιν τῆς 10 –11 – 65 ἐπὶ 900 περίπου μελῶν, ἑπτὰ μέλη Κυνηγοὶ καὶ τέσσαρες ἐκ τοῦ Δ. Συμβουλίου

Παρ' ὅλον ὅτι εἰς τὴν Γενικὴν ἀπαίτησιν, κυρίως τῶν κατοίκων τῆς ὑπαίθρου, διὰ τὴν ἀλλαγὴν τοῦ Καταστατικοῦ, τὸ ὁποῖον σκανδαλωδῶς εὐνοεῖ τοὺς ἀστοὺς τῆς πόλεώς μας, καὶ ἀδικεῖ κατάφορα τὰ ὑπόλοιπα μέλη ἀπὸ τὴν ὕπαιθρον ἐνεφανίσθη εἷς καὶ μόνος.

Ἐμεῖς πιστοὶ εἰς τὴν ὑπόσχεσιν μας, ὅτι θὰ ἐπανορθώσωμεν τὰ κακῶς κείμενα καὶ πιστεύοντες εἰς τὰ ἴσα δικαιώματα ἁπάντων τῶν μελῶν τοῦ Κυνηγετικοῦ Συλλόγου, ἐμοχθήσαμεν διὰ τὴν ἐπιτυχίαν τοῦ σκοποῦ μας αὐτοῦ, πλὴν ὅμως οἱ ἄμεσοι ἐνδιαφερόμενοι, ἀδιαφόρησαν πλήρως διὰ τὴν ἰδίαν των τύχη.

Λυπηρότερον δὲ ὅλων εἶναι, ἡ ἀπουσία μελῶν τοῦ Δ. Συμβουλίου οἱ ὁποῖοι διεκδικήσαντες πεισμόνως τὴν ἐκλογὴν κατὰ τὰς ἀρχαιρεσίας τοῦ καθ' ὑμᾶς Συλλόγου, σκανδαλωδῶς ἀποφεύγουν πᾶσαν προσφορὰν καὶ προσωπικῆς ἐργασίας ὡς καὶ ἡ ἐκ συστήματος ἀπουσία των, ἀπὸ τὰ συμβούλια τοῦ Δ.Σ.

Διὰ τελευταίαν φορὰν καλοῦμεν τὰ μέλη τοῦ Κ. Σ. Βεροίας ὅπως προσέλθουν τὴν 21 – 11 – 65 ἡμέραν Κυριακὴν καὶ ὥραν 3 μ.μ. εἰς τὸ ἐξοχικὸν Κέντρον Ἐληᾶ.

Εἰς περίπτωσιν κατὰ τὴν ὁποίαν δὲν σχηματισθῇ ἀπαρτία δηλώνωμεν εἰς τὰ μέλη ὅτι δὲν θὰ κληθοῦν ἐπ' ἑτέραν φορὰν εἰς Γ. Σ. καὶ ὅτι ἡμεῖς ἀφοῦ ἐπράξαμε τὸ καθῆκον μας ὑπὲρ τὸ δέον, δὲν φέρομεν οὐδεμίαν πλέον εὐθύνην δι' οἱονδήποτε παράπονον ἢ μεμψιμοιρίαν ποὺ θὰ ἤθελεν ἀκουσθῇ.

Οἱ παρόντες κατὰ τὴν Γ.Σ.
Πρόεδρος Δ. Κλήμης
Ἀν)δρος Π Σμυρνῆς
Γ. Γρ)τεὺς Ν. Ἀστόπουλος
Μέλος Δ. Κοντόπουλος

Σημ. Γ. Α.

Ἐπειδὴ τυγχάνω μέλος τοῦ Κ. Σ. Βεροίας καὶ ἐπειδὴ πλεῖστοι ὅσοι ἐκ τῆς ὑπαίθρου μοῦ ἐτόνισαν τὴν ἀνάγκην τῆς ἀλλαγῆς τοῦ Καταστατικοῦ καὶ ἔχων καὶ ἐγὼ ἠθικὴν εὐθύνην, κατόπιν ὑποσχέσεώς μου ὅτι μὲ κάθε μέσον θὰ προωθήσω τὴν ὑπόθεσίν των καὶ θὰ βοηθήσω διὰ τὴν λύσιν της, ἐκ τοῦ ἀνωτέρου γεγονότος διαπιστώνω παρ' ὅλον ὅτι τὸ Δ. Σ. ἔκανε τὸ πᾶν εἰς ὅλους τοὺς τομεῖς, ἀπὸ τὴν πάταξιν τῆς λαθροθηρίας μέχρι τὴν τροποποίησιν τοῦ Καταστατικοῦ, οὔτε εἰς τὴν πρώτην περίπτωσιν δὲν ἔτυχε τῆς ἁρμοζούσης βοηθείας ἀπὸ τοὺς ἁρμοδίους ἀλλὰ μᾶλλον ὑπῆρξαν οἱ ἀρωγοὶ καὶ οἱ συμπαραστάται τῶν λαθροθηρῶν ἔστω καὶ ἀπὸ ἀδιαφορίαν, εἰς δὲ τὴν δευτέραν ἀπὸ τὰ μέλη δι' ὄφελος τῶν ἰδίων.

Διὰ τῆς παρούσης μου κάνω γνωστὸν εἰς ὅσους μὲ ἐπλησίασαν μὲ σκοπὸν τὴν ἀλλαγὴν τοῦ Καταστατικοῦ ὅτι ἐξεπλήρωσα τὸ χρέος μου καὶ οὐδεμίαν εὐθύνην φέρω ἔστω καὶ ἠθικήν, διὰ τυχὸν διαιώνισιν τῆς παρούσης καταστάσεως.

Ὅσον δὲ διὰ τὴν ἀπουσίαν μελῶν τοῦ Δ. Σ. διερωτῶμαι καὶ ἐγώ, πρὸς τί ὅλος ὁ πρὸ τῶν ἐκλογῶν ἀγώνας, διὰ τὴν ἀνάδειξίν των, ὡς τιτλοῦχοι μόνον τοῦ Δ. Σ. ἐφ' ὅσον οὔτε χρόνον οὔτε καὶ διάθεσιν διὰ ἐργασίαν ἔχουν.

ΝΕΚΡΑΝΑΣΤΑΣΗ

Ἡ Κυβέρνηση ἀποστατῶν — ΕΡΕ, προσπαθεῖ μὲ ὅλα τὰ μέσα, κατασπατάλησις πλούτου, περιοριστικὰ μέτρα, ἐπιστράτευσις, ἀπεργῶν κ.λ.π., νὰ ἱκανοποιήσῃ τὰ ἀφεντικά της ντόπια καὶ ξένα. Γελιέται οἰκτρὰ ἂν νομίζῃ τὸ ἑτοιμόροπο κατασκεύασμα πὼς μὲ τὰ μέσα ποὺ χρησιμοποεῖ θὰ μπορέσῃ νὰ ἐκτοπώσῃ τὸ δημοκρατικὸ κίνημα καὶ νὰ τὸ στρέψῃ πρὸς ἄλλες κατευθύνσεις. Ὅλα τὰ τερτίπια καὶ ὅλα τὰ μέσα ποὺ διαθέτει ἀποβλέπουν σὲ ἕνα καὶ μόνο σκοπό: Νὰ νεκραναστήσουν τὸ ἀπαίσιο καθεστὼς τῆς Καραμανλοκρατίας, νὰ σπείρουν σύγχυση στὸ λαό, νὰ τὸν ἀποπροσανατολίσουν ἀπὸ τὰ καυτά του προβλήματα καὶ μετὰ νὰ τὸν ὁδηγήσουν σ' ἕνα καινούργιο 61.

Πρέπει ὅμως νὰ τὸ ἔχουν πάρει χαμπάρι οἱ κάθε λογῆς ἐχθροὶ τῆς ἡσυχίας καὶ τῆς ὁμαλότητος πὼς ὁ Δημοκρατικὸς λαός, ἡ συντριπτικὴ πλειοψηφία τοῦ Λαοῦ μας, καταδικάζει μὲ φανατισμὸ τὰ τέτοια πισωγυρίσματα καὶ ὅτι εἶναι ἀποφασισμένη νὰ παλαίψῃ γιὰ νὰ κάνῃ πράξη τὸ ἀνυποχώρητο αἴτημά του. Ἄμεσες ἐκλογὲς μὲ ὑπηρεσιακὴ Κυβέρνηση κοινῆς ἐμπιστοσύνης ὅλων τῶν κομμάτων, γιὰ νὰ ἀνοίξῃ ὁ δρόμος στὴν ὁμαλότητα καὶ τὴ Δημοκρατία.

ΕΠΙΣΚΕΦΘΗΤΕ ΤΗΝ ΣΟΒΙΕΤΙΚΗΝ ΕΝΩΣΙΝ

ΠΡΩΤΟΧΡΟΝΙΑ ΣΤΗ ΜΟΣΧΑ

ΔΙΑΡΚΕΙΑ ΕΚΔΡΟΜΗΣ: **ΑΠΟ 28 ΔΕΚΕΜΒΡΙΟΥ 1965**

ΜΕΧΡΙ 10 ΙΑΝΟΥΑΡΙΟΥ 1966

ΠΑΡΑΜΟΝΗ ΕΙΣ ΜΟΣΧΑΝ ἐπὶ 10 ἡμέρας
ΠΑΡΑΜΟΝΗ ΕΙΣ ΒΟΥΔΑΠΕΣΤΗΝ ἐπὶ 3 ἡμέρας

ΕΞΟΔΑ ΣΥΜΜΕΤΟΧΗΣ

ΠΕΡΙΛΑΜΒΑΝΟΜΕΝΩΝ Ἀεροπορικοῦ εἰσιτηρίου ΑΘΗΝΑΙ—ΜΟΣΧΑ μετ' ἐπιστροφῆς, Παραμονῆς εἰς ΜΟΣΧΑΝ καὶ ΒΟΥΔΑΠΕΣΤΗΝ εἰς τουριστικὰ ξενοδοχεῖα-Τροφὴ εἰς πολυτελῆ ἑστιατόρια, 4 ἐκδρομαὶ εἰς ἀξιοθέατα τῆς ΜΟΣΧΑΣ - 8 εἰσιτήρια θεάτρου κατ' ἐκλογὴν - ἐπίσκεψις ΒΟΥΔΑΠΕΣΤΗΣ κ.λ.π.

ΔΡΑΧΜΑΙ 10.000

ΠΛΗΡΟΦΟΡΙΑΙ: ΠΡΑΚΤΟΡΕΙΟΝ "ΑΠΟΛΛΩΝ"

Κεντρικῆς 180 Τηλεφ. 22-83
ΒΕΡΟΙΑ

Δηλώσεις συμμετοχῆς:
Μέχρι 30 Νοεμβρίου 1965

Η ΔΡΑΣΤΗΡΙΟΤΗΣ ΤΟΥ ΚΟΙΝ. ΣΥΜΒΟΥΛΙΟΥ ΠΑΤΡΙΔΟΣ

Τὸ Κοινοτικὸν συμβούλιον Πατρίδος Βεροίας παρ' ὅλας τὰς οἰκονομικάς του δυσχερείας, στὸ λίγο χρόνο τῆς θητείας του, κατόρθωσε νὰ φέρῃ εἰς πέρας ἕνα σωρὸ ἔργα ἀποφασιστικῆς σημασίας γιὰ τὴν πρόοδο τοῦ χωριοῦ καὶ τὴν ἀνακούφιση τῶν κατοίκων. Προέβη μὲ προσωπικὴν ἐργασίαν εἰς τὴν δενδροφύτευσιν διὰ 2.000 πεύκων 30 στρεμμάτων στοὺς γύρω λόφους τοῦ χωρίου. Ἐπίσης διὰ προσωπικῆς ἐργασίας προέβη εἰς τὴν ἀμμοχαλικόστρωσιν δρόμων συνολικοῦ μήκους 4 χιλιομέτρων. Κατόρθωσε νὰ ἀποσπάσῃ δάνειον διὰ τὴν δημιουργίαν ἑνὸς ἀντλιοστασίου πρὸς βελτίωσιν καὶ ἐπέκτασιν τοῦ δικτύου ὑδρεύσεως. Ἀπὸ τὰ πτωχὰ εἰσοδήματα τῆς Κοινότητος ἐνίσχυσε οἰκονομικῶς τὸ σχολεῖον καὶ τὴν ἐκκλησίαν. Ἡ δὲ ἀνέγερσις τοῦ κοινοτικοῦ καταστήματος, θεωρεῖται πλέον βεβαία.

Ὅλα τὰ ὡς ἄνω ἔργα προϋποθέτουν μεγάλην δραστηριότητα καὶ ὑπέρμετρον ἀγάπην καὶ στοργὴν διὰ τὸ χωριὸ καὶ τοὺς κατοίκους. Στὸν κ. Πρόεδρο τῆς Κοινότητος καὶ τοὺς ἀξίους κ.κ. κοινοτικοὺς συμβούλους ἀξίζουν πολλὰ εὖγε καὶ συγχαρητήρια, ἡ δὲ δραστηριότης του πρέπει νὰ ἀποτελέσῃ παράδειγμα πρὸς μίμησιν. Πολλὰ εὖγε ἐπίσης ἀξίζουν καὶ στοὺς φιλοτίμους, ἐργατικοὺς καὶ προοδευτικοὺς κατοίκους τοῦ χωρίου.

Σ. Σ. Φέρομεν εἰς γνῶσιν τῶν κ. κ. κοινοταρχῶν ὁλοκλήρου τοῦ Νομοῦ μας, ὅτι ἡ ἐφημερίς μας εἶναι εἰς τὴν διάθεσίν των. Θὰ φιλοξενοῦμε εἰς τὰς στήλας μας, εὐχαρίστως, ὅλα τὰ ζητήματα ποὺ τοὺς ἀπασχολοῦν, ὡς καὶ τὰ ὅσα ἔπραξαν εἰς τὰς κοινότητας των. Ἡ ἐφημερὶς θὰ ἀγωνισθῇ θαρραλέα διὰ τὴν προώθησιν τῶν δικαίων αἰτημάτων των. Ἀναμένωμε συνεργασία.

ΣΥΓΧΡΟΝΑ ΠΑΓΚΟΣΜΙΑ ΠΡΟΒΛΗΜΑΤΑ

Ὁ Δῆμος Βεροίας στὴν προσπάθεια του νὰ διαφωτίσει τοὺς Δημότες του πάνω στὰ σύγχρονα παγκόμια προβλήματα, ὀργανώνει γιὰ τὶς 5 τοῦ Δεκέμβρη ἡμέρα Κυριακὴ καὶ ὥρα 11 π.μ. στὸ κινηματοθέατρο ΖΑΠΠΕΙΟΝ διάλεξη μὲ ὁμιλητὴ τὸν Προϊστάμενο τῆς Στατιστικῆς Ὑπηρεσίας κ. Ἀντρέα Κούρκουλο καὶ θεμα «Τὸ παγκόσμιο πληθυσμιακὸ πρόβλημα ἀπὸ οἰκονομικὴ καὶ κοινωνικὴ σκοπιά».

ΠΩΛΕΙΤΑΙ Τρακτὲρ 60 ἵππων τύπου LANZ μοδέλλο 1958 μὲ ὅλα τὰ ἐξαρτήματα ἤτοι: ἄροτρα ὑδραυλικὰ πλατφόρμα κλπ. σὲ ἀρίστην κατάσταιν καὶ τιμὴν εὐκαιρίας.

Πληροφορίαι παρ' ἡμῖν

ΤΥΠΟΓΡΑΦΕΙΟΝ
ΝΙΚ. ΓΙΟΒΑΝΟΠΟΥΛΟΥ
ΙΠΠΟΚΡΑΤΟΥΣ 1 Τηλ 4-02
ΒΕΡΟΙΑ
ΚΑΛΛΙΤΕΧΝΙΚΗ ΕΡΓΑΣΙΑ
ΛΟΓΙΚΑΙ ΤΙΜΑΙ

ΠΡΟΣΟΧΗ! Οὐδεμίαν σχέσιν ἔχομεν πλέον μὲ τὸ ἐπὶ τῆς ὁδοῦ Βικέλλα χαρτοτυπογραφεῖον Γιοβανοπούλου.

ΔΙΑ ΤΟΥΣ ΒΟΥΛΕΥΤΑΣ ΤΟΥ ΝΟΜΟΥ ΜΑΣ

Πολλὲς φορὲς ἡ ἐφημερίς μας ἀσχολήθηκε μὲ τὴν τσιφλικοκρατίαν τῆς ὀρεινῆς περιοχῆς τῶν Πιερίων τοῦ Νομοῦ μας καὶ τὸ δρᾶμα τῶν κατοίκων ποὺ ζοῦν κάτω ἀπὸ ἕνα καθεστὼς μπέηδων καὶ ἀλλοδαπῶν τσιφλικάδων. Ὡς γνωστὸν οἱ κάτοικοι μιᾶς δεκάδος χωρίων τῶν Πιερίων ποὺ ζοῦν μακρυὰ ἀπὸ τὸν κόσμο καὶ στεροῦνται τὰ πάντα ἐπὶ πολλὰ ἔτη ἀπελάμβαναν ἑνὸς μικροῦ πόρου ζωῆς ποὺ προήρχετο ἀπὸ τὴν χρησιμοποίησιν τῶν ξερῶν ξύλων τῶν δασῶν.

Τελευταίως ὅμως ὅπως μᾶς κατηγγέλθη οἱ μπέηδες τσιφλικάδες κατόρθωσαν νὰ ἀπαγορεύσουν καὶ αὐτὸ τους τὸ μικρὸ προνόμιο καὶ προτιμοῦν νὰ σήπωνται τὰ ξερὰ ξύλα εἰς τὰ δάση παρὰ νὰ χρησιμοποιηθοῦν ἀπὸ τοὺς φτωχοὺς κατοίκους τῶν χωρίων.

Τὸ γεγονὸς αὐτὸ εἶναι ἔγκλημα καὶ αἴσχος καὶ δὲν συνέβαινε οὔτε στὰ χρόνια τῆς τουρκοκρατίας. Οἱ βουλευταὶ τοῦ Νομοῦ μας ἔχουν ὑποχρέωσιν νὰ κινηθοῦν δραστηρίως καὶ νὰ ἀπαιτήσουν ἀπὸ τὰς ἀρχὰς τὴν ἄρσιν τῆς παραλόγου αὐτῆς πράξεως τῶν φατσούληδων τσιφλικάδων. Οἱ βουλευταὶ τοῦ Νομοῦ μας ἔχουν καθῆκον νὰ περιφρουρήσουν τὰ λίγα κεκτημένα δικαιώματα τῶν κατοίκων τῆς ὀρεινῆς περιοχῆς μας, παράλληλα δὲ νὰ κινηθοῦν γιὰ τὸ ὁριστικὸ ξύλωμα τῶν τσιφλικάδων καὶ τὴν παραχώρησιν τῶν ἐκτάσεων στοὺς φυσικοὺς δικαιούχους ποὺ εἶναι οἱ κάτοικοι τῶν χωρίων τῆς περιοχῆς. Τὸ ἐνδιαφέρον τῶν βουλευτῶν μας ἐλπίζομεν νὰ μὴν μᾶς ἐπιτρέψη νὰ ἐπανέλθωμεν ἐπὶ τοῦ ἰδίου θέματος.

ΜΙΑ ΛΙΑΝ ΣΚΑΝΔΑΛΩΔΗΣ ΚΑΙ ΚΟΛΑΣΙΜΗ ΑΠΟΦΑΣΙΣ

ΕΑΝ ΠΡΑΓΜΑΤΙ ΑΛΗΘΕΥΟΥΝ ΑΙ ΠΛΗΡΟΦΟΡΙΑΙ ΜΑΣ

Μᾶς ἐπληροφόρησαν ὅτι ἕνα Κοινοτικὸν Συμβούλιον τοῦ Νομοῦ μας, πρὸς τιμήν του, ἔλαβε πρὸ μηνῶν ἀπόφασιν μετονομασίας δύο ὁδῶν τοῦ χωρίου των ἤτοι τῶν ὁδῶν Καραμανλῆ καὶ Μακρῆ εἰς ὁδοὺς 28ης Ὀκτωβρίου καὶ 25ης Μαρτίου. Ἡ ἀπόφασις τοῦ Κοινοτικοῦ συμβουλίου ἐνεκρίθη ὑπὸ τῆς Νομαρχίας καὶ οἱ Κοινοτάρχες τοῦ χωρίου ἐξήλωσαν τὶς ταμπέλες μὲ τὰ ὀνόματα Καραμανλῆ καὶ Μακρῆ. Τέλευταίως ὅμως καὶ ὅλως ἀπροόπτως ἡ Νομαρχία Ἡμαθίας ἐκοινοποίησε εἰς τὴν κοινότητα νέαν ἀποφασίν της διὰ τῆς ὁποίας ἀναιρεῖ τὴν προηγουμένην καὶ ἀκυρώνει τὴν μετονομασίαν. Ἐὰν πράγματι συμβαίνει κάτι τετοιο, ἡ πρᾶξις τῆς Νομαρχίας εἶναι κολάσιμη καὶ λίαν σκανδαλώδης. Διότι εἶναι ἐγκληματικὸν τὰ ὀνόματα ἑνὸς φυγάδος καὶ τοῦ στενωτέρου του συνεργάτου νὰ θεωροῦνται ἀνώτερα ἀπὸ τὶς δύο ὡς ἄνω ἡμερομηνίες ποὺ συμβολίζουν τὰ μεγαλύτερα ἐθνικὰ γεγονότα τῆς νεωτέρας Ἑλλάδος.

Κατ' ἀρχὴν πιστεύομεν ὅτι ὁ κ. Νομάρχης δὲν θὰ περιέπεσεν εἰς ἕνα τέτοιο ὀλίσθημα. Ἐάνδμως παρ' ἐλπίδα ἀληθεύῃ ἡ πληροφορία μας τότε ξεφεύγει ἀπὸ τὴν ἀποστολήν του ἐθνικὴν καὶ διοικητικὴν καὶ καθίσταται θισσώτης τῶν ἀρχηγῶν ἑνὸς κόμματος ποὺ κατεδικάσθη ἀπὸ τὴν συντριπτικὴν πλειοψηφίαν τοῦ Ἑλληνικοῦ λαοῦ.

Τὸν πληροφοροῦμεν δὲ ὅτι ὁ κατ' ἔξοχὴν δημοκρατικὸς λαὸς τοῦ Νομοῦ μας δὲν θὰ ἐπιτρέψῃ τὴν ἐφαρμογὴν μιᾶς τέτοιας ἀπαραδέκτου ἀποφάσεως. Οἱ βουλευταὶ τῆς Ε Κ ἔχουν ὑποχρέωσιν νὰ ἐρευνήσουν διὰ τὴν τυχὸν ἀλήθειαν τῆς πληροφορίας καὶ ἐνεργήσουν καταλλήλως καὶ ἀστραπιαία τὰ δέοντα.

Ὡς πρὸς τὸ κοινοτικὸν συμβούλιον διὰ τὸ ὁποῖον ἀξίζουν πολλὰ εὖγε καὶ συγχαρητήρια, ἄς προβῇ ἀμέσως εἰς τὴν ἀνάρτησιν τῶν ταμπέλων μὲ τὰ ὀνόματα 28η Ὀκτωβρίου καὶ 25η Μαρτίου καὶ νὰ δοῦμε ποιὸς θὰ εἶναι ὁ ἐθνικὸς ἐγκληματίας ποὺ θὰ διατάξῃ τὴν ἀποξύλωσίν των.

ΕΝΩ ΤΑ ΨΑΡΙΑ ΜΕΝΟΥΝ ΑΠΟΥΛΗΤΑ ΕΠΕΤΡΑΠΗ Η ΕΙΣΑΓΩΓΗ ΠΑΛΑΜΙΔΩΝ ΕΚ ΤΟΥΡΚΙΑΣ!

Ἐνῶ μεγάλες ποσότητες ψαριῶν ποὺ ἐξάγουν ἀπὸ τὴν θάλασσαν οἱ Ἕλληνες ἁλιεῖς μένουν ἀπούλητες, εἰς δὲ τὴν Καβάλαν ἐπωλήθησαν παλαμίδες πρὸς μίαν δραχμὴν τὸ κιλὸν τὸ Ὑπουργεῖον Ἐμπορίου ἐπέτρεψεν τὴν εἰσαγωγὴ παλαμίδων ἀπὸ τὴν Τουρκία. Εἶναι γιὰ δὲν εἶναι αἴσχος καὶ ἔγκλημα ὑπὸ τὰς ὡς ἄνω συνθήκας νὰ δίδωμεν συνάλαγμα εἰς τὴν Τουρκίαν γιὰ νὰ εἰσάγωμεν παλαμίδας; Ἐκτὸς ἂν ὑπάρχουν λόγοι νὰ μὴν δυσαρεστήσωμεν τὴν «φίλην καὶ σύμμαχον γείτονα».

ΑΓΑΠΗΤΟΙ ΑΝΑΓΝΩΣΤΕΣ

Ἡ «ΕΞΟΡΜΗΣΙΣ» δὲν ἀποβλέπει εἰς οἰκονομικὰ ὀφέλη ἀλλὰ ἀνιδιοτελῶς ἀγωνίζεται γιὰ τὰ δίκαια αἰτήματα τοῦ Λαοῦ καὶ τὴν μεγάλην ἰδέαν τῆς Δημοκρατίας.

ΓΙΑ ΥΤΟ

Ἀποστείλατε τὴ συνδρομή σας γιὰ νὰ μπορέση νὰ καλύψη τὰ ἔξοδα της καὶ νὰ συνεχίση τοὺς ἀγῶνες γιὰ τὸ καλὸ τοῦ τόπου τοῦ ΛΑΟΥ καὶ τῆς ΔΗΜΟΚΡΑΤΙΑΣ.

ΜΕΛΛΟΝΤΕΣ ΓΑΜΟΙ

Γνωστοποιεῖται συμφώνως τῷ ἄρθρῳ 1369 τοῦ ἀστικοῦ Κώδικος ὅτι μέλλουσι νὰ ἔλθουν εἰς α' γάμον

Ο ΙΩΑΝΝΗΣ ΤΣΙΑΡΑΣ τοῦ Δημητρίου καὶ τῆς Αἰκατερίνης τὸ γένος Χασιώτη γεννηθεὶς καὶ κατοικῶν ἐν Βεροίᾳ καὶ ἡ ΕΛΕΥΘΕΡΙΑ ΚΟΓΙΑ τοῦ Ἀντωνίου καὶ τῆς Μαρίας τὸ γένος Ντέλλα γεννηθεῖσα καὶ κατοικοῦσα ἐν Βεροίᾳ.

"ΖΑΠΠΕΙΟΝ"

τὸ ἀγαπημένο ζευγάρι τοῦ Λαοῦ

ΝΙΚΟΣ ΞΑΝΘΟΠΟΥΛΟΣ

ΜΑΡΘΑ ΒΟΥΡΤΣΗ

ΠΕΡΙΦΡΟΝΑΜΕ ΓΛΥΚΕΙΑ ΜΟΥ

ΚΑΤΑΛΛΗΛΟΝ

16 ΛΑΪΚΑ ΤΡΑΓΟΥΔΙΑ ΤΟΥ ΑΠΟΣΤ. ΚΑΛΔΑΡΑ

Τραγουδοῦν

ΠΑΝΟΣ ΓΑΒΑΛΑΣ

ΡΙΑ ΚΟΥΡΤΗ

ΠΟΛΥ ΠΑΝΟΥ

ΑΠΟ ΣΗΜΕΡΟΝ ΣΤΟ **"ΖΑΠΠΕΙΟΝ"**

Ἀριθμὸς 27899

ΠΕΡΙΛΗΨΙΣ ΠΡΟΓΡΑΜΜΑΤΟΣ ΠΛΕΙΣΤΗΡΙΑΣΜΟΥ ΚΙΝΗΤΩΝ

Ὁ Συμβολαιογράφος καὶ κάτοικος Βεροίας, Θεωᾶς Γ. Καλλιμπάκας

Δηλοποιῶ ὅτι

Ἐπιστεύσει τῆς Ἀναστασίας Δεληθημητρίου, δικαιουμενης Λαμβάνειν παρὰ τῆς ὀφειλέτιδος καὶ ἐν Βεροίᾳ ἰδρευούσης ἑταιρίας, ὑπὸ τὴν ἐπωνυμίαν «Ἰωάν. Χατζημασσούρας—Ἀφοὶ Τσαμήτρου» νομίμως ἐκπροσωπουμένης, συνάμει τῆς ὑπ' ἀριθμὸν 490)1965 διαταγῆς πρὸς πληρωμὴν, τοῦ Προεδρεύοντος τῶν ἐν Βεροίᾳ Πρωτοδικῶν, δραχμὰς 28.050 νομιμοτόκως ἄχρις ἐξοφλήσεως, θέλουσι ἐκτεθῆ εἰς ἀναγκαστικὸν πλειστηριασμὸν ἐνάντιόν μου ἡ ἐκάστου τοῦ νομίμου ἀναπληρωτοῦ μου, τὴν δεκάτην τετάρτην (14) Νοεμβρίου ἐ. ἔ. 1965, ἡμέραν Κυριακὴν, ἀπὸ τῆς δεκάτης (10ης) π. μ. ὥρας, μέχρι τῆς δωδεκάτης (12ης) μεσημβρινῆς, ἐν Βεροίᾳ Πρωτευούσῃ τοῦ Δήμου Βεροίας, παρὰ τῇ πλατείᾳ Ἁγίου Ἀντωνίου καὶ ἐξωθι τοῦ καφενείου κληρονόμων Ἰωάννου Χορίση ἢ καιροῦ μὴ ἐπιτρέποντος ἐντὸς αὐτοῦ συνήθη τόπῳ τῶν πλειστηριασμῶν 1) Μία συραπτικὴ μηχανὴ τελάρων, Ἰταλικῆς προελεύσεως, ἐργοστασίου DIZZOZBRO META τοῦ ἠλεκτροκινητῆρος δυνάμεως, 0,8 ἵππων Νο 6000080, ἐκτιμηθεῖσα ἀντὶ δραχμῶν 60.000 καὶ 2) Μία πριονοκορδέλλα ἀνοίγματος 0,90, τοῦ μέτρου, μετὰ τοῦ ἠλεκτροκινητῆρος τύπου ΣΙΜΕΝΣ, δυνάμεως 10 ἵππων Νο Y 5636 11 26. ἐκτιμηθεῖσα ἀντὶ δραχμῶν 16.000, ἤτοι κατεσχέθη περιουσία τῆς καθ' οὗ ὁλικῆς ἀξίας δραχμῶν 76.000, καὶ κατεσχέθη δυνάμει τῆς ὑπ' ἀριθμὸν 944)1965 ἐκθέσεως ἀναγκαστικῆς κατασχέσεως τοῦ δικαστικοῦ κλητῆρος τῶν ἐν Βεροίᾳ Πρωτοδικῶν Δημητρίου Τσορμπατζίδη ὡς πρώτη προσφορὰ διὰ τὴν ἔναρξιν τοῦ πλειστηριασμοῦ, θέλει χρησιμεύσῃ ἡ παρὰ τῆς ἐπιστεωδούσης τοιαύτη, ἤτοι τὸ ἓν τέταρτον (1/4) τῆς ἀξίας τῶν κατασχεθέντων.

Ὁ ὑπερθματιστὴς, δέον νὰ καταβάλῃ τὰ ἐκπλειστηριάσματα εἰς τὸ Δημόσιον Ταμεῖον Δανείων καὶ Παρακαταθηκῶν, τὸ δὲ οἰκεῖον γραμμάτιον θέλει μοι προσκομίσῃ, ἄλλως ἐνεργηθήσεται ἀναπλειστηριασμὸς εἰς βάρος του.

Τὸ φερέγγυον τῶν πλειοδοτῶν εἶναι τῆς ἀπολύτου κρίσεώς μου Εἰς περίπτωσιν μὴ ἐμφανίσεως τελευταίου πλειοδότου, ἡ ἐπιστεύδουσα θέλει συμψηφίσῃ τὸ ἐκπλειστηρίασμα εἰς τὴν ἀπαίτησίν της Τὰ κυρίως δικαιώματα καὶ τὰ τοιαῦτα τοῦ Συμβολαιογράφου, βαρύνουσι τὸν τελευταῖον ὑπερθματιστὴν

Ἐγένετο ἐν Βεροίᾳ σήμερον τὴν ἕκτην (6η) τοῦ μηνὸς Νοεμβρίου, τοῦ χιλιοστοῦ ἐννιακοσιοστοῦ ἑξηκοστοῦ πέμπτου (1965) ἔτους, ἡμέραν Σάββατον, καὶ ἐν τῷ Συμβολαιογραφείῳ μου κειμένῳ ἐν τῇ ἐνταῦθα καὶ ἐπὶ τῆς ὁδοῦ Βασιλέως Κωνσταντίνου 151, Ἰδιοκτησία Εὐαγγέλου Πασσιᾶ, ἥτις ἀναγνωσθεῖσα καὶ βεβαιωθεῖσα ὑπογράφῃ παρ' ἐμοῦ τοῦ Συμβολαιογράφου καὶ ἐσφραγίσθη.

Ὁ Συμβολαιογράφος
Θ Γ. Καλλιμπάκας

ΑΝΑΚΟΙΝΩΣΙΣ

Φέρομεν εἰς γνῶσιν τῶν φιλανθρώπων κατοίκων τῆς πόλεώς μας ὅτι τὴν προσεχῆ Πέμπτην 11ην τρέχ. μηνὸς θὰ διενεργηθῇ ὁ ἐτήσιος ἔρανος ὑπὲρ τοῦ ΓΗΡΟΚΟΜΕΙΟΥ μας.

Ἐνισχύσατε ὅλοι τὸ μοναδικὸ Ἵδρυμα ποὺ περιθάλπει ἀπόρους καὶ ἐγκαταλελειμμένους γέροντας ὁλοκλήρου τοῦ Νομοῦ Ἡμαθίας.

Τὸ Διοικ. Συμβούλιον
τοῦ Γηροκομείου
Βεροίας

Γ. ΑΝΑΣΤΑΣΙΑΔΗΣ

Βενιζέλου 27 ΒΕΡΟΙΑ

ΕΙΔΗ ΚΥΝΗΓΙΟΥ ΟΠΛΑ ΚΥΝΗΓΕΤΙΚΑ

Ἀποκλειστικὸς ἀντιπρόσωπος τῶν Σκόντα, Μόντε Κάρλο

Ἐπισκευαὶ ὅπλων καὶ γέμισμα φυσιγγίων σὲ χαμηλὲς τιμές.

ΤΥΠΟΓΡΑΦΕΙΟΝ ΝΙΚ. ΓΙΟΒΑΝΟΠΟΥΛΟΥ

ΙΠΠΟΚΡΑΤΟΥΣ 1 Τηλ.4-02

ΒΕΡΟΙΑ

ΚΑΛΛΙΤΕΧΝΙΚΗ ΕΡΓΑΣΙΑ

ΛΟΓΙΚΑΙ ΤΙΜΑΙ

ΠΡΟΣΟΧΗ! Οὐδεμίαν σχέσιν ἔχομεν πλέον μὲ τὸ ἐπὶ τῆς ὁδοῦ Βικέλλα χαρτοτυπογραφεῖον Γιοβανοπούλου.

ΔΙΑ ΚΑΘΕ ΤΥΠΟΓΡΑΦΙΚΗΝ ΕΡΓΑΣΙΑΝ ΤΗΛΕΦΩΝΗΤΕ ΣΤΟ **4-02**

ΠΩΛΕΙΤΑΙ οἰκία ἐκ δύο δωματίων σάλας, κουζίνας καὶ λοιπῶν βοηθητικῶν χώρων, ἐπὶ τῆς ὁδοῦ Γράμμου ἀριθ. 21. Πληροφορίαι παρ' ἡμῖν. Τηλ. 4-02.

ΑΡΧΑΙΡΕΣΙΑΙ Π.Σ.Υ.Π.-ΟΤΕ ΚΕΝΤΡΙΚΟΔΥΤΙΚΗΣ ΜΑΚΕΔΟΝΙΑΣ

Κατὰ τὰς ἀρχαιρεσίας τοῦ Πανελληνίου Συνδέσμου Ὑπαλλήλων Προσωπικοῦ Ο.Τ.Ε Τμήματος Κεντρικοδυτικῆς Μακεδονίας ἐξελέγησαν οἱ κάτωθι;

Πρόεδρος Κασάπης Σταῦρος, ἀντιπρόεδρος Ραφτόπουλος Ὅμηρος, Γεν Γραμματεὺς Μανώλης Παντελής, ταμίας Ντίνας Δημήτριος καὶ σύμβουλος Παπαθανασίου Μαρκέλλα. Εἰς τὴν νέαν Διοίκησιν ποὺ διαπνέεται ἀπὸ μαχητικότητα καὶ ἐμπειρίαν γύρω ἀπὸ τὸν συνδικαλισμόν, εὐχόμεθα εὐόδωσιν τῶν προσπαθειῶν καὶ ἐνεργειῶν.

ΣΧΟΛΑΙ ΣΤΡΑΤΗΓΑΚΗ

(Διεύθυνσις: ΠΥΘΑΓΟΡΑΣ ΙΕΡΟΠΟΥΛΟΣ)

Ἀνακοινοῦται ὅτι ἤρχισε εἰς τὰς σχολὰς ἡ διδασκαλία τῆς Ἀγγλίδος καθηγητρίας – παιδαγωγοῦ MISS WILLIAMS.

— Νέο τμῆμα παιδιῶν τοῦ Δημοτικοῦ
— Νέο τμῆμα Ἀρχαρίων
— Νέο ΤΜΗΜΑ ΛΟΓΙΣΤΙΚΩΝ

ΑΓΓΛΙΚΑ — ΓΑΛΛΙΚΑ — ΓΕΡΜΑΝΙΚΑ

ΛΟΓΙΣΤΙΚΑ — ΓΡΑΦΟΜΗΧΑΝΗ

ΕΓΓΡΑΦΑΙ ΚΑΘΗΜΕΡΙΝΩΣ ΚΑΘ' ΟΛΗΝ ΤΗΝ ΗΜΕΡΑΝ

Μητροπόλεως 7 Τηλ. 30-51 Βέροια

ΕΠΙΣΚΕΦΘΗΤΕ ΤΗΝ ΣΟΒΙΕΤΙΚΗΝ ΕΝΩΣΙΝ

ΠΡΩΤΟΧΡΟΝΙΑ ΣΤΗ ΜΟΣΧΑ

ΔΙΑΡΚΕΙΑ ΕΚΔΡΟΜΗΣ: ΑΠΟ 28 ΔΕΚΕΜΒΡΙΟΥ 1965 ΜΕΧΡΙ 10 ΙΑΝΟΥΑΡΙΟΥ 1966

ΠΑΡΑΜΟΝΗ ΕΙΣ ΜΟΣΧΑΝ ἐπὶ 10 ἡμέρας
ΠΑΡΑΜΟΝΗ ΕΙΣ ΒΟΥΔΑΠΕΣΤΗΝ ἐπὶ 3 ἡμέρας

ΕΞΟΔΑ ΣΥΜΜΕΤΟΧΗΣ

ΠΕΡΙΛΑΜΒΑΝΟΜΕΝΩΝ Ἀεροπορικοῦ εἰσιτηρίου ΑΘΗΝΑΙ—ΜΟΣΧΑ μετ' ἐπιστροφῆς, Παραμονῆς εἰς ΜΟΣΧΑΝ καὶ ΒΟΥΔΑΠΕΣΤΗΝ εἰς τουριστικὰ ξενοδοχεῖα-Τροφὴ εἰς πολυτελῆ ἐστιατόρια, 4 ἐκδρομαὶ εἰς ἀξιοθέατα τῆς ΜΟΣΧΑΣ - 8 εἰσιτήρια θεάτρου κατ' ἐκλογὴν - ἐπίσκεψις ΒΟΥΔΑΠΕΣΤΗΣ κ.λ.π.

ΔΡΑΧΜΑΙ 10.000

ΠΛΗΡΟΦΟΡΙΑΙ: ΠΡΑΚΤΟΡΕΙΟΝ "ΑΠΟΛΛΩΝ"

Κεντρικῆς 180 Τηλεφ. 22-83
ΒΕΡΟΙΑ

Δηλώσεις συμμετοχῆς:
Μέχρι 30 Νοεμβρίου 1965

ΕΝΙΣΧΥΣΑΤΕ ΟΛΟΙ ΤΟΝ ΕΡΑΝΟ ΤΟΥ ΓΗΡΟΚΟΜΕΙΟΥ

Περιθάλπει ἀπόρους καὶ ἐγκαταλελειμένους γέροντας ὁλοκλήρου τοῦ Νομοῦ Ἡμαθίας.

Η ΑΠΕΡΓΙΑ ΤΩΝ ΟΙΚΟΔΟΜΩΝ ΣΤΟ ΝΟΜΟ ΜΑΣ ΞΕΠΕΡΑΣΕ ΣΕ ΠΟΣΟΣΤΟ ΚΑΘΕ ΑΛΛΗ ΠΡΟΗΓΟΥΜΕΝΗ

Ἡ πανοικοδομική ἀπεργία τῆς 21ης Ὀκτωβρίου 1965 στή Βέροια ξεπέρασε κάθε ἄλλη προηγούμενη σέ ἐπιτυχία. Ἡ συμμετοχή τῶν ἀπεργῶν ἦταν καθολική καὶ ἔφθασε τά 98ο)ο. Ἀπήργησαν πάνω ἀπό 700 οἰκοδόμοι. Στίς 10 τό πρωΐ πραγματοποιήθηκε ὀγκοδέστατη συγκέντρωση τῶν ἀπεργῶν στό ἐργατικό κέντρο Στήν παλλόμενη ἀπο ἐνθουσιασμό καί μαχητικότητα συγκέντρωση μίλησε ὁ πρόεδρος τῶν οἰκοδόμων Ἀντώνιος Μαργαρίτης. Ἀνέλυσε τήν σημερινή κατάσταση πού συνεχίζεται στή χώρα μας, στιγματίζοντας τήν ὁλομέτωπη ἐπίθεση τῆς ὀλιγαρχίας, τῆς Κυβέρνησις τοῦ πραξικοπήματος καί τῆς ἀντεργατικῆς πολιτικῆς τοῦ Ὑπουργοῦ Ἐργασίας. Ἀφοῦ ἀνέπτυξε διεξοδικά καὶ ἀναλυτικά τά αἰτήματα τῶν ἀπεργῶν, ζήτησε τήν καταδίκη τῶν ἀντεργατικῶν καὶ ἀντισυνδικαλιστικῶν ἐνεργειῶν τῆς Κυβέρνησις, τίς συλλήψεις συνδικαλιστικῶν στελεχῶν, τήν διαγραφή ὀργανώσεων ἀπό τά ἐργατικά κέντρα καί τίς Ὁμοσπονδίες καὶ τήν ἀπαράδεκτη πολιτική τοῦ Γεν. Γραμματέα τῆς ΓΣΕΕ Γαλάτη ποὺ δὲν πειθαρχεῖ στὶς ἀποφάσεις τῆς Διοίκησις τῆς ΓΣΕΕ. Κατσλήγοντας εἶπε: Μόνο σ' ἕνα καθεστὼς δημοκρατικὸ εἶναι δυνατὴ ἡ κατοχύρωση τῶν συνδικαλιστικῶν καὶ δημοκρατικῶν ἐλευθεριῶν καὶ ὑπάρχει ἡ δυνατότητα ἱκανοποίησις τῶν ζητημάτων τῶν ἐργαζομένων, γι' αὐτὸ πρέπει νὰ ἀποκατασταθῆ ἡ Συνταγματική νομιμότητα καὶ αὐτὸ θὰ γίνη μόνο μὲ τὴν προσφυγὴ σὲ ἄμμεσες καὶ ἐλεύθερες ἐκλογές.

Μετά τόν πρόεδρο τῶν οἰκοδόμων χαιρέτησε τὴν συγκέντρωση ὁ Πρόεδρος τοῦ Ἐρνατικοῦ Κέντρου Βεροίας Νίκος Ἀσλάνογλου ὁ ὁποῖος μεταξὺ ἄλλων εἶπε; Πολύτιμα σήμερα εἶναι ἡ ὕπαρξη καὶ ἐδραίωση ἑνὸς Δημοκρατικοῦ καθεστῶτος, γιατί τότε μόνον εἶναι δυνατὴ ἡ κατοχύρωση τῶν συνδικαλιστικῶν ἐλευθεριῶν καὶ ἡ διεκδίκηση τῶν αἰτημάτων μας. Γι' αὐτὸ προέχει κατὰ κύριον λόγον νὰ ἀγωνιστοῦμε γιὰ τὴν ἐδραίωση τῆς Δημοκρατίας. Μετὰ τὴν ἔγκριση τοῦ ψηφίσματος, ἐπιτροπὴ οἰκοδόμων, ἐπέδωσε τὸ ψήφισμα στὸν κ. Νομάρχη. Ψήφισματα στάλθηκαν 1) Πρόεδρον Βουλῆς 2) Ὑπουργὸ Ἐργασίας 3) Ἐφημερίδες: Αὐγή, Βῆμα, Ἀθηναϊκή.

Ἐπίσης στὴν Ἀλεξάνδρεια ἀπήργησε τὸ 95 ο)ο τῶν οἰκοδόμων ὡς ἐπίσης καὶ στὴν Νάουσα.

ΠΑΡΑΔΕΙΓΜΑ ΠΡΟΣ ΜΙΜΗΣΙΝ

Τὸν τελευταῖο καιρὸ στὴν Ἀγγλία λαμβάνει μεγάλες διαστάσεις ἡ ἐκστρατεία γιὰ νὰ ἐπιβληθῆ φορολογία στὰ ἀκίνητα καὶ τὰ εἰσοδήματα τῆς Βασιλίσσης Ἐλισάβετ. Ἀπὸ τῆς ἀπόψεως αὐτῆς ἡ Βασίλισσα ἦτο κυριολεκτικῶς ἀσύδοτος. Ἡ Ἐλισάβετ ὡς ἐπληροφορήθημεν εἶναι Ἰδιοκτήτρια 285.000 στρεμμάτων γῆς ποὺ δίδουν ἐτήσιον εἰσόδημα 250 ἑκατομ. δραχμῶν ποὺ ἐὰν ἐφορολογοῦντο πολλὲς δεκάδες κοινοτήτων θὰ ἔλυον τὰ οἰκονομικά τους προβλήματα. Οἱ Ἴδιοι ἐπίσης Ἀγγλικοὶ κύκλοι τονίζουν ὅτι πρέπει νὰ φορολογηθοῦν καὶ τὰ ἀνάκτορα τοῦ Μπάκιγχαμ, ὁ πύργος τοῦ Οὐίνδσωρ

Ἡ ὡς ἄνω ἐκστρατεία τῶν Ἄγγλων ἀποτελεῖ παράδειγμα πρὸς μίμησιν. Διότι εἶναι ἀδιανόητον νὰ φορολογοῦνται τὰ πιὸ μικρὰ εἰσοδήματα καὶ διαμερίσματα καὶ νὰ μένουν ἀφορολόγητα παλάτια, πύργοι καὶ ἡγεμονικὰ εἰσοδήματα.

ΤΥΠΟΓΡΑΦΕΙΟΝ
ΝΙΚ. ΓΙΟΒΑΝΟΠΟΥΛΟΥ
ΙΠΠΟΚΡΑΤΟΥΣ 1 Τηλ.4-02
ΒΕΡΟΙΑ
ΠΡΟΣΟΧΗ! Οὐδεμίαν σχέσιν ἔχομεν πλέον μὲ τὸ ἐπὶ τῆς ὁδοῦ Βικέλλα χαρτοτυπογραφεῖον Γιοβανοπούλου.

ΕΠ' ΕΥΚΑΙΡΙΑ ΤΗΣ ΧΡΗΣΙΜΟΠΟΙΗΣΕΩΣ ΤΩΝ ΜΑΘΗΤΩΝ ΔΙΑ ΤΗΝ ΥΠΟΔΟΧΗΝ ΒΑΣΙΛΕΩΝ ΚΑΙ ΕΠΙΣΗΜΩΝ

Εἶναι τελείως ἀντιπαιδαγωγική ἡ χρησιμοποίησις τῶν μαθητῶν διά τὴν ὑποδοχὴν Βασιλέων καὶ ἐπισήμων. Εἶναι τελείως ἀπαράδεκτη ἡ ἀκουσία διαδήλωσίς των ὑπὸ καύσωνα ἢ βροχὴν ἢ καὶ ψῦχος κατὰ τὰς βασιλικὰς περιοδείας καὶ πολιτικὰς ἐπιδείξις. Τὰ θεάματα ποὺ προσφέρονται εἰς τοὺς μαθητὰς κατὰ τὰς ὑποδοχὰς τῶν ἐπισήμων δὲν ἔχουν καμμίαν ἀξίαν οὔτε διδακτικὴν οὔτε ψυχαγωγικὴν ἀντιθέτως μάλιστα δημιουργοῦν ἐντυπώσεις καὶ βιώματα ποὺ ἀφήνουν τὰ ἴχνη των εἰς τὴν διαμόρφωσιν τῆς ψυχολογίας των καὶ εἰς τὴν ἀνάπτυξιν τῶν ἰδεωδιμάτων καὶ τῶν ἰδεῶν των.

Ἡ προσέλευσις τῶν μαθητῶν πρέπει νὰ περιορισθῆ ἀποκλειστικῶς καὶ μόνον εἰς τὰς ἐθνικὰς ἑορτὰς καὶ ἐπιδείξεις. Πᾶσα ἄλλη χρησιμοποίησις των καλλιεργεῖ τὴν ἐπιθυμίαν τοῦ μαθητοῦ νὰ ἀποφύγη τὸ μάθημα καὶ τὴν προσήλωσίν του εἰς τὸ σχολικὸν καθῆκον.

ΔΡΑΣΤΗΡΙΟΤΗΣ ΤΟΥ ΔΗΜΟΥ ΒΕΡΟΙΑΣ

—Τὸ τοπογραφικὸν συνεργεῖον ἐπεκτάσεως τοῦ σχεδίου πόλεως, συνεχίζει τὰς ἐρλασίας του καὶ ἔτσι ὅπως καὶ ἄλλοτε γράψαμε, ἡ πόλις μας θὰ ἀπαλλαγῆ ὁριστικῶς ἀπὸ τὴν μεγάλη πληγὴ τῆς ἐλλείψεως σχεδίου καὶ θὰ ἀποκτήση ἕνα σύγχρονο πολεοδομικὸ σχέδιο μακροχρονίου διαρκείας, κατ' αὐτὸν τρόπον θὰ κατοχυρωθοῦν πλέον αἱ ἀνεγερθεῖσαι καὶ αἱ μέλλουσαι νὰ ἀνεγερθοῦν οἰκοδομαὶ τῶν συνδητοτῶν μας, ποὺ ὡς γνωστὸν χτίζονται μὲ ἰδρῶτα καὶστερήσεις. Ἐκ παραλλήλου δὲ θὰ δοθῆ ἡ δυνατότητα εἰς τὸν Δῆμόν Βεροίας νὰ προβῆ εἰς ἔργα ἀμέσου καὶ πρώτης ἀνάγκης, ποὺ στεροῦνται κυρίως αἱ συνοικίαι καὶ τὰ ὁποῖα σήμερον δὲν εἶναι δυνατὸν νὰ ἀντιμετωπισθοῦν λόγω τῆς ἐλλείψεως τοῦ σχεδίου.

—Ἐτελείωσαν αἱ ὑδρομελετεύσεις τῶν Πηγῶν Μαυρονερίου καὶ Ἀσπρονερίου καὶ ἐντὸς ὀλίγου τὸ δίκτυον ὑδρεύσεως τῆς πόλεως μας θὰ ἐμπλουτισθῆ μὲ ποσότητα ὕδατος ἱκανὴν νὰ καλύψη εἰς τὸ ἀκέραιον τὰς ἀνάγκας ὁλοκλήρου τῆς πόλεως. Ἔτσι καὶ ὁ βραχνᾶς τῆς λειψυδρίας ἐκλείπει πλέον ὁριστικῶς. Μὲ τὴν περάτωσιν δὲ καὶ τοῦ σχεδίου πόλεως θὰ εἶναι δυνατὴ ἡ παροχὴ ἐσωτερικῆς ὑδρεύσεως καὶ εἰς τὴν πλέον ἀπομακρυσμένην παράγκαν τῆς πόλεως. Μὲ τὰ ἔργα τῆς ὑδρομετεύσεως, εἰς τὰς πηγάς, ποὺ ἀπὸ τεχνικῆς ἀπόψεως εἶναι ἄρτια καὶ μακροχρονίου ἀντοχῆς, ἔγιναν καὶ ἀντικαταστάσεις τμημάτων τῶν παλαιῶν σωληνώσεων. Ἔτσι ἀπηλλάγη τὸ δίκτυον ὑδρεύσεως ἀπὸ τὰς προχειρότητας καὶ θἀἐκλείψη τὸ θλιβερὸν γεγονὸς τῆς καταστροφῆς τοῦ δικτύου σὲ σύντομα χρονικὰ διαστήματα ποὺ σὰν συνέπεια εἶχε τὴν ἔλλειψη τοῦ ὕδατος.

—Ὑπεγράφη ἐπὶ τέλους ἡ σύμβασις Δήμου καὶ ΔΕΗ. Ἐπὶ τόσα χρόνια ἡ πόλις καὶ κυρίως αἱ συνοικίαι ἐστεροῦντο δικτύου ἐξωτερικοῦ φωτισμοῦ ἐξ αἰτίας τῆς μὴ ὑπογραφῆς τῆς συμβάσεως. Τὸ αἰτιολογικὸν τῆς μὴ ὑπογραφῆς τῆς συμβάσεως ἦταν αἱ ἀπαιτήσεις τοῦ Δήμου ἀπὸ τὴν διαλυθεῖσαν ἑταιρίαν Βέρμιον. Τὸ νέον δημοτικὸν Συμβούλιον ἀνέθεσεν εἰς νομικὸν τὴν μελέτην τοῦ θέματος ὁ ὁποῖος ἐγνωμάτευσεν ὅτι δὲν ὑπάρχουν ἀπαιτήσεις, ἀλλὰ καὶ ἡ ὑπογραφὴ τῆς συμβάσεως δὲν δεσμεύει τὸν Δῆμον νὰ διεκδικήση τυχούσας ἀπαιτήσεις του. Κατόπιν αὐτῆς τῆς γνωματεύσεως τῇ εἰσηγήσει τοῦ κ. Δημάρχου, ἀπεφασίσθη ἡ ὑπογραφὴ τῆς συμβάσεως καὶ ἔτσι σὲ σύντομο χρονικὸ διάστημα εἰς ὅλας τὰς κολόνας τῆς ΔΕΗ θὰ τοποθετηθοῦν λάμπες φωτισμοῦ καὶ θὰ ἀπαλλαγῆ ἡ πόλις καὶ κυρίως αἱ συνοικίαι ἀπὸ τὸ σκότος.

— Ἀνετέθη διὰ δημοπρασίας ἡ καθαριότης εἰς ἐργολάβον. Ἔτσι ἀπὸ τοῦ ἐρχομένου ἔτους ἡ καθαριότης θὰ γίνεται πολὺ καλυτέρα καὶ σὲ μεγαλυτέραν ἔκτασιν. Μειοῦται τὸ κόστος τῶν ἐξόδων καὶ ἀπελευθεροῦνται δύο φορτηγὰ αὐτοκίνητα τοῦ Δήμου τὰ ὁποῖα θὰ χρησιμοποιηθοῦν πλέον ἀποκλειστικῶς καὶ μόνον διὰ χαλικοστρώσεις κλπ. ἐργασίας τοῦ Δήμου.

Ἀπ' ὅλα τὰ ὡς ἄνω καὶ ὁ πλέον κακόπιστος ἀντιλαμβάνεται ὅτι ὁ Δήμαρχος κ. Τσελέπογλου καὶ τὸ νέον Δημοτικὸν Συμβούλιον, παρ' ὅλον τὸν μικρὸν χρόνον τῆς θητείας των καὶ παρ' ὅλας τὰς οἰκονομικὰς δυσχερείας καὶ ἀντιδράσεις (διὰ τὰς ὁποίας θὰ ἀσχοληθῶμεν λεπτομερῶς στὸ μέλλον), καταπιάστηκαν καὶ ἔφεραν εἰς πέρας ἔργα βασικῆς σημασίας διὰ τὴν πρόοδον τῆς πόλεως καὶ τὴν ἀνακούφισιν τῶν συνδηοτῶν μας. Ἀποτελεῖ ἑπομένως χρέος ὅλων τῶν παραγόντων τῆς πόλεως καὶ τῶν συνδηοτῶν νὰ τοὺς βοηθήσουν καὶ νὰ τοὺς συμπαραστεθοῦν στὸ θαρραλέο τους πρόγραμμα τῆς ἀλλαγῆς.

ΕΠΑΝΗΛΘΟΝ ΟΙ 9 ΤΙΜΩΡΗΘΕΝΤΕΣ ΔΗΜ. ΣΥΜΒΟΥΛΟΙ

Ἐπανῆλθον καὶ ἀνέλαβαν καθήκοντα οἱ 9 τιμωρηθέντες δημοτικοὶ σύμβουλοι οἱ ὁποῖοι θὰ συνεχίσουν νὰ προσφέρουν τὰς ὑπηρεσίας των πρὸς τὴν πόλιν, τοὺς συνδηοτάς, ἀλλὰ καὶ τὴν Δημοκρατίαν μὲ τὸν Ἴδιον ζῆλον καὶ μαχητικότητα ὅπως καὶ εἰς τὸ παρελθόν.

ΑΝΑΚΟΙΝΩΣΙΣ

Ἀνακοινοῦται ὅτι τὴν Διεύθυνσιν τῶν Σχολῶν ΣΤΡΑΤΗΓΑΚΗ εἰς τὸν Νομόν μας ἀνέλαβε ὁ κ. ΠΥΘΑΓΟΡΑΣ ΙΕΡΟΠΟΥΛΟΣ.

Εἰς τὸ παράρτημα Βεροίας ἄρχονται νέα τμήματα:

ΑΓΓΛΙΚΗΣ
ΓΑΛΛΙΚΗΣ
ΓΕΡΜΑΝΙΚΗΣ
ΛΟΓΙΣΤΙΚΩΝ
ΓΡΑΦΟΜΗΧΑΝΗΣ (τυφλὸ σύστημα)

ΣΧΟΛΑΙ ΣΤΡΑΤΗΓΑΚΗ
Μητροπόλεως 7 Τηλ. 30-51 Βέροια
ΕΓΓΡΑΦΑΙ ΚΑΘΗΜΕΡΙΝΩΣ ΚΑΘ' ΟΛΗΝ ΤΗΝ ΗΜΕΡΑΝ

ΜΕΓΑΛΕΣ ΔΗΜΟΚΡΑΤΙΚΕΣ ΣΥΓΚΕΝΤΡΩΣΕΙΣ ΤΗΣ ΕΔΑ ΣΤΗ ΒΕΡΟΙΑ ΚΑΙ ΤΗΝ ΑΛΕΞΑΝΔΡΕΙΑ

Στὶς 17 τοῦ μηνὸς πραγματοποιήθηκε στὴν πόλι μας καὶ στὴν αἴθουσα τοῦ κινηματογράφου «Στάρ» μεγάλη συγκέντρωση τοῦ κόμματος ΕΔΑ Βεροίας.

Πλῆθη λαοῦ παρηκολούθησαν τὶς ὁμιλίες. Τὴν συγκέντρωση ἄνοιξε ὁ γιατρὸς κ. Ἀληχανίδης ὁ ὁποῖος παρουσίασε τοὺς κ.κ. Κιτσίκην Τσιάραν καὶ Καρρᾶν, οἱ ὁποῖοι διακόπτονταν συνεχῶς ἀπὸ τὶς ἐκδηλώσεις τοῦ λαοῦ ποὺ ἦσαν ἀφάνταστα θερμὲς καὶ ξεπέρασαν κάθε προηγούμενο.

Στὴν διάρκεια τῶν ὁμιλιῶν των οἱ ἐκπρόσωποι τῆς ΕΔΑ κατήγγειλαν τὴν τρίτη αὐλικὴ Κυβέρνηση γιὰ τὶς ἕνα σωρὸ ἀντιλαϊκὲς, ἀντιδημοκρατικὲς καὶ ἀντεθνικὲς πράξεις της. Ἐκτελοῦσα τὰ σχέδια τῶν ἐγχωρίων καὶ ξένων προαγωγῶν τῆς ἀνομαλίας καὶ παρατήρησαν σχετικὰ τὴν ἐπαναφορὰ στὶς καίριες θέσεις τοῦ στρατοῦ καὶ τῶν σωμάτων ἀσφαλείας τῶν «Περικλήδων». Κατήγγειλαν ἐπίσης ὅτι οἱ ἀποστάτες ἐπιχειροῦν καὶ στὴν δικαιοσύνη νὰ ἐπαναφέρουν τὸ καθεστὼς τῶν ἐπεμβάσεων μὲ πρόσφατο παράδειγμα τὴν μετάθεση τοῦ εἰσαγγελέως κ. Φλώρου. Ὅτι προωθοῦν τὰ συνωμοτικὰ σχέδια σὲ βάρος τῆς Κυπριακῆς αὐτοδιαθέσεως. Ὅτι καταπολεμοῦν τὰ οἰκονομικὰ αἰτήματα τῶν ἐργαζομένων καὶ παραδίδουν τὸν ἐθνικὸ πλοῦτο τῆς χώρας στὰ ξένα καὶ ντόπια μονοπώλια κλπ. κλπ. κάλεσαν τὸν λαὸ νὰ ἀγωνισθῆ θαρραλέα καὶ ἀποφασιστικὰ γιὰ τὰ δίκαια οἰκονομικά του ζητήματα, τὴ Δημοκρατία καὶ τὴν ὁμαλότητα καὶ κατέληξαν ὅτι ἡ μόνη ὁημοκρατικὴ λύση γιὰ τὴν ἔξοδο τῆς χώρας ἀπὸ τὴν κρίση εἶναι ἡ διαδικασία τῶνἀμέσων ἐκλογῶν μὲ ὑπηρεσιακὴ Κυβέρνηση.

Τὴν ἴδια μέρα καὶ στὶς 7 τὸ βράδυ πραγματοποιήθηκε μεγάλη συγκέντρωση καὶ στὴν Ἀλεξάνδρεια. Μίλησαν ἀπὸ μέρους τῆς ἐκτελεστικῆς ἐπιτροπῆς τοῦ κόμματος οἱ κ.κ. Γιάννης Ἰμβριώτης τέως καθηγητὴς Πανεπιστημίου καὶ Μίκης Θεοδωράκης βουλευτής. Μέσα σὲ μεγάλο ἐνθουσιασμὸ τοῦ ἀκροατηρίου οἱ ὁμιληταὶ ἐστιγμάτισαν τὸ αὐλικὸ πραξικόπημα καὶ κάλεσαν τὸν λαὸ σὲ διαρκεῖς ἀγῶνες γιὰ τὴν κατοχύρωση τῆς δημοκρατικῆς ὁμαλότητας μὲ τὴν ἄμεση προσφυγὴ σὲ γνήσιες καὶ ἐλεύθερες ἐκλογές.

Βασίλειον τῆς Ἑλλάδος
Δῆμος Βεροίας
ΠΕΡΙΛΗΨΙΣ
ΔΙΑΚΗΡΥΞΕΩΣ

Ἐκτίθεται εἰς φανερὰν πλειοδοτικὴν δημοπρασίαν ἐνάπτιον τῆς Δημαρχιακῆς Ἐπιτροπῆς τοῦ Δήμου Βεροίας ἐνεργηθησομένην τὴν 10ην Νοεμβρίου 1965 ἡμέραν Τετάρτην καὶ ὥραν 11 π.μ. μὲ 1 μ. ἐν τῷ Δημαρχιακῷ Καταστήματι, ἡ μίσθωσις τῶν καταστημάτων τῆς Δημοτικῆς Ἀγορᾶς, συμφώνως πρὸς τοὺς λεπτομερεῖς ὅρους τῆς ταυταρίθμου διακηρύξεως ἡμῶν, νομοτύπως ἐγκριθέντας.

Διάρκεια μισθώσεως δι' ἅπαντα τὰ καταστήματα ὁρίζεται τὸ χρονικὸν διάστημα ἀπὸ τῆς ἑπομένης κλήσεως πρὸς ὑπογραφὴν τοῦ ἐνοικιαστηρίου συμφωνητικοῦ μέχρι τέλους τοῦ ἔτους 1968.

Ἐγγύησις πρὸς συμμετοχὴν εἰς τὴν δημοκρασίαν ὁρίζεται ποσὸν ἀραχ. 1.000 εἰς γραμμάτιον τοῦ Ταμείου Παρακαταθηκῶν καὶ Δανείων.

Διὰ πλείονας πληροφορίας οἱ ἐνδιαφερόμενοι δύνανται νὰ ἀποτείνωνται, κατὰ τὰς ἐργασίμους ἡμέρας καὶ ὥρας, εἰς τὸ ἀρμόδιον τμῆμα τοῦ Δήμου (Γραφ. Δημαρχιακῆς Ἐπιτροπῆς).

Ἐν Βεροίᾳ τῇ 19—10—65
Ὁ Δήμαρχος Βεροίας
Εὐθύμιος Τσελέπογλου

Η ΣΥΣΚΕΨΙΣ ΤΗΣ ΝΟΜΑΡΧΙΑΚΗΣ ΕΠΙΤΡΟΠΗΣ ΤΗΣ Ε.Κ

Πρὸ ἡμερῶν πραγματοποιήθηκε στὴν πόλι μας σύσκεψις τῆς Νομαρχιακῆς Ἐπιτροπῆς τῆς Ε.Κ. στὴν ὁποία παρευρέθησαν καὶ οἱ τρεῖς βουλευταὶ τοῦ Νομοῦ μας. Συνεζητήθησαν διάφορα ὀργανωτικὰ θέματα καὶ ἀπεφασίσθη ἡ ἀνάπτυξις κομματικῆς δραστηριότητος στὶς πόλεις καὶ χωριὰ τοῦ Νομοῦ μας. Ἡ παρουσία καὶ τῶν τριῶν βουλευτῶν σὲ κοινὴ σύσκεψη εἶναι ἕνα παρήγορον σημεῖον. Καιρὸς εἶναι πλέον νὰ παραμερισθοῦν τὰ προσωπικὰ καὶ νὰ πρυτανεύση σ' ὅλους ἡ ἰδέα τῆς προόδου καὶ τῆς ἑνότητος τοῦ Κόμματος. Ὁ λαὸς τοῦ Νομοῦ μας κατ' ἐξοχὴν δημοκρατικὸς δὲν ἔχει ἀνάγκην διαφωτίσεως διότι ἡ δημοκρατία εἶναι ἡ δευτέρα του φύσις, ἐπιθυμεῖ ὅμως τοὺς ἐπικεφαλῆς τῶν ἀγώνων του νὰ τοὺς βλέπη συχνὰ καὶ πρὸ παντὸς μανιωμένους καὶ ἀγαπημένους.

Ὑπόδειξή μας εἶναι ἡ διεύρυνσις τῆς Νομαρχιακῆς Ἐπιτροπῆς τῆς Ε.Κ. μὲ τὴν συμμετοχὴν νέων καὶ ζωντανῶν προσώπων καὶ ὁ παραμερισμὸς τῶν νεκρῶν στοιχείων.

Μόνον ἔτσι καὶ μὲ τὴν κοινὴ δράση καὶ τῶν τριῶν βουλευτῶν μας, τὸ κόμμα θὰ πάρ ποιὸ μπροστὰ, ἐπ' ἀγαθῷ τῆς μεγάλης ἰδέας τῆς Δημοκρατίας.

ΑΙ ΑΠΕΡΓΙΑΙ ΣΤΟ ΝΟΜΟ ΜΑΣ

Μεγάλην ὁμολογουμένως ἐπιτυχίαν ἐσημείωσαν αἱ ἀπεργίαι τῶν ταχυδρομικῶν ὑπαλλήλων καὶ ἰδιοκτητῶν φορτηγῶν αὐτοκινήτων στὸ Νομό μας. Τὸ ποσοστὸ τῶν ἀπεργῶν ξεπέρασε τὸ 90 ο)ο καὶ εἰκοσιτετράωρα ὁλόκληρα νεκρώθηκαν τὰ ταχυδρομεῖα καὶ ἡ ἀγορὰ ἀπὸ ἔλλειψη ἐμπορευσίμων ἀγαθῶν. Ὁ λαὸς τοῦ Νομοῦ μας ταλαιπωρήθηκε πολύ, πλὴν ὅμως εὐμενῶς ἐσχολίαζεν τὰς ἀπεργίας καὶ μὲ ἐνδιαφέρον παρακολουθοῦσε τὸν ἀγῶνα τῶν ἀπεργῶν διὰ τὴν ἐπιβίωσίν των. Ἡ ἐπιστράτευσις ὑπὸ τῆς «Κυβερνήσεως» τῶν ἀπεργῶν ταχυδρομικῶν, σχολιάστηκε δυσμενέστατα καὶ τὸ σύνολον σχεδὸν τοῦ λαοῦ τοῦ Νομοῦ μας κατεδίκασεν τό ἀντιλαϊκὸ αὐτὸ μέτρον. Μὲ ἐπιστρατεύσεις ὅμως δὲν ἀναχαιτίζεται οὔτε κάμπτεται ἡ ἀγωνιστικὴ ὁρμὴ τῶν ἀπεργῶν. Ἡ ὠμὴ βία καὶ τὰ στρατοκρατικὰ μέτρα εἶναι τὰ καταφύγια ἀντιλαϊκῶν κυβερνητικῶν κατασκευασμάτων. Τὰ τόσον σοβαρὰ προβλήματα ὅπως ἡ ἀγωνία διὰ τὴν ζωὴν καὶ ἡ ἱκανοποίησις τῶν στοιχειωδῶν καὶ δικαίων διεκδικήσεων τοῦ λαοῦ, ἐπιβάλλεται νὰ ἀντιμετωπισθοῦν μὲ σύνεσιν καὶ κρατικὴν στοργὴν καὶ οὐχὶ μὲ μέτρα ποὺ δημιουργοῦν πολεμικὴν ἀτμόσφαιραν.

Ὁ λαὸς τοῦ Νομοῦ μας καὶ ἡ ἐφημερὶς μας θὰ βρίσκεται πάντοτε στὸ πλευρὸ τῶν ἀγωνιζομένων διὰ τὴν ἐπίλυσιν τῶν αἰτημάτων των.

ΑΙ ΠΕΡΙΟΔΕΙΑΙ ΚΑΙ ΤΟ ΠΡΟΣΚΥΝΗΜΑ

Ἐξ' ὅσων ἐπληροφορήθημεν ἀπὸ τὰς καθημερινὰς συναδέλφους, αἱ περιοδεῖαι τῶν Βασιλέων εἰς τὰς κυκλάδας διεκρίθησαν διὰ τὴν μεγάλην τους παγερότητα καὶ τὴν ἔλλειψη αὐθορμητισμοῦ καὶ ἐνθουσιασμοῦ. Τὸ γεγονὸς τοῦτο ἀποδεικνύει περίτρανα τὴν καταδίκην εἰς τὰς ψυχὰς τῶν Ἑλλήνων τοῦ αὐλικοῦ πραξικοπήματος. Πρὸς δημιουργίαν ὅμως ἐντυπώσεων καὶ διὰ νὰ καλύψουν κάπως οἱ αὐλοκόλακες τὴν λαϊκὴ ἀποχὴ ἀπὸ τὰς περιοδείας, ἔβαλαν μιὰ ἡλικιωμένη γυναικοῦλα νὰ πέση καὶ νὰ προσκυνήση τὸν νεαρὸ Βασιλέα! Καὶ ἡ φωτογραφία αὐτὴ ποὺ μὲ πυχαίους τίτλους δημοσιεύτηκε εἰς τὰς ἐφημερίδας τῆς δεξιᾶς, θὰ κάνῃ ἀσφαλῶς τὸν γῦρο τοῦ κόσμου, γιὰ νὰ πάθουν σύγχυσι οἱ ξένοι καὶ νὰ μᾶς συμπεριλάβουν στοὺς γεωγραφικοὺς χώρους, σουλτανάτων, σεϊχάτων! Τὰ ἔντεχνα ὅμως προσκυνήματα ἐκθέτουν τὸν νεαρὸ Βασιλέα καὶ θίγουν τὴν ἐθνικὴ ἀξιοπρέπεια τοῦ «ἐλευθέρου» Ἕλληνα. Ἐὰν ὁ Βασιλεὺς ἀπομακρύνη τοὺς αὐλοκόλακες, κωφεύση εἰς τὰς εἰσηγήσεις τῶν κακῶν μυστικοσυμβούλων του καὶ ἐπαναφέρει εἰς τὸν τόπον τὴν ἀπωλεσθείσαν γαλήνην καὶ δημοκρατικὴν ὁμαλότητα, τότε μπορεῖ νὰ λείψουν καὶ πρέπει τὰ προσκυνήματα, θὰ ἀποκτήση ὅμως τὴν ἀγάπη τοῦ λαοῦ, ἐπὶ τῆς ὁποίας καὶ μόνον στηρίζεται ἡ ἰσχὺς οἱουδήποτε.

ΕΛΛΑΣ ΚΑΙ ΙΣΠΑΝΙΑ

Τό ὅτι ἡ Κυβέρνησις ἐνέκρινε τὴν μετάβασιν τοῦ Βασιλέως εἰς τὴν Ἱσπανίαν τοῦ Φράγκο, ἀποδεικνύει τὸν φασιστικὸν κοινοβουλευτικὸν της μανδύαν ὁ ὁποῖος εἶναι διάτρυτος καὶ πλήρης βορβόρου. Διότι ποῖος ἀρχηγὸς κράτους κατεδέχθη νὰ ἐπισκεφθῇ τὴν λαοπρόβλητον αὐτὴν φασιστικὴν χώραν; Ἀσφαλῶς δὲ οἱ αὐλικοὶ ποὺ συνώδευσαν τὸν Βασιλέα εἰς τὴν Μαδρίτην θὰ λάβουν συγχαρητήρια καὶ θὰ ἀξιωθοῦν παρασήμων ἐκ μέρους τοῦ Κασυντίλλιο. Ὁ δὲ Φράγκο θὰ πρέπη νὰ εἶναι ὑπερήφανος γι' αὐτοὺς ποὺ μὲ αἰσχρὰς μηχανοραφίας κατόρθωσαν σὲ μιὰ Ἑλλάδα ποὺ ἡ δημοκρατική της πλειοψηφία ὑπερβαίνει τὸ 80ο)ο νὰ ἐγκαταστήσουν τὸ τέρας τοῦ φασισμοῦ μὲ κοινοβουλευτικὴν μάσκαν Δὲν θὰ χαροῦν ὅμως πολὺ διότι ὁ ἑλληνικὸς λαὸς μὲ τὴν πάλη του γρήγορα θὰ ἀποτινάξη τὸν ζυγὸν καὶ ἐπαναφέρη καὶ πάλι στὸν τόπο τὴν Συνταγματικὴν τάξιν καὶ τὴν δημοκρατικὴν ὁμαλότητα.

ΜΗΝΥΜΑ ΤΩΝ ΕΛΛΗΝΩΝ ΤΗΣ ΔΥΤ. ΓΕΡΜΑΝΙΑΣ

Οἱ Ἕλληνες τῆς Δυτικῆς Γερμανίας:

—Ἀπαιτοῦν νὰ ἀποκατασταθῇ ἐπὶ τέλους ἡ Συνταγματικὴ τάξη καὶ νὰ σταματήση τὸ κατασκεύασμα νόθων λύσεων.

—Ὁ λαὸς δὲν θὰ ἀνεχθῇ νὰ στραγγαλισθῇ ἡ βούλησή του, ποτὲ πιά.

—Οἱ Ἕλληνες τῆς Δ. Γερμανίας πιστεύουν ὅτι ὁ μόνος δρόμος ποὺ μπορεῖ νὰ ὁδηγήση στὴν ὁμαλότητα εἶναι αὐτός που χάραξε ὁ Γεώργιος Παπανδρέου, δηλαδὴ ἡ προσφυγὴ ΣΤΙΣ ΚΑΛΠΕΣ

Ὅσο πιὸ γρήγορα τόσο πιὸ καλὰ γιὰ τὸ παλάτι, γιὰ τὸ λαὸ, γιὰ τὸ ἔθνος ὁλόκληρο.

Οἱ Ἕλληνες τῆς Δυτ. Γερμανίας ΑΠΑΙΤΟΥΝ:

Τὴν διεξαγωγὴ ἐκλογῶν καὶ νὰ τοὺς δοθῇ ἡ δυνατότητα νὰ ψηφίσουν ἀπὸ ἐκεῖ πού βρίσκονται διότι κανεὶς δὲν μπορεῖ καὶ δὲν πρέπει ν'ἀγνοήση 180.000 Ἕλληνες.

ΕΠΙΤΡΟΠΗ ΑΓΩΝΟΣ ΕΛΛΗΝΩΝ ΔΥΤ. ΓΕΡΜΑΝΙΑΣ Α ΤΗΝ ΑΠΟΚΑΤΑΣΤΑΣΗ ΤΗΣ ΔΗΜΟΚΡΑΤΙΑΣ ΣΤΗΝ ΕΛΛΑΔΑ

ΠΑΡΑΚΛΗΣΙΣ ΔΙΑ ΤΟΝ ΕΠΙΘΕΩΡΗΤΗΝ κ. ΘΕΟΔΩΡΙΔΗΝ

Μᾶς κατηγγέλθη ὅτι περὶ τὰ δέκα πέντε παιδάκια ἀναγκάστηκαν ἐκ τῶν πραγμάτων νὰ φοιτήσουν στὸ 8 Δημοτικὸ Σχολεῖο παρ ὅλον ὅτι τὰ σπίτια τους ἀπέχουν πολὺ ἀπὸ οὐτό. Ὑπάρχει δὲ ὡς μᾶς ἐπληροφόρησαν ἄλλο πλησιέστερον σχολεῖον εἰς τὸ ὁποῖον μπορεῖ νὰ φοιτήσουν. Τὸ γεγονὸς τοῦτο εἶναι ἀπαράδεκτο καὶ δὲν εἶναι ἐπιτρεπτὸν νὰ ταλαιπωρηθοῦν ἐν ὄψει μάλιστα καὶ τοῦ ἐπερχομένου χειμῶνος. Ὁ ἀριθμὸς εἶναι τόσο μικρὸς ποὺ δὲν μπορεῖ νὰ εὐσταθήση ἡ δικαιολογία τοῦ πληθωρισμοῦ.

Παρακαλεῖται ὁ καθ' ὅλα ἐξαίρετος, δραστήριος καὶ ἄριστος ἐπιθεωρητὴς κ. Θεοδωρίδης ὁ ὁποῖος διακρίνεται καὶ διὰ τὸν ὑπέρμετρον ζῆλον διὰ τὴν προστασίαν καὶ τὴν μάθησιν τοῦ παιδιοῦ νὰ ἐξετάση τὸ ζήτημα καὶ εἴμεθα βέβαιοι ὅτι θὰ ἄρη τὴν ἀδικίαν.

Τμῆμα Ἀσφαλείας Βεροίας

ΠΡΟΣΚΛΗΣΙΣ

Παρακαλοῦνται ἅπαντες οἱ τῆς κλάσεως 1969 (γεννηθέντες τὸ ἔτος 1948) οἱ ἐγγραμμένοι εἰς τὰ Μητρῷα ἀρρένων τοῦ Δήμου Βεροίας, ὅπως διέλθωσιν ἐκ τοῦ Τμήματος Ἀσφαλείας ἀπὸ τῆς 1ης Ὀκτωβρίου ἕως τῆς 30ης Ὀκτωβρίου 1965 πρὸς παραλαβὴν τῶν Στρατιωτικῶν Δελτίων Ἐπιλογῆς καὶ κατατάξεως. Οὗτοι δέον νὰ φέρωσι μεθ' ἑαυτῶν ἀνὰ μίαν φωτογραφίαν διαστάσεων 0,03χ0,04 ὡς καὶ δελτία ταὐτότητός των.

Ὁμοίως καλοῦνται οἱ τῆς ἰδίας κλάσεως οἱ καταγόμενοι ἐκ ξένων περιφερειῶν καὶ διαμένοντες μονίμως ἢ προσωρινῶς ἐνταῦθα ὅπως παρουσιασθῶσι τὰς αὐτὰς ὡς ἄνω ἡμέρας εἰς τὸ Τμῆμα Ἀσφαλείας.

Οὗτοι δέον νὰ φέρωσι μεθ' ἑαυτῶν ἀνὰ μίαν φωτογραφίαν τὸ δελτία ταὐτότητός των ὡς καὶ πιστοποιητικὸν Στρατολογικῆς καταστάσεως ἢ τοιοῦτον τοῦ Δήμου ἢ τῆς Κοινότητος εἰς ἣν εἶναι ἐγγεγραμμένοι.

Ἐν Βεροίᾳ 24—9—1965

Ἐκ τοῦ Τμήματος Ἀσφαλείας

ΕΥΧΑΡΙΣΤΗΡΙΟΝ

Τὸ Διοικητικὸν Συμβούλιον καὶ οἱ τρόφιμοι τοῦ Γηροκομείου εὐχαριστοῦν τοὺς κάτωθι δωρητάς:

1) Τὸν Ἀντώνιον Τσιράκογλου κάτοικον Θεσ)νίκης διὰ τὴν δωρεὰν 1000 δραχ. εἰς μνήμην τῆς συζύγου του Ἀδέλας.

2) Τὴν κ. Ἕλλη Τσακίρη διὰ τὴν δωρεὰν 200 δραχ.

3) Τὸν κ. Χρῆστον Δημόπουλον διὰ τὴν δωρεὰν 500 δραχ. εἰς μνήμην τῆς μητρὸς καὶ γιαγιᾶς Ἀναστασίας Δημοπούλου.

4) Τοὺς Κους Σεραφεὶμ Δαυϊτίδου κατ. BUFFALO Ἀμερικῆς διὰ τὴν δωρεὰν 10 δολλαρίων.

ΤΥΠΟΓΡΑΦΕΙΟΝ
ΝΙΚ. ΓΙΟΒΑΝΟΠΟΥΛΟΥ
ΙΠΠΟΚΡΑΤΟΥΣ 1 Τηλ. 4-02
ΒΕΡΟΙΑ
ΠΡΟΣΟΧΗ! Οὐδεμίαν σχέσιν ἔχομεν πλέον μὲ τὸ ἐπὶ τῆς ὁδοῦ Βικέλλα χαρτοτυπογραφεῖον Γιοβανοπούλου.
ΔΙΑ ΚΑΘΕ ΤΥΠΟΓΡΑΦΙΚΗΝ ΕΡΓΑΣΙΑΝ ΤΗΛΕΦΩΝΗΤΕ ΣΤΟ
4-02

Παρὰ τῆς ΕΔΑ Ἠμαθίας μᾶς ἀπεστάλη ἡ κάτωθι δημοσίευσις

ΑΝΑΚΟΙΝΩΣΗ

Τὴν ἐρχομένη Κυριακὴ τὸ πρωῒ θὰ γίνη συγκέντρωση τῆς ΕΔΑ στὸν Κινηματόγραφο Βεροίας "ΣΤΑΡ" μὲ ὁμιλητὴ μέλος τῆς Διοικούσης Ἐπιτροπῆς τοῦ Κόμματος.

Καλοῦνται τὰ μέλη καὶ οἱ ὁπαδοὶ τοῦ Κάμματος καθὼς καὶ κάθε δημοκράτης καλῆς θελήσεως νά πάρη μέρος στὴ συγκέντρωση γιὰ νὰ ἀκούση τὶς ἀπόψεις τοῦ Κόμματος γιὰ Συνταγματικὴ τάξη καὶ ὁμαλότητα, γιὰ τὴν Δημοκρατία καὶ τὴν λαϊκὴ εὐημερία.

Ν.Ε. ΕΔΑ ΗΜΑΘΙΑΣ

ΑΠΑΝΤΗΣΙΣ ΕΙΣ ΣΧΟΛΙΑ ΤΟΥ ΔΙΚΗΓΟΡΟΥ κ. ΕΥΓΕΝΙΑΔΗ ΔΙΑ ΤΑ ΤΕΛΗ ΚΑΘΑΡΙΟΤΗΤΟΣ

Παρ'ὅλον ὅτι ἐν ἐκτάσει ἀσχοληθήκαμε στὸ παρελθὸν διὰ τὰ τέλη καθαριότητος, ἐξηγήσαντες σαφῶς τὴν ἀνωμαλίαν τοῦ παρελθόντος καὶ τὴν ἀνάγκην ἀναπροσαρμογῆς των, ὁ δικηγόρος κ. Εὐγενιάδης σχολιάσας τὸ ἴδιον θέμα εἰς τὴν ἐφημερίδα Φρουρὸς ὀψίμως βεβαίως, μᾶς ἀναγκάζει νὰ ἀπαντήσωμεν. Κατὰ ποίαν λογικὴν κ. Εὐγενιάδη εἰσεπράτοντο τὰ ἴδια τέλη καθαριότητος ἀπὸ τὸ πολυτελὲς διαμέρισμα τοῦ Κέντρου τῆς πόλεως (ποὺ ἀπελάμβανε τὴν καθαριότητα καὶ ἄπλετον φωτισμὸν) καὶ ἀπὸ τὴν φτωχὴν παράγκαν τῆς συνοικίας ποὺ δὲν εἶναι δυνατὸν νὰ μεταβῇ τὸ αὐτοκίνητον καθαριότητος καὶ οὔτε ὑπάρχει δίκτυον φωτισμοῦ; Γνωρίζετε ἐπίσης ὅτι τὸ ἔλλειμα τῶν δαπανῶν καθαριότητος ἐπληρώνετο ἀπὸ τοὺς τακτικοὺς πόρους τοῦ Δήμου, εἰς βάρος τῶν ἔργων ποὺ ἔχουν ἄμεσον ἀνάγκην αἱ συναικίες, παρ' ὅλον ὅτι αὐτὸ ἀπαγορεύεται ἀπὸ τὸν νόμον διότι τὸ τέλος εἶναι ἀνταποδοτικὸν; Καὶ ἐὰν κ. Εὐγενιάδη ἡ κατάστασις αὐτὴ ἐσυνεχίζετο δὲν νομίζετε ὅτι τὸ μόνον ἔργον ποὺ θὰ προσέφερε ὁ Δῆμος θὰ ἦτο ἡ κάλυψις τῶν δαπανῶν καθαριότητος, μιὰ καὶ οἱ βασικοὶ πόροι του θὰ διετίθεντο πρὸς τὸν σκοπὸν τοῦτον; Καὶ ἐφ' ὅσον θέλετε νὰ παραστήσετε τὸν ὑπερασπιστὴ τῶν συμφερόντων τῶν συνδημοτῶν διατί ἐπὶ τόσα χρόνια ἀνεχόσασταν νὰ πληρώνη τὸ σπίτι σας τὰ ἴδια χρήματα μὲ τὴν παραγκαν τοῦ φτωχοῦ συνδημότου τῆς συνοικίας; Βεβαίως τὸ ποιὸ δίκαιον μέτρον ὅπως καὶ ἄλλοτε γράψαμε καὶ ὑποστηρίξαμε στὸ Δημοτικὸ Συμβούλιο θὰ ἦταν κατὰ τὴν βεβαίωσιν τῶν τελῶν νὰ ληφθῇ ὑπ' ὄψιν καὶ ὁ συντελεστὴς οἰκονομικὴ κατάστασις καὶ ἐπάγγελμα τοῦ δημότου. Ὁπότε αὐτομάτως οἱ φτωχοὶ θὰ ἐπιβαρύνωνταν μὲ συμβολικὴν συνεισφορὰ ἢ θὰ ἀπαλάσσοντο τελειως καὶ πλήρωναν ἀνάλογα μὲ τὴν οἰκονομικὴν τους κατάστασιν καὶ τὴν ἐπαγγελματικὴν των πρόοδον. Αὐτὸ θὰ ἦταν καὶ τὸ ποιὸ δίκαιον καὶ νὰ εἶστε βέβαιος ὅτι ἐὰν τὸ ἐπέτρεπε ὁ Νόμος θὰ τὸ ἔπραττε τὸ νέον Δ. Συμβ. ποὺ σκοπὸς καὶ προορισμός του εἶναι ἡ ὑπεράσπισις τῶν φτωχῶν συνδημοτῶν καὶ ἡ πρόοδος τῆς πόλεως.

Ὡς πρὸς τὴν αὔξησιν τῶν τελῶν ποὺ σᾶς ἔνινε καὶ ἀπὸ τὴν ὁποίαν πιθανῶς νὰ ἐχολόθητε δὲν εἶναι καὶ τόσον σπουδαία, διότι τὸ ἀρχικὸν γράμμα τῆς ὑπογραφῆς σας καὶ ὄχι ὁλόκληρος ἡ ὑπογραφὴ σας εἰς τὴν διαμαρτυρίαν ἐνὸς γραμματίου, θὰ εἶναι δυνατὸν νὰ τὴν ὑπερκαλύψη.

Γ. ΑΝΑΣΤΑΣΙΑΔΗΣ
Βενιζέλου 27 ΒΕΡΟΙΑ
ΕΙΔΗ ΚΥΝΗΓΙΟΥ
ΟΠΛΑ ΚΥΝΗΓΕΤΙΚΑ
Ἀποκλειστικὸς ἀντιπρόσωπος τῶν Σκόντα, Μόντε Κάρλο
Ἐπισκευαὶ ὅπλων καὶ γέμισμα φυσιγγίων σὲ χαμηλὲς τιμὲς.

Ὁδηγοί:

Προσέχετε τὸ αὐτοκίνητόν σας. Ἔτσι προστατεύετε τὴν ζωὴν σας καὶ τὴν ζωὴν τῶν ἄλλων.

Τηρῆτε τοὺς κανόνας Τροχαίας.

Μὴν ἀναπτύσσετε ταχύτητα ἐντὸς κατωκημένων τόπων (πόλεων, Χωρίων). Οἱ δρόμοι εἶναι στενοὶ καὶ ἡ κυκλοφοριακὴ κίνησις μεγάλη.

Μὴ σταθμεύετε εἰς ἀπηγορευμένους χώρους ὅπου ὑπάρχουν ἀπαγορευτικαὶ πινακίδες.

Μὴν χρησιμοποιῆτε τὰ ἠχητικὰ ὄργανα. Ἡ χρῆσις ἀπαγορεύεται κατὰ τὴν διάρκειον τῆς ἡμέρας καὶ τῆς νυκτὸς ἐντὸς κατωκημένων χώρων.

Ἐκ τῆς Διοικήσεως Χωρ)κῆς Βεροίας

Ο ΛΑΟΣ ΚΑΤΑΛΑΒΕ ΤΑ ΣΧΕΔΙΑ ΤΩΝ ΑΥΛΙΚΩΝ

Τὸ τρίτον αὐλικὸν σχῆμα ἤτοι ἡ Κυβέρνησις Στεφανοπούλου, ἀνάπηρον ἐκ γενετῆς καὶ καταδικασμένον ὅπως καὶ τὰ δύο προηγούμενα, παρουσιάζει μίαν ἀλλὰ οὐσιώδη διαφοράν. Εἰς τὸ ὅτι τὴν φορὰν αὐτὴν ἐπισήμως συμμετέχει (διὰ ἐλεγκτῶν καὶ τοποτηρητοῦ) καὶ ἡ ΕΡΕ εἰς τὴν Κυβέρνησιν. Τὸ γεγονὸς αὐτὸ ἀποκαλύπτει τὰ σχέδια τῶν αὐλικῶν κύκλων ὅπως ἀνατρέψουν τὴν δημοκρατικὴν νίκην καὶ ἐπαναφέρουν εἰς τὴν ἐξουσίαν τὴν ΕΡΕ. Τὸ σχέδιον αὐτὸ πλέον δὲν μποροῦν νὰ τὸ ἀποκρύψουν. Ἄλλωστε ὁ λαὸς μὲ τὸ ἀλάνθαστον αἰσθητήριόν του κατάλαβε ἀπὸ τὴν πρώτην στιγμὴν τὸ σχέδιόν των. Ἀλλὰ τὴν πρόκλησιν αὐτὴν δὲν πρόκειται νὰ τὴν ἀνεχθῆ ποτὲ ὁ λαός, ὁ ὁποῖος καὶ θὰ συντρίψη ὅλες τὶς προσπάθειες των.

Τὸ μόνο ποὺ κάνουν οἱ αὐλικοὶ κύκλοι εἶναι νὰ παίζουν μὲ τὴν φωτιά. Καλὸν εἶναι νὰ τὸ γνωρίζουν καὶ ἄς προσπαθήσουν νὰ ἀποφύγουν τὰ θανατηφόρα ἐγκαύματα.

κάνετε καὶ ὅσα δήποτε μέσα καὶ ἄν χρησιμοποιήσετε, ἕνα πρᾶγμα πρέπει νὰ γνωρίζετε, ΟΤΙ ΣΤΗΝ ΕΛΛΑΔΑ ΔΕΝ ΠΕΡΝΑ Ο ΦΑΣΙΣΜΟΣ. Τὰ μαῦρα σύνεφα τῶν σκοτεινῶν σας σχεδίων τὰ ὁποῖα σκέπασαν τὸν καταγάλανο οὐρανό μας, ΘΑ ΔΙΑΛΥΘΟΥΝ. Στὸν ἑλληνικὸν ὁρίζοντα θὰ ἀνατείλῃ καὶ πάλιν ὁ φωτεινὸς καὶ ζωογόνος ἥλιος τῆς ΔΗΜΟΚΡΑΤΙΑΣ, ἐνῶ ταυτόχρονα τὸ ἑλληνικὸ στερέωμα θὰ κοσμῆ τὸ οὐράνιον τῆς σωτηρίας τόξον μὲ γραμμένας ἐπ' αὐτοῦ τὰς λέξεις:

— ΕΛΕΥΘΕΡΙΑ
— ΕΥΗΜΕΡΙΑ
— ΕΙΡΗΝΗ.

ΔΙΑΚΗΡΥΞΙΣ ΔΗΜΟΠΡΑΣΙΑΣ

Τὴν 26ην Σεπτεμβρίου 1965 ἡμέραν Κυριακὴν καὶ ἀπὸ ὥρας 11ης π. μ. ἕως 12 μ. ἐν Βεροίᾳ καὶ ἐν τῷ Γραφείῳ τοῦ Ἱεροῦ Ναοῦ Ἁγίου Ἰωάννου ἐνεργηθήσηται πλειοδοτικὴ δημοπρασία ἐνοικιάσεως ἑνὸς ἀγροῦ τοῦ Γηροκομείου ἐξ 8 στρεμμάτων κειμένων εἰς θέσιο «Μαγούλα» παώην Ἀντ. Μπούρα.

Οἱ ὅροι κ.λ.π. εἰσὶν κατατεθημένοι ἐν τῷ Γραφείῳ τοῦ Γηροκομείου.

Ἐκ τοῦ Γηροκομείου

ΕΥΧΑΡΙΣΤΗΡΙΟΝ

Τὸ Διοικητικὸν Συμβούλιον καὶ οἱ τρόφιμοι τοῦ Γηροκομείου εὐχαριστοῦν τοὺς κάτωθι δωρητάς:

1) Τὸν κ. Ἀναστάσιον Θωμαΐδην διὰ τὴν δωρεὰν 150 δραχ. πρὸς τὸ Ἵδρυμα
2) Τὸν κ. Δημήτριον Δημούλαν διὰ τὴν δωρεὰν 500 δραχ. ἀντὶ τριετοὺς μνημοσύνου εἰς μνήμην τοῦ ἀδελφοῦ του Ἰωάννου.
3) Τὴν κ. Πόπην Παπασπυροπούλου διὰ τὴν δωρεὰν 308 δραχ. εἰς μνήμην τοῦ πατρός της.
4) Τὸν κ. Ἀναστάσιον Λαδόπουλον διὰ τὴν προσφορὰν γεύματος εἰς μνήμην τῆς μητρός του Βασιλικῆς Λαδοπούλου.
5) Τὴν κ. Εὐδοξίαν Ψάλτου διὰ τὴν δωρεὰν 300 δραχ. εἰς μνήμην τῆς μητρός της

Ἐκ τοῦ Γηροκομείου Βεροίας

Γ. ΑΝΑΣΤΑΣΙΑΔΗΣ
Βενιζέλου 27 ΒΕΡΟΙΑ
ΕΙΔΗ ΚΥΝΗΓΙΟΥ
ΟΠΛΑ ΚΥΝΗΓΕΤΙΚΑ
Ἀποκλειστικὸς ἀντιπρόσωπος τῶν Σκόντα, ΜόντεΚάρλο
Ἐπισκευαὶ ὅπλων καὶ γέμισμα φυσιγγίων σὲ χαμηλὲς τιμές.

Ἀριθμὸς 27491

Περίληψις Προγράμματος Πλειστηριασμοῦ ἀκινήτου

Ὁ συμβολαιογράφος καὶ κάτοικος Βεροίας ΘΩΜΑΣ ΓΕΩΡΓΙΟΥ ΚΑΛΛΙΜΠΑΚΑΣ

Δηλοποιῶ ὅτι:

Ἐπισπεύσει τοῦ Νικολάου Ἀργυροπούλου, κατοίκου Βεροίας, δικαιουμένου λαμβάνειν παρὰ τοῦ ὀφειλέτου του Βασιλείου Τριανταφυλίδη, κατοίκου Βεροίας δυνάμει 100)1964 διαταγῆς πρὸς πληρωμὴν τοῦ κ. Εἰρηνοδίκου Βεροίας, 7,280 νομιμοτόκως ἄχρις ἐξοφλήσεως, θέλει ἐκτεθῆ εἰς ἀναγκαστικὸν πλειστηριασμὸν ἐνώπιον μου ἢ ἐνώπιον τοῦ νομίμου ἀναπληρωτοῦ μου, τὴν εἰκοστὴν ἕκτην (26) Σεπτεμβρίου ἐ. ἐ 19 5, ἡμέραν Κυριακὴν ἀπὸ τῆς δεκάτης (10) ὥρας π μ. μέχρι τῆς δωδεκάτης μεσημβρινῆς, ἐν Βεροίᾳ πρωτευούσῃ τοῦ Δήμου Βεροίας, παρὰ τῇ πλατείᾳ Ἁγίου Ἀντωνίου καὶ ἔξωθι τοῦ καφενείου κληρονόμων Ἰωάν. Χαρίση ἢ καιροῦ μὴ ἐπιτρέποντος ἐντὸς αὐτοῦ, συνήθη τόπῳ τῶν πλειστηριασμῶν, ἓν οἰκόπεδον (ἀγρὸς) ἐκτάσεως μέτρων τετραγωνικῶν τριακοσίων (300) κείμενον εἰς τὴν τοποθεσίαν ' ντζελὶρ Μπουνὰρ τῆς κτηματικῆς περιοχῆς τοῦ Δήμου καὶ Εἰρηνοδικείου Βεροίας, συνορευόμενον γύρωθεν μὲ ἰδιοκτησίας Ἐλισάβετ Κουτροπούλου, Θωμᾶ Καλλιμπάκα, καὶ μὲ δρόμον μετὰ τῆς ἐν αὐτῷ ὑπαρχούσης ἰσογείου νεοκτίστου καὶ ἡμιτελοῦς οἰκοδομῆς, ἐκ τούβλων ἄνευ σκεπῆς, ἐμβαδοῦ μέτρων τετραγωνικῶν ἑκατὸν εἴκοσι (120) περίπου, ἐκτιμηθὲν ἀντὶ δρχ. πεντήκοντα χιλιάδων (50.000), καὶ κατασχεθὲν δυνάμει τῆς ὑπ' ἀριθ. 457)12 Αὐγούστου 1965 ἐκθέσεως ἀναγκαστικῆς κατασχέσεως, τοῦ δικαστικοῦ κλητῆρος τῶν ἐν Βεροίᾳ Πρωτοδικῶν Κωνσταντίνου Κοκκαλιάρη

Ὡς πρώτη προσφορὰ διὰ τὴν ἔναρξιν τοῦ πλειστηριασμοῦ θέλει χρησιμεύσῃ ἡ παρὰ τοῦ ἐπισπεύδοντος προσφερθεῖσα ἤτοι τὸ ἐν τέταρτον (1]4) τῆς ἀξίας. Ὁ ὑπερθεματιστὴς δέον νὰ καταβάλῃ τὸ ἐκπλειστηρίασμα εἰς τὸ Δημόσιον Ταμεῖον Δανείων καὶ Παρακαταθηκῶν, τὸ δὲ οἰκεῖον γραμμάτιον θέλει μοι προσκομίσῃ, ἄλλως ἐνεργηθήσεται ἀναπλειστηριασμὸς εἰς βάρος του.

Τὸ φερέγγυον τῶν πλειοδοτῶν εἶναι τῆς ἀπολύτου κρίσεώς μου. Εἰς περίπτωσιν μὴ ἐμφανίσεως τελευταίου πλειοδότου, ὁ ἐπισπεύδων θέλει συμψηφήσῃ τὸ ἐκπλειστηρίασμα εἰς τὴν ἀπαίτησίν του. Τὰ κυρίκεια δικαιώματα καὶ τὰ τοιαῦτα τοῦ Συμβολαιογράφου βαρύνουσι τὸν τελευταῖον ὑπερθεματιστήν. Ὁ Ὁ ἐπισπεύδων οὐδεμίαν εὐθύνην φέρει δι' ὕπαρξιν βαρῶν καὶ τυχὸν ἐκνίκησιν τρίτων. Τὸ ἀνωτέρω ἀκίνητον εἶναι ἐνυπόθηκον ὑπὲρ τῆς Ἀγροτικῆς Τραπέζης τῆς Ἑλλάδος διὰ δραχμὰς τεσσαράκοντα χιλιάδας (40.000). Ἐγένετο ἐν Βεροίᾳ σήμερον τὴν ἑνδεκάτην (11) τοῦ μηνὸς Σεπτεμβρίου τοῦ χιλιοστοῦ ἐννεακοσιοστοῦ ἑξηκοστοῦ πέμπτου (1965) ἔτους ἡμέραν Σάββατον καὶ ἐν τῷ Συμβολαιογραφείῳ μου κειμένῳ ἐν τῇ ἐνταῦθα καὶ ἐπὶ τῆς ὁδοῦ Βασιλέως Κωνσταντίνου 151 ἰδιοκτησία Εὐαγγέλου Πασσιᾶ, ἥτις ἀναγνωσθεῖσα καὶ βεβαιωθεῖσα ὑπεγράφη παρ' ἐμοῦ τοῦ Συμβολαιογράφου καὶ ἐσφραγίσθη.

Ὁ Συμβολαιογράφος
Θ. Γ. Καλλιμπάκας

ΧΙΛΙΑΔΕΣ ΚΑΤΟΙΚΟΙ ΤΟΥ ΡΟΥΜΛΟΥΚΙΟΥ ΕΠΕΥΦΗΜΗΣΑΝ ΤΟΝ κ. ΑΝΔΡΕΑΝ ΠΑΠΑΝΔΡΕΟΥ

Τὸ περασμένο Σάββατο, ἐπ' εὐκαιρία τῆς μεταβάσεώς του εἰς τὸν πολιτικὸν σεισμὸν τῆς Θεσ)νίκης, πέρασε ἀπὸ τὴν Ἀλεξάνδρεια ὁ κ. Ἀνδρέας Παπανδρέου. Παρ' ὅλον ὅτι τὸ πέρασμά του ἦταν τελείως συμπτωματτικὸ καὶ χωρὶς καμμίαν προετοιμασίαν ἢ ὀργάνωσιν, μέσα σὲ λίγη ὥρα, χιλιάδες κάτοικοι τῆς περιοχῆς Ρουμπλουκίου, συνεκεντρώθησαν στὸν δημόσιο δρόμον καὶ ἐπευφήμησαν τὸν ἄξιον υἱὸν τοῦ ἐθνάρχου Γ. Παπανδρέου.

Ὁ υἱὸς Παπανδρέου, ὁ ὁποῖος διακρίνεται διὰ τὰς προοδευτικάς του ἰδέας, διὰ τοῦτο ἡ δεξιὰ ἐπιτίθεται τόσον λυσσαλέα ἐναντίον του, ἐχαιρέτησεν καὶ ηὐχαρίστησεν τοὺς συγκεντρωθέντας διὰ τὴν συγκινητικὴν ὑποδοχὴν ποὺ τοῦ ἐπεφύλαξαν. Διεβεβαίωσεν δὲ τοὺς ἡρωϊκούς μας ἀγρότας ὅτι τὰ σκοτεινὰ σχέδια τῶν σκοτεινῶν ἀνθρώπων τῆς δεξιᾶς θὰ διαλυθοῦν ἀπὸ τὴν ὀργὴν τοῦ λαοῦ μας, ἡ συντριπτικὴ πλειοψηφία τοῦ ὁποίου ἀγωνίζεται ἀνὰ τὸ πανελλήνιον κάτω ἀπὸ τὴν σημαίαν τῆς Δημοκρατίας.

Τέλος ὑπὸ τὰς ζωηρὰς ἐκδηλώσεις τῶν συγκεντρωθέντων καὶ μὲ τὰ συνθήματα Παπανδρέου, Δημοκρατία, Ἐλευθερία, 1—1—4 ἀνεχώρησεν εἰς Θεσ)νίκην ὅπου τὴν ἐπομένην εἰς τὴν ὑποδοχὴν καὶ ὁμιλίαν τοῦ κ. Γ. Παπανδρέου ἐπραγματοποιήθη πραγματικὰ πολιτικὸς σεισμός, παρόμοιον τοῦ ὁποίου οὐδέποτε ἐγνώρισεν ἡ πολιτικὴ ἱστορία τῆς νύμφης τοῦ θερμαϊκοῦ.

"ΑΠΟΛΛΩΝ"

ΓΡΑΦΕΙΑ ΓΕΝΙΚΟΥ ΤΟΥΡΙΣΜΟΥ

ΤΑΞΕΙΔΙΑ - ΕΚΔΡΟΜΑΙ - ΜΕΤΑΝΑΣΤΕΥΣΙΣ

ΕΙΣΙΤΗΡΙΑ: ΣΙΔΗΡΟΔΡΟΜΙΚΑ - ΑΤΜΟΠΛΟΪΚΑ - ΑΕΡΟΠΟΡΙΚΑ

Ἀναλαμβάνομεν ὅλας τὰς διατυπώσεις
Ἐκδόσεως Διαβατηρίων Ὀργάνωσις Ἐκδρομῶν
Ἐσωτερικοῦ - Ἐξωτερικοῦ

ΠΟΥΛΜΑΝ: διὰ ΒΟΥΛΓΑΡΙΑΝ - ΡΟΥΜΑΝΙΑΝ - ΒΙΕΝΝΗΝ
ΜΟΝΑΧΟΝ - ΣΤΟΥΤΓΑΡΔΗΝ - ΣΟΦΙΑΝ

ΕΙΣΙΤΗΡΙΑ Διὰ **ΒΟΥΡΓΑΡΙΑΝ** Δραχ. **400** μετ' ἐπιστροφῆς
Διὰ **ΒΟΥΚΟΡΕΣΤΙ** Δραχ. **750** » »

ΔΙΕΥΘΥΝΣΙΣ: Βέροια Κεντρικῆς 180
(Πλατεῖα Ἁγίου Ἀντωνίου) Τηλ. 22-83—9-55

ΥΠΟΘΕΣΙΣ ΤΙΜΗΣ Ο ΑΓΩΝ ΕΝΑΝΤΙΟΝ ΤΩΝ ΣΚΟΤΑΔΙΣΤΩΝ

Κῦμα νεοφασιστικοῦ σκοταδισμοῦ ἐξέσπασει εἰς τὴν ἐκπαίδευσιν. Ἀναζοῦν αἱ ἀνατριχιαστικαὶ ἀναμνήσεις τῶν χιτλερικῶν ὅπου τὰ βιβλία μὲ τὰ λαμπρότερα δημιουργήματα τῆς ἀνθρωπίνης σκέψεως ἐκαίοντο εἰς τοὺς δρόμους.

Ἔτσι καὶ τώρα ἐπὶ τῶν ἡμερῶν τῶν ἀποστατῶν, ἀπειλοῦνται νὰ ριφθοῦν εἰς τὴν πυράν, τὰ σχολικὰ βιβλία ποὺ περιέχουν τοὺς θυσαυροὺς τῆς ἐκπαιδευτικῆς μεταρρυθμήσεως Γ. Παπανδρέου, ἀπὸ τὴν ὁποίαν τὸ ἔθνος ὁλόκληρον ἀναμένει τὴν πνευματικήν του ἀναγέννησιν. Σύμπτωμα ἐπικίνδυνον τοῦ ἀποθρασυθέντος φασισμοῦ ἡ ἀπειλουμένη πολτοποίησις τῶν σχολικῶν βιβλίων. Τὸ γεγονὸς αὐτὸ πρέπει νὰ συνεγείρῃ τὰς δημοκρατικὰς δυνάμεις καὶ ὅλους τοὺς πνευματικοὺς ἀνθρώπους, εἰς σταυροφορίαν διὰ τὴν ὑπεράσπισιν τῆς ἱερωτέας ἐθνικῆς κατακτήσεως ποὺ ἐξησφάλισεν ἡ δημοκρατικὴ νίκη τοῦ λαοῦ τῆς 16ης Φεβρουαρίου 1964 Ὁ ἀγών ἐναντίον τῶν σκοταδιστῶν εἶναι ὑπόθεσις τιμῆς τοῦ πνευματικοῦ μας κόσμου καὶ κάθε πραγματικοῦ δημοκράτου.

ΠΟΥ ΒΑΔΙΖΟΥΜΕ!

Εἴδομε τόσα παράξενα τὸν τελευταῖον καιρόν, ὥστε καὶ τὰ πλέον περίεργα πράγματα νὰ μὴν προξενοῦν πλέον ἐντύπωσιν. Ἀλλὰ οὐδεὶς ἐφαντάζετο ποτὲ ὅτι ἡ προφορὰ τοῦ ὀνόματος τοῦ μέχρι χθὲς πρωθυπουργοῦ καὶ ἀρχηγοῦ τοῦ μεγαλυτέρου κόμματος τῆς χώρας, τοῦ κ. Παπανδρέου ἀποτελεῖ ἐξύβρισιν τοῦ Βασιλέως. Καὶ ἦτο τῆς μοίρας μας γραφτὸ νὰ τὸ ἀκούσωμεν καὶ αὐτό. Δικαίως λοιπὸν διερωτᾶται κάθε πατριώτης καὶ κάθε Ἕλλην ποῦ βαδίζουμε;

ΜΟΝΟΤΑΞΙΟΣ - ΑΝΕΓΝΩΡΙΣΜΕΝΗ ΥΠΟ ΤΟΥ ΚΡΑΤΟΥΣ

ΣΧΟΛΗ ΛΟΓΙΣΤΩΝ

ΚΩΝ)ΤΙΝΟΥ ΚΑΡΑΤΖΟΓΛΟΥ

Ἡ πρώτη ἱδρυθεῖσα εἰς τὴν Βόρειον Ἑλλάδα ἀνεγνωρισμένη Λογιστικὴ Σχολή.

ΛΟΓΙΣΤΙΚΑ

ΕΛΕΥΘΕΡΑ ΜΑΘΗΜΑΤΑ: 3ωρου ἑβδομαδιαίας διδασκαλίας. Διάρκεια φοιτήσεως ἑξάμηνος. Δίδακτρα κατὰ μῆνα δραχ. (120).

ΜΟΝΟΤΑΞΙΟΣ ΣΧΟΛΗ ΛΟΓΙΣΤΩΝ: 4ωρος καθημερινὴ διδασκαλία δραχμαὶ (510) πεντακοσίας δέκα.

Ἡ διδασκαλία γίνεται βάσει προγράμματος τοῦ Ὑπουργείου Παιδείας. Ἐξετάσεις ἐνώπιον ΕΙΔΙΚΗΣ ΚΡΑΤΙΚΗΣ ΕΠΙΤΡΟΠΗΣ καὶ ἀπόκτησις ΕΠΙΣΗΜΟΥ ΚΡΑΤΙΚΟΥ ΠΤΥΧΙΟΥ ΛΟΓΙΣΤΟΥ.

Αἱ εἰσιτήριοι ἐξετάσεις ἐν τῇ Σχολῇ θὰ διενεργηθοῦν τὴν 10ην Σεπτεμβρίου καὶ 30ὴ Σεπτεμβρίου ἐ. ἐ.

Ἐγγραφαὶ καὶ πληροφορίαι καθ' ἑκάστην 10—11 π. μ. καὶ 7—8 μ.μ.

Διὰ τοὺς ἀποφοιτῶντας ἐκ τῆς Σχολῆς μας παρέχεται δωρεὰν πρακτικὴ ἐξάσκησις ἐπὶ τῶν λογιστικῶν βιβλίων καὶ τῶν τεσσάρων κατηγοριῶν τοῦ Κ.Φ.Σ.

ΠΡΟΣΟΧΗ Ἡ Σχολὴ ἐν τῇ ἐπιθυμίᾳ της ὅπως ἐξυπηρετήσῃ τοὺς πραγματικὰ φτωχοὺς νέους οἱ ὁποῖοι ἐπιθυμοῦν καὶ ἔχουν ζῆλον νὰ σπουδάσουν τὴν λογιστικὴν πληροφορεῖ αὐτοὺς ὅτι ἐφ' ὅσον ἐπιτύχουν καὶ φέρουν βεβαίωσιν τοῦ Δημοτικοῦ Συβουλίου Βεροίας ὅτι προτείνονται περὶ τούτου θέλει τοὺς κατατάξει μεταξὺ τῶν σπουδαστῶν ἄνευ οὐδεμιᾶς χρηματικῆς ἐπιβαρύνσεως. Τοῦτο ἡ Σχολὴ τὸ πράττει μὲ δικά της ἔξοδα. Ἀριθμὸς δωρεὰν φοιτήσεως σὲ κάθε τμῆμα 3.

ΚΑΤΑΠΛΗΚΤΙΚΟ!

Ἀγοράζοντας ἕνα Ἠλεκτρ. ΨΥΓΕΙΟ χωρὶς καμία ὑπερτίμηση σᾶς δίδωμε ΕΝΤΕΛΩΣ ΔΩΡΕΑΝ μιὰ ΘΕΡΜΑΣΤΡΑ ΠΕΤΡΕΛΑΙΟΥ μοδέλο 1965

ἀπὸ σήμερα ὅλες οἱ ἠλεκτρικὲς συσκευὲς σὲ καταπληκτικὰ χαμηλὲς τιμές.

Θερμάστρες Πετρελαίου σὲ νέα Μοδέλα καὶ τιμὲς ἀσυναγώνιστες.

Τὸ συμφέρον σας ἐπιβάλλει νὰ ἐπισκεφθῆτε σήμερα τὴν ΕΜΠΟΡΙΚΗ ΕΝΩΣΗ ΒΕΡΟΙΑΣ
Βενιζέλου 22 Τηλ. 31—32
ΠΕΤΡΙΔΗ - ΚΑΖΑΝΤΖΙΔΗ - ΠΟΡΔΑΗ - ΚΑΛΟΓΗΡΟΥ

ΤΥΠΟΓΡΑΦΕΙΟΝ
ΝΙΚ. ΓΙΟΒΑΝΟΠΟΥΛΟΥ
ΙΠΠΟΚΡΑΤΟΥΣ 1 Τηλ. 4-02
ΒΕΡΟΙΑ

ΚΑΛΛΙΤΕΧΝΙΚΗ ΕΡΓΑΣΙΑ
ΛΟΓΙΚΑΙ ΤΙΜΑΙ

ΠΡΟΣΟΧΗ! Οὐδεμίαν σχέσιν ἔχομεν πλέον μὲ τὸ ἐπὶ τῆς ὁδοῦ Βικέλλα χαρτοτυπογραφεῖον Γιαβανοπούλου.

ΔΙΑ ΚΑΘΕ ΤΥΠΟΓΡΑΦΙΚΗΝ ΕΡΓΑΣΙΑΝ ΤΗΛΕΦΩΝΗΤΕ ΣΤΟ
4-02

ΚΑΙ ΟΙ ΝΕΟΡΚΙΣΘΕΝΤΕΣ ΔΗΜΟΤ. ΣΥΜΒΟΥΛΟΙ ΥΨΩΣΑΝ ΦΩΝΗΝ ΔΙΑΜΑΡΤΥΡΙΑΣ ΔΙΑ ΤΗΝ ΠΑΡΑΒΙΑΣΙΝ ΤΟΥ ΣΥΝΤΑΓΜΑΤΟΣ

ΤΑΧΘΕΝΤΕΣ ΑΛΛΗΛΕΓΓΥΟΙ ΠΡΟΣ ΤΟΥΣ ΤΙΜΩΡΗΘΕΝΤΑΣ ΣΥΝΑΔΕΛΦΟΥΣ ΤΩΝ

Τὴν περασμένη Παρασκευὴ 3—9—65 συνῆλθε τὸ Δημοτικὸ Συμβούλιο Βεροίας εἰς τακτικὴν συνεδρίασιν εἰς τὴν ὁποίαν παρέστησαν οἱ νεοορκισθέντες Δημοτικοὶ Σύμβουλοι εἰς ἀντικατάστασιν τῶν τιμωρηθέντων, ἤτοι οἱ κ. κ. Λαχανόπουλος Ἀριστοτέλης, Τόλιος Δημήτριος, Τολιόπουλος Ἀντώνιος, Λελεκάκης Γεώργιος, Παπαδόπουλος Φώτιος, Κότσυφας Μιχαήλ, Γιαμᾶς Παναγιώτης, Λιούσας Χρῆστος καὶ Χατζηευστράτογλου Λυκοῦργος.

Μετὰ τὴν ἐξάντλησιν τῶν θεμάτων τῆς ἡμερησίας διατάξεως, οἱ νεοορκισθέντες Σύμβουλοι μὲ εἰσηγητὴν τὸν κ. Λαχανόπουλον ὁ ὁποῖος ὁμολογουμένως λίαν ἐπιτυχῶς ἀνέπτυξεν καὶ ἐχειρίσθη τὸ θέμα τῆς συνεχιζομένης κυβερνητικῆς ἀνωμαλίας καὶ συνταγματικῆς ἐκτροπῆς, ὕψωσαν φωνὴν διαμαρτυρίας διὰ τὴν συνεχιζομένην παραβίασιν τοῦ Συντάγματος ὑπὸ τῶν γνωστῶν κύκλων τῆς ἀνωμαλίας, ἐξέφρασαν τὴν συμπάθειαν καὶ συμπαράστασίν των πρὸς τοὺς τιμωρηθέντας συναδέλφους των, ἐγκρίναντες καὶ σχετικὸν ψήφισμα:

Ὑπὲρ τοῦ ψηφίσματος πρὸς τιμήν του, ἐψήφισεν καὶ ὁ Δημοτικὸς Σύμβουλος κ. Φιλιππίδης Δαμιανός. Ὁ κ. Γκόρης Μιχαὴλ ἐψήφισεν μόνον ὑπὲρ τοῦ πρώτου σκέλους τοῦ ψηφίσματος ἀρνηθεὶς ψῆφον διὰ τὸ δεύτερον σκέλος!!

Οἱ κ. κ. Τσαλέρας Γ., Τσαλέρας Μ., Ἀνανιάδης Χ., Καρακώστας Ε., Γκοτζαδάμης Α. καὶ Παπαϊωάννου Π. μόλις ἤρχισεν ἡ συζήτησις τοῦ ὡς ἄνω θέματος ἀπεχώρησαν τῆς συνεδριάσεως!!! Μᾶς προξενεῖ κατάπληξιν;;; ἡ ἀπουσία τοῦ κ. Χασιώτη Μιχαὴλ ἐκ τῆς συνεδριάσεως παρ' ὅλον ὅτι ὡς ἐπληροφορήθημεν εὑρίσκετο εἰς Βέροιαν.

Πάντως συγχαίρομεν τοὺς ἄνω 11 συμβούλους διὰ τὴν θέσιν ποὺ ἔλαβον ὑπὲρ τῆς ἀποκαταστάσεως τῆς Συνταγματικῆς νομιμότητος καὶ πιστεύομεν ἀκραδάντως ὅτι καὶ εἰς τὸ μέλλον θὰ τηρήσουν τὴν ἰδίαν στάσιν καὶ περισσότερον μαχητικὴν μάλιστα, τασσόμενοι παρὰ τὸ πλευρὸν τῆς συντριπτικῆς πλειοψηφίας τοῦ Ἑλληνικοῦ λαοῦ ποὺ μάχεται σήμερον γιὰ τὰ ἰδανικὰ τῆς Δημοκρατίας, τῆς ἐλευθερίας καὶ τῆς κοινωτικῆς δικαιοσύνης.

Οἱ ἀποχωρήσαντες δημοτικοὶ σύμβουλοι ἀπέδειξαν δι' ἀκόμη μίαν φορὰν ὅτι ἀποτελοῦν ἄρνησιν διὰ τὴν μεγάλην ἰδέαν τῆς Δημοκρατίας. Ἂς εἶναι δὲ βέβαιοι ὅτι ὁ κατ' ἐξοχὴν Δημοκρατικὸς λαὸς τῆς πόλεώς μας, τὸν ἀγῶνα τοῦ ὁποίου ὑποτιμοῦν θὰ τοὺς ἀμοίψῃ ἀναλόγως καὶ εἰς τὴν κατάλληλον στιγμήν.

Ἀριθμὸς 27491

Περίληψις Προγράμματος Πλειστηριασμοῦ ἀκινήτου

Ὁ συμβολαιογράφος καὶ κάτοικος Βεροίας ΘΩΜΑΣ ΓΕΩΡΓΙΟΥ ΚΑΛΛΙΜΠΑΚΑΣ

Δηλοποιῶ ὅτι:

Ἐπισπεύσει τοῦ Νικολάου Ἀργυροπούλου, κατοίκου Βεροίας, δικαιουμένου λαμβάνειν παρὰ τοῦ ὀφειλέτου του Βασιλείου Τριανταφυλίδη, κατοίκου Βεροίας δυνάμει 100)1964 διαταγῆς πρὸς πληρωμὴν τοῦ κ. Εἰρηνοδίκου Βεροίας, 7,280 νομιμοτόκως ἄχρις ἐξοφλήσεως, θέλει ἐκτεθῆ εἰς ἀναγκαστικὸν πλειστηριασμὸν ἐνώπιον μου ἢ ἐνώπιον τοῦ νομίμου ἀναπληρωτοῦ μου, τὴν εἰκοστὴν ἕκτην (26) Σεπτεμβρίου ἐ. ἐ. 1965, ἡμέραν Κυριακὴν ἀπὸ τῆς δεκάτης (10) ὥρας π. μ. μέχρι τῆς δωδεκάτης μεσημβρινῆς, ἐν Βεροίᾳ πρωτευούσῃ τοῦ Δήμου Βεροίας, παρὰ τῇ πλατείᾳ Ἁγίου Ἀντωνίου καὶ ἔξωθι τοῦ καφενείου κληρονόμων Ἰωάννου Χα ἢ καιροῦ μὴ ἐπιτρέποντος ἐντὸς αὐτοῦ, συνήθη τόπῳ τῶν πλειστηριασμῶν, ἓν οἰκόπεδον (ἀγρὸς) ἐκτάσεως μέτρων τετραγωνικῶν τριακοσίων (300) κείμενον εἰς τὴν τοποθεσίαν ' ντζελὶρ Μπουνὰρ τῆς κτηματικῆς περιοχῆς τοῦ Δήμου καὶ Εἰρηνοδικείου Βεροίας, συνορευόμενον γύρωθεν μὲ ἰδιοκτησίας Ἐλισσάβετ Κουτροπούλου, Θωμᾶ Καλλιμπάκα, καὶ μὲ δρόμον μετὰ τῆς ἐν αὐτῷ ὑπαρχούσης ἰσογείου νεοκτίστου καὶ ἡμιτελοῦς οἰκοδομῆς, ἐκ τούβλων ἄνευ σκεπῆς, ἐμβαδοῦ μέτρων τετραγωνικῶν ἑκατὸν εἴκοσι (120) περίπου, ἐκτιμηθὲν ἀντὶ δρχ. πεντήκοντα χιλιάδων (50.000), καὶ κατασχεθὲν δυνάμει τῆς ὑπ' ἀριθ. 457)12 Αὐγούστου 1965 ἐκθέσεως ἀναγκαστικῆς κατασχέσεως, τοῦ δικαστικοῦ κλητῆρος τῶν ἐν Βεροίᾳ Πρωτοδικῶν Κωνσταντίνου Κοκκαλιάρη

Ὡς πρώτη προσφορὰ διὰ τὴν ἔναρξιν τοῦ πλειστηριασμοῦ θέλει χρησιμεύσῃ ἡ παρὰ τοῦ ἐπισπεύδοντος προσφερθεῖσα ἤτοι τὸ ἕν τέταρτον (1]4) τῆς ἀξίας. Ὁ ὑπερθεματιστὴς δέον νὰ καταβάλῃ τὸ ἐκπλειστηρίασμα εἰς τὸ Δημόσιον Ταμεῖον Δανείων καὶ Παρακαταθηκῶν, τὸ δὲ οἰκεῖον γραμμάτιον θέλει μοι προσκομίσῃ, ἄλλως ἐνεργηθήσεται ἀναπλειστηριασμὸς εἰς βάρος του.

Ὁ πλειοδοτῶν τῶν πλειοδοτῶν εἶναι τῆς ἀπολύτου κρίσεώς μου. Εἰς περίπτωσιν μὴ ἐμφανίσεως τελευταίου πλειοδότου, ὁ ἐπισπεύδων θέλει συμψηφίσῃ τὸ ἐκπλειστηρίασμα εἰς τὴν ἀπαίτησίν του. Τὰ κυρίκεια δικαιώματα καὶ τὰ τοιαῦτα τοῦ Συμβολαιογράφου βαρύνουν τὸν τελευταῖον ὑπερθεματιστήν. Ὁ ἐπισπεύδων οὐδεμίαν εὐθύνην φέρει δι' ὕπαρξιν βαρῶν καὶ τυχὸν ἐκνίκησιν τρίτων. Τὸ ἀνωτέρω ἀκίνητον εἶναι ἐνυπόθηκον ὑπὲρ τῆς Ἀγροτικῆς Τραπέζης τῆς Ἑλλάδος διὰ δραχμὰς τεσσαράκοντα χιλιάδας (40.000). Ἐγένετο ἐν Βεροίᾳ σήμερον τὴν ἑνδεκάτην (11) τοῦ μηνὸς Σεπτεμβρίου τοῦ χιλιοστοῦ ἐνεακοσιοστοῦ ἑξηκοστοῦ πέμπτου (1965) ἔτους ἡμέραν Σάββατον καὶ ἐν τῷ Συμβολαιογραφείῳ μου κειμένῳ ἐν τῇ ἐνταῦθα καὶ ἐπὶ τῆς ὁδοῦ Βασιλέως Κωνσταντίνου 151 ἰδιοκτησία Εὐαγγέλου Πασσιᾶ, ἥτις ἀναγνωσθεῖσα καὶ βεβαιωθεῖσα ὑπέγράφη παρ' ἐμοῦ τοῦ Συμβολαιογράφου καὶ ἐσφραγίσθη.

Ὁ Συμβολαιογράφος
Θ. Γ. Καλλιμπάκας

ΜΕΛΛΟΝΤΕΣ ΓΑΜΟΙ

Γνωστοποιεῖται συμφώνως τῷ ἄρθρῳ 1369 τοῦ ἀστικοῦ Κώδικος ὅτι μέλλουσι νὰ ἔλθουν εἰς α' γάμον

Ο ΙΩΑΝΝΗΣ ΚΑΡΑΤΖΩΛΗΣ τοῦ Νικολάου καὶ τῆς Φωτεινῆς τὸ γένος Βάθη γεννηθεὶς εἰς Ἄρμα Θηβῶν καὶ κατοικῶν ἐν Βεροίᾳ καὶ ἡ ΕΥΑΓΓΕΛΙΑ ΠΑΠΑΔΟΠΟΥΛΟΥ τοῦ Γεωργίου καὶ τῆς Μαρίας τὸ γένος Γρηγοριάδη γεννηθεῖσα καὶ κατοικοῦσα ἐν Βεροίᾳ.

ΕΥΧΑΡΙΣΤΗΡΙΟΝ

Τὸ Διοικητικὸν Συμβούλιον καὶ οἱ τρόφιμοι τοῦ Γηροκομείου εὐχαριστοῦν τοὺς κάτωθι δωρητάς:

1) Τὸν κ. Μερκούριον Ἰωαννίδην διὰ τὴν δωρεὰν 1 000 δραχμῶν

2) Τὴν κ. Κετίπη Ζαχαρὸ διὰ Ζαχαρὸ διὰ τὴν δωρεὰν 100 δραχ.

3) Τὰς οἰκογενείας Δημητρίου καὶ Μιχαὴλ Μαλτσινιώνη διὰ τὴν δωρεὰν 1000 δραχμῶν εἰς μνήμην τοῦ Νικολάου Ταυρίδη.

4) Τὴν οἰκογένειαν Δημ. Παπαλεξοπούλου διὰ τὴν δωρεὰν 500 δραχ. εἰς μνήμην Νικολάου Ταυρίδη.

5) Τὴν Ἀλεξάνδραν Δατοπούλου διὰ τὴν δωρεὰν 50 δραχμῶν

Ἐκ τοῦ Γηροκομείου Βεροίας

ΑΝΑΚΟΙΝΩΣΙΣ ΤΩΝ ΠΑΥΘΕΝΤΩΝ ΔΗΜΟΤΙΚΩΝ ΣΥΜΒΟΥΛΩΝ ΒΕΡΟΙΑΣ

Πρὸς τὴν Διεύθυνσιν τῆς ἐφημ. «Ἐξόρμησις»

Οἱ Ὑποφαινόμενοι ἅπαντες παυθέντες Δημοτικοὶ Σύμβουλοι Βεροίας παρακαλοῦμεν Ὑμᾶς ὅπως, ἂν ἔχετε τὴν καλωσύνην δημοσιεύσατε εἰς τὴν ἔγκριτον ἐφημερίδα σας τὴν κατωτέρω ἀνακοίνωσίν μας διὰ νὰ πληροφορηθῇ ὁ Λαός μας ποῖα ὑπῆρξαν τὰ αἴτια τῆς ἐπιβολῆς εἰς βάρος μας ποινῆς ἀργίας (45) ἡμερῶν παρὰ τῆς Νομαρχίας Ἠμαθίας.

Η ΠΡΑΞΙΣ μας διὰ τὴν ὁποίαν μᾶς ἐτιμώρησεν ὁ κ. Νομάρχης Ἠμαθίας διὰ (45) ἡμερῶν ποινῆς ἀργίας, ὀφείλεται εἰς τὸ γεγονὸς τῆς ὑπ' ἀριθμ. 177) τῆς 6—8—1965 ληφθείσης ἀποφάσεως τοῦ καθ' ἡμᾶς Δημ. Συμβουλίου καθ' ἣν διεμαρτυρήθημεν ἅπαντες μετ' ἀγανακτήσεως.

1ον. Διότι ὁ Ραδιοφωνικός μας Σταθμὸς ΨΕΥΔΩΣ μετέδωσεν ὅτι τὸ Δημ. Συμβούλιον Βεροίας διὰ τηλεγραφήματός του πρὸς τὸν κ. Γεώργ. Μπακατσέλον συνεχάρη αὐτὸν διὰ τὴν συμμετοχήν του ὡς Ὑπουργοῦ Ἐργασίας εἰς τὴν ἐκπεσοῦσαν Κυβέρνησιν Νόβα.

2ον. Διότι ἐν συνεχείᾳ ἔλαβε ἀπόφασιν κατὰ πλειοψηφίαν Νόμιμον διὰ τῆς ὁποίας ἐστιγματίζαμεν καὶ ἀπεδοκιμάζαμεν κάθε ἀντισυνταγματικὴν καὶ ἀντιδημοκρατικὴν λύσιν τοῦ Κυβερνητικοῦ μας προβλήματος.

3ον Διότι ἐτάχθημεν καὶ συμπαρεστάθημεν παρὰ τὸ πλευρὸν τῆς Νομίμου καὶ λαοπροβλήτου Κυβερήσεως τῆς Ἑνώσεως Κέντρου ὑπὸ τὴν Πεφωτισμένην καὶ Σώφρονα διακυβέρνησιν τοῦ Πραγματικοῦ καὶ φυσικοῦ Ἡγέτου αὐτῆς κ. ΓΕΩΡΓΙΟΥ ΠΑΠΑΝΔΡΕΟΥ.

4ον. Διότι ηὐχήθημεν τὴν ταχεῖαν ἐπάνοδον εἰς τὴν ἐξουσίαν τοῦ Νομίμου Κυβερνήτου Γεωργίου Παπανδρέου διὰ νὰ ἐπανέλθῃ εἰς τὸν τόπον μας ἡ ἀπωλεσθεῖσα ὁμαλότης ἡ γαλήνη, καὶ ἡ συνέχισις τοῦ Δημιουργικοῦ του ἔργου.

Ἡ πρᾶξις αὐτὴ εὑρίσκεται εἰς τὰ πραγματικὰ πλαίσια τῶν ὑποχρεώσεων καὶ τῶν καθηκόντων μας πρὸς τὴν Πόλιν μας καὶ πρὸς ὁλόκληρον τὴν χώραν διὰ μίαν γαλήνην καὶ ὁμαλότητα, κύρια χαρακτηριστικὰ ἐθνικῆς, οἰκονομικῆς, διοικητικῆς, κοινωνικῆς κ.λ.π. ἀνατάσεως καὶ προόδου τῶν ὀργανισμῶν τῆς τοπικῆς αὐτοδιοικήσεως ὡς φορέων τῆς Ἐθνικῆς μας ὑποστάσεως.

Ἡ ἐπιβληθεῖσα τιμωρίαμας εἴμεθα βέβαιοι ὅτι δὲν ἐκφράζει τὴν πραγματικὴν καὶ ἐνδόμυχον πρόθεσιν τοῦ κ. Νομάρχου διὰ τὴν παράβασίν μας ὡρισμένων ἄρθρων τῆς ἀπηρχαιωμένης Νομοθεσίας μας περὶ Δήμων καὶ Κοινοτήτων, τὰ ὁποῖα κατέστησαν ἀντισυνταγματικὰ καὶ ἀντιδημοκρατικά, ἀλλὰ ἐκτέλεσιν διαταγῶν πολιτικῆς σκοπιμότητος καὶ ἐκφοβισμοῦ ἐκ μέρους τοῦ προϊσταμένου του Ὑπουργοῦ Ι. Τούμπα ὅστις Δὶς παρανόμως διορισθεὶς ὑπὸ δύο ἐκπεσούσας ψευδοκυβερνήσεις ἐτελεύτησεν ἄδοξως.

Ἄλλωστε εἰς τὴν ἀπολογίαν μας δεχόμεθα κάθε Νόμιμον συνέπειαν διὰ τὴν πρᾶξιν μας, ἀρκεῖ νὰ ἐπανέλθῃ ἡ ἀπωλεσθεῖσα γαλήνη καὶ Ὁμαλότης καὶ νὰ λειτουργήσουν οἱ συνταγματικοὶ καὶ Δημοκρατικοί μας θεσμοί.

Μᾶς λυπεῖ τὸ γεγονὸς ὅτι ἐξακολουθεῖ δυστυχῶς νὰ διαιωνίζεται ἡ ἀκυβερνησία καὶ ἡ πλήρης ἀνωμαλία εἰς βάρος τῶν γενικῶν συμφερόντων τοῦ Ἔθνους μας, τῶν ὀργανισμῶν τῆς τοπικῆς αὐτοδιοικήσεως, καὶ τῆς γαλήνης καὶ ἡσυχίας τοῦ Λαοῦ μας.

Πρὸ παντὸς λυπούμεθα διότι στερηθέντες προσκαίρως τοῦ ἀξιώματός μας ἀδυνατοῦμεν νὰ ὑψώσωμεν ἐντονωτέραν τὴν φωνὴν τῆς διαμαρτυρίας μας διὰ νεωτέρας μας ἀποφάσεως ἐν ἐπισήμῳ συνεδριάσει τοῦ Δημ. Συμβουλίου, διὰ τὸν συνεχιζόμενον στραγγαλισμὸν τῶν ἀπαραβάτων λαϊκῶν ἐλευθεριῶν ἀπὸ μίαν κλίκαν σκοτεινῶν ἀνθρώπων καὶ τῆς ἀντιδραστικῆς δεξιᾶς. Ἐλπίζομεν ὅμως ὅτι καὶ οἱ ἀντικαταστάται μας θὰ πράξουν τὸ ἴδιον καὶ θὰ λάβουν ἀναλόγους ἀποφάσεις ὡς ἡ ἰδική μας, καὶ ὅπως σκέπτεται καὶ ἀποφασίζει σήμερον ἡ μεγάλη πλειοψηφία τοῦ Ἑλληνικοῦ Λαοῦ.

Θὰ συνεχίσωμεν τὸν ἀγῶνα μας χωρὶς φόβον καὶ χωρὶς κανένα πάθος μέχρις ὅτου ἀποκατασταθῇ εἰς τὸν τόπον μας μία κατάστασις πραγμάτων ποῦ ἀξίζει σὲ ἕνα Λαὸν σὰν τὸ δικό μας ποὺ τόσα δεινὰ καὶ τόσες συμφορὲς ὑπέστη γιὰ τὴν Ἐλευθερία του, καὶ γιὰ μιὰ ἀνθρώπινη ἀξιοπρέπεια καὶ μεταχείρησί του, χωρὶς νὰ μᾶς ἐνδιαφέρουν οὔτε τὰ ἀξιώματα οὔτε αἱ θέσεις. Μᾶς ἀρκεῖ ἡ ἀγάπη καὶ ἡ ἐκτίμησις τοῦ ἁγνοῦ καὶ τιμίου Λαοῦ μας ποὺ μᾶς ἐτίμησε καὶ μᾶς ἔδωσε τὴν θέσιν ποῦ κατέχωμεν καὶ ποῦ δὲν θὰ τὴν προδώσωμεν ποτέ.

Διατελοῦμεν μετὰ πάσης τιμῆς καὶ ὑπολήψεως

1) Ἀλκιβιάδης Δελαντώνης Πρόεδρος τοῦ Δημ. Συμβουλίου
2) Μαρία Τσαλουχίδου Ἀντιδήμαρχος
3) Εὐστάθιος Κουτρίδης Σύμβουλος
4) Ἀντώνιος Κόγιας Σύμβουλος
5) Τηλεφάνης Τριανταφυλίδης Σύμβουλος
6) Ἀλέξανδρος Μπαλτζῆς Σύμβουλος
7) Ἀντώνιος Κουδουνᾶς Σύμβουλος
8) Κων)νος Καπανίδης Σύμβουλος
9) Ἠλίας Λιάκος Σύμβουλος

Η ΕΝΩΣΙΣ ΔΗΜΩΝ ΚΑΙ ΚΟΙΝΟΤΗΤΩΝ ΗΜΑΘΙΑΣ ΕΞΕΦΡΑΣΕ ΤΗΝ ΑΛΛΗΛΕΓΓΥΗ ΚΑΙ ΣΥΜΠΑΡΑΣΤΑΣΙΝ ΤΗΣ

ΠΡΟΣ ΤΟΥΣ ΤΙΜΩΡΗΘΕΝΤΑΣ ΔΗΜΟΤ. ΣΥΜΒΟΥΛΟΥΣ

Ὑπὸ τῆς Διοικούσης Ἐπιτροπῆς τῆς Τοπικῆς Ἑνώσεως Δήμων καὶ Κοινοτήτων Ν. Ἠμαθίας, εἰς εἰδικὴν συνεδρίασιν καὶ κατόπιν προσκλήσεως τοῦ προέδρου αὐτῆς Δημάρχου Βεροίας κ. Εὐθ. Τσελέπογλου ἐξεδόθη ψήφισμα συμπαραστάσεως καὶ ἀλληλεγγύης πρὸς τοὺς τιμωρηθέντας δημοτικοὺς συμβούλους καὶ διὰ τοῦ ὁποίου χαρακτηρίζεται ἡ τιμωρία ὡς ἄδικος καὶ κατὰ παράβασιν τοῦ Συντάγματος. Τὸ ἐκδοθὲν ψήφισμα ἔχει ὡς ἑξῆς:

«Ἡ Διοικοῦσα Ἐπιτροπὴ τῆς Τοπικῆς Ἑνώσεως τῶν Δήμων καὶ Κοινοτήτων Ν. Ἠμαθίας, συνελθοῦσα κατόπιν προσκλήσεως τοῦ Προέδρου αὐτῆς κ. Εὐθυμίου Τσελέπογλου Δημάρχου Βεροίας, εἰς συνεδρίασιν καὶ κατόπιν προτάσεως τοῦ κ. Προέδρου αὐτῆς, ἐπὶ τῆς ἐπιβληθείσης ποινῆς, ὑπὸ τοῦ κ. Νομάρχου Ἠμαθίας, εἰς τοὺς Δημοτικοὺς Συμβούλους Βεροίας καὶ Ἀλεξανδρείας,

Ἀποφασίζει
κατὰ πλειοψηφίαν

1) Ἐκφράζει τὴν ἀλληλεγγύη καὶ συμπαράστασί της πρὸς τοὺς κληθέντας σὲ ἀπολογία καὶ τιμωρηθέντας, ὑπὸ τοῦ κ. Νομάρχου, Δημοτικοὺς Συμβούλους Βεροίας καὶ Ἀλεξανδρείας.

2) Διακηρύττει ὅτι θεωρεῖ τὰς ἐπιβληθείσας ποινὰς ὡς ἀδίκους κατὰ παράβασιν τοῦ Συντάγματος τὸ ὁποῖον καθιεροῖ καὶ κατοχυρώνει τὴν Τοπικὴν Αὐτοδιοίκησιν ὡς ὕψιστο Δημοκρατικὸ θεσμό, διότι οἱ τιμωρηθέντες συνάδελφοι κατήγγειλαν τὴν πραξικοπηματικὴ κατάργησι τῆς Νομίμου Κυβερνήσεως τοῦ κ. Γεωργίου Παπανδρέου καὶ ἐδήλωσαν συμπαράστασιν διὰ τὴν ἐπαναφορὰν τῆς χώρας εἰς τὴν Συνταγματικὴν ὁμαλότητα καὶ τὴν εὔρυθμον λειτουργίαν τοῦ Δημοκρατικοῦ Πολιτεύματος, ποὺ ἀποτελεῖ καθῆκον παντὸς αἱρετοῦ ἄρχοντος.

Βασίλειον τῆς Ἑλλάδος
ΔΗΜΟΣ ΒΕΡΟΙΑΣ

ΑΝΑΚΟΙΝΩΣΙΣ

Ἀνακοινοῦται ὅτι ἔχουν ἐπισημανθῆ τὰ κάτωθι ναρκοθετημένα σημεῖα: 1) Ἤδη βοσκότοπος ἀπέχων 400 μ. ἀπὸ τοῦ Ναοῦ Ἁγ. Τριάδος. 2) Ἀγρόκτημα Ἰωάν. Σαματᾶ δυτικῶς Νεκροταφείου Ἁγ. Τριάδος.

Ἐφιστῶμεν ὅθεν τὴν προσοχὴν τῶν διερχομένων διὰ τῶν περιοχῶν τούτων εἰς τὴν ἀποφυγὴν μετατοπίσεως ἢ καταστροφῆς τῶν τεθεισῶν εἰς τὰ ὡς ἄνω σημεῖα πινακίδων.

Ἐν Βεροίᾳ τῇ 1—9—1965
Ὁ Δήμαρχος Βεροίας
Εὐθύμιος Τσελέπογλου

ΚΑΤΑΠΛΗΚΤΙΚΟ!

Ἀγοράζοντας ἕνα Ἠλεκτρ. ΨΥΓΕΙΟ χωρὶς καμία ὑπερτίμηση σᾶς δίδωμε ΕΝΤΕΛΩΣ ΔΩΡΕΑΝ μιὰ ΘΕΡΜΑΣΤΡΑ ΠΕΤΡΕΛΑΙΟΥ μοδέλο 1965

ἀπὸ σήμερα | ὅλες οἱ ἠλεκτρικὲς συσκευὲς σὲ καταπληκτικὰ χαμηλὲς τιμές.

Θερμάστρες Πετρελαίου σὲ νέα Μοδέλα καὶ τιμὲς ἀσυναγώνιστες.

Τὸ συμφέρον σας ἐπιβάλλει νὰ ἐπισκεφθῆτε σήμερα τὴν ΕΜΠΟΡΙΚΗ ΕΝΩΣΗ ΒΕΡΟΙΑΣ
Βενιζέλου 22 Τηλ. 31—32

ΠΕΤΡΙΔΗ - ΚΑΖΑΝΤΖΙΔΗ - ΠΟΡΔΑΗ - ΚΑΛΟΓΗΡΟΥ

ΤΥΠΟΓΡΑΦΕΙΟΝ
ΝΙΚ. ΓΙΟΒΑΝΟΠΟΥΛΟΥ
ΙΠΠΟΚΡΑΤΟΥΣ 1 Τηλ.4-02
ΒΕΡΟΙΑ

ΠΡΟΣΟΧΗ! Οὐδεμίαν σχέσιν ἔχομεν πλέον μὲ τὸ ἐπὶ τῆς ὁδοῦ Βικέλλα χαρτοτυπογραφεῖον Γιοβανοπούλου.

ΟΓΚΩΔΗΣ ΑΠΕΡΓΙΑΚΗ ΣΥΓΚΕΝΤΡΩΣΗ ΤΩΝ ΟΙΚΟΔΟΜΩΝ ΒΕΡΟΙΑΣ ΓΙΑ ΤΗΝ ΠΕΡΙΦΡΟΥΡΗΣΗ ΤΗΣ ΔΗΜΟΚΡΑΤΙΑΣ

Ἡ πανοικοδομικὴ ἀπεργία ποὺ ἔγινε στὴ Βέροια στὶς 27 Αὐγούστου ἦταν κατὰ πολὺ ἀνώτερη τῆς προηγουμένης παρ'ὅλες τὶς παντοειδεῖς πιέσεις καὶ τὴν ψυχολογικὴ βία ποὺ ἀσκήθηκαν. Στὴν πρόσκληση τῶν συνεργαζομένων οἰκοδομικῶν καὶ ξυλουργικῶν σωματείων, γιὰ νὰ σταματήση ἡ ἐκτροπὴ ἀπὸ τὸ Σύνταγμα καὶ γιὰ τὴν περιφρούρηση τῆς Δημοκρατίας, οἱ οἰκοδόμοι Βεροίας ἔδωσαν τὸ παρὼν μὲ τὴν μαζική τους συμμετοχὴ ποὺ ξεπέρασε σὲ ποσοστὸ τὸ 90 ο)ο.

Στὶς 11 τὸ πρωῒ πραγματοποιήθηκε στὸ ἐργατικὸ κέντρο Βεροίας, ὀγκώδης συγκεντρωσις τῶν ἀπεργῶν οἰκοδόμων. Ὁ Πρόεδρος τῆς Διοίκησης Οἰκοδόμων Ἀντώνιος Μαργαρίτης ἀνέλυσε τὴν κρισιμότητα τῶν στιγμῶν ποὺ περνᾶ ἡ χώρα μας καὶ τόνισε τὸν τεράστιο πρωτοποριακὸ ρόλο τῆς ἐργατικῆς τάξης μὲ ἐπικεφαλῆς τοὺς ἡρωϊκοὺς οἰκοδόμους στὴν πάλη γιὰ τὴν ἀποκατάσταση τῆς Συνταγματικῆς νομιμότητας.

Γιὰ τὴν πλήρη κατοχύρωση τῶν Δημοκρατικῶν καὶ Συνδικαλιστικῶν ἐλευθεριῶν.

Γιὰ τὸν ἐκδημοκρατισμὸ τοῦ συνδικαλιστικοῦ κινήματος καὶ τὴν ἀπομάκρυνση τῶν νεοφασιστῶν ἀπὸ τὴν ΓΣΕΕ καὶ τὴν ἀπόλυση τῶν συλληφθέντων συνδικαλιστῶν, καταλήγοντας μὲ πανεθνικὸ αἴτημα:

Ἄμεσες ἐκλογὲς μὲ ὑπηρεσιακὴ Κυβέρνηση κοινῆς ἐμπιστοσύνης.

Τὴν συγκέντρωση χαιρέτησε ἐκ μέρους τῆς διοίκησης τοῦ ἐργατικοῦ Κέντρου ὁ πρόεδρος Νικόλαος Ἀσλάνογλου, ἀναφερόμενος στὸ δικαίωμα καὶ τὸ χρέος ποὺ ἔχει ἡ ἐργατικὴ τάξις νὰ παλεύη γιὰ τὴν ὑπεράσπιση τῆς Δημοκρατίας, τονίζοντας πὼς ὁ ἀγῶνας αὐτὸς δὲν εἶναι κομματικὸς ἀλλὰ ἐθνικὸς Δημοκρατικός.

Οἱ ὁμιλητὲς διακόπτονταν συνεχῶς ἀπ' τὰ θυελλώδη χειροκροτήματα καὶ τὰ συνθήματα «κάτω ἡ Κυβέρνηση Τσιριμώκου» 1-1-4 «Δημοκρατία» «Ἐκλογές».

Ἡ μαχητικότητα καὶ ὁ φανατισμὸς ἦσαν τὰ κύρια χαρακτηριστικὰ τῆς προχθεσινῆς ὀγκώδους συγκέντρωσης. Μετὰ τὶς ὁμιλίες διαβάστηκε τὸ ψήφισμα ποὺ ἐγκρίθηκε ὁμόφωνα καὶ ἐπεδόθηκε ἀπὸ ἐπιτροπὴ οἰκοδόμων στὸν κ. Νομάρχη Ψηφίσματα στάλθηκαν στὸν Πρόεδρο τῆς Βουλῆς καὶ στὸν Ὑπουργὸν Ἐργασίας.

Η ΔΡΑΣΤΗΡΙΟΤΗΣ ΤΟΥ ΔΗΜΑΡΧΟΥ κ. ΤΣΕΛΕΠΟΓΛΟΥ ΔΙΑ ΤΗΝ ΕΠΙΛΥΣΙΝ ΒΑΣΙΚΩΝ ΠΡΟΒΛΗΜΑΤΩΝ ΤΗΣ ΠΟΛΕΩΣ ΜΑΣ

Εὐχαρίστως ἀνακοινοῦμεν ὅτι ὕστερα ἀπὸ μεγαλες προσπαθειες καὶ ἐνέργειες τοῦ Δημάρχου κ. Τσελέπογλου ἀφίχθη καὶ ἐγκατεστάθη στὴν πόλι μας εἰδικὸ πολεοδομικὸ συνεργεῖο τοῦ Ὑπουργείου τὸ ὁποῖον θὰ ἀσχοληθῆ μὲ τὴν περιμετρικὴ ἐπέκταση τοῦ σχεδίου τῆς πόλεώς μας. Ἔτσι ἡ μεγάλη πληγὴ διὰ τὴν πρόοδον τῆς πόλεώς μας ἤτοι ἡ ἔλλειψις σχεδίου πόλεως θὰ ἐκλείψη ἅπαξ διὰ παντὸς καὶ ἡ πόλις μας μέσα σὲ διάστημα ἑνὸς ἔτους (διότι τόσο περίπου θὰ παραμείνη τὸ συνεργεῖο) θὰ ἀποκτήση ἕνα συγχρονισμένο σχέδιο πόλεως.

Ἐπίσης ἡ ὑδρομάστευσις τοῦ ἀσπρονερίου ἐτελείωσεν καὶ σὲ λίγες μέρες τὸ ὑδραγωγεῖο τῆς πόλεως θὰ ἐμπλουτισθῆ μὲ 30—35 λίτρα νερὸ ἱκανὸ νὰ ἐξυπηρετήση πάνω ἀπὸ 10.000 κατοίκους καὶ θὰ καλύψη ἐξ ὁλοκλήρου τὰς ἀνάγκας τῶν περιοχῶν Προμηθέως, Μεγ. Ἀλεξάνδρου κλπ. ἐπίσης ἐντὸς ὀλίγου θὰ ἀρχίση ἡ ὑδρομάστευσις τοῦ Μαυρονερίου ἡ ὁποία μαζὺ μὲ τὰ πρόσφατα ἔργα ἀναμορφώσεως τοῦ κακοτέχνου παλαιοῦ δικτύου, θὰ καλύψη εἰς τὸ ἀκέραιον τὶς ἀνάγκες ὑδρεύσεως περιοχῶν Καλλιθέας, Πασᾶ Κιόσκι κ.λ.π.

Καὶ ἔτσι μιὰ ἄλλη βασικὴ πληγὴ τῆς πόλεώς ἤτοι ἡ ἔλλειψις ὕδατος θεραπεύεται ὁριστικῶς.

Ἀντιλαμβάνονται λοιπὸν οἱ δημότες μας ὅτι παρ'ὅλας τὰς οἰκονομικὰς δυσχερείας τοῦ Δήμου, ὁ κ. Δήμαρχος καταπιάστηκε καὶ ἔφερε εἰς πέρας μεγαλόπνοα ἔργα ἀποφασιστικῆς σημασίας διὰ τὴν πρόοδον τῆς πόλεως καὶ τὴν ἀνακούφισιν τῶν κατοίκων πλεῖστα ὅσα ἄλλα ἔργα ἐπερατώθησαν καὶ ἐπρογραμματίσθησαν καὶ διὰ τὰ ὁποῖα θὰ ἀσχοληθῶμεν εἰς ἄλλας μας ἐκδόσεις πρὸς ἐνημέρωσιν τοῦ κοινοῦ ἀλλὰ καὶ εἰς ἀπάντησιν τῶν ἐλαχίστων ἀνυπομόνων ποὺ δῆθεν πονοῦν καὶ ἐνδιαφέρονται διὰ τὴν πόλιν.

Γεγονὸς εἶναι ἕνα ὅτι ὁ κ. Δήμαρχος καὶ τὸ νέον Δημοτικὸν Συμβούλιον ἐργάζονται ἀόκνως καὶ μὲ ὑπερβολικὸν ζῆλον πρὸς ἀντιμετώπισιν τῶν πολλαπλῶν ζητημάτων τῆς πόλεως, εἴμεθα δὲ βέβαιοι ὅτι θὰ φανοῦν ἀντάξιοι τῶν προσδοκιῶν τῶν συνδημονῶν μας.

ΠΟΛΙΤΙΚΟ ΜΝΗΜΟΣΥΝΟ ΤΟΥ ΣΩΤΗΡΗ ΠΕΤΡΟΥΛΑ

Στὴ Λέσχη τῶν Λαμπράκηδων Βεροίας ἐτελέσθη πολιτικὸ Μνημόσυνο τοῦ Σωτήρη Πέτρουλα χθὲς Κυριακή

Οἱ νέοι ποὺ παρευρέθησαν διεδήλωσαν τὴν πίστη τους στὰ ἰδανικὰ γιὰ τὰ ὁποῖα θυσιάστηκεν τὸ παλληκάρι.

Ὁρκίστηκαν στὸ ὄνομά του ὅτι θὰ συνεχίσουν μὲ μεγαλύτερη ἔνταση καὶ πάθος τὸν ἀγῶνα:

—Γιὰ τὴν Ἐθνικὴ Ἀνεξαρτησία.

—Γιὰ τὰ συνταγματικὰ δικριώματα.

—Γιὰ τὴ δημοκρατία.

—Γιὰ τὴν κοινωνικὴ καὶ οἰκονομικὴ πρόοδο τῆς Ἑλλάδος.

ΑΠΟ ΤΗΝ ΚΙΝΗΣΙΝ ΤΩΝ ΚΟΜΜΑΤΩΝ

Χθὲς Κυριακὴ καὶ ὥρα 8 μ.μ. κλιμάκιο τῆς ΕΔΑ Ἠμαθίας ἐπεσκέφθη τὸ χωριὸ Ἐπισκοπὴ Ναούσης καὶ μίλησε σὲ μεγάλη συγκέντρωση τῶν κατοίκων. Οἱ ὁμιλητὲς ἀνέπτυξαν τὰ αἴτια τῆς σημερινῆς πολιτικῆς κρίσεως καὶ τὸν δρόμο ποὺ πρέπει νὰ ἀκολουθηθῆ γιὰ τὸ ξεπέρασμά τους.

Τὸ σύνθημα ἐκλογές γιὰ τὸ ξεπέρασμα τῆς κρίσεως υἱοθετήθηκε ἀπὸ ὅλους τοὺς συγκεντρωθέντας, οἱ ὁποῖοι καὶ διεδήλωσαν τὴν πίστη καὶ ἀφοσίωσίν των εἰς τὰ δημοκρατικὰ ἰδεώδη καὶ τὴν ἀπόφασίν των νὰ ἀγωνισθοῦν θαρραλέα γιὰ τὴν ἀποκατάσταση τῆς δημοκρατικῆς ὁμαλότητος στὸν τόπο μας.

Ἡ συγκέντρωση ἐκτὸς ἀπὸ τὸν ὄγκο διεκρίθηκε καὶ διὰ τὸν μεγάλο ἀγωνιστικὸ παλμό, γεγονὸς ποὺ ἀποδεικνύει, τὸ ὑψηλὸ δημοκρατικὸ φρόνημα τοῦ λαοῦ τῆς ὑπαίθρου

ΑΙ ΕΡΓΑΣΙΑΙ ΤΗΣ ΔΕΗ ΕΙΣ ΤΗΝ Β. ΕΛΛΑΔΑ

Συνεχίζεται ἡ μελέτη διὰ τὴν κατασκευὴν δικτύων πρὸς ἠλεκτροδότησιν τῶν κοινοτήτων Κορυφῆς Βεροίας, Μικροῦ καὶ μεγάλου Σειρηνίου καὶ Μυρσίνας Ν. Γρεβενῶν.

Ἐν τῷ μεταξὺ ἡ κατασκευὴ δικτύων τῶν κοινοτήτων Καβασίλων, Λουτροῦ, Σταυροῦ καὶ Καμποχωρίου Ν. Ἠμαθίας ἐπερατώθη, ἤδη δὲ ἐπίκειται ἡ ἠλεκτροδότησις τῶν καὶ συνεχίζεται ἡ κατασκευὴ τῆς γραμμῆς Κομοτηνῆς—Μαρωνείας καὶ τῶν δικτύων τῶν χωρίων Μαρώνεια, Προσκυνηταί, Ἀδριανὴ καὶ Σχοινιά.

Τέλος εἰς ὁλόκληρον τὴν Β. Ἑλλάδα συνεχίζονται μὲ ἐντατικὸν ρυθμὸν αἱ ἐργασίαι διὰ τὴν ἠλεκτροδότησιν χωρίων τοῦ προγράμματος ἐξηλεκτρισμοῦ τῆς ὑπαίθρου 1064—65.

ΕΥΧΕΤΗΡΙΟΝ

Εἰς τὸν ἀγαπητόν μας ἀνεψιὸ Γεώργιον Ἀντ. Κόγιαν, λαβόντα ἐπαξίως τὸ πτυχίον τοῦ Πολιτικοῦ Μηχανικοῦ—Συγκοινωνιολόγου θερμὰ συγχαρητήρια καὶ καλὴν σταδιοδρομίαν.

Οἰκογένεια
Νικ. Κόγια

Γ. ΑΝΑΣΤΑΣΙΑΔΗΣ
Βενιζέλου 27 ΒΕΡΟΙΑ
ΕΙΔΗ ΚΥΝΗΓΙΟΥ
ΟΠΛΑ ΚΥΝΗΓΕΤΙΚΑ
Ἀποκλειστικὸς ἀντιπρόσωπος τῶν Σκόντα, ΜόντεΚάρλο
Ἐπισκευαὶ ὅπλων καὶ γέμισμα φυσιγγίων σὲ χαμηλὲς τιμές.

ΤΗΝ ΠΕΜΠΤΗΝ ΣΤΟ ΖΑΠΠΕΙΟΝ

Η ΕΚΔΙΚΗΣΙΣ ΤΩΝ ΒΑΡΒΑΡΩΝ

ΤΑ "ΣΟΣΙΑΛΙΣΤΙΚΑ" ΜΕΤΡΑ ΣΥΝΕΧΙΖΟΝΤΑΙ

Μὲ ἀπόφαση τοῦ κ. Νομάρχου Ἠμαθίας ἐτιμωρήθησαν καὶ ἄλλοι τρεῖς δημοτικοὶ σύμβουλοι οἱ κ. κ. Καπανίδης Κων., Κοτσίδης Εὐστ. καὶ Λιάκος Ἠλίας. Ἔτσι ὁ ἀριθμὸς τῶν τιμωρηθέντων αὐξήθηκε ἀπὸ 6 σὲ 9.

Ἐν τῷ μεταξὺ ὅπως πληροφορηθήκαμε οἱ ὁρκισθέντες νέοι δημοτικοὶ σύμβουλοι ἐδήλωσαν συμπαράστασιν πρὸς τοὺς ἀπομακρυνθέντας συναδέλφους των, καυτηριάσαντες τὴν ἄδικον τιμωρίαν των.

Ἐκ παραλλήλου οἱ τιμωρηθέντες Δημοτικοὶ Σύμβουλοι ἐτόνισαν ὅτι ἐμμένουν ἀνενδότως εἰς τὰς πεποιθήσεις καὶ ἀντιλήψεις των καὶ ὅτι οὐδεμία ποινὴ εἶναι δυνατὲν νὰ τοὺς πτοηση στὴν πάλη τους γιὰ τὴν νικη καὶ τὸν θρίαμβον τῆς Δημοκρατίας.

Θὰ ἐξακολουθήσουν δὲ νὰ ἀγωνίζωνται μὲ μεγαλυτέραν μάλιστα μαχητικότητα διὰ τὴν ἀποκατάστασιν τῆς Συνταγματικῆς τάξεως καὶ τῶν Δημοκρατικῶν μας θεσμῶν.

ΕΧΟΡΗΓΗΘΗΣΑΝ ΑΜΟΙΒΑΙ ΕΙΣ ΤΟΥΣ ΥΠΟΔΕΙΞΑΝΤΑΣ ἢ ΠΑΡΑΔΩΣΑΝΤΑΣ ΑΝΕΥΡΕΘΕΝΤΑ ΑΡΧΑΙΑ

Εἰς κληρονόμους Χατζηνώτα ἐχορηγήθη ἀποζημίωσις ἐκ 549.000 δρχ. διὰ τὴν ἀπαλλοτρίωσιν ἐκτάσεως εἰς θέσιν Τσιφλίκι Λευκαδίων Ναούσης, ὅπου ἀπεκαλύφθησαν ἀρχαιότητες. Ἐπίσης εἰς τοὺς κληρονόμους Ἀθαν. Παπαζλῆ ἑτέραι 74 000 δρχ. διὰ τὴν ἀπαλλοτρίωσιν ἐκτάσεως ἐν θέσει Μπαλτανέτο Ναούσης, ὅπου διενεργοῦνται ἀνασκαφαὶ ὑπὸ τῆς Ἀρχαιολογικῆς Ἑταιρείας διὰ τοῦ Ἐφόρου Ἀρχαιοτήτων κ Φωτίου Μ. Πέτσα

Ἀμοιβαὶ ἐχορηγήθησαν καὶ εἰς ὑποδείξαντας ἢ παραδώσαντας τυχαίως ἀνευρεθέντα ἀρχαῖα ὡς ἑξῆς:

Εἰς τὸν Δημήτριον Στ Τζίμαν, κάτοικον Βεροίας, δραχμαὶ πεντακόσιαι (500) διὰ τὴν παράδοσιν ἀρχαίας πηλίνης προσωπίδος. Εἰς τὸν Νικόλαον Χατζάραν, κάτοικον Ναούσης, δραχμαὶ χίλιαι πεντακόσιαι (1 500) διὰ τὴν παράδοσιν ἀρχαίας ἐπιτυμβίου στήλης ἀναγλύφου, φερούσης ἐπίγραμμα ἔμμετρον. Εἰς τὸν Ἀντώνιον Καζάναν, κάτοικον Τριλόφου, δραχμαὶ πέντε χιλιάδες (5 000), διὰ τὴν ὑπόδειξιν ἀκινήτων καὶ τὴν παράδοσιν διαφόρων κινητῶν ἀρχαίων. Εἰς τὸν Ἀριστείδην Λαζόπουλον, κάτοικον Βεργίνης δραχμαὶ ἑπτὰ χιλιάδες πεντακόσιαι πεντήκοντα (7 550) διὰ τὴν παράδοσιν ἀρχαίων νομισμάτων.

Εἰς τὸν Κωνσταντῖνον Χριστοδουλίδην, κάτοικον Βεργίνης δραχμαὶ πεντακόσιαι (500) διὰ τὴν παράδοσιν ἑνὸς τετραδράχμου τοῦ Φιλίππου Β'.

Ἐν τῷ μεταξὺ ὑπεβλήθησαν προτάσεις ἀμοιβῆς καὶ ἄλλων κατοίκων τοῦ Νομοῦ, οἱ ὁποῖοι εὗρον καὶ παρέδωσαν διάφορα ἀρχαῖα

"ΤΟ ΚΟΤΤΕΤΣΙ"

Μὲ κοττοῦλες Αὐλικὲς
τριάντα ἕξ καὶ μοναχὲς
τὸ κοττέτσι οἱ Νόβας—Τσιριμῶκος φτιάχνουν
καὶ γιὰ ψῆφο ἀμέσως ψάχνουν.

Ἀρχηνοῦν μὲ κό, κό, κό,
τὸ ψηφοκυνηγητὸ
ἔχουνε γιὰ βοηθὸ
ἕνα Τσαλαπετεινὸ
(τῆς ΕΡΕ τὸν Ἀρχηγὸ

καὶ τοῦ Τσάτσου τὴν κοκὸ
καὶ στὸ τέλος κό, κά, κό
κάνουν ἕνα κλούβιο αὐγό!

Τότε ὁ Γέρος Ἀρχηγὸς
πετεινὸς Ἀρσενικὸς
μ' ἕνα κι κιρίκου κρὰ
τὸ κοττέτσι τους διαλᾶ
μὲ τσ' ὑγείες σου Χοϊδᾶ...
(καὶ περαστικά).

Κι' ὁ λαὸς μιλᾶ σαφὰ
στοὺς ἀνάξιους προδότες
«ἀλλοῦ τὰ κακαρίσματα
κι' ἀλλοῦ γεννᾶν οἱ κόττες».

«ΚΡΗΤΙΚΟΣ»

ΤΥΠΟΓΡΑΦΕΙΟΝ
ΝΙΚ. ΓΙΟΒΑΝΟΠΟΥΛΟΥ
ΙΠΠΟΚΡΑΤΟΥΣ 1 Τηλ 4-02
ΒΕΡΟΙΑ
ΚΑΛΛΙΤΕΧΝΙΚΗ ΕΡΓΑΣΙΑ
ΛΟΓΙΚΑΙ ΤΙΜΑΙ
ΠΡΟΣΟΧΗ! Οὐδεμίαν σχέσιν ἔχομεν πλέον μὲ τὸ ἐπὶ τῆς ὁδοῦ Βικέλλα χαρτοτυπογραφεῖον Γιοβανοπούλου.
ΔΙΑ ΚΑΘΕ ΤΥΠΟΓΡΑΦΙΚΗΝ ΕΡΓΑΣΙΑΝ ΤΗΛΕΦΩΝΗΤΕ ΣΤΟ
4-02

"ΑΠΟΛΛΩΝ"
ΓΡΑΦΕΙΑ ΓΕΝΙΚΟΥ ΤΟΥΡΙΣΜΟΥ
ΤΑΞΕΙΔΙΑ - ΕΚΔΡΟΜΑΙ - ΜΕΤΑΝΑΣΤΕΥΣΙΣ
ΕΙΣΙΤΗΡΙΑ: ΣΙΔΗΡΟΔΡΟΜΙΚΑ - ΑΤΜΟΠΛΟΪΚΑ - ΑΕΡΕΠΟΡΙΚΑ
Ἀναλαμβάνομεν ὅλας τὰς διατυπώσεις
Ἐκδόσεως Διαβατηρίων Ὀργάνωσις Ἐκδρομῶν
Ἐσωτερικοῦ - Ἐξωτερικοῦ
ΠΟΥΛΜΑΝ: διὰ ΒΟΥΛΓΑΡΙΑΝ - ΡΟΥΜΑΝΙΑΝ - ΒΙΕΝΝΗΝ
ΜΟΝΑΧΟΝ - ΣΤΟΥΤΓΑΡΔΗΝ - ΣΟΦΙΑΝ
ΕΙΣΙΤΗΡΙΑ Διὰ ΒΟΥΡΓΑΡΙΑΝ Δραχ. 400 μετ' ἐπιστροφῆς
Διὰ ΒΟΥΚΟΡΕΣΤΙ Δραχ. 750 » »
ΔΙΕΥΘΥΝΣΙΣ: Βέροια Κεντρικῆς 180
(Πλατεῖα Ἁγίου Ἀντωνίου) Τηλ. 22-83—9-55

ΜΟΝΟΤΑΞΙΟΣ - ΑΝΕΓΝΩΡΙΣΜΕΝΗ ΥΠΟ ΤΟΥ ΚΡΑΤΟΥΣ
ΣΧΟΛΗ ΛΟΓΙΣΤΩΝ
ΚΩΝ)ΤΙΝΟΥ ΚΑΡΑΤΖΟΓΛΟΥ
Ἡ πρώτη ἱδρυθεῖσα εἰς τὴν Βόρειον Ἑλλάδα ἀνεγνωρισμένη Λογιστικὴ Σχολὴ
ΛΟΓΙΣΤΙΚΑ
ΕΛΕΥΘΕΡΑ ΜΑΘΗΜΑΤΑ: 3ωρου ἑβδομαδιαίας διδασκαλίας. Διάρκεια φοιτήσεως ἑξάμηνος. Δίδακτρα κατὰ μῆνα δραχ. (120).
ΜΟΝΟΤΑΞΙΟΣ ΣΧΟΛΗ ΛΟΓΙΣΤΩΝ: 4ωρος καθημερινὴ διδασκαλία δραχμαὶ (510) πεντακοσίας δέκα
Ἡ διδασκαλία γίνεται βάσει προγράμματος τοῦ Ὑπουργείου Παιδείας. Ἐξετάσεις ἐνώπιον ΕΙΔΙΚΗΣ ΚΡΑΤΙΚΗΣ ΕΠΙΤΡΟΠΗΣ καὶ ἀπόκτησις ΕΠΙΣΗΜΟΥ ΚΡΑΤΙΚΟΥ ΠΤΥΧΙΟΥ ΛΟΓΙΣΤΟΥ.
Αἱ εἰσιτήριοι ἐξετάσεις ἐν τῇ Σχολῇ θὰ διενεργηθοῦν τὴν 10ην Σεπτεμβρίου καὶ 30ὴ Σεπτεμβρίου ἐ. ἔ.
Ἐγγραφαὶ καὶ πληροφορίαι καθ' ἑκάστην 10—11 π μ. καὶ 7—8 μ μ
Διὰ τοὺς ἀποφοιτῶντας ἐκ τῆς Σχολῆς μας παρέχεται δωρεὰν πρακτικὴ ἐξάσκησις ἐπὶ τῶν λογιστικῶν βιβλίων καὶ τῶν τεσσάρων κατηγοριῶν τοῦ Κ Φ.Σ.
ΠΡΟΣΟΧΗ Ἡ Σχολὴ ἐν τῇ ἐπιθυμίᾳ της ὅπως ἐξυπηρετήση τοὺς πραγματικὰ φτωχοὺς νέους οἱ ὁποῖοι ἐπιθυμοῦν καὶ ἔχουν ζῆλον νὰ σπουδάσουν τὴν λογιστικὴν πληροφορεῖ αὐτοὺς ὅτι ἐφ' ὅσον ἐπιτύχουν καὶ φέρουν βεβαίωσιν τοῦ Δημοτικοῦ Συμβουλίου Βεροίας ὅτι προτείνονται περὶ τούτου θέλει τοὺς κατατάξει μεταξὺ τῶν σπουδαστῶν ἄνευ οὐδεμιᾶς χρηματικῆς ἐπιβαρύνσεως. Τοῦτο ἡ Σχολὴ τὸ πράττει μὲ δικά της ἔξοδα. Ἀριθμὸς δωρεὰν φοιτήσεως σὲ κάθε τμῆμα 3.

ΝΑ ΠΑΡΑΙΤΗΘΗ ΑΜΕΣΩΣ ΚΑΙ Η ΝΕΑ ΑΥΛΙΚΗ ΚΥΒΕΡΝΗΣΙΣ

ΑΠΟΧΑΙΡΕΤΙΣΜΟΣ ΣΕ ΦΙΛΟ...

'Αναδημοσιεύουμε ἀποσπάσματα ἀπὸ τὴν ἱστορικὴ ἐπιστολὴ ποὺ ἔστειλε ὁ πολιτευτὴς τῆς Ε.Κ. διαπρεπὴς δικηγόρος 'Αθηνῶν κ. Στ. Κανελλόπουλος στὸν ἄλλοτε συμμαχητή του καὶ ἀποστάτην τῆς Δημοκρατίας 'Ηλία Τσιριμῶκο.

Φίλε 'Ηλία,

Τριάντα χρόνια συνοδοιπορήσαμε. Τριάντα χρόνια ὡς χθές. Δὲν ἦταν χρόνια ἄδειανὰ νὰ ξεχαστοῦν μήτε καὶ χρόνια εἰδυλλίων. 'Η κάθε μέρα εἶχε τὸν ἀγῶνα της, κάθε στιγμὴ τὴν ἀγωνία... Μαζὶ κινήσαμε τὴν ἐποχὴ τῆς τεταρτοαυγουστιανῆς δ-κτατορίας. Καὶ ἱδρύσαμε μαζὺ—θυμᾶσαι;—τὴν Ἕνωσι Λαϊκῆς Δημοκρατίας.

Τριάντα χρόνια πέρασαν ἀπὸ τότε. Ὅλα μὲ κοινοὺς κινδύνους, μὲ κοινοὺς στόχους καὶ μὲ κοινοὺς ἐχθροὺς τοὺς ἐχθροὺς τῆς Δημοκρατίας... Κι' ἀκόμα τώρα, ὅλοι οἱ φίλοι σου στὸν ἴδιο δρόμο πορεύονται, τὸν ἴδιον ἔχουνε σκοπό, οἱ ἴδιοι ἀντίπαλοι μᾶς ὑβρίζουν. Μὰ ἐσὺ ξεχώρισες, ἔγινες ὁ διαλεχτός τους, σκεῦος ἐκλογῆς τῶν ὑβριστῶν σου... Μπορεῖς ἀλήθεια νὰ δῆς τὸ παρελθὸν κατάματα; Ἂν ἔρθουν νὰ σταθοῦν τὰ χρόνια σου στὴν ἄκρη τοῦ κρεβατιοῦ σου, τί θὰ τοὺς πῆς; Τί θὰ πῆς στὴ φιλελεύθερη νειότη σου τῶν εἴκοσι χρονῶν, πῶς θὰ μιλήσης στὸν ἀντιφασίστα μαχητὴ τὸν τριαντάχρονο, πῶς θὰ δῆς τὰ τριανταπέντε σου χρόνια, ποὺ θἄρθουν νὰ σὲ βροῦν ντυμένα μὲ τὴ στολὴ τοῦ ἀντάρτη; Θὰ πῆς ὅτι βαρέθηκες τὸ «πεζοδρόμιο» καὶ θέλεις νὰ ξεκουραστῆς στὰ σκαλοπάτια τῶν ἀνακτόρων;

Φίλε μου 'Ηλία,

Ξέρεις καλὰ ποιοὶ σὲ κυνήγησαν, ποιοὶ σὲ εἶχαν βάλει στὸ σημάδι, ποιοὶ ἄδειασαν τοὺς ὀχετοὺς νὰ σὲ σπιλώσουν καὶ ποιοὶ σὲ καμαρώσανε φίλο τους κι' ἀρχηγό τους... Μ' ἂν τώρα ἐκεῖνοι σοῦ μοιράζουν συμβουλὲς καὶ σὲ δοξάζουνε, κρατοῦμε κι' ἐμεῖς κάποιο δικαίωμα στὸ λόγο, ὅσο κι' ἄν, ἴσως μᾶς τὸν ἀρνιέσαι τώρα ἐσύ.

Μπήκαμε στὸ ΕΑΜ. Κι' ἂν τὸ θυμᾶσαι, ἐγὼ σ' ἀντιπροσώπευσα, ἤμουν ἐκπρόσωπος τῆς Ε.Λ.Δ., στὴν Κεντρικὴ 'Επιτροπὴ τοῦ ΕΑΜ.. Μποροῦσες νἆσαι ὑπουργὸς σὲ μιὰ κυβέρνησι κουΐσλινγκ. Προτίμησες, ὅμως, τῶν βουνῶν, γιατὶ σ' ἐκεῖνα τὰ βουνὰ ἀκούμπησε ἡ 'Ελλάδα τὴν τιμήν της.

Σύντροφε,

Μαζὺ βγήκαμε στὸ βουνό. Κι' ἀντικρύσαμε ὑπερήφανη τὴν ἀρχαία Ρούμελη, ὅπου σμίγουν ζωογόνα «τὰ τρόπαια τῆς 'Αράχωβας μὲ τὰ Δελφικὰ τεμένη». Τὴν ἐλεύθερη Ρούμελη, τὴν ἀνταρτομάνα! Κι' ὅπως σὲ γνώρισαν καὶ σένα οἱ Ρουμελιῶτες, παιδὶ δικό τους, συντοπίτη τους, θυμήσσου τὴν χαρὰ καὶ τὸ καμάρι τους, γιατὶ ἦσουν ἀρχηγὸς τοῦ ΕΑΜ!.. Μὰ ποιὸς θνητὸς σὲ μιὰ ζωὴ μπορεῖ νὰ ζήση τόση δόξα;

Κι' ὅμως τὸ ξέχασες κι' αὐτό.. Τὰ παλληκάρια ἐκεῖνα ποὺ ἀναστήσανε τ' ἀρματολίκι ἄλλα σκοτώθηκαν, ἄλλα σύρθηκαν στὶς φυλακὲς ἀπὸ τὸ κράτος τῶν δοσιλόγων κι' ἄλλα γέρασαν στὰ ξερονήσια. Οἱ Πηλιογούσηδες τῆς κατοχῆς γίνανε κράτος καὶ δικάζανε τοὺς πατριῶτες (ποῦ εἶσαι καημένε Μακρυγιάννη νὰ τὰ δῆς!)... Κι' ἐσύ, ποὺ ὡς χτὲς εἴκοσι χρόνια τώρα ζήταγες τὴ Λευτεριά τους, ὁ 'Αρχηγός τους ἐσὺ ἡ ζήλεια καὶ ἡ περηφάνεια τους, χαίρεσαι τώρα τὶς τιμὲς τῶν προδοτῶν, τῶν δοσιλόγων καὶ τῶν δολοφόνων! Καὶ ζητᾶς τὴν ψῆφο τοῦ Μανιαδάκη καὶ τοῦ Κώστα Παπαδόπουλου γιὰ ν' ἀνεβῆς στὴν ἐξουσία!...

Ἂν ὅλα ταῦτα εἶναι μακρυνὰ γιὰ νὰ τὰ θυμᾶσαι, θυμήσου τὰ χρόνια τοῦ ἐμφύλιου σπαραγμοῦ. Πόσοι καὶ πόσοι ἀρνήθηκαν νὰ ὑπογράψουν «δηλώσεις μετανοίας» ἐπειδὴ ἐσὺ τοὺς τὸ ὑπέδειξες! Γι' αὐτὸ δὲ χάσανε τόσοι καὶ τόσοι τὴν δουλειά τους τὴν ἐλευθερία τους τὴ ζωή του; Δεκάδες ἑκατοντάδες μέλη τοῦ κόματος δικοί σου ὅλοι, πιστοὶ καὶ ἀφωσιωμένοι, βρέθηκαν στὶς ἐξορίες καὶ στὴ Μακρόνησό, ἐπειδὴ τὸ ζήτησες ἐσύ, ἐπειδὴ τὸ πίστευες ἐσὺ ὅτι τὸ βαθύτερο περιεχόμενο τοῦ ἀνθρώπου εἶναι ἡ ἀξιοπρέπεια... Μά κι' ἄν ἀκόμα ξεχάσης τὶς ἀγωνίες μας τί θὰ πῆς γιὰ τὶ Μακρόνησο;

Σοῦ θυμίζω αὐτὸ τὸ μακάβριο νησί, γιατὶ ἐμεῖς πρῶτοι τὸ ἀποκαλύψαμε. Καὶ γιατί, ἡ φρικαλεότης ποὺ ἀποκαλύψαμε, ἦταν ἔργο τῶν χειρῶν τοῦ μουσοτραφοῦς ἀρχηγοῦ τῆς ΕΡΕ, τοῦ κ. Παναγιώτη Κανελλοπούλου.. Αὐτὸς ἔστησε τὰ σύρματα, αὐτὸς ἐλευθέρωσε τὶς σκανδάλες τῶν πολυβόλων γιὰ νὰ χτυπήσουν τὰ παιδιὰ τοῦ λαοῦ μας καὶ τοὺς δικούς σου πιστούς. Αὐτὸς δικαίωσε τὸ ἔγκλημα.

Θυμήσου τὰ τρελλὰ παιδιὰ ποὺ μᾶς ἔστελναν ἀπὸ τὸ φρενοκομεῖο, τὶς μαρτυρίες τους γιὰ τὸ σφαγεῖο τῆς Μακρονήσου. , Μπορεῖ τώρα ὁ κ. Κανελλόπουλος νὰ σοῦ χαρίζη τὴν ψῆφο τῆς ἐμπιστοσύνης του. 'Αλλὰ μὲ ποιὸ δικαίωμα θὰ προδώσης ἐσὺ τὴν ἐμπιστοσύνη τῶν θυμάτων σου; Μπορεῖς νὰ ξεχάσης τὸ τρίκυκλο τῆς Θεσσαλονίκης. Μπορεῖς νὰ ξεχάσης καὶ τὴ δακρυγόνο βόμβα τοῦ Τούμπα. Μπορεῖς νὰ πῆς ὅτι κι' ὁ Λαμπράκης κι' ὁ Πέτρουλας ἀνῆκαν στὶς τάξεις τῆς 'Αριστερᾶς καὶ νὰ δεχτῆς μὲ ἥσυχη συνείδησι τὴν ψῆφο τῶν 'Ερετζήδων,

'Αλλὰ ἂν νομίζης πῶς σὲ θωρακίζει μιὰ τέτοια ἠθική, δὲν μπορῆς νὰ ξεχάσης τοὺς νεκροὺς τῆς Μακρονήσου. Γιατὶ ἐκεῖνοι βρέθηκαν ἐκεῖ μὲ τὴ δική σου θέλησι κι' ἐπιθυμία!...

Φίλε παλιέ,

Δὲν πρέπει νὰ ξενίζεσαι ὅταν ὅλοι οἱ φίλοι σου μιλοῦν γιὰ τὸν «πολιτικό σου θάνατο». Γιατὶ ὁ ἄνθρωπος ποὺ ἀρνεῖται τὰ χρόνια του σὰν νὰ μὴν τἄζησε ποτέ, ὁ ἄνθρωπος ποὺ ἀρνεῖται τὸν ἑαυτό του σὰν νὰ μὴν τὸν γνώρισε ποτέ, εἶναι νεκρὸς καὶ βιολογικά...

Ποὖναι, λοιπόν, ὁ σύντροφος τῶν σκοτωμένων παλληκαριῶν ὁ παραστάτης τῶν ἐξορίστων, ὁ ὑπερασπιστὴς τῶν δικαίων τοῦ λαοῦ ποῦ βρίσκεται ὁ 'Ηλίας Τριριμῶκος; Ἔγινε, ἀλήθεια λακὲς τοῦ Βασιλιᾶ;

Ὄχι! 'Εκεῖνος ἤτανε δικός μας, ἤταν δικός μας σύντροφος ποτὲ δὲν μίλησε γιὰ Βασιλιᾶ 'Εκεῖμος ἦταν ὁδηγός μας πίστευε μόνο τὸν λαὸ καὶ μόνο τὸν λαὸ προσκυνοῦσε. Κι' ἐκεῖνος πέθανε ὡραῖος καὶ ἄξιος, ἀφοῦ ἔζησε ὡραῖα κι' ἄξια ὡς χτές,

'Εσὺ φτωχέ μου 'Ηλία, εἶσαι ἕνας δοῦλος ταπεινὸς ἑνὸς ἀφέντη ποὺ σὲ προορίζει γιὰ δήμιο. Φαντάζεται πῶς ἔχεις τὴν δύναμι καὶ τὴν ὁρμὴ τοῦ «νεκροῦ». Πῶς μπορεῖς νὰ πεισης, νὰ παρασύρης καὶ νὰ γοητεύσης σὰν «ἐκεῖνον». Πῶς ἔχεις τὴν «δική του τόλμη καὶ σοφία Μὰ γελιέται. Γιατὶ ἐσὺ φτωχέ μου 'Ηλία εἶσαι ἕνας δειλός. Δὲν ἀμφιβάλλω πῶς ἂν δῆς τὰ παιδιὰ τοῦ λαοῦ στὴν διαδήλωσι, θὰ βάλης τὰ νευρόσπαστα τοῦ κράτους σου νὰ τὰ χτυπήσουν. Μὰ θὰ τὸ κάνης ἀπὸ φόβο. Καὶ θὰ χαθῆς μιὰ μέρα μὲς στὸ φόβο σου. σκιὰ σκιᾶς τοῦ ἄλλου ἑαυτοῦ σου. Κι' ἴσως νὰ κλάψης τότε γι' ἄλλη μιὰ φορὰ γι' αὐτὸν τὸν ἄξιο σύντροφο ποὺ πρόδωσες, τὸν ἑαυτό σου, τὸν Λαό.

Σ' ἀποχαιρετῶ γιὰ πάντα

ΣΤΑΥΡΟΣ

Ο ΝΕΟΣ ΝΕΩΚΟΡΟΣ

Συνέχεια ἐκ τῆς 1ης σελίδος

ραπεία του ἀπὸ τὸ καρδιονόσημα καὶ τὴν ἐπιστροφή του ἀπὸ τὸ Λονδῖνο.

Ποῦ νὰ φανταστοῦμε τότε ὅτι ὁ ἐκλεκτὸς τῶν προοδευτικῶν ἀνθρώπων θὰ συγγένευε ἰδεολογικὰ μὲ τὴν Αὐλή.

'Η περίπτωση Τσιριμώκου εἶναι ἕνα λαμπρὸ παράδειγμα πρὸς ἀποφυγὴν γιὰ τὴν καινούργια γενιά. 'Υπάρχουν τέτοια σιχαμερὰ περιστατικὰ καὶ ρητὰ σὰν ἐκεῖνο τοῦ Μπριὰν πὼς ὁ ἄνθρωπος πρέπει μόνο μέχρι μιᾶς ἡλικίας νὰ εἶναι ἰδεολόγος καὶ προοδευτικὸς κι' ὕστερα νὰ θυσιάζη τὰ πάντα καὶ ὁποιαδήποτε σκοπιμότητα καὶ νὰ θεραπεύη τὴ συντήρηση, τέτοιες ἀπαισιότητες σὰν τὸ Τσιριμώκιον ἄγος, ποὺ τείνουν νὰ ἀποθαρρύνουν τοὺς νέους καὶ τοὺς λαοὺς στὸν ἀγῶνα τους γιὰ τὴν κατάκτηση καὶ ἐξασφάλιση τῶν δικαιωμάτων τους.

Μήπως ὅμως δὲν κατάλαβε ὁ κ. 'Ηλίας ὅτι ἕνα ἀπὸ τοὺς σκοποὺς τῶν ἀνθρώπων τῆς Αὐλῆς ἦταν ἀκριβῶς ἡ δημιουργία «πολιτικοῦ ἀγνωστικισμοῦ» ἡ ρίζωση στὴν πίστη τοῦ πολίτου τοῦ μοιραίου ἐκείνου συμπεράσματος «ὅλοι τὸ ἴδιο εἶναι» ποὺ ἀποτελεῖ ἀσφαλὲς προοίμιο γιὰ νὰ δεχθῆ τὸν ὁποιοδήποτε νὰ τὸν κυβερνήση εἴτε τὸν ψήφισε εἴτε ὄχι,

Τελειώνοντας παρακαλοῦμε ἀφοῦ διαβάσει τοὺς χαιρετισμούς μας ὁ κ. Τσιριμῶκος στὸν νέο συνεργάτη του κ. Μανιαδάκη, νὰ κάνη μιὰ ὑστατη προσπάθεια ἀπαγκιστρώσεως ἀπὸ τὶς αὐλικὲς δαγκάνες, νὰ παραιτηθῆ καὶ νὰ ἀποσυρθῆ ἀπὸ τὴν πολιτική. Ἴσως αὐτὸ νὰ εἶναι μιὰ κάποια ἐξιλέωση.

Ρ.Ρ.

ΤΑ ΠΡΩΤΑ "ΣΟΣΙΑΛΙΣΤΙΚΑ,, ΜΕΤΡΑ

Ο κ. ΝΟΜΑΡΧΗΣ ΗΜΑΘΙΑΣ ΕΠΕΒΑΛΕΝ ΠΟΙΝΗΝ 45 ΗΜΕΡΩΝ ΑΡΓΙΑΣ ΕΙΣ ΕΞΗ ΔΗΜΟΤΙΚΟΥΣ ΣΥΜΒΟΥΛΟΥΣ ΤΗΣ ΠΟΛΕΩΣ ΜΑΣ ΔΙ' ΑΝΑΜΙΞΙΝ ΤΩΝ ΕΙΣ ΠΟΛΙΤΙΚΑ ΘΕΜΑΤΑ

'Υπὸ τοῦ Νομάρχου 'Ημαθίας ἐπεβλήθη ἡ ποινὴ 45 ἡμερῶν ἀργίας εἰς τοὺς κάτωθι Δημοτικοὺς Συμβούλους. 1) Μαρίαν Ἰσαλουχίδου ἀντιδήμαρχον, 2) 'Αλκιβιάδην Δελαντώνην πρόεδρον Δημοτικοῦ Συμβ. 3) Τηλεφάνην Τριανταφυλλίδην 4) 'Αντώνιον Κόγιαν 5) 'Αλέξανδρον Μπαλτσίδην καὶ 6) 'Αντώνιον Κουδουνᾶν, μὲ τὸ αἰτιολογικὸν τῆς δῆθεν ἀναμίξεώς των εἰς πολιτικὰ θέματα,

'Απὸ τὰ ὅσα γνωρίζομεν οἱ ὡς ἄνω δημοτικοὶ σύμβουλοι μαζὶ μὲ ἄλλους 3 συναδέλφους των τοὺς κ.κ. Κ. Καπανίδην, Ε. Κοτρίδην καὶ Η. Λιάκον ὑπακούοντες εἰς τὴν φωνὴν τῆς συνειδήσεως, ὕψωσαν τὸ παράστημά των καὶ διεμαρτυρήθησαν διὰ τὴν κατάφορον παραβίασιν τῶν συνταγματικῶν καὶ δημοκρατικῶν μας θεσμῶν ἀπὸ τοὺς κύκλους τῆς ἀνωμαλίας καὶ ἐζήτησαν νὰ ἐπανέλθη εἰς τὴν ἐξουσίαν ἡ νόμιμος καὶ λαοπρόβλητος Κυβέρνησις ὑπὸ τὸν κ. Γεώργιον Παπανδρέου.

Τὴν ὡς ἄνω θαρραλέαν καὶ ἐπιβεβλημένην ἀπόφασίν των ὁ κ. Νομάρχης 'Ημαθίας ἐθεώρησεν ἀνάμιξιν εἰς θέματα ἐκτὸς ἁρμοδιότητός των καὶ ἐβιάσθη νὰ ἐπιβάλλη καὶ τὴν ποινὴν τῶν 45 ἡμερῶν.

Πρέπει νὰ ἔχη ὑπ' ὄψιν του ὁ κ. Νομάρχης ὅτι τὴν στιγμὴν αὐτὴν ὁλόκληρον τὸ Πανελλήνιον συγκλονίζεται ἀπὸ τὴν κατάφορον παραβίασιν τοῦ συντάγματος καὶ τὸ σύνολον σχεδὸν τοῦ 'Ελληνικοῦ λαοῦ ἀπαιτεῖ τὴν ἐπάνοδον τοῦ κ. Παπανδρέου εἰς τὴν ἐξουσίαν. Συνεπῶς ὅταν ὁ ἑλληνικὸς λαὸς ἀγωνίζεται δὲν εἶναι ἐπιτρεπτὸν οἱ αἱρετοί του ἄρχοντες νὰ σιωποῦν. 'Επιβάλλεται μάλιστα καὶ νὰ πρωτοπορήσουν. Ἄρα πολὺ ὀρθῶς ἔπραξαν οἱ Δημοτικοὶ Σύμβουλοι Βεροίας, ἀκολουθῶντας τὸ παράδειγμα τῆς συντριπτικῆς πλειοψηφίας τῶν αἱρετῶν ὀργάνων τῆς χώρας.

'Ο Δημοκρατικὸς λαὸς τῆς πόλεώς μας μὲ ἀγανάκτησιν καὶ ὀργὴν ἐπληροφορήθη τὴν ἄδικον τιμωρίαν τῶν Δημοτικῶν του συμβούλων καὶ καυτηριάζει τὴν βεβιασμένην ἀπόφασιν τοῦ κ. Νομάρχου, εἶναι δὲ ἕτοιμος ν' ἀντιδράση ποικιλοτρόπως.

Οἱ τιμωρηθέντες δημοτικοὶ σύμβουλοι ἐδέχθησαν τὴν ποινὴν μὲ ὑπερηφάνειαν δηλώσαντες ὅτι θὰ ἐξακολουθήσουν τὸν ἀγῶνα τους μὲ φανατισμὸ διὰ τὴν ἀποκατάστασιν τῆς ἀπωλεσθείσης γαλήνης καὶ ὁμαλότητος καὶ τῆς λειτουργίας τῶν Συνταγματικῶν καὶ Δημοκρατικῶν μας θεσμῶν, ἐπ' ἀγαθῷ τῆς πόλεως Βεροίας καὶ γενικῶς ὁλοκλήρου τῆς χώρας.

1-1-4

Η ΠΑΥΣΙΣ ΤΗΣ ΔΙΟΙΚΗΣΕΩΣ ΤΗΣ Γ.Σ.Ε.Ε. ΙΣΟΔΥΝΑΜΕΙ ΜΕ ΤΟ ΡΙΨΙΜΟ ΕΛΑΙΟΥ ΕΙΣ ΤΗΝ ΠΥΡΑΝ

'Η παῦσις τῆς δημοκρατικῆς διοικήσεως τῆς ΓΣΕΕ ἀποτελεῖ ἔγκλημα ὄχι μόνον διὰ τὴν ἐργατοϋπαλληλικὴν τάξιν ἀλλὰ καὶ διὰ τὴν χώραν ὁλόκληρον.

'Η παῦσις αὐτῆς τῆς διοικήσεως ἡ ὁποία ἀνεδείχθη ἀξία τοῦ λαοῦ καὶ τῆς Δημοκρατικῆς 'Ελλάδος, ἰσοδυναμεῖ μὲ τὸ ρίξιμο ἐλαίου εἰς τὴν πυράν. 'Η ἡρωϊκὴ ἐργατικὴ τάξις τῆς 'Ελλάδος, μὲ τὰς μεγαλειώδεις ἀγωνιστικάς της ἐκδηλώσεις καὶ παραδόσεις δὲν θὰ ἀνεχθῆ ποτὲ τὴν ἀτίμωσιν, νὰ ἐγκαθιδρυθοῦν καὶ πάλιν εἰς τὴν διοίκησιν τοῦ ἀνωτάτου συνδικαλιστικοῦ της ὀργανισμοῦ, οἱ ἐργατοπατέρες ἐγκάθετοι τῆς νεοφασιστικῆς δεξιᾶς. Καὶ ὁ δημοκρατικὸς λαὸς ποὺ εἶναι ἡ ὀγκωδεστάτη πλειοψηφία τοῦ πληθυσμοῦ τῆς χώρας, αὐτὴ ἡ μαχομένη σήμερον διὰ τὰ ἱερὰ καὶ ὅσια Δημοκρατικὴ 'Ελλάς, ἵσταται ἀμετακίνητος παρὰ τὸ πλευρὸν τῆς ἐργατοϋπαλληλικῆς τάξεως καὶ θεωρεῖ, ὅπως καὶ εἶναι ὡς πλῆγμα κατὰ τοῦ ἔθνους καὶ τῆς Δημοκρατίας τὴν παῦσιν τῆς δημοκρατικῆς διοικήσεώς της. Καὶ ἀπαιτεῖ τὴν ἀπομάκρυνσιν τῶν νέων τυφλῶν ὀργάνων τοῦ Μακρῆ ἀπὸ τὴν Γ.Σ.Ε.Ε. καὶ τὴν ἐπαναφορὰν εἰς τὴν Διοίκησι τηςτῶν ὑγειῶν δημοκρατικῶν συνδικαλιστικῶν ἐργατικῶν στελεχῶν.

ΕΥΧΕΤΗΡΙΑ

Εἰς τὸν λαβόντα ἐπαξίως τὸ πτυχίον τοῦ πολιτικοῦ μηχανικοῦ συγκοινονιολόγου κ. 'Αντ. Κόγια, ἡ ἐφημερίδα μας ἐκφράζει τὰ θερμά της συγχαριτήρια καὶ τοῦ εὔχεται καλὴ σταδιοδρομία.

— 'Η κ. Κοῦλα Χρήστου Χατζάκη ἔτεκεν χαριτωμένο θῆλυ. Εἰς τοὺς εὐτυχεῖς γονεῖς ὡς καὶ τοὺς εὐτυχεῖς παπποῦ καὶ γιαγιὰ Τηλέμαχον καὶ Λίζαν ἡ ἐφημερὶς μας εὔχεται νὰ τοὺς ζήση καὶ νὰ τὴν καμαρώσουν νυφούλα.

ΤΥΠΟΓΡΑΦΕΙΟΝ
ΝΙΚ. ΓΙΟΒΑΝΟΠΟΥΛΟΥ
ΙΠΠΟΚΡΑΤΟΥΣ 1 Τηλ. 4-02
ΒΕΡΟΙΑ
ΚΑΛΛΙΤΕΧΝΙΚΗ ΕΡΓΑΣΙΑ
ΛΟΓΙΚΑΙ ΤΙΜΑΙ
ΠΡΟΣΟΧΗ! Οὐδεμίαν σχέσιν ἔχομεν πλέον μὲ τὸ ἐπὶ τῆς ὁδοῦ Βικέλλα χαρτοτυπογραφεῖον Γιοβανοπούλου.

Γ. ΑΝΑΣΤΑΣΙΑΔΗΣ
Βενιζέλου 27 ΒΕΡΟΙΑ
ΕΙΔΗ ΚΥΝΗΓΙΟΥ
ΟΠΛΑ ΚΥΝΗΓΕΤΙΚΑ
'Αποκλειστικὸς ἀντιπρόσωπος τῶν Σκόντα, ΜόντεΚάρλο
'Επισκευαὶ ὅπλων καὶ γέμισμα φυσιγγίων σὲ χαμηλὲς τιμές.

ΕΥΓΕ ΣΤΗΝ ΤΟΠΙΚΗ ΜΑΣ ΑΥΤΟΔΙΟΙΚΗΣΗ

'Ομολογουμένως ἡ Τοπικὴ Ἕνωσις Δήμων καὶ Κοινοτήτων 'Αττικῆς ἀνεδείχθη γνήσιος ἐκφραστὴς τῶν πόθων καὶ τοῦ ἀγωνιστικοῦ φρονήματος τοῦ Δημοκρατικοῦ μας λαοῦ. Κρατᾶ ψηλὰ τὴν σημαίαν τοῦ ἐθνικοῦ ἀγῶνος διὰ τὴν συνταγματικὴν νομιμότητα καὶ τιμᾶ μὲ τὴν στάσιν της τοὺς αἱρετοὺς ἄρχοντας τῆς τοπικῆς μας αὐτοδιοικήσεως 'Ο θεσμὸς τῆς τοπικῆς αὐτοδιοικήσεως ὅπως πολὺ ὀρθῶς ἐτονίσθη, βαθύτατα λαϊκὸς καὶ δημοκρατικός, ἦτο φυσικὸν νὰ δώση τὸ «παρὼν» στὸν νέον ἀνένδοτο ἀγῶνα, διότι προϋπόθεσις τῆς ὑπάρξεώς του εἶναι ἡ τήρησις τοῦ Συντάγματος καὶ ἡ κατοχύρωσις τῆςλαϊκῆς κυριαρχίας. «Βαρυτάτη παράβασις καθήκοντος καὶ ἐθνικὴ προδοσία θὰ ἦταν ἡ σιωπὴ τῶν αἱρετῶν δημοτικῶν ἀρχόντων, τὴν στιγμὴν αὐτὴν ποὺ διακυβεύονται τὰ ὅσια καὶ ἱερὰ τῶν 'Ελλήνων».

Μὲ τὴν φωνὴν τῶν αἱρετῶν δημοτικῶν ἀρχόντων ὡμίλησεν, ἡ μεγάλη δημοκρατικὴ πλειοψηφία τοῦ λαοῦ ἡνωμένου, εἰς τὴν ἀπόφασίν του νὰ ἀγωνισθῆ ἕως τὸ τέλος καὶ νὰ νικήση.

ΣΤΟ ΖΑΠΠΕΙΟΝ
ΠΙΚΡΗ ΜΟΥ ΑΓΑΠΗ

ΜΟΝΗ ΛΥΣΙΣ: ΚΥΒΕΡΝΗΣΙΣ ΓΕΩΡΓΙΟΥ ΠΑΠΑΝΔΡΕΟΥ Ἢ ΕΚΛΟΓΑΙ

ΤΟ ΔΗΜΟΤΙΚΟΝ ΣΥΜΒΟΥΛΙΟΝ ΒΕΡΟΙΑΣ ΣΤΙΓΜΑΤΙΖΕΙ ΚΑΙ ΑΠΟΔΟΚΙΜΑΖΕΙ ΚΑΘΕ ΑΝΤΙΣΥΝΤΑΓΜΑΤΙΚΗΝ ΛΥΣΙΝ ΤΟΥ ΚΥΒΕΡΝΗΤΙΚΟΥ ΠΡΟΒΛΗΜΑΤΟΣ

ΤΗΛΕΓΡΑΦΗΜΑ
Πρὸς
Κύριον Γ. Παπανδρέου
Ἀρχηγὸν
Ἑνώσεως Κέντρου
Καστρὶ — Ἀθήνας

Δημοτικὸν Συμβούλιον Βεροίας συνελθὸν σήμερον 26 Ἰουλίου 1965 εἰς ἔκτακτον συνεδρίασιν καὶ λαβὸν ὑπ' ὄψιν τὴν ὅλως ἀπροόπτως καὶ ἀδικαιολογήτως δημιουργηθεῖσαν Κυβερνητικὴν κρίσιν εἰς βάρος Νομίμου καὶ λαοπροβλήτου Νυβερνήσεως Ἑνώσεως Κέντρου τῆς ὁποίας ἀντίκτυπος ἐπέδρασε δυσμενέστατα εἰς βάρος συμφερόντων Δημοτικῶν πραγμάτων ὡς καὶ ὁλοκλήρου χώρας διερμηνεύον δὲ καὶ δημοκρατικὰ αἰσθήματα λαοῦ πόλεως Βεροίας

Ἀποφασίζει
κατὰ πλειοψηφίαν

Στιγματίζει καὶ ἀποδοκιμάζει κάθε ἀντισυνταγματικὴν καὶ ἀντιδημοκρατικὴν λύσιν Ἐκυβερνητικοῦ μας προβλήματος ΣΤΟΠ

Τάσσεται καὶ συμπαρίσταται παρὰ πλευρὸν Νομίμου καὶ Λαοπροβλήτου Κυβερνήσεως πραγματικοῦ Ἡγέτου Γεωργίου Παπανδρέου ΣΤΟΠ

Εὔχεται ταχεῖαν ἐπάνοδον αὐτοῦ εἰς Κυβερνητικὴν ἕξοσίαν πρὸς συνέχισιν νομιμότητος γαλήνης ὁμαλότητος καὶ δημιουργικοῦ ἔργου ΣΤΟΠ

Δημ. Συμβούλιον Βεροίας

ΤΗΛΕΓΡΑΦΗΜΑ
Ἐφημερίδας
Μακεδονία Θεσ)νίκης
Βῆμα καὶ Ἀθηναϊκὴ
Ἀθηνῶν

Πλεῖστοι δημόται μᾶς ἐπληροφόρησαν ὅτι ὑπὸ ΕΙΡ μετεδόθη ἐπανειλημμένως εἴδησις ὅτι Δημοτικὸν Συμβούλιον Βεροίας ἀπέστειλε ψήφισμα ἢ τηλεγράφημα συγχαρητήριον διὰ συμμετοχὴν κυρίου Μπακατσέλου εἰς Κυβέρνησιν κυρίου Νόβα ΣΤΟΠ

Ἐπειδὴ παρόμοιον τηλεγράφημα ἢ ἔγγραφον οὐδόλως ἐξεδόθη καὶ ἀπεστάλη ὑπὸ Δημοτικοῦ Συμβουλίου ἢ Δημάρχου παρακαλοῦμεν προβῆτε εἰς διάψευσιν εἰδήσεως διὰ στηλῶν ἐγκύρου ἐφημερίδος σας ΣΤΟΠ

Ἀντιθέτως ὑπὸ Δημοτικοῦ Συμβουλίου ἐξεδόθη ψήφισμα συμπαραστάσεως πρὸς νόμιμον καὶ λαοπρόβλητον Κυβέρνησιν Γεωργίου Παπανδρέου καὶ διαμαρτυρίας διὰ ἀντισυνταγματικὴν καὶ ἀντιδημοκρατικὴν ἀπομάκρυνσιν ὅπερ ἀπεστάλη σήμερον τηλεγραφικῶς πρὸς κύριον Παπανδρέου ΣΤΟΠ

Ἐντεταλμένος
Δημοτικὸς Σύμβουλος
ΘΕΟΦΑΝΗΣ ΤΡΙΑΝΤΑΦΥΛΛΙΔΗΣ

ΒΑΡΥΣΗΜΑΝΤΗ ΔΗΛΩΣΗ ΤΟΥ ΑΡΧΗΓΟΥ ΤΗΣ Ε.Κ.

ΠΑΠΑΝΔΡΕΟΥ ΠΡΟΣ ΒΑΣΙΛΕΑ:
"ΕΜΜΕΝΩ ΕΙΣ ΤΑΣ ΔΥΟ ΛΥΣΕΙΣ ΠΟΥ ΕΠΡΟΤΕΙΝΑ ΚΑΙ ΜΑΖΥ ΜΟΥ ΟΛΟΚΛΗΡΟ ΤΟ ΚΟΜΜΑ,,

Ὁ ΑΡΧΗΓΟΣ τῆς Ἑνώσεως Κέντρου κ. Γ. Παπανδρέου μετὰ τὴν ὀλιγόλεπτη συνομιλία του μὲ τὸν Βασιλέα, προέβη στὴν ἀκόλουθηβα ρυσήμαντη ἀνακοίνωση:

«Η ΣΥΝΟΜΙΛΙΑ ὑπῆρξε σύντομος. Ὁ Βασιλεὺς μοῦ ἀνεκοίνωσεν ὅτι κατόπιν τῶν ἀκροάσεων καὶ κατόπιν σκέψεως δὲν ἀποδέχεται καμμίαν ἀπὸ τὰς δύο λύσεις, τὰς ὁποίας εἶχον προτείνει: Ἀνάθεσις τῆς ἐντολῆς εἰς τὸν ἀρχηγὸν τῆς Ἑνώσεως Κέντρου, ἢ ἐκλογαὶ μὲ ὑπηρεσιακὴν Κυβέρνησιν καὶ ἐντὸς τῶν συνταγματικῶν προθεσμιῶν. Καὶ μὲ ἠρώτησεν ἐὰν ἔχω νὰ προτείνω τρίτην λύσιν.

»ΑΠΗΝΤΗΣΑ ὅτι δὲν ἔχω νὰ προτείνω ἄλλην λύσιν, ἀλλ' ἐμμένω καὶ ἐγὼ καὶ ὁλόκληρον τὸ κόμμα τῆς Ἑνώσεως Κέντρου εἰς τὴς δύο λύσεις, τὰς ὁποίας ἐπρότεινα.

»ΞΕΦΡΑΣΑ τὴν λύπην μου διὰ τὴν ἀπάντησιν αὐτὴν τοῦ Βασιλέως καὶ προέβην εἰς τὴν σύστασιν ὅπως μὴ ἐπιδιωχθῆ καὶ πάλιν σχηματισμὸς Κυβερνήσεως ἐκ τῆς Ἑνώσεως Κέντρου διότι ἑρμηνεύονται ὡς προσπάθειαι διαλύσεως τοῦ κόμματος διὰ τῆς μεθόδου κατασκευῆς Κυβερνήσεων ἐκ τῶν κόλπων του. Καὶ τοῦτο προκαλεῖ μεγάλην δυσαρέσκειαν εἰς τὸν δημοκρατικὸν κόσμον».

Η ΚΥΠΡΟΣ ΜΟΝΗ, ΟΡΘΙΑ, ΥΠΕΡΗΦΑΝΟΣ ΑΝΕΥ ΤΗΣ ΕΛΛΗΝΙΚΗΣ ΣΥΜΠΑΡΑΣΤΑΣΕΩΣ ΤΗΣ ΨΕΥΔΟΚΥΒΕΡΝΗΣΕΩΣ ΤΩΝ ΑΝΔΡΕΙΚΕΛΩΝ ΤΗΣ ΑΥΛΗΣ ΑΝΤΙΜΕΤΩΠΙΣΕ ΚΑΙ ΕΝΙΚΗΣΕ ΤΟΥΣ ΣΥΝΑΣΠΙΣΜΕΝΟΥΣ ΕΧΘΡΟΥΣ ΤΗΣ ΕΙΣ ΤΟ ΣΥΜΒΟΥΛΙΟΝ ΑΣΦΑΛΕΙΑΣ

Εἰς τὸ Συμβούλιον Ἀσφαλείας τοῦ ΟΗΕ, ἡ Κύπρος ἐδέχθη τὰ πυρὰ τῆς Τουρκίας, θρασυτάτης, ἐπιθετικῆς, ἐκβιαστικῆς καὶ μὲ τὴν Ἀγγλίαν καὶ τὴν Ἀμερικὴν φανεροὺς ὑποστηρικτὰς τῆς τουρκικῆς προσφυγῆς. Ἀσθενὴς, τοὺναντίον, ὑπῆρξεν ἡ ἑλληνικὴ συμπαράστασις, λόγῳ τοῦ ὅτι εἰς τὸ ὑπουργεῖον τῶν Ἐξωτερικῶν ἔπνεεν ὁ ἄνεμος τῆς «ἐθνικῆς μειοδοσίας» τῶν αὐλικῶν ἀνδρεικέλων.

Ἡ Κύπρος ἐδέχθη καὶ ἀντιμετώπισεν ὀρθῆα. ὑπερήφανος καὶ ἀμετακίνητος τὴν ἐκβιαστικὴν τουρκικὴν ἐπίθεσιν. Μὲ τὸ ἀνίκητο ξίφος τοῦ δικαίου της ὑπερασπίζει τὸ μέλλον της καὶ τὴν τιμὴν τοῦ Ἑλληνισμοῦ

Ἡ δημοκρατικὴ Ἑλλὰς ἀπαιτεῖ ἄμεσον, ἐνεργὸν καὶ ἀπόλυτον συμπαράστασιν καὶ ἀλληλεγγύην, μὲ τὴν μαχομένην Κύπρον. Καὶ ἂς τὸ γνωρίζουν ὅλοι: Δὲν θὰ ἀνεχθῆ ποτὲ ὑπονόμευσιν τοῦ ἱεροῦ ἐθνικοῦ ἀγῶνος διὰ τὴν ἕνωσιν τῆς Κύπρου μὲ τὴν Ἑλλάδα.

ΤΗΛΕΓΡΑΦΗΜΑ ΤΟΥ κ. ΠΑΠΑΝΔΡΕΟΥ ΠΡΟΣ ΤΟΝ κ. Τ. ΤΡΙΑΝΤΑΦΥΛΛΙΔΗΝ

Ὑπὸ τοῦ κ. Γεωργ. Παπανδρέου ἀπεστάλη εἰς τὸν ἰδιοκτήτην τῆς ἐφημερίδος μας κ. Τηλεφάνην Τριανταφυλλίδην τὸ κάτωθι τηλεγράφημα.

ΘΕΟΦΑΝΗΝ ΤΡΙΑΝΤΑΦΥΛΛΙΔΗΝ
Ἐκδότην «Ἐξόρμησις»
Βέροιαν.

Εἶμαι βαθύτατα συγκινημένος ἀπὸ ἀφοσίωσίν σας εἰς Δημοκρατικὰ ἰδεώδη Στὲ Ὑπερήφανος διὰ τὸν λαόν μας καὶ πιστὸς εἰς τὴν ἐντολὴν του μὲ τὴν συμπαράστασίν σας συνεχίζω ἀγῶνα Στοπ Σύνθημά μας εἶναι καὶ θὰ παραμείνῃ ἡ Δημοκρατία θὰ θριαμβεύσῃ.

Γ. ΠΑΠΑΝΔΡΕΟΥ

Η ΚΡΙΤΙΚΗ ΕΠΙΤΡΟΠΗ ΤΟΥ ΦΕΣΤΙΒΑΛ ΕΛΑΦΡΟΥ ΤΡΑΓΟΥΔΙΟΥ ΠΡΟΕΚΡΙΝΕ ΤΟ ΤΡΑΓΟΥΔΙ "ΑΣΠΡΑ ΦΤΕΡΑ,, ΤΩΝ ΣΥΜΠΟΛΙΤΩΝ ΜΑΣ ΚΑΛΟΓΗΡΟΥ - ΜΑΡΜΑΡΑ

Ὅπως πληροφορηθήκαμε ἀπὸ τὶς ἐφημερίδες μεταξὺ τῶν 20 καλυτέρων μουσικῶν συνθέσεων ποὺ προέκρινε ἡ Κριτικὴ Ἐπιτροπὴ τοῦ ΦΕΣΤΙΒΑΛ ΕΛΑΦΡΟΥ ΤΡΑΓΟΥΔΙΟΥ Θεσ)νίκης διὰ τὴν ἐφετεινὴν περίοδον περιελήφθη καὶ τὸ τραγούδι «ΑΣΠΡΑ ΦΤΕΡΑ» τοῦ ὁποίου τὴν μουσικὴ συνέθεσε ὁ συμπολίτης μας Μιχάλης Μαρμαρᾶς.

Δεδομένου ὅτι ἡ ἐπιλογὴ ἔγινε μεταξὺ 200 μουσικῶν συνθέσεων διαφόρων γνωστῶν καὶ ἀγνώστων Ἑλλήνων συνθετῶν, τὸ γεγονὸς ἀποτελεῖ ἐπίσημη ἀναγνώρισιν τῆς καλλιτεχνικῆς ἀξίας τῶν δύο γνωστῶν συμπολιτῶν μας νέων καλλιτεχνῶν τοὺς ὁποίους τὸ κοινὸν τῆς πόλεώς εἶχε τὴν εὐκαιρία νὰ ἀκούσῃ καὶ νὰ χειροκροτήσῃ μὲ ἐνθουσιασμὸ ἄλλα τραγούδια τους στὴν καλλιτεχνικὴ ἐκδήλωσι τοῦ ΤΟΒ «ΒΕΡΟΙΑ ΜΟΥΣΙΚΗ ΦΩΣ»

Τὸ τραγούδι «ΑΣΠΡΑ ΦΤΕΡΑ» τῶν ἀνωτέρω μαζὶ μὲ τὸ ὑπόλοιπα 19 προκριθέντα ὑπὸ τῆς Ἐπιτροπῆς θὰ ἐκτελεσθοῦν ἐνώπιον τοῦ κοινοῦ στὸ ΠΛΑΑΙΝΤΕ ΣΠΟΡ κατὰ τὴν περίοδο τῆς Ἐκθέσεως Θεσ)νίκης, θὰ μεταδοθοῦν δὲ καὶ ραδιοφωνικῶς.

Ἡ ἐφημερίς μας εὔχεται καλὴ ἐπιτυχία στὸ τραγούδι τῶν συμπολιτῶν μας καλλιτεχνῶν κατὰ τὴν τελικὴ κρίσι καὶ ἐκφράζει τὴν ὑπερηφάνεια τῶν Βεροιέων γι' αὐτούς.

ΑΣΠΡΟΣΕΞΟΥΝ ΟΙ ΑΡΜΟΔΙΟΙ

Ἔτυχε νὰ ζοῦμε σ'ἕνα τόπο πραγματικὰ ἐπίγειο παράδεισο. Τὰ ποτάμια μας Ἀλιάκμων καὶ Τριπόταμος πολλαπλασιάζουν τὴν παραγωγὴ καὶ κρατᾶνε καταπράσινο τὸν κάμπο. Ἐμεῖς δὲ «οἱ εὐτυχεῖς κάτοικοι» τοῦ παραδείσου αὐτοῦ λὲς καὶ εἴμαστε διψασμένοι γιὰ πρόκληση, ἀφήνουμε ἀνεκμετάλευτες τὶς πηγὲς τοῦ πλούτου. Οἱ ὄχθες τοῦ Ἀλιάκμονα ξερὲς λὲς καὶ εἶναι ξεροπόταμος.

Οἱ λεῦκες ἔχουν δύο χαρίσματα. Μεγαλώνουν εὔκολα καὶ τὸ ξύλο τους ἔχει καλὴ τιμή. Χιλιάδες δενδρύλια μποροῦσαν νὰ φυτευθοῦν ἀκριβῶς παρόμοια μὲ τὶς ὄχθες τοῦ Ἀξιοῦ καὶ πρὸ παντὸς κοντὰ στὸ φράγμα Ἀλιάκμονος.

Ἐπίσης οἱ πλαγιὲς τῶν Πιερίων φιλοξενοῦν μονάχα Πουρνάρια καὶ Κουμαριές. Ἔχουν δὲ πολὺ καλὸ χῶμα καὶ ἡ ἀναδάσωσις θὰ πετύχαινε ἀπόλυτα. Δὲν ξέρουμε ποιοὶ εἶναι οἱ κάτοχοι, τὸ Κράτος, δικοί μας, Ἕλληνες ἢ ξένοι.. Ὅπως καὶ νάχει τὸ πρᾶγμα οἱ ἀρμόδιοι τοῦ τόπου μας πρέπει νὰ κινηθοῦν.

ΛΟΓΟΤΕΧΝΙΚΗ ΣΤΗΛΗ

Ο ΑΙΜΙΛ

Ὁ Αἰμίλ ποὺ πουλάει μαϊντανὸ στὸ Καπάνι,
εἶναι ἕνας κοντόχοντρος ἄνθρωπος μὲ φωνὴ
βαρειὰ καὶ βραγχνιασμένη.
Κάθεται σὲ μιὰ παράγκα πάνω στὸ
Ἐπταπύργιο.

Ἔχει γυναῖκα καὶ τρία κουτσούβελα
Τὸν χειμῶνα πουλάει λεμόνια, μὲ τὸ
ἴδιο καλάθι. στὴν ἴδια ἀγορὰ
Εἶναι χαροπὸς τύπος, παρ' ὅλο ποὺ τὸν
κυνηγᾶνε οἱ χωροφύλακες.

Ἡ μόνη του διασκέδαση εἶναι τὴν Τετάρτη
τ' ἀπόγευμα νὰ πηγαίνῃ σινεμά.
Δὲν καπνίζῃ, κι' οὔτε πίνει, εἶναι καλὸς
οἰκογενειάρχης.

Ἂν εἶχε λεφτὰ μᾶς λέει. Θὰ ἔντυνε τὸ
παιδιά του καὶ τὴν γυναῖκα του Καὶ ὁ
ἴδιος δὲν θὰ πουλοῦσε μαϊντανὸ στὸ
Κοπάνι, θἄπαιρνε ἕνα τρίκυκλο.

Ἀλλὰ αὐτὰ εἶναι σκέψεις τὴν ἄνοιξη.
Δὲν πρόκειται λέει, σὲ μᾶς ν' ἀλλάξῃ τίποτα.
Χθὲς τὸν πόνεσε καὶ τὸ συκώτι καὶ τοῦ
παιδιοῦ του ὁ λαιμὸς πρήστηκε.

Ὁ Αἰμίλ ὅμως χαμογελάει, μέσα στὶς χονδρές του
χοῦφτες, κρατάει ματσάκια μαϊντανό..

Θ. Πολυχρονιάδης

ΤΥΠΟΓΡΑΦΕΙΟΝ
ΝΙΚ. ΓΙΟΒΑΝΟΠΟΥΛΟΥ
ΙΠΠΟΚΡΑΤΟΥΣ 1 Τηλ 4-02
ΒΕΡΟΙΑ
ΚΑΛΛΙΤΕΧΝΙΚΗ ΕΡΓΑΣΙΑ
ΛΟΓΙΚΑΙ ΤΙΜΑΙ
ΠΡΟΣΟΧΗ! Οὐδεμίαν σχέσιν ἔχομεν πλέον μὲ τὸ ἐπὶ τῆς ὁδοῦ Βικέλλα χαρτοτυπογραφεῖον Γιοβανοπούλου.

ΜΕΛΛΟΝΤΕΣ ΓΑΜΟΙ
Γνωστοποιεῖται συμφώνως τῷ ἄρθρῳ 1369 τοῦ ἀστικοῦ Κώδικος ὅτι μέλλουσι νὰ ἔλθουν εἰς γάμον Ὁ ΘΕΔΩΡΟΣ ΝΙΚΟΛΑΪΔΗΣ τοῦ Παντελῆ καὶ τῆς Εὐτυχίας τὸ γένος Καλπακίδου γεννηθεὶς εἰς Μαυροδένδρι Κοζάνης καὶ κατοικῶν ἐν Βεροίᾳ καὶ ἡ ΠΑΡΘΕΝΑ ΚΩΝΣΤΑΝΤΙΝΙΔΟΥ τοῦ Μιχαὴλ καὶ τῆς Φωτεινῆς τὸ γένος γεννηθεῖσα εἰς Κιβωτὸν Γρεβενῶν καὶ κατοικοῦσα ἐν Βεροίᾳ.

ΓΡΑΦΕΙΟΝ
ΛΟΓΙΣΤΙΚΟΝ ΚΑΙ ΦΟΡΟΛΟΓΙΚΟΝ
ΚΩΝ)ΝΟΥ ΑΝ. ΚΑΡΑΤΖΟΓΛΟΥ
ΣΤΟΑ ΜΠΟΥΣΜΑΛΗ - ΓΡΑΦ. Νο 5-6
ΒΕΡΟΙΑ
Ἐμπιστευθῆτε μας τὴν τήρησι τῶν λογιστικῶν σας βιβλίων καὶ τὰς φορολογικάς σας ὑποθέσεις.
Καταγγελίαι συμβάσεων ἐργασίας—Ἑταιρικὰ συμφωνητικά—Ἐνστάσεις ἐπὶ φορολογικῶν ὑποθέσεων.
Διὰ τὰς συνταξιοδοτικάς σας ὑποθέσεις ΙΚΑ—ΤΕΒΕ ΤΑΜΕΙΟΝ ΕΜΠΟΡΩΝ κ.λ.π. ἀποτανθῆτε εἰς τὴν Δ)νσιν τοῦ Γραφείου μας.
ΑΠΟΛΥΤΟΣ ΕΧΕΜΥΘΕΙΑ—ΟΡΓΑΝΩΣΙΣ—ΠΕΙΡΑ—ΟΙΚΟΝΟΜΙΑ

ΝΑ ΦΥΓΗ Η ΑΙΜΑΤΟΒΑΜΜΕΝΗ ΚΥΒΕΡΝΗΣΗ ΝΟΒΑ

ΔΙΑΚΗΡΥΞΗ
ΝΟΜΑΡΧΙΑΚΗΣ ΕΠΙΤΡΟΠΗΣ ΕΔΑ Ν. ΗΜΑΘΙΑΣ

ΠΡΟΣ ΤΟΝ ΛΑΟ ΗΜΑΘΙΑΣ

ΑΓΑΠΗΤΟΙ ΣΥΜΠΑΤΡΙΩΤΕΣ

ΕΡΓΑΤΕΣ, ΑΓΡΟΤΕΣ, ΕΠΑΓΓΕΛΜΑΤΙΕΣ, ΥΠΑΛΛΗΛΟΙ, ΔΙΑΝΟΟΥΜΕΝΟΙ, ΑΝΔΡΕΣ, ΓΥΝΑΙΚΕΣ, ΝΕΟΙ ΚΑΙ ΝΕΕΣ

Ὁ πρῶτος ἀνένδοτος ἀγῶνας, κάτω ἀπὸ τὴν Σημαία τοῦ ὁποίου ἀγωνιστήκαμε, στέφθηκε μὲ τὴν νίκη τῆς Δημοκρατίας στίς ἐκλογὲς τῆς 16 Φεβρουαρίου 1964. Μὲ τὴν πάλη μας ἀνατρέψαμε τὸ φασιστικὸ καθεστὼς τῆς ΕΡΕ, τῆς Χούντας, τῆς Αὐλῆς καὶ τῶν ξένων.

Ἡ χώρα μὲ τὸν σχηματισμὸ τῆς Κυβερνήσεως Γεωργίου Παπανδρέου μπῆκε στὸ Δρόμο τῆς Δημοκρατικῆς ὁμαλότητας.

Δυστυχῶς ἡ ἡγεσία τῆς ΕΚ δὲν προχώρησε ἀποφασιστικὰ στὴν ἐφαρμογὴ τοῦ Δημοκρατικοῦ προγράμματος. Οἱ ἀλλεπάλληλες ὑποχωρήσεις της, στοὺς ἐκβιασμοὺς τῆς Δεξιᾶς, ὡδήγησε τὴ χώρα στὸ πραξικόπημα τῆς Αὐλῆς στὴν κατάργηση ἀπὸ τὸν Βασιλιὰ τῆς νόμιμης Κυβέρνησης τῆς χώρας, καὶ στὸν διορισμὸ Παλατιανῆς Κυβέρνησης, ἐξωμοτῶν τῆς Δημοκρατίας.

Ἡ Κυβέρνηση Νόβα, εἶναι ἀδίστακτη στὴν ἐξυπηρέτηση τῶν σκοπῶν τῶν σκοτεινῶν δυνάμεων. Προχθὲς ἔβαψε τοὺς δρόμους τῆς Ἀθήνας μὲ τὸ αἷμα τοῦ φοιτητοῦ Σ. Πέτρουλα.

Ὁ ἐκφασισμὸς τῆς χώρας καὶ ἡ καταπρόδοση τοῦ Κυπριακοῦ προβλήματος ἄρχισε ἤδη.

Οἱ σκοτεινὲς δυνάμεις τῆς Δεξιᾶς, τῆς Αὐλῆς τῆς Χούντας καὶ τῶν ξένων, ἐπιτίθενται κατὰ τοῦ Λαοῦ καὶ τῶν ἐλευθεριῶν του.

Ἕνας δρόμος ὑπάρχει. Ὁ γνωστὸς, ἡρωϊκὸς δρόμος τοῦ Ἀνενδότου ἀγῶνα.

Ἡ Σημαία μὲ τὸ 114 ἄρθρο τοῦ Συντάγματος φτερουγίζει στὸν οὐρανὸ τῆς πατρίδας μας.

Ὅλη ἡ Ἑλλάδα στέκεται ὀρθὴ στὶς ἐπάλξεις τῆς Δημοκρατίας καὶ τῆς Συνταγματικῆς ὁμαλότητας.

Καλοῦμε τὸν Λαὸ τοῦ Νομοῦ μας νὰ δώση τὸ παρὼν στὸν Νέο ἀνένδοτο, Νὰ μπῆ μπροστά, στὴν πρώτη γραμμή. Μὲ εἰρηνικὲς διαδηλώσεις, νὰ συμπαρασταθῆ ἑνωμένος καὶ μαχητικὸς μὲ ὅλους τοὺς δημοκράτες, καὶ νὰ ἀξιώση:

Νὰ φύγη ἡ αἱματοβαμμένη Κυβέρνηση τῶν ἐξωμοτῶν Νόβα—Μητσοτάκη.

Νὰ τιμωρηθοῦν οἱ δολοφόνοι τοῦ νεολαίου Πέτρουλα.

Νὰ ἀποκατασταθῆ ἡ Συνταγματικὴ ὁμαλότης.

Νὰ διαλυθῆ ἡ Χούντα καὶ ὁ ΙΔΕΑ.

Ὁ θρόνος Νὰ περιορισθῆ στὰ συνταγματικά του καθήκοντα.

Ὁ κυριαρχος Λαὸς Κυβερνᾶ καὶ καθορίζει μὲ τὴν ψῆφο του τὸ μέλλον του.

—Ζήτω ἡ Δημοκρατία.

Κάτω ἡ Κυβέρνηση τῶν ἐξωμοτῶν.

Ν.Ε. ΕΔΑ Ἡμαθίας

κλήρου τῆς οἰκογενείας μας, ἐλησμόνησες τοὺς κοινοὺς ἀγῶνας εἰς τὸν ἀνένδοτον. ἐλησμόνησες ὅτι οἱ ἀγῶνες μας, ποὺ ὡδήγησαν εἰς τὴν μεγαλειώδη Νίκην τῆς Δημοκρατίας τοῦ 1964, ὡδήγησαν καὶ ἐμέ, λόγω τῆς ἐκ τῆς ὑπερκοπώσεως ἀσθενείας μου, σχεδὸν μέχρι τοῦ τάφου. Δυστυχῶς, εἶμαι ὑποχρεωμένος, ἀντὶ συγχαρητηρίων, νὰ σοῦ ἀποστείλω συλλυπητήρια διὰ τὸν ἀνάξιον τῆς οἰκογενείας μας πολιτικὸν θάνατόν σου

ΕΜΜ. Γ. ΣΤΕΦΑΝΑΚΗΣ
Πρόεδρος Ἑνώσως Δημοκρατικῶν Δικηγόρων Ἀθηνῶν».

ΔΗΜΟΚΡΑΤΕΣ ΝΕΟΙ

ΕΛΑΤΕ νὰ ἑνώσουμε τὶς φωνές μας στὴ συγκέντρωση διαμαρτυρίας κατὰ τῶν στραγγαλιστῶν τοῦ λαοῦ.

ΕΛΑΤΕ μὲ τὸν ὄγκο μας νὰ ὑποδείξουμε ὅτι δὲν εἴμαστε δὲν εἴμαστε διατεθειμένοι νὰ ἐπιτρέψουμε νὰ μετατραπῆ ἡ χώρα μας σὲ Ν. Βιετνὰμ ἢ σὲ νέο Ἅγιο Δομίνικο.

ΕΛΑΤΕ νὰ διατρανώσουμε τὴν πίστη μας στὴν ἀληθινὴ, στὴ γνήσια Δημοκρατία καὶ νὰ βροντοφωνήσουμε ὅτι εἴμαστε ἕτοιμοι καὶ νὰ πεθάνουμε γι' αὐτὴ τὴ Δημοκρατία.

ΕΛΑΤΕ νὰ φωνάξουμε στοὺς ΠΡΟΔΟΤΕΣ, στοὺς αὐλόδουλους, στοὺς χαφιέδες, στοὺς στρατοκράτες ὅτι καταθέτουμε τὴν ἀνδρεία μας στὸ ἱερὸ τῆς Δημοκρατίας, ἕτοιμοι νὰ Τὴν ὑπερασπίσουμε στὸ πρῶτο προσταγμά Της.

ΕΛΑΤΕ νὰ ρίξουμε καὶ μεῖς τὴν πέτρα τοῦ ἀναθέματος πάνω στὰ ἀνδρείκελα τῶν Νόβα—Μητσοτάκη.

ΓΡΑΦΕΙΟΝ
ΑΙΕΚΠΕΡΑΙΩΣΕΩΣ ΑΥΤΟΚΙΝΗΤΙΣΤΙΚΩΝ ΥΠΟΘΕΣΕΩΝ
ΣΤΑΥΡΟΥ ΛΙΟΛΙΟΥ
ΠΡΩΗΝ ΠΡΑΚΤΟΡΟΣ Τ.Σ.Α.
Ἀναλαμβάνεται πᾶσα ὑπόθεσις ἐγγραφῆς Συνταξιοδοτήσεως, Πιστοποιητικῶν Ἐπαγγελματικότητος κ.λ.π. ὡς καὶ πάσης φύσεως ἐξυπηρέτησις σχέσιν ἔχουσα μὲ τὸ Τ.Σ.Α. λόγω τῆς προϋπηρεσίας μου εἰς τὸ Τ.Σ.Α.
Γραφεῖον
Πρώην Πρακτορεῖον Τ.Σ.Α.
Κεντρικὴ 273—Τηλ. 25-03
ΒΕΡΟΙΑ
(ΠΑΡΑΠΛΕΥΡΟΣ ΨΥΓΕΙΩΝ ΚΑΖΑΝΤΖΙΔΗ)

ΤΥΠΟΓΡΑΦΕΙΟΝ
ΝΙΚ. ΓΙΟΒΑΝΟΠΟΥΛΟΥ
ΙΠΠΟΚΡΑΤΟΥΣ 1
ΤΗΛ. 4-02
ΒΕΡΟΙΑ
ΚΑΛΛΙΤΕΧΝΙΚΗ ΕΡΓΑΣΙΑ
ΤΑΧΕΙΑ ΕΞΥΠΗΡΕΤΗΣΙΣ
ΛΟΓΙΚΑΙ ΤΙΜαΙ
ΠΡΟΣΟΧΗ! Οὐδεμίαν σχέσιν ἔχομεν πλέον μὲ τὸ ἐπὶ τῆς ὁδοῦ Βικέλλα χαρτοτυπογραφεῖον Γιοβανοπούλου.

ΚΑΤΩ ΟΙ ΚΟΥΪΣΛΙΓΚ

Ὁ Κουΐσλιγκ ἦταν ἕνας Νορβηγὸς πολιτικὸς ὁ ὁποῖος δέχτηκε νὰ γίνη πρωθυπουργὸς στὴ χώρα του συνεργαζόμενος μὲ τὰ τέρατα τοῦ Χίτλερ ποὺ τὸν βοήθησαν νὰ ἀναρριχθῆ στὴν ἐξουσία. Τὸ ἐξωνημένο αὐτὸ σαρκίο, ὅταν καταλύθηκε ἡ τυραννία, δικάστηκε, καταδικάστηκε σὲ θάνατο καὶ τουφεκίστηκε γιὰ τὰ ἐγκλήματα ποὺ διέπραξε εἰς βάρος τοῦ λαοῦ.

Ἀπὸ τότε ὅλοι οἱ προδότες Κυβερνήσεις καὶ Πρωθυπουργοί, ὅλοι οἱ ὑποκλέπτοντες τὴν ἐξουσία, οἱ σαλτιμπάγκοι ποὺ κάθονταιστὸ σβέρκο τοῦ λαοῦ παίρνοντας στὰ χέρια τὴ διακυβέρνηση μιᾶς χώρας χωρὶς νὰ τοὺς τὴ δώση ὁ λαός, λέγονται Κουΐσλιγκ.

Οἱ πιὸ πολλοὶ ἔχουν τὴν τύχη τοῦ Κουΐσλιγκ.

ΑΝΑΚΟΙΝΩΣΙΣ

Φέρομεν εἰς γνῶσιν τῶν ἐνδιαφερομένων ὅτι γίνονται δεκταὶ αἰτήσεις πρὸς πρόσληψιν θυροφυλάκων μέχρι 30 Ἰουλίου 1965.

Αἱ αἰτήσεις θὰ κατατίθενται εἰς τὰ γραφεῖα τῆς ἐφημερίδος μας Βενιζέλου 27.

Ἐπίσης γίνονται δεκταὶ αἰτήσεις διὰ πρόσληψιν εἰδικοῦ γραμματέως μέχρι 28 Ἰουλίου 1965.

Προσόντα διὰ τὸν ἢ τὴν εἰδικὸν γραμματέα ἀπαραιτήτως ἀπολυτήριον Γυμνασίου.

Ἐκ τοῦ Κυνηγετικοῦ Συλλόγου

Γ. ΑΝΑΣΤΑΣΙΑΔΗΣ
Βενιζέλου 27 ΒΕΡΟΙΑ
ΕΙΔΗ ΚΥΝΗΓΙΟΥ ΟΠΛΑ ΚΥΝΗΓΕΤΙΚΑ
Ἀποκλειστικὸς ἀντιπρόσωπος τῶν Σκόντα, Μόντε Κάρλο
Ἐπισκευαὶ ὅπλων καὶ γέμισμα φυσιγγίων σὲ χαμηλὲς τιμές.

ΜΕΛΛΟΝΤΕΣ ΓΑΜΟΙ

Γνωστοποιεῖται συμφώνως τῷ ἄρθρῳ 1369 τοῦ ἀστικοῦ Κώδικος ὅτι μέλλουσι νὰ ἔλθουν εἰς γάμον

Ο ΕΛΕΥΘΕΡΙΟΣ ΤΣΩΝΟΣ τοῦ Ἰωάννου καὶ τῆς Βασιλικῆς τὸ γένος Κασούνη γεννηθεὶς καὶ κατοικῶν ἐν Λαμία καὶ ἡ ΣΟΝΙΑ ΣΥΜΕΩΝΙΔΟΥ τοῦ Θεμιστοκλέους καὶ τῆς Χαρίκλειας τὸ γένος Καλαϊτζίδου γεννηθεῖσα ἐν Μ. Ἀσίᾳ καὶ κατοικοῦσα ἐν Βεροίᾳ.

ΕΥΧΑΡΙΣΤΗΡΙΟΝ

Τὸ Δ.Σ. τοῦ Γηροκομείου Βεροίας εἰς ἔκτακτον αὐτοῦ συνεδρίασιν ἀπεφάσισεν ὁμοφώνως καὶ ἀνεκηρυξε μέγαν εὐεργέτην τὸν συμπολίτην μας κ. Ἀντ. Ἀντωνιάδην διὰ τὴν ἐξ 20.000 δραχ. γενναίαν δωρεὰν του πρὸς τὸ Γηροκομεῖον δι' ἣν, δωρεάν, εὐχαριστεῖ ἀπείρως τὸν ἐξαίρετον τοῦτον συμπολίτην.

Τὸ Διοικ. Συμβούλιον τοῦ Γηροκομείου Βεροίας

ΑΝΑΚΟΙΝΩΣΗ
ΝΕΟΛΑΙΑΣ ΛΑΜΠΡΑΚΗ
ΝΟΜΟΥ ΗΜΑΘΙΑΣ

ΝΕΟΙ καὶ ΝΕΕΣ

Ἡ αὐλόδουλη Κυβέρνηση τῶν προδοτῶν δολοφόνησε προχθὲς στὴν Ἀθήνα ἄλλον ἕνα νέο. Τραυμάτισε ἑκατοντάδες πολιτῶν καὶ μετέβαλε τὸ κέντρο τῆς πρωτεύουσας σὲ φασιστικὴ Ζούγκλα. Οἱ ἐλευθερίες μας κινδυνεύουν ἀπὸ στιγμὴ σὲ στιγμή. Τὸ τέρας τοῦ καραμανλικοῦ καθεστώτος φοράει τώρα τὴ μάσκα τῆς «Βασιλικῆς Κυβέρνησης τοῦ Νόβα καὶ τῆς παρέας του». Ὁ λαὸς βάφει μὲ αἷμα του τὰ πεζοδρόμια γιὰ τὴ Δημοκρατία. Οἱ προδότες κτυπᾶνε μὲ ἰδιαίτερη μανία τὰ νειάτα. Ὁ πρῶτος νεκρὸς στὶς πρῶτες γραμμὲς τοῦ ἀγῶνα γιὰ τὰ συνταγματικὰ δικαιώματα εἶναι πάλι νέος. Ὁ εἰκοσάχρονος φοιτητὴς Σωτήρης Πέτρουλας.

Ἡ Δημοκρατικὴ Νεολαία Λαμπράκη Νομοῦ Ἡμαθίας καλεῖ ὅλους τοὺς νέους ἑνωμένοι σὰν ἕνας ἄνθρωπος, ὀρθοὶ νὰ ὑπερασπίσουν τὶς δημοκρατικές μας ἐλευθερίες.

Νὰ πάρουν μέρος στὶς συγκεντρώσεις τῆς Δημοκρατίας καὶ νὰ ἀξιώσουν:

-Νὰ φύγη ἡ ματωβαμμένη Κυβέρνηση Νόβα.

-Νὰ σταματήσουν οἱ ἀμερικανικές ἐπεμβάσεις στὰ ἐσωτερικά μας.

-Νὰ γίνη σεβαστὴ ἡ λαϊκὴ κυριαρχία.

ΖΗΤΩ Η ΔΗΜΟΚΡΑΤΙΑ

ΖΗΤΩ ΤΑ ΝΕΙΑΤΑ

Δ.Ν.Λ. ΝΟΜΟΥ ΗΜΑΘΙΑΣ

ΕΝΩΣΙΣ ΚΕΝΤΡΟΥ
ΝΟΜΑΡΧΙΑΚΗ ΕΠΙΤΡΟΠΗ ΗΜΑΘΙΑΣ & ΕΛΛΗΝΙΚΗ ΔΗΜΟΚΡΑΤΙΚΗ ΝΕΟΛΑΙΑ

Ο ΛΑΟΣ Ν. ΗΜΑΘΙΑΣ ΕΠΙ ΠΟΔΟΣ

Ὁ Λαὸς τῆς Βεροίας καὶ τῶν περιχώρων δίδει καὶ αὐτὸς σήμερον τὴν μεγάλην μάχην διὰ τὴν δημοκρατίαν καὶ διὰ τὴν περιφρούρησιν τῶν συνταγματικῶν θεσμῶν καὶ τῆς Λαϊκῆς κυριαρχίας ποὺ ἀποτελοῦν τὴν βάσιν τοῦ δημοκρατικοῦ πολιτεύματος τῆς χώρας.

Ἡ πρωτεύουσα τοῦ Ν. Ἡμαθίας θὰ εὑρεθῆ πάλιν σήμερον ἐπὶ ποδός. Ὁ δημοκρατικὸς κόσμος ποὺ ἀποτελεῖ καὶ τὴν συντριπτικὴν πλειοψηφίαν εἰς τὸν Νομὸν ὁ κόσμος ὁ γεωργικός καὶ ὁ ἐργατικός, οἱ ἄνθρωποι τοῦ τιμίου μόχθου, τοῦ πνεύματος καὶ τῆς ἐπιστήμης, ἡ σπουδάζουσα καὶ βιοπαλαίουσα νεολαία, ὅλος ὁ κόσμος ποὺ διψᾶ δι' ἐλευθερίαν καὶ δημοκρατίαν, δώσουν ὅλοι τὸ παρὼν εἰς τὴν παλλαϊκὴν συγκέντρωσιν ποὺ γίνεται ΣΗΜΕΡΟΝ καὶ ὥραν δὴν μ.μ. εἰς τὸ Ἐθνικὸν Γυμνασιαστήριον Βεροίας.

Ἡ σημερινὴ πάνδημος εἰρηνικὴ ἐκδήλωσις τῶν Βεροιέων καὶ περιοχῶν ἐναντίον τῶν ἀνδρεικέλων, τῶν προδοτῶν καὶ τῶν καταλυτῶν τῆς λαϊκῆς κυριαρχίας εὗρε βαθεῖον ἀπήχησιν εἰς τὰς ψυχὰς τοῦ Λαοῦ καὶ ὁ ἀγώνας αὐτὸς κατέστη προσωπική του ὑπόθεσις.

Οὐδεὶς πρόκειται νὰ λείψη ἀπὸ τὸ σημερινὸ προσκλητήριο τῆς πραγματικῆς δημοκρατίας.

Ἡ ὡραία Βέροια θὰ δοκιμασθῆ καὶ πάλιν ἀπὸ τὰς μυριάδας τῶν ὀπαδῶν τῆς Ἑνώσεως Κέντρου ποὺ θὰ συρρεύσουν εἰς τὸ Ἐθνικὸν Γυμνασιαστήριον πεδον ἑνωρὶς ἀπ' ὅλα τὰ σημεῖα τῆς πόλεως, τῶν Συνοικισμῶν της καὶ τῶν χωρίων γιὰ νὰ βροντοφωνήσουν τὸ ἀπόγευμα στὶς 6 μ.μ. μὲ ὅλη τὴν δύναμι τῆς ψυχῆς των ὅτι δὲν εἶναι διατεθειμένοι νὰ ἀνεχθοῦν τὴν καταπάτησι καὶ ἀλλοίωσι τῆς θελήσεώς των.

Εἰς τοὺς ἀρνητὰς τῆς δημοκρατίας ἡ ἀπάντησις ὅλων ἀνεξαιρέτως τῶν δημοκρατικῶν Βεροιέων, θὰ εἶναι συντριπτικὴ ὅπως καὶ εἰς τὰς ἐκλογὰς τῆς 16 Φεβρουαρίου.

Ἡ φωνὴ τοῦ Λαοῦ τῆς πρωτευούσης τοῦ Νομοῦ Ἡμαθίας καὶ ἡ ὀργὴ τῆς Δημοκρατικῆς Νεολαίας θὰ ὑψωθῆ σήμερον κατὰ τρόπον νόμιμον καὶ εὐπρεπῆ καὶ νὰ ἑνωθῆ μὲ τὴν πανελλήνιον κοτακραυγὴν κατὰ τῶν συνωμοτῶν καὶ δολιοφθορέων τοῦ Δημοκρατικοῦ μας πολιτεύματος, ἐνῶ ἀντιθέτως ἡ Δημοκρατικὴ φωνὴ τοῦ Νομοῦ μας θὰ χειροκροτήσῃ καὶ τοὺς τρεῖς βουλευτὰς τοῦ Δημοκρατικοῦ Κέντρου Ν. Ἡμαθίας, οἱ ὁποῖοι ἐπροτίμησαν νὰ μείνουν Βουλευταὶ ἐδνοούμενοι τοῦ Λαοῦ καὶ ὄχι ψευδοϋπουργοὶ ψευδοκυβερνήσεως. Μαχηταὶ τῆς Δημοκρατίας Ἄνδρες καὶ Γυναῖκες, Νέες καὶ Νέοι κατακλύσα ε σήμερον καὶ ὥραν δὴν μ.μ. τὸ Ἐθνικὸν Γυμνασιαστήριον. Ζήτω τὸ Ἔθνος. Ζήτω ἡ Ἕνωσις κέντρου. Ζήτω ὁ ἀρχηγὸς κ. Γεώργιος Παπανδρέου. Ζήτω ὁ δημοκρατικὸς Λαὸς τοῦ Νομοῦ Ἡμαθίας.

Ἡ Ν.Ε. Ἡμαθίας
Ἑλλ. Δημοκρατικὴ Νεολαία

Μᾶς ἀπεστάλη ὑπὸ τῆς ΕΔΑ Βεροίας

ΑΘΑΝΑΣΙΟΣ ΑΓΓΕΛΗΣ

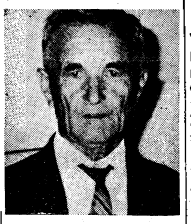

Στὶς ἑπτὰ τοῦ Ἰούνη τοῦ 1965 πέθανε ἀπὸ συγκοπὴ καρδίας ἕνας ἀκόμα ἀγωνιστὴς τῆς Ἐθνικῆς Ἀντίστασης, ὁ ΑΘΑΝΑΣΙΟΣ ΑΓΓΕΛΗΣ.

Γεννήθηκε στὸ χωριὸ Πολυδένδρι Βεροίας (Πιέρια) τὸ 1900. Μικρὸς ὀρφανεμένος πάλαιψε σκληρὰ γιὰ νὰ δημιουργηθῆ. Πατέρας καὶ παπποῦς ἑνὸς παιδιοῦ καὶ πέντε κοριτσιῶν. Πῆρε μέρος στὸν Μικρασιατικὸ πόλεμο καὶ στὸν Ἀλβανικό. Μὲ τὸ σκλάβωμα τῆς πατρίδας μας ἀπ'τοὺς Γερμανοφασίστες πρῶτος μεταξὺ τῶνκρώτων πῆρε ἐνεργὸ μέρος στὶς ἀντιστασιακὲς ὀργανώσεις τοῦ ΕΑΜ—ΕΛΑΣ. Μετὰ τὴν ἀπελευθέρωση καταδιώχτηκε βασανίστηκε ἀπάνθρωπα τὸν φυλακίσανε γιὰ τὴν ἀντιστασιακή του δράση καὶ τὸ 1947 μὴ μπορῶντας νὰ σταθῆ στὸ χωριὸ του ἀναγκάστηκε νὰ τὸ ἐγκαταλείψη καὶ νὰ ἐγκατασταθῆ στὴ Βέροια. Κυνηγημένος καὶ κατατρεγμένος φαμελίτης τὸν ξαναστλαμβάνουν στὰ 1949 καὶ τὸν στέλνουν στὸ Μακρονῆσι ὅπου ὑπόφερε τὰ πάντα. Ἀφέθηκε ἐλεύθερος τὸ 1950 τὸν Ἰούλη. Στὸ διάστημα ἀπὸ τὸ 1950 μέχρι τὸ θάνατό του μὲ κλονισμένη τὴν ὑγειά του σὰν ἐντιμος ἐργατικὸς καὶ ἀκούραστος ὁ Μπαρμπαθανάσης ἀπ'τὰ Πιέρια κατόρθωσε μὲ χίλιες δυὸ στερήσεις νὰ ἀποκαταστήση τὰ πέντε του κορίτσια καὶ τὸν μονάκριβο γιό του. Μέχρι τὴν τελευταία του πνοὴ δούλευε ἀκούραστα γιὰ τὴν λαϊκὴ ὑπόθεση. Ἀγαπητὸς σὲ ὅλα τὰ κοινωνικὰ στρώματα ἀπὸ φίλους καὶ ἀντιπάλους. Σὲ ἡλικία 65 χρονῶν δοῦλευε ἐργάτης. Ὁ ξαφνικὸς του θάνατος ὀφείλεται στοὺς συνεχεῖς διωγμοὺς καὶ φυλακίσεις καὶ τοὺς κατατρεγμούς. Στὸ ἄκουσμα τοῦ θλιβεροῦ μαντάτου οἱ συνάδελφοί του ἐργάτες τοῦ Δήμου περὶ τοὺς ἑβδομῆντα σταμάτησαν τὴν δουλειά τους γιὰ νὰ πάρουν μέρος στὴν κηδεία καταθέοντας καὶ στεφάνι. Στεφάνια κατέθεσαν ἡ ΕΔΑ Βεροίας—Καλλιθέας—Γεωργικοῦ Συνοικισμοῦ καὶ ἡ ΕΔΑ Πιερίων.

Πλῆθος κόσμου συνόδευσε τὸν Μπαρμπαθανάση στὴν τελευταία του κατοικία. Ὅλος ὁ κόσμος θὰ θυμᾶται γιὰ πάντα τὸν ἀξέχαστο ἀγωνιστὴ τῆς Δημοκρατίας Μπαρμπαθανάση.

Ἂς εἶναι λαφρὸ τὸ χῶμα ποὺ τὸν σκεπάζει.

Βασίλειον τῆς Ἑλλάδος
Δήμος Βεροίας
Ἀριθ. Πρωτ. 7777

Ἐν Βεροίᾳ τῇ 9—7—65

ΔΙΑΚΗΡΥΞΙΣ -

Ὁ Δήμαρχος Βεροίας διακηρύτει ὅτι:

Ἐκτίθεται εἰς φανερὰν μειοδοτικὴν δημοπρασίαν δι' ἐκπώσεως ἐπὶ τοῖς ἑκατὸ ἄνευ ὁρίου ἐπὶ τῶν καθοριζομένων ὑπὸ τοῦ σχετικοῦ διατάγματος τιμῶν (περὶ ἀμοιβῶν μηχανικῶν) ἀποτυποθησομένων ἐκτάσεων, διὰ τὴν ἀποτύπωσιν κοινοχρήστων χώρων - οἰκοπέδων καταληφθέντων ὑπὸ δημοτῶν.

Ἡ δημοπρασία ἐνεργηθείσεται τὴν 17ην Ἰουλίου 1965 καὶ ὥραν 12ην ἐν τῷ Δημαρχιακῷ καταστήματι, εἰς τὰ γραφεῖα τῆς Τεχνικῆς Ὑπηρεσίας.

Δεκτοὶ εἰς τὸν διαγωνισμὸν γενήσονται διπλωματοῦχοι Πολιτικοὶ Μηχανικοὶ καὶ Ὑπομηχανικοὶ πτυχιοῦχοι τοῦ Ε.Μ.Π.

Ἐγγύησις συμμετοχῆς εἰς τὴν δημοπρασίαν δρχ. 5.000 εἰς ἐγγυητικὴν ἐπιστολὴν Τραπέζης.

Οἱ βουλόμενοι δύνανται νὰ λαμβάνουσι γνῶσιν τῆς λεπτομεροῦς διοικηρύξεως καὶ τῶν ὅρων τῆς δημοπρασίας προσερχόμενοι κατὰ τὰς ἐργασίμους ἡμέρας καὶ ὥρας εἰς τὰ Γραφεῖα τῆς Τεχνικῆς Ὑπηρεσίας τοῦ Δήμου.

Κηρύκεια καὶ ἔξοδα δημοσιεύσεως τῆς παρούσης βαρύνουσι τὸν τελευταῖον μειοδότην.

Ὁ Δήμαρχος Βεροίας
Εὐθ. Τσελέπογλου

ΑΝΑΓΝΩΡΙΣΙΣ
ΣΩΜΑΤΕΙΟΥ

Διὰ τῆς ὑπ' ἀριθ. 401)65 ἀποφάσεως τοῦ Πρωτοδικείου Βεροίας ἀνεγνωρίσθη Σωματεῖον ὑπὸ τὴν ἐπωνυμίαν «Σύλλογος Ἀγελαδοτρόφων Ὀρεινῶν Χωρίων Ἡμαθίας ὁ Ἅγιος Παντελεήμων» μὲ ἕδραν τοὺς Γεωργιανοὺς Ἡμαθίας καὶ σκοπὸς τὸν ἐν τῷ Καταστατικῷ αὐτοῦ.

Ἐν Βεροίᾳ τῇ 6)7)65
ὁ Πληρ. Δικηγόρος
Λάμπρος Κυριακίδης

ΑΝΑΚΟΙΝΩΣΙΣ

Προκηρύσσεται διαγωνισμὸς διὰ τὴν εἰσαγωγὴν μαθητριῶν εἰς τὴν Στρατ. Σχολὴν Ἀξ)κῶν Α)Νοσοκόμων «Β. Φρ.» διὰ τὴν 6—9—65. Ἀριθμὸς εἰσακτέων 19.

Ὑποβολὴ ἀπαραιτήτων δικαιολογητικῶν τὸ βραδύτερον μέχρι 10—8—65.

Λεπτομέρειαι τῶν ἐνδιαφερομένων ὡς ἡ ὑπ' ἀριθ. 85)65 ἐγκύκλιος διαταγὴ τοῦ Υ.Ε.Θ.Α. ἠτις καὶ ἐκοινοποιήθη εἰς ἁπάσας τὰς Στρατ. καὶ Πολιτικὰς Ἀρχάς.

ΑΝΑΓΝΩΡΙΣΙΣ
ΣΩΜΑΤΕΙΟΥ

Διὰ τῆς ὑπ' ἀριθ. 566)65 ἀποφάσεως τοῦ Πρωτοδικείου Βεροίας ἀνεγνωρίσθη σωματεῖον ὑπὸ τὴν ἐπωνυμίαν «ΣΩΜΑΤΕΙΟΝ ΕΡΓΑΤΩΝ ΓΗΣ ΝΑΟΥΣΗΣ» μὲ ἕδραν αὐτοῦ τὴν Νάουσαν καὶ σκοπὸν αὐτοῦ τὸν ἐν τῷ Καταστατικῷ.

Ἐν Βεροίᾳ τῇ 6)7)65
ὁ Πληρ. Δικηγόρος
Λάμπρος Κυριακίδης

λοῦν νὰ τὴν ἐξαφανίσουν ὁλοσχερῶς θὰ ἐπιδεικνύονται στὶς νέες γενεὲς στὰ μουσεῖα καὶ ἀπὸ φωτογραφίες.

ΟΙ ΕΚΛΟΓΕΣ ΤΟΥ ΑΓΡΟΤΙΚΟΥ ΣΥΛΛΟΓΟΥ

Ἀπὸ τὸν τοπικὸ συνάδελφο τύπο πληροφορηθήκαμε ὅτι τὴν Κυριακὴ 4 Ἰουλίου ἔγιναν στὴν Ἀλεξάνδρεια ἐκλογὲς τοῦ Ἀγροτικοῦ Συλλόγου Ἡμαθίας καὶ ἐκλέχτηκε νέα Διοίκηση.

Κατ'ἀρχὴν εἶναι ἐπαινετὴ ἡ προσπάθεια τῶν ἀγροτῶν τοῦ Νομοῦ ποὺ πῆραν μέρος στὴ συνέλευση γιὰ νὰ βγάλουν νέα Διοίκηση πιὸ μαχητικὴ γιὰ νὰ προωθήσουν τοὺς ἀγῶνες τῶν ἀγροτῶν τοῦ Νομοῦ μας. Διότι μετὰ λύπης μας διαπιστώσαμε ὅτι ἡ ὑπὸ τὴν προεδρίαν τοῦ κ. Λαχανοπούλου πλαιὰ Διοίκησις δὲν μπόρεσε νὰ προωθήση ὅσο ἔπρεπε τὴν ἐπίλυση τῶν ἀγροτικῶν προβλημάτων.

Ἐν πάσει περιπτώσει φθάσαμε στὴν παραίτησι τοῦ κ. Λαχανοπούλου.

Ἡ παραίτηση ὅμως τοῦ προέδρου δὲν σημαίνει καὶ παραίτηση ὁλοκλήρου τοῦ Δ. Σ. καὶ δικαίωμα ὁποιωνδήποτε νὰ καλέσουν Γενικὴ Συνέλευση γιὰ ἐκλογὴ νέου Δ.Σ.

Ἐφ'ὅσον παραιτήθη κε ὁ πρόεδρος, σύμφωνα μὲ τὸ καταστατικό, ἀντὶ καθίσταται διὰ τοῦ ἀντιπροέδρου καὶ ἐφ' ὅσον μαραιτεῖται καὶ αὐτὸς τότε τὸ Δ. Σ. ἐκλέγει ἄλλον πρόεδρον πάλι ὅμως ἀπὸ τὰ μέλη του. Δικαίωμα συγκλήσεως Γενικῆς Συνελεύσεως γιὰ ἐκλογὴ νέου Δ. Σ. ἔχει μόνον ἡ νόμιμος διοίκησίς του ἡ ὁποία ὑποχρεοῦται νὰ ἀπολογηθῆ καὶ διὰ τὰ πεπραγμένα της. Μόνον ἐὰν τὸ Δ Σ. δὲν συγκαλέση Γενικὴ Συνέλευση γιὰ ὁποιονδήποτε λόγον, τότε τὸ 1)20 τῶν μελῶν μποροῦν νὰ ἀποτανθοῦν μὲ αἴτηση στὸν κ. Εἰρηνοδίκη καὶ νὰ πάρουν ἄδεια συγκλήσεως Γ. Σ. μὲ θέμα τὴν ἐκλογὴ νέου Διοικ. Συμβουλίου.

Αὐτὴ νομίζομεν ὅτι εἶναι ἡ προβλεπομένη ὑπὸ τοῦ καταστατικοῦ διαδικασία καὶ ἡ ὁποία ὡς ἐπληροφορήθημεν δὲν τηρήθηκε Γι'αὐτὸ ἡ ἐκλογὴ Δ.Σ. ποὺ ἔγινε στὴν Ἀλεξάνδρεια κατὰ τὴν γνώμη μας εἶναι ἄκυρος καὶ χωρὶς νομικὴ ἀξία.

Ἐπὶ πλέον ὡς μᾶς ἐπληροφόρησαν, στὴ Γενικὴ Συνέλευση δὲν ἐκλήθησαν ὅλα τὰ μέλη τοῦ Συλλόγου ἀλλὰ μόνον τὰ ἱδρυτικὰ καὶ οἱ ἐκπρόσωποι τῶν παραρτημάτων καὶ δὲν ἔγινε ἐπίσης ὁ ἔλεγχος βάσει τῶν μητρώων τοῦ Συλλόγου γιὰ νὰ ἐξακριβωθῆ ἂν τὰ μέλη ποὺ παρέστησαν ἦσαν ταμειακῶς ἐν τάξει καὶ συνεπῶς ἐὰν ὑπῆρχε ἡ νόμιμος ἀπαρτία γιὰ πρώτη συνέλευση. Ἐὰν ὅλα τὰ ὡς ἄνω ἀληθεύουν, τότε δικαιολογημένη ἡ διαμαρτυρία πολλῶν μελῶν τοῦ συλλόγου νὰ ὁμιλοῦν περὶ πραξικοπήματος καὶ διασπάσεως τοῦ ἀγροτικοῦ συλλόγου.

Ἡ ἐφημερίς μας ἡ ὁποία ἀνέκαθεν ἐστάθη καὶ θὰ σταθῆ πάντοτε στὸ πλευρὸ τοῦ ἀδικημένου ἀγρότη καὶ συνεπῶς καὶ στὸ πλευρὸ τῶν συλλόγων του, μὲ τὶς ὡς ἄνω κρίσεις της δὲν ἔχει σκοπὸ νὰ ἀντιπολιτευθῆ τὴν παλαιὰ ἢ καὶ τὴν νέα Διοίκηση. Ἁπλούστατα θέλει νὰ προστατεύση τὸ ἠθικὸν καὶ νομικὸν κύρος τοῦ Ἀγροτικοῦ Συλλόγου τοῦ Νομοῦ μας καὶ πρὸ παντὸς τὴν ἑνότητά του διότι ἔτσι μόνο θὰ εἶναι δυνατὴ ἡ ἀποτελεσματικὴ ἀντιμετώπισις τῶν πολλαπλῶν προβλημάτων τοῦ ἀγροτικοῦ μας κόσμου.

Συνιστοῦμε στὸ νέο Δ.Σ. ποὺ βγῆκε ἀπὸ τὴν Ἀλεξάνδρεια, χάριν τῆς ἑνότητος τῆς σπουδαίας ὁμολογουμένως ἀγροτικῆς συνδικαλιστικῆς ὀργανώσεως τοῦ Νομοῦ μας, νὰ συνενοηθῆ μὲ τὸ παλαιὸ Δ.Σ. καὶ νὰ προκηρύξουν νέες ἐκλογὲς σὲ πλατυτερη βάση καὶ σύμφωνα μὲ καταστατικό

Ἡ «Ἐξόρμησις» θέτει στὴν διάθεση τοῦ Συλλόγου τὶς στῆλες της καὶ ὑπόσχεται νὰ ἀγωνισθῆ καὶ νὰ προωθήση κάθε καλὴ προσπάθειά του ποὺ θὰ ἔχη σχέσιν μὲ τὴν προκοπὴ καὶ βελτίωσιν τῶν συνθηκῶν ζωῆς τοῦ ἀγρότη.

Σὲ περίπτωση ὅμως ποὺ θὰ διαπιστώση, παράνομες καὶ ἀντιδημοκρατικὲς ἐνέργειες ἢ ἀδράνειαν ἐκ μέρους τῆς ὑπευθύνου διοικήσεως σὲ βάρος τῆς προωθήσεως τῶν ἀγροτικῶν ζητημάτων, τότε θὰ ἀγωνισθῆ θαρραλέα ξεσκεπάζοντας κάθε ἀντιαγροτικὴ ἐνέργειά των.

ΤΥΠΟΓΡΑΦΕΙΟΝ
ΝΙΚ. ΓΙΟΒΑΝΟΠΟΥΛΟΥ
ΙΠΠΟΚΡΑΤΟΥΣ 1
ΤΗΛ. 4-02
ΒΕΡΟΙΑ
ΚΑΛΛΙΤΕΧΝΙΚΗ ΕΡΓΑΣΙΑ
ΤΑΧΕΙΑ ΕΞΥΠΗΡΕΤΗΣΙΣ
ΛΟΓΙΚΑΙ ΤΙΜΑΙ

ΠΡΟΣΟΧΗ! Οὐδεμίαν σχέσιν ἔχομεν πλέον μὲ τὸ ἐπὶ τῆς ὁδοῦ Βικέλλα χαρτοτυπογραφεῖον Γιοβανοπούλου.

ΓΡΑΦΕΙΟΝ
ΛΟΓΙΣΤΙΚΩΝ ΚΑΙ ΦΟΡΟΛΟΓΙΚΩΝ
ΚΩΝ)ΝΟΥ ΑΝ. ΚΑΡΑΤΖΟΓΛΟΥ
ΣΤΟΑ ΜΠΟΥΣΜΑΛΗ - ΓΡΑΦ. Νο 5-6
ΒΕΡΟΙΑ

Ἐμπιστευθῆτε μας τὴν τήρησι τῶν λογιστικῶν σας βιβλίων καὶ τὰς φορολογικάς σας ὑποθέσεις.
Καταγγελίαι συμβάσεων ἐργασίας—Ἑταιρικὰ συμφωνητικὰ—Ἐνστάσεις ἐπὶ φορολογικῶν ὑποθέσεων.

Διὰ τὰς συνταξιοδοτικάς σας ὑποθέσεις ΙΚΑ—ΤΕΒΕ ΤΑΜΕΙΟΝ ΕΜΠΟΡΩΝ κ.λ.π. ἀκοτανθῆτε εἰς τὴν Δ)νσιν τοῦ Γραφείου μας.

ΑΠΟΛΥΤΟΣ ΕΧΕΜΥΘΕΙΑ — ΟΡΓΑΝΩΣΙΣ — ΠΕΙΡΑ — ΟΙΚΟΝΟΜΙΑ

ΑΙ ΑΡΧΑΙΟΤΗΤΕΣ

Κατὰ τὴν κατασκευὴν ὁπονόμων ὑπὸ συνεργείων τοῦ Δήμου εἰς τὴν ὁδὸν Ἱπποκράτους ἀπεκαλύφθη μωσαϊκὸν δάπεδον καὶ ἄλλα εὑρήματα ρωμαϊκῆς καὶ βυζαντινῆς ἐποχῆς. Τὰ κινητὰ εὑρήματα μετεφέρθησαν εἰς τὸ Μουσεῖον, τὰ δὲ ἀκίνητα ἐσχεδιάσθησαν.

Ἐξ ἄλλου εἰς τὴν ὁδὸν Προφήτου Ἠλία εὑρέθησαν ἀγάλματα μαρμάρινα καὶ ἀνάγλυφα. Τὸ σπουδαιότερον παριστάνει τὸν Δία ὑπὸ μορφὴν ἀετοῦ ἁνορπάζοντα τὸν Γανυμήδην εἰς τὸν Ὄλυμπον.

Σημαντικὰ εὑρήματα βυζαντινῆς ἐποχῆς ἐγένοντο ἐπίσης εἰς τὸ χωρίον Νεὸ καστρον.

Κατόπιν ἐνεργειῶν τοῦ Νομάρχου Ἡμαθίας κ Ἀθαν. Τσαρμακλῆ μετέβη ἐπὶ τόπου καὶ ἐξήτασε τὴν περιοχὴν τῶν εὑρημανων ὁ Ἔφορος Ἀρχαιοτήτων κ. Φ. Πέτσας.

Ἐξ ἄλλου ἀφίχθη ὁ εἰδικὸς διὰ ὀστεολογικὰς μελέτας Ἀμερικανὸς καθηγὴ κ. ANCEL καὶ ἐμελέτησε τὰ λείψανα σκελετῶν τῆς νεολιθικῆς ἐποχῆς, τὰ ὁποῖα εὑρέθησαν εἰς τὴν Νέαν Νικομήδειαν. Σημειωτέον ὅτι τὸ Μουσεῖον Βεροίας ἔχει τὴν πλουσιωτέραν συλλογὴν κρανίων νεολιθικῆς ἐποχῆς ἀπὸ ὅλα τὰ Μουσεῖα τῆς Ἑλλάδος (6.000 π.χ.) Ἔχει ἐπίσης τὸ ἀρχαιότερον ἐπὶ ἑλληνικοῦ ἐδάφους (ἀρχαιότερον τοῦ 50 000 π χ.) καὶ τὰ εὑρήματα τῆς Νέας Νικομηδείας, τὰ ὁποῖα εἶναι τὰ ἀρχαιότερα χρονολογημένα εὑρήματα νεαργικῶς ἐγκατεστημένου ἀνθρώπου ἐπὶ εὐρωπαϊκοῦ ἐδάφους.

ΑΠΑΝΤΗΣΙΣ ΣΕ ΣΧΟΛΙΑ ΤΟΥ "ΦΡΟΥΡΟΥ,,

Ἡ Συνάδελφος «Φρουρὸς» στὸ φύλλο της τῆς 28)6)65 ἀσχολήθηκε μὲ τὸ γνωστὸ θέμα προσπελάσεως πρὸς γέφυραν Τριποτάμου, τὴν πυροβεστικὴν ὑπηρεσίαν καὶ τὴν διάθεσιν 500.000 δραχ. ὑπὸ τοῦ ὑπουργείου Δημοσίων Ἔργων.

Στὸν γνωστὸ σχολιαστὴ ἀπαντοῦμε ὅτι τόσον ὁ κ. Δήμαρχος ἄλλο τόσον καὶ τὸ Δημοτικὸν Συμβούλιον οὐδέποτε ἔπαψαν νὰ ἐνδιαφέρωνται ζωηρῶς διὰ τὴν πρὸς γέφυραν προσπέλασιν.

Ἀγωνίζονται πρὸς πᾶσαν κατεύθυνσιν διὰ τὴν ἐξεύρεσιν τοῦ ἀπαιτουμένου χρηματικοῦ ποσοῦ καὶ πιστεύει ὅτι πολὺ σύντομα ἡ προσπέλασις θὰ γίνη πραγματικότητα.

Ἀπόδειξις ὅτι τὸ συμβούλιον ἀπεφάσισεν ὅπως τὸ ποσὸν τῶν 500.000 δρχ. τοῦ Ὑπουργείου Δημοσίων Ἔργων διατεθῆ διὰ τὴν προσπέλασιν, πλὴν ὅμως δὲν ἐνεκρίθη ἡ πρότασις του παρ' ὅλον ὅτι ἀπεστάλη καὶ ἡ σχετικὴ μελέτη, διότι τὸ ὕψος τῆς δαπάνης ξεπερνᾶ τὸ 100.000 δρχ. Ἀπόδειξις ἐπίσης εἶναι καὶ οἱ ἐπίμονες προσπάθειες τοῦ κ. Δημάρχου καὶ ἡ ἐξασφάλισις τῆς προσωρινῆς προσπελάσεως διὰ τοῦ ἀγροῦ τοῦ Ζωγιοῦ μὲ τὴν καταβολὴν μηνιαίου μισθώματος 1000 δρχ. ὕστερα ἀπὸ τὴν ὑπὸ τοῦ δικαστηρίου ἀπόρριψιν τῆς ἀναγκαστικῆς ἀπαλλοτριώσεώς του.

Ὡς πρὸς τὶς 500.000 δρχ. καὶ τὴν ἵδρυσιν Πυροσβεστικῆς ὑπηρεσίας, οὐδεμία καθυστέρησις ἐγένετο ἐκ μέρους τοῦ Δήμου, ἀλλὰ ἅπαντα τὰ δικαιολογητικὰ ἀπεστάλησαν ἁρμοδίως καὶ συντομως.

Ἡ δὲ πραγματοποίησίς των ἐξαρτᾶται πλέον μόνον ἀπὸ τὴν δραστηριότητα ποὺ θὰ ἐπιδείξη ὁ κ. Παπαδάκης.

ΓΡΑΦΕΙΟΝ
ΔΙΕΚΠΕΡΑΙΩΣΕΩΣ ΑΥΤΟΚΙΝΗΤΙΣΤΙΚΩΝ ΥΠΟΘΕΣΕΩΝ
ΣΤΑΥΡΟΥ ΛΙΟΛΙΟΥ
ΠΡΩΗΝ ΠΡΑΚΤΟΡΟΣ Τ.Σ.Α.

Ἀναλαμβάνεται πᾶσα ὑπόθεσις ἐγγραφῆς Συνταξιοδοτήσεως, Πιστοποιητικῶν Ἐπαγγελματικότητος κ.λ.π. ὡς καὶ πάσης φύσεως ἐξυπηρέτησις σχέσιν ἔχουσα μὲ τὸ Τ.Σ.Α. λόγω τῆς προϋπηρεσίας μου εἰς τὸ Τ.Σ.Α.

Γραφεῖον
Πρώην Πρακτορεῖον Τ.Σ.Α.
Κεντρικὴ 273—Τηλ. 25-03
ΒΕΡΟΙΑ
(ΠΑΡΑΠΛΕΥΡΟΣ ΨΥΓΕΙΟΝ ΚΑΖΑΝΤΖΙΔΗ)

Γ. ΑΝΑΣΤΑΣΙΑΔΗΣ
Βενιζέλου 27 ΒΕΡΟΙΑ
ΕΙΔΗ ΚΥΝΗΓΙΟΥ
ΟΠΛΑ ΚΥΝΗΓΕΤΙΚΑ

Ἀποκλειστικὸς ἀντιπρόσωπος τῶν Σκόντα, Μόντε Κάρλο

Ἐπισκευαὶ ὅπλων καὶ γέμισμα φυσιγγίων σὲ χαμηλὲς τιμές.

ΑΠΑΝΤΗΣΙΣ ΣΤΟ ΑΡΘΡΟ ΤΟΥ "ΦΡΟΥΡΟΥ,,

Συνεχεια ἐκ τῆς 1ης σελίδος

τε ἐκ τῶν προτέρων ὅτι εἶμαι εἰς τὴν διάθεσίν σας διὰ πᾶν θέμα ἀφορῶν τὴν καλυτέραν ἀξιοποίησιν τῶν ἐθνικῶν μας προϊόντων ροδακίνων καὶ ὅτι φρονῶ ὅτι κάθε ἀξιοποίησις τῶν ροδακίνων καὶ γενικὰ τῶν φρούτων μας προάγει τὴν ἐθνικὴν οἰκοναμίαν μας στόπ Ἐγκαρδίους χαιρετισμούς. ΚΩΣΤΑΣ ΣΙΓΑΝΙΔΗΣ Βουλευτὴς Πέλλης.

5) Ὁ κ. Φιλοκτήμων Παπαδόπουλος Βουλευτὴς Ἠμαθίας μᾶς ἐγνώρισε ὅτι καὶ ἐδημοσιεύθη εἰς τὴν ἐφημερίδα «ΕΞΟΡΜΗΣΙΣ».

«Ἡ ὑποΧρεωτικὴ παραμονή του εἰς τὴν Ἀθῆνα διὰ νὰ λάβη μέρος εἰς τὰς συνεδριάσεις τῆς ἀνακριτικῆς ἐπιτροπῆς τῆς ὁποίας ἀποτελεῖ μέλος τὸν ἠνάγκασε νὰ μὴν μπορέση νὰ παραστῆ εἰς τὴν συνέλευσιν τῶν φρουτοπαραγωγῶν ποὺ πραγματοποιήθηκε στὴν Βέροια.

Ὡς μᾶς ἐδήλωσε δὲ υἱοθετεῖ πλήρως τὰς εἰσηγήσεις τοῦ Φρουτοπαραγωγικοῦ κόσμου ὡς διετυπώθησαν εἰς τὸ σχετικὸν ὑπόμνημά των καὶ θὰ ἀγωνισθῆ διὰ τὴν ἐπίλυσιν τῶν δικαίων αἰτημάτων των.

Καὶ σᾶς γνωρίζω ἐπὶ πλέον ὅτι ἡ κατελθοῦσα εἰς Ἀθήνας Ἐπιτροπὴ διὰ τὴν ἐπίδοσιν τοῦ ψηφίσματος τῆς συγκεντρώσεως τῶν Φρουτοπαραγωγῶν ἐπαρουσιάσθη ἀπὸ τὸν Βουλευτὴν τοῦ Νομοῦ κ. Ι. Γιαμᾶν εἰς τὸν κ. Ὑπουργὸν Ἐμπορίου ὅπου καὶ ἐξησφαλίσθη ἡ σύσκεψις ἐπὶ Ὑπουργικοῦ ἐπιπέδου ἡ ὁποία θὰ γίνη τὴν Πέμπτην εἰς τὴν Νάουσαν διὰ τὴν ἐξέτασιν τῶν προβλημάτων τῆς ἐξαγωγῆς τῶν φρούτων καὶ γενικώτερα τῶν προβλημάτων τῶν φρουτοπαραγωγῶν. Καὶ ὁ μόνος ποὺ δὲν παρεσύρθη εἰς «Κομμουνιστικὴν Συγκέντρωσιν» εἶστε ἐσεῖς.

Εἶναι καιρὸς νομίζω ὕστερα ἀπ' αὐτὰ ποὺ σᾶς ἔγραψα νὰ ἀλλάξετε τακτικὴν γιατὶ μὲ τὸν τρόπον ποὺ δημοσιογραφεῖτε ἀντὶ νὰ εἶσθε ὁ «Φρουρὸς» ὅπως λέγει ὁ τίτλος σας τῆς Ἠμαθίας νὰ μεταβάλεσθε σὲ ἐμπριστὴν τῆς Ἠμαθίας καὶ πολὺ φοβοῦμαι ὅτι ἀπὸ τὴν φωτιὰ ποὺ θὰ ἀνάψετε θὰ κάψετε τὶς φτεροῦγες σας.

Ἄλλη φορὰ ὅταν γράφετε ἄρθρα γιὰ τέτοια θέματα νὰ μὴν κρύβεσθε πίσω ἀπὸ τὴν ἀνωνυμία ἀλλὰ νὰ ἔχετε τὸ θάρρος τὴν παλληκαριὰ νὰ βάζετε ἀπὸ κάτω τὴν ὑπογραφήν σας γιὰ νὰ ἀναγκάζεσθε νὰ προσέχετε περισσότερο τὰ γραπτά σας καὶ νὰ μὴν ἐκθέτετε καὶ τὴν ἐφημερίδα σας ἀλλὰ κυρίως στὸ κόμμα στὸ ὁποῖον λέτε ὅτι ἀνήκετε. Μὲ τὴν τακτική σας αὐτὴ παρουσιάζεται τὸ κόμμα σας σὲ ἀντίθεση μὲ μιὰ μεγάλη μερίδα τοῦ Ἀγροτικοῦ Κόσμου ὅπως εἶναι οἱ φρουτοπαραγωγοὶ στὸν νόμό μας καὶ δίνετε τὸ δικαίωμα νὰ λέγεται ὅτι δὲν ἄλλαξε τίποτα ἀπὸ πρίν. Θὰ ἄλλαζαν ἀρκετὰ ἂν δὲν ὑπῆρχαν μέσα στὴν παράταξή σας ὡρισμένα ἀρρωστημένα μυαλὰ ποὺ στέκονται ἐμπόδιο στὴν ὁμαλὴ λειτουργία τοῦ συνδικαλισμοῦ ὁ ὁποῖος εἶναι ἡ βασικὴ προϋπόθεσις γιὰ τὴν ὀργανωμένη διεκδίκηση τῆς οἱασδήποτε ὁμάδος ἀνθρώπων μὲ κοινὰ συμφέροντα ἀνεξάρτητα ἂν αὐτοὶ ἀνήκουν σὲ διάφορες πολιτικὲς παρατάξεις. Σὲ αὐτὸ ἀκριβῶς τὸ σημεῖο ποντάρουν οἱ ἐκμεταλευταὶ τοῦ ἀγροτικοῦ ἱδρῶτα διασπῶντας τοὺς ἀγρότας στὴν κοινὴ διεκδίκηση τῶν οἰκονομικῶν τους συμφερόντων καλλλιεργώντας ἀνάμεσά τους τὰ πολιτικὰ πάθη.

Ὅσοι θέλουν εἰλικρινὰ νὰ ἐξυπηρετήσουν τὸν ἀγροτικὸ κόσμο, προσπαθοῦν νὰ τὸν ἑνώσουν συνδικαλιστικὰ ὥστε νὰ εἶναι δυνατὸς καὶ νὰ διεκδικεῖ τὰ δίκαια του. Ἡ στάσις σας εἶναι τελείως ἀντίθετη πρὸς αὐτά.

Εὐχαριστῶ διὰ τὴν φιλοξενίαν

Κ. ΑΝΑΣΤΑΣΟΠΟΥΛΟΣ

ΜΙΑ ΔΙΑΜΑΡΤΥΡΙΑ ΚΑΤΟΙΚΩΝ ΤΟΥ ΔΙΑΒΑΤΟΥ

Ὑπὸ κατοίκων τοῦ χωρίου Διαβατοῦ μᾶς ἀπεστάλη ἐνυπόγραφος ἐπιστολὴ διὰ τῆς ὁποίας καταφέρονναι ἐναντίον τοῦ Προέδρου τῆς Κοινότητός των, διὰ τὴν ἀνάρμοστον συμπεριφοράν του τὴν ἡμέρα τῶν ἐγκαινίων τῆς ἠλεκτροφωτίσεως τοῦ χωρίου των. Συγκεκριμμένα καυτηριάζουν σημεῖα τοῦ περιεχομένου τοῦ λόγου του τὸν ὁποῖον συνέταξε χωρὶς τὴν ἔγκρισιν τοῦ Κοινοτικοῦ συμβουλίου ἀναφερθεὶς σὲ γεγονότα ἐκτὸς ἁρμοδιότητός του καὶ ἐκτὸς θέματος. Καὶ τὸ σπουδαιότερον διότι διὰ τοῦ λόγου του περιφρόνησε τὸ κοινοτικὸν συμβούλιον καὶ τοὺς κατοίκους καὶ προεκάλεσεν τὴν ἀγανάκτησιν τούτων ὅταν ἀπευθυνθεὶς πρὸς τοὺς ἐπισήμους εἶπε χαρακτηριστικῶς τὰ ἑξῆς: «ἐγὼ καὶ ὁ ἱερεὺς σᾶς καλοσωρίζομεν». Θεωρήσας διὰ τοῦ τρόπου τούτου τὸ ἅπαν εἰς τὸ χωρίον τὸν ἑαυτόν του καὶ τὸν ἱερέα ὅλους δὲ τοὺς ἄλλους ἀσημάντους καὶ ἀναξίους νὰ καλωσωρίσουν τοὺς ἐπισήμους ποὺ ἐτίμησαν τὰ ἐγκαίνια. Ἐπίσης τὸν κακίζουν διότι εἰς τὴν προσφώνησίν του ἠγνόησε τὸν βουλευτὴν Γιαμᾶν καὶ τὸν Δήμαρχον Βεροίας Τσελέπογλου οἱ ὁποῖοι παρέστησαν στὴν συγκέντρωσιν τὴν στιγμὴ ποὺ δὲν παρέλειψε νὰ προσφωνήση καὶ τὸν διοικητὴ ἀκόμη τῶν ΤΕΑ ἐπὶ παρουσίᾳ τοῦ κ. Σωματάρχου. Σὲ γενικὲς δὲ γραμμὲς τονίζουν ὅτι κανένας σχεδὸν δὲν ἐπεκρότησε τὴν ὡς ἄνω συμπεριφορὰν τοῦ προέδρου τῆς Κοινότητός των. Ἂς ἔχει ὑπ' ὄψιν του ὁ κ. Πρόεδρος ὅτι εἰς δημοσίας ἐκδηλώσεις πρέπει νὰ εἶναι πολὺ προσεκτικός. Μπορεῖ βεβαίως νὰ ἔχη τὶς προσωπικές του πεποιθήσεις, συμπάθειες ἢ καὶ ἀντιπάθειες σὰν κοινοτικὸς ὅμως ἄρχων εἶναι ὑποχρεωμένος νὰ ἐνεργῆ σύμφωνα μὲ τὶς ἐπιθυμίες τοῦ συνόλου τῶν συγχωριανῶν του. Μπορεῖ βεβαίως νὰ ἐξελέγη πρόεδρος, αὐτὸ ὅμως δὲν θὰ πῆ ὅτι ἔγινε καὶ τὸ ἅπαν καὶ γενικὸς κυρίαρχος. Ὁ γενικὸς κυρίαρχος εἶναι ὁ λαὸς τοῦ χωρίου του ὁ ὁποῖος στὴν συντριπτική του πλειοψηφία εἶναι καὶ δημοκρατικός, αὐτὸς δὲ καὶ ὁ κάθε πρόεδρος τῆς κοινότητος ἢ δημοτικὸς ἄρχων δὲν εἶναι τίποτε ἄλλο παρὰ ὑπηρέτης τοῦ λαοῦ. Ἑπομένως οὐδέποτε πρέπει νὰ ὁμιλῆ σὰν ἄτομο ἀλλὰ σὰν σύνολο προσαρμοσμένος πάντοτε στὶς ἐπιθυμίες τοῦ συνόλου τῶν κατοίκων τοῦ χωρίου του.

Βασίλειον τῆς Ἑλλάδος
Νομαρχία Ἠμαθίας
Ὑπηρεσία Γεωργίας
Ἀριθ. Πρωτ. 20723
Σχετικὴ 15124)65

Ἐν Βεροίᾳ τῇ 10—6—65

ΑΠΟΦΑΣΙΣ

Ὁ Νομάρχης Ἠμαθίας

Ἔχοντες ὑπ' ὄψιν

1) Τὰς διατάξεις τοῦ Ν. 3200) 1955 «περὶ ἀποκεντρώσεως»

2) Τὰ ἀπὸ 28)6)55 καὶ 23)11. 1956 Δ)γματα περὶ ἀντικειμένου ἁρμοδιότητος Υ.Γ καὶ περὶ ἐπεκτάσεως ἁρμοδιοτήτων Νομαρχῶν.

3) Τὰς διατάξεις τοῦ Νόμου 3250)24.

4) Τὴν ἀπὸ14-4-65 αἴτησιν τοῦ Ζιαμπούλη Νικολάου Στεργίου κατοίκου Βεροίας.

5) Τὴν ὑπ' ἀριθ. 106)9)6)65 σύμφωνον γνώμην τοῦ παρ' ἡμῖν Συμβουλίου Ἐποικισμοῦ.

Ἀποφασίζομεν

Αἴρομεν τὴν ἐκ τοῦ ἄρθρου 2 παράγραφον 2 τοῦ Νόμου 3250)24, ὡς ἐτροποποιήθη μεταγενεστέρως ὑφισταμένην ἀπαγόρευσιν καὶ ἐπιτρέπομεν εἰς τὸν Ζιαμπούλην Στέργιον τοῦ Νικολάου κατοίκου Βεροίας ὅπως μεταβιβάση διὰ δωρεᾶς εἰς τοὺς υἱοὺς αὐτοῦ 1) Νικόλαον 2) Ἰωάννην καὶ 3) Ἀχιλλέαν ἐξ ἀδιαιρέτου καὶ κατ' ἰσομερίαν (ἀνὰ 1]3) τὸ εἰς τὴν κατοχήν του καὶ κυριότητά του ὑπάρχουν ἐν ἰδανικὸν μερίδιον (Μπάσνας) τοῦ συνιδιοκτήτου Δασοαγροκτήματος Κάτω Βερμίου (Σέλι) ὡς ἐμφαίνεται ἐκ τοῦ ὑπ' ἀριθ. 1169)3)5)65 πιστοποιητικοῦ τοῦ Μεταγραφοφύλακος Βεροίας.

Ἡ παροῦσα τελεῖ ὑπὸ τὸν ὅρον τῆς καταβολῆς τὸν ὑπὲρ τοῦ εἰδικοῦ ταμείου Ἐπι ισμοῦ δικαιωμάτων συμφώνως τῆς ὑπ' ἀριθ. 162551)1946 Ὑπουργικῆς ἀποφάσεως δέον δὲ νὰ δημοσιευθῆ συμφώνως τῷ ἄρθρῳ 2 παράγραφος 2 τοῦ Νόμου 3250)1624, ὡς ἐτροποποιήθη διὰ τοῦ ἄρθρου μόνον τοῦ Νόμου 2148)52.

«Ἐὰν πρόκειται νὰ κατατμηθῆ δάσος ἢ δασικὴ ἔκτασις δέον ἀπαραιτήτως νὰ ἐκδοθῆ καὶ ἡ ὑπὸ τοῦ ἄρθρου 216 τοῦ Νόμου 4773 «περὶ Δασικοῦ Κώδικος», ἀπαιτουμένη ἄδεια, πάσης σχετικῆς δικαιοπραξίας οὔσης ἀκύρου ἄνευ τηρήσεως τῆς προϋποθέσεως ταύτης». Γίνεται μνεία ὅτι δέον οἱ ἐνδιαφερόμενοι νὰ ἔχουσι ὑπ' ὄψιν των ὅτι ἡ παροῦσα δὲν ἔχει τὴν ἔνοιαν ἀναγνωρίσεως κυριότητος ἢ παντὸς ἑτέρου δικαιώματος ὑπὲρ τοῦ ἐνδεικτικῶς ἀναγραφομένου ὡς ἰδιοκτήτου.

Ὁ Νομάρχης Ἠμαθίας
Ἀθαν. Τσαρμακλῆς

ΤΟ ΣΥΝΕΔΡΙΟΝ ΔΗΜΩΝ ΚΑΙ ΚΟΙΝΟΤΗΤΩΝ

Χθὲς ἄρχισε στὴν Ἀθήνα τὸ πανελλήνιο συνέδριο Δήμων καὶ Κοινοτήτων τὸ ὁποῖον ἔχει μεγάλην καὶ γενικωτέραν σημασίαν διὰ τὴν χώραν. Ἡ τοπικὴ αὐτοδιοίκησις εἶναι τὸ ζωτικὸν κύτταρον κάθε δημοκρατικοῦ πολιτεύματος. Ἀπὸ τὴν ὑγείαν καὶ εὐρωστίαν αὐτοῦ τοῦ κυττάρου ἐξαρτᾶται εἰς μεγάλον καὶ ἀποφασιστικὸν βαθμόν, ἡ στερέωσις, ἡ διεύρυνσις ἢ ἀνάπτυξις καὶ ἡ ἀκτινοβολία τῆς δημοκρατίας εἰς τὴν Ἑλλάδα. Τὰ μεγάλα καὶ κρίσιμα πράγματι προβλήματα τῆς τοπικῆς αὐτοδιοικήσεως, τὰ ὁποῖα ἀντιμετωπίσθησαν μὲ τόσην περιφρονητικὴν καὶ ἐχθρικὴν ἀδιαφορίαν κατὰ τὴν διάρκειαν τῆς ἁμαρτωλῆς καὶ ἀντιλαϊκῆς ὀκταετίας, ἐλπίζομεν ὅτι θὰ φωτισθοῦν τώρα καὶ θὰ βροῦν τὴν δικαίαν καὶ πανηγυρικήν των λύσιν.

Εὐχόμεθα ἐπιτυχίαν τοῦ συνεδρίου ἐπ' ἀγαθῷ τῆς τοπικῆς μας αὐτοδιοικήσεως.

ΤΟ ΦΡΑΓΜΑ ΑΛΙΑΚΜΟΝΟΣ

Ἕνα ἀπὸ τὰ τουριστικότερα μέρη τῆς περιοχῆς μας εἶναι καὶ τὸ φράγμα Ἀλιάκμονος ποὺ ἐπισκέπτονται καὶ ξένοι ἀκόμη τουρίστες, καὶ ἐκδρομεῖς. Δυστυχῶς ὅμως τὸ ὡραῖο αὐτὸ τοπίο εἶναι τελείως ἐγκαταλελειμένο καὶ τὸ ἀσχημίζουν οἱ σωροὶ τῶν σκουπιδιῶν ποὺ βρίσκονται σὲ ἀπόσταση ὀλίγων ἑκατοντάδων μέτρων. Γουρούνια καὶ καλιακοῦδες κατὰ κοπάδια, δείχνουν καὶ στὸ ποιὸ ἀπρόσεχτο μάτι τὴν θέση τῶν ἀντιαισθητικῶν καὶ ἀνθυγιεινῶν σωρῶν. Τοὺς καλοκαιρινοὺς μάλιστα μῆνες ἡ δυσοσμία διασχίζει εὔκολα τὴν ἀπόστασι ὀλίγων μέτρων καὶ ἔρχεται νὰ συμπληρώση καὶ τὴν αἴσθηση τῆς ὀσφρίσεως, μιὰ καὶ ἡ ὅρασις χορταίνει θέαμα καὶ ἡ ἀκοὴ γεμίζει ἀπὸ τὸν θόρυβο τοῦ ποταμοῦ. Ἔχουν καθῆκον οἱ ἁρμόδιοι νὰ ἐνδιαφερθοῦν διὰ τὴν ἀξιοποίησι καὶ τὸν εὐπρεπισμὸν τῆς περιοχῆς.

ΔΙΑ ΤΗΝ ΤΑΞΙΝ

Ἐκ μέρους τοῦ Συλλόγου Φρουτοπαραγωγῶν Κεντρικῆς Μακεδονίας τὸ ΒΕΡΜΙΟΝ ἀνακοινοῦται ὅτι: Ἡ ἐκλεγεῖσα παρὰ τῆς συγκεντρώσεως τῶν φρουτοπαραγωγῶν τῆς 9 Μαΐου ἐπιτροπὴ ἥτις καὶ κατῆλθεν εἰς Ἀθήνας ἀπετελεῖτο ἐκ τῶν κ. κ. Κ. Ἀναστασοπούλου, Γ. Παπαδοπούλου καὶ Α. Πουρσανίδη. Τὸ ἀναγραφὲν ὑπὸ τῆς ἐφημερίδος ΛΑΟΣ διὰ τὴν συμμετοχὴν τοῦ κ. Χώνου καὶ Θ. Τσᾶτσα εἰς τὴν ἐπιτροπὴν δὲν ἀνταποκρίνεται πρὸς τὴν ἀλήθειαν καὶ ταῦτα διὰ τὴν τάξιν ἔναντι τῆς ἀποφάσεως τῆς συγκεντρώσεως.

Ἐκ τοῦ Συλλόγου
Φρουτοπαραγωγῶν

ΑΝΑΚΟΙΝΩΣΙΣ

Ἀνακοινοῦται ὅτι ὑπεβλήθη τῇ Νομαρχίᾳ αἴτησις ὑπὸ τοῦ Μπογδαμπεΐδη Νικολάου τοῦ Κλήμη κατοίκου Βεροίας ἐγγεγραμμένου εἰς τὰ Μητρῷα Ἀρρένων τοῦ Δήμου Βεροίας διὰ τὴν ἀλλαγὴν τοῦ ἐπωνύμου του ἀπὸ ΜΠΟΓΔΑΜΠΕΪΔΗΣ εἰς ΣΙΤΑΡΑΣ.

Καλεῖται ὅθεν πᾶς ἀντιτιθέμενος τυχὸν εἰς τὴν αἰτουμένην ἀλλαγήν, ὅπως ἐντὸς δέκα πέντε (15) ἡμερῶν ἀπὸ τῆς δημοσιεύσεως τῆς παρούσης, ὑποβάλη ἡμῖν τὰς ἐπὶ τούτου ἀντιρρήσεις του.

Ἐν Βεροίᾳ τῇ 8—6—1965

Ε. Ν. Ὁ Διευθυντὴς
Δημ. Φέσσας

ΑΘΛΗΤΙΚΟΙ ΑΓΩΝΕΣ ΕΠΑΘΛΩΝ ΣΕΓΑΣ

Ὑπὸ τοῦ Α. Σ. Βεροίας Φίλιππος ὠργανώθη καὶ ἐτελέσθησαν τὴν 6 Ἰουνίου εἰς τὸ Ἐθνικὸν Γυμναστήριον τῆς πόλεώς μας οἱ Ε' Ἀθλητικοὶ Ἀγῶνες ἐπάθλων ΣΕΓΑΣ Δυτ. Μακεδονίας. Εἰς τούτους ἔλαβον μέρος ὁ Ἐδεσσαϊκός, ὁ Ὀλυμπιακὸς Κοζάνης καὶ ἡ Δόξα Περδίκας.

Πρώτας νίκας ὁ Α. Σ. Φίλιππος κατέκτησε 5 Ζάννος Μιχαὴλ εἰς τὸ ἅλμα ἐπὶ κοντῷ 3.30, Ὀρφανίδης εἰς τὰ 1.500 μ. 3.36.2, Φανόπουλος εἰς τὸ τριπλοῦν 12. Βογιατζόγλου Γ. εἰς τὰ 5.000 μ. 18.30 καὶ ὁ Ἀϊδονίδης εἰς 300 μ. 38.5.

ΔΙΑ ΚΑΘΕ ΤΥΠΟΓΡΑΦΙΚΗΝ ΕΡΓΑΣΙΑΝ

Τηλεφωνῆτε στὸ 4-02

ΤΥΠΟΓΡΑΦΕΙΟΝ ΝΙΚΟΛΑΟΥ ΓΙΟΒΑΝΟΠΟΥΛΟΥ

ΙΠΠΟΚΡΑΤΟΥΣ 1

ΒΕΡΟΙΑ

ΜΕΛΛΟΝΤΕΣ ΓΑΜΟΙ

Γνωστοποιεῖται συμφώνως τῷ ἄρθρῳ 1369 τοῦ ἀστικοῦ Κώδικος ὅτι μέλλουσι νὰ ἔλθουν εἰς γάμον

Ὁ ΓΕΩΡΓΙΟΣ ΑΥΓΕΡΟΣ τοῦ Νικολάου καὶ τῆς Θωμαῆς τὸ γένος Νιώπα γεννηθεὶς καὶ κατοικῶν ἐν Βεροίᾳ καὶ ἡ ΑΝΝΑ ΦΟΥΡΚΙΩΤΗ τοῦ Ἀντωνίου καὶ τῆς Μαρίας τὸ γένος Τσαβοῦ γεννηθεῖσα καὶ κατοικοῦσα ἐν Βεροίᾳ.

ΕΙΔΟΠΟΙΗΣΙΣ ΔΙΑ ΤΟΥΣ ΠΑΡΑΘΕΡΙΣΤΑΣ

Εἰς τὴν παραλία μεταξὺ ΑΓΑΘΟΥΠΟΛΕΩΣ — ΜΕΘΩΝΗΣ θὰ βρῆτε εἰς νεοανεγερθὲν τύπου Μοτὲλ διαμερίσματα πρὸς ἐνοικίασιν, ἥσυχα μὲ νερό, φῶς, λουτρὸ κλπ. καὶ ἐνοίκιον φθηνό.

Πληροφορίαι: τηλ. 1 Ἀλεξάνδρεια

Ὁ "Ἕνα νέο προϊὸν γιὰ τὴν καταπολέμησι τοῦ ΦΟΥΖΙΚΛΑΔΙΟΥ τῆς μηλιᾶς.

DITHANE* M-45

● Τὸ DITHANE M-45 εἶναι ἕνα νέο ἀμερικανικὸ προϊὸν γιὰ τὴν ἀποτελεσματικὴ καταπολέμησι τοῦ ΦΟΥΖΙΚΛΑΔΙΟΥ τῆς μηλιᾶς.

● Μὲ τὴν μεγάλη του ὑπολειμματικότητα, τὴν ἀντοχή του στὴν ἀπόπλυσι, τὴν ἀκίνδυνη ἐφαρμογή του καὶ τὴν συνδυαστικότητά του, τὸ DITHANE M-45 ἀποτελεῖ τὸ πιὸ ἀποτελεσματικὸ μέσο γιὰ τὴν προστασία τῶν καρπῶν ἀπὸ τὸ Φουζικλάδιο.

*ΠΡΟΪΟΝ ΚΑΙ ΣΗΜΑΤΗΣ ROHM & HAAS ΦΙΛΑΔΕΛΦΕΙΑΣ Η.Π.Α.

ΕΜΠΙΣΤΕΥΕΣΘΕ ΤΑ ΦΥΤΟΦΑΡΜΑΚΑ SHELL

ΓΡΑΦΕΙΟΝ ΔΙΕΚΠΕΡΑΙΩΣΕΩΣ ΑΥΤΟΚΙΝΗΤΙΣΤΙΚΩΝ ΥΠΟΘΕΣΕΩΝ

ΣΤΑΥΡΟΥ ΛΙΟΛΙΟΥ

ΠΡΩΗΝ ΠΡΑΚΤΟΡΟΣ Τ.Σ.Α.

Ἀναλαμβάνεται πᾶσα ὑπόθεσις ἐγγραφῆς Συνταξιοδοτήσεως, Πιστοποιητικῶν Ἐπαγγελματικότητος κ.λ.π. ὡς καὶ πάσης φύσεως ἐξυπηρέτησις σχέσιν ἔχουσα μὲ τὸ Τ.Σ.Α. λόγω τῆς προϋπηρεσίας μου εἰς τὸ Τ.Σ.Α.

Γραφεῖον Πρώην Πρακτορεῖον Τ.Σ.Α.
Κεντρικὴ 273—Τηλ. 25-03

ΒΕΡΟΙΑ

(ΠΑΡΑΠΛΕΥΡΩΣ ΨΥΓΕΙΩΝ ΚΑΖΑΝΤΖΙΔΗ)

"ΑΠΟΛΛΩΝ,,

ΓΡΑΦΕΙΑ ΓΕΝΙΚΟΥ ΤΟΥΡΙΣΜΟΥ

ΤΑΞΙΔΙΑ - ΕΚΔΡΟΜΑΙ - ΜΕΤΑΝΑΣΤΕΥΣΙΣ

ΠΡΟΞΕΝΙΚΑΙ ΘΕΩΡΗΣΕΙΣ

ΕΙΣΙΤΗΡΙΑ: ΣΙΔΗΡΟΔΡΟΜΙΚΑ - ΑΤΜΟΠΛΟΪΚΑ - ΑΕΡΟΠΟΡΙΚΑ

Ἀναλαμβάνομεν ὅλας τὰς διατυπώσεις ἐκδόσεως Διαβατηρίων

Ὀργάνωσις Ἐκδρομῶν Ἐσωτερικοῦ — Ἐξωτερικοῦ

ΠΟΥΛΜΑΝ: διὰ ΒΟΥΛΓΑΡΙΑΝ - ΡΟΥΜΑΝΙΑΝ - ΒΙΕΝΝΗΝ ΜΟΝΑΧΟΝ - ΣΤΟΥΤΓΑΡΔΗΝ

ΔΙΕΥΘΥΝΣΙΣ: Βέροια Κεντρικῆς 180 (Πλατεῖα Ἁγίου Ἀντωνίου) Τηλέφ. 22-83–9-55

Ο ΘΡΑΣΥΔΕΙΛΟΣ ΠΡΙΓΚΙΨ ΠΑΛΜΕΡ ΜΠΕΝ ΣΑΟΥΝΤ

ΥΠΟ ΚΩΝΣΤΑΤΙΝΟΥ ΚΑΡΑΤΖΟΓΛΟΥ

Ἐξοχώτατε Πρίγκιπα.

Καλῶς ὡρίσατε στὴν Ἑλλάδα.

Καλῶς ἤλθατε στὴν Ἑλλάδα ἐσεῖς καὶ τ' ἀδέλφια σας καὶ ὁ πατέρας σας, ἄλλοτε βασιλεὺς κάποιας Ἀραβικῆς χώρας.

Δὲν προλαβαίνουμε ὅμως κύριε πρίγκιπα νὰ τελειώσουμε τὸ καλοσώρισμα καὶ νὰσου καὶ μᾶς σακατέβης, διὰ τρίτην φορὰν, μὲ τὴν λιμουζίνα τῶν ἑπτακοσίων χιλιάδων σου,δύο ἀνόποπτους Ἕλληνας βιοπαλαιστάς.

Δὲν ἔχει σημασία ἂν τελικὰ ξεφύγουν τὸν θάνατο ἢ θὰ μείνουν ἀνάπηροι σὲ ὅλη τους τὴν ζωή.

Σημασία ἔχει, κύριε πρίκηπα, ὅτι οἱ πρόγονοι τῆς χώρας αὐτῆς ποὺ σᾶς φιλοξενεῖ λέγαν «Τὸ δὶς ἁμαρτάνειν οὐκ ἀνδρὸς πράξις σοφὴ ἐστὶ».

Σημασία ἔχει, κύριε πρίγκηπα, ὅτι ἐγκαταλείψατε τραυματισμένα βαρέως καὶ τελείως ἀβοήθητα τὰ θυματά σας καὶ φύγατε.

Σημασία ἔχει ὅτι δὲν καταδεχθήκατε κἂν νὰ δώσητε ἀνάκρισιν, νὰ ἀπολογηθῆτε ἔστω, στὸν διοικητὴ τοῦ Ἀστυνομικοῦ τμήματος ποὺ ἦλθε στὸ πολυτελὲς Ξενοδοχεῖο ποὺ διαμένετε.

Σημασία ἔχει ὅτι ἐσεῖς (3) τρεῖς ὧρες μετὰ τὸ βαρὺ τραυματισμὸ ποὺ προκαλέσατε πάνω σὲ δυὸ ἀνθρώπινα κορμιὰ, πήγατε καὶ διασκεδάζατε μὲ εὐθυμες χῆρες τῶν Ἀθηνῶν πίνοντας ἄφθονη σαμπάνια.

Κύριε, Παμὲρ Σαοὺντ,

Μπορεῖ νὰ εἶσθε πρίγκιπας, Μπορεῖ νὰ ἔχη ὁ μπαμπᾶς σας, ἄλλοτε Βασιλιᾶς τόσα πολλὰ λεφτὰ ὅσα δὲν ἔχει ὁλόκληρος ἡ πτωχὴ μας Ἑλλάδα.

Μπορεῖ νὰ σκεφθῆκατε ὅτι τὰ δύο θύματά σας, θύματα τῶν τροχῶν τοῦ αὐτοκινήτου σας, θὰ τὰ πληρώσετε μὲ μερικοὺς τόννους πετρελαίου ἐκ τῆς τεραστίας πατρικῆς σας περιουσίας. Μπορεῖ νὰ εἶσθε ὅτι δὲν εἶναι ὁ καθένας.

Ἕνα μόνον δὲν εἶσθε! Συνειδητός, Ἕλληνας.

Εἶσθε. κύριε πρίγκιπα, Ἀσυνείδητος καὶ Θρασύδειλος.

Ἡ ζωὴ τῶν ἀνθρώπων κύριε πρίγκιπα ἀνεξαρτήτου, καταγωγῆς κοινωνικῆς τάξεως καὶ προελεύσεως πρέπει νὰ ξέρετε ὅτι ἀξίζει παραπάνω ἀπὸ ὅλους τοὺς τόννους πετρελαίου σας.

Ἰδιαίτερα δὲ ἡ ζωὴ κάθε Ἕλληνος μὲ τὴν τρισχιλετῆ Ἱστορία των καὶ τὴν Δημοκρατικὴ παραδοσί των ἀξίζει κατὰ πολὺ περισσότερο ἀπὸ ὁλόκληρη τὴε τεράστια περιουσία τοῦ πατέρας σας καθὼς καὶ τὴν δικήν σας ἂν προφθάσατε νὰ δημιουργήσετε.

Θρασύδειλε καὶ Ἀσυνήδητε πρίγκιπα Παμὲρ Σαοὺντ.

Ἐπειδὴ ὕστερα ἀπὸ τὸ αἷμα πᾶτε καὶ πίνετε σαμπάνιες μὲ γυναῖκες τῶν μεγάλων κοσμικῶν σαλονιῶν τῆς Ἀθήνας, χωρὶς ὅπως φαίνεται νὰ δεῖχνετε μεταμέλεια γι'αὐτὸ καλὸν θὰ εἶναι νὰ εἰσηγηθῆτε στὸν ἀσθενοῦντα πατέρα σας νὰ σᾶς δώση τὴν ἔγκρισίν του νὰ φύγετε ὁριστικῶς ἀπὸ τὴν Ἑλλάδα. Μὲ τὴν παραμονή σας δημιουργεῖται κάθε ἡμέρα ποὺ περνᾶ καὶ περισσότερο κλῖμα ἀντιπαθείας δὲν νομίζω ὅτι εἶναι σωστὸ νὰ ἀντιμετωπίζεται μὲ τὴν ἀδιαφορία καὶ μὲ τὴν ἐνίσχυσι τῆς προσωπικῆς φρουρᾶς σας. «Ὀργὴ λαοῦ, κατάρα Θεοῦ» λέει ὁ Λαός.

Τὰ ἀνθρώπινα δὲν πρέπει νὰ κυβερνοῦν αἱ ὑλικαὶ ἀλλ' αἱ ἠθικαὶ δυνάμεις.

Ὁ Ἰωάννης Εὐαγγελιστὴς εἶπε: «Πάντες οἱ λαβόντες μάχαιραν, μαχαίρᾳ ἀπολοῦνται».

ΚΩΝ. ΚΑΡΑΤΖΟΓΛΟΥ

ΨΗΦΙΣΜΑ ΤΟΥ ΔΗΜΟΤ. ΣΥΜΒΟΥΛΙΟΥ ΒΕΡΟΙΑΣ ΔΙΑ ΤΑΣ ΑΠΑΝΘΡΩΠΟΥΣ ΤΟΥΡΚΙΚΑΣ ΕΝΕΡΓΕΙΑΣ

Τὸ Δημοτικὸ Συμβούλιον Βεροίας συνελθὸν τὴν 10ην Μαΐου 1965, εἰς συνεδρίασιν ἐν τῷ Δημοτικῷ Καταστήματι λαβὸν ὑπ' ὄψιν ὅτι οἱ ἀλέργειαι τῶν Τούρκων εἰς Κύπρον καὶ Τουρκίαν εἰς βάρας τῶν Ἑλλήνων εἶναι ἀντίθετοι πρὸς πᾶσαν ἔννοιαν δικαίου καὶ ἀνθρωπισμοῦ.

Κατόπιν συμφώνου γνώμης τῶν Δημοτῶν Βεροίας καὶ τῶν ἐν τῇ πόλει Ὀργανώσεων

Ψηφίζει ὁμοφώνως

Διαμαρτύρεται ἐντόνως διὰ τὴν Τουρκικὴν στάσιν εἰς Κύπρον, διὰ τὴν ὑπὸ τῶν Τούρκων καταπίεσιν τῶν Ἑλλήνων τῶν διαβιούντων ἐν Τουρκίᾳ καθὼς καὶ διὰ τὴν βάρβαρον συμπεριφορὰν των πρὸς τὸ οἰκουμενικὸν Πατριαρχεῖον Κων σταντινουπόλεως καὶ τὴν κεφαλὴν τῆς ὀρθοδοξίας κ. Ἀθηναγόραν.

Πιστεῦον ὅτι οἱ λαοὶ ὅλης τῆς γῆς συμπαρίστανται εἰς τὸν ἔντιμον ἀγῶνα τῶν ἀδελφῶν Κυπρίων, διαμαρτύρεται κατὰ τῶν Κυβερνήσεων ἐκείνων αἱ ὁποῖαι ἐκ πολιτικῶν καὶ μόνον ὑπολογισμῶν κινοῦμεναι κατανεύουν ἢ κωφεύουν εἰς τὸ δίκαιον αἴτημα τοῦ κυπριακοῦ λαοῦ.

Ἐκφράζει εὐχὴν ὅπως τὸ πρόβλημα τῆς Κύπρου εὕρῃ τὴν λύσιν του συμφώνως πρὸς τὸν καταστατικὸν χαρτὴν τοῦ Ο.Η.Ε.

Διαδηλοῖ ὅτι τὸ Δημοτικὸν Συμβούλιον καὶ σύμπας ὁ λαὸς τῆς πόλεως Βεροίας συμπαρίσταται πλήρως πρὸς τὸ δοκιμαζόμενον Πατριαρχεῖον, πρὸς τὸν ἑλληνισμὸν τῆς Τουρκίας καὶ πρὸς τὸν ἀγῶνα τῶν Κυπρίων δι' αὐτοδιάθεσιν καὶ "Ἕνωσιν μὲ τὴν Ἑλλάδα».

Τὸ Δημοτικὸν Συμβούλιον

ΑΙ ΓΥΜΝΑΣΤΙΚΑΙ ΕΠΙΔΕΙΞΕΙΣ ΤΩΝ ΛΥΚΕΙΩΝ ΚΑΙ ΓΥΜΝΑΣΙΩΝ ΝΟΝΟΥ ΗΜΑΘΙΑΣ

Μεγάλην ἐπιτυχίαν ἔσημείωσαν αἱ Γυμναστικαὶ Ἐπιδείξεις καὶ οἱ Περιφερειακοὶ Σχολικοὶ Ἀγῶνες τῶν Λυκείων καὶ Γυμνασίων Νομοῦ Ἡμαθίας ποὺ ἐτελέσθησαν στὶς 30 Μαΐου στὴν πόλι μας. Εἰς τὰς ἐπιδείξεις παρέστη ὁ κ. Νομάρχης Ἡμαθίας καὶ ἄπασαι αἱ ἀρχαὶ τῆς πόλεως. Ἀξίζει κάθε ἔπαινος στοὺς πρωτεργάτας Καθηγητὰς Σωματικῆς Ἀγωγῆς οἱ ὁποῖοι ἀπέδειξαν ὅτι πράγματι ἠγάσθησαν καὶ ἐκοπίασαν διὰ νὰ παρουσιασθῇ τὸ ἐξαιρετικὸ θέαμα τῶν ἐπιδείξεων.

Ἕνας μεγάλος ὅμως ἔπαινος ἀξίζει καὶ εἰς τὸν ἀκούραστον Ἐπιθεωρηνὴν Σωματικῆς Ἀγωγῆς Νομοῦ Ἡμαθίας κ. Ἀσημακόπουλον ὁ ὁποῖος ὁμολογουμένως ἐργάζεται μὲ παθολογικὴν ἀγάπην καὶ πρὸς τὴν ὑπηρεσίαν του. Ἡ στάθμη δὲ τοῦ ἐσωσχολικοῦ καὶ ἐξωσχολικοῦ ἀθλητισμοῦ τοῦ Νομοῦ μας ἀνῆλθε σὲ ἀξιοζήλευτον θέσιν χάριν τῶν ὑπερανθρώπων προσπαθειῶν του.

Τέτοιοι κρατικοὶ λειτουργοὶ εἶναι ἄξιοι παντὸς ἐπαίνου.

Η ΑΣΤΥΝΟΜΙΑ ΕΧΕΙ ΤΟΝ ΛΟΓΟΝ

Μᾶς κατηγγέλθη ὅτι πλησίον τοῦ Γυμνασίου ἀρρένων καὶ ἐπὶ τῆς ὁδοῦ Ἱεραρχῶν εἰς ἐγκαταλελειμμένην καὶ παμπάλαιαν οἰκίαν ὑπάρχουν ἐναποθηκευμέναι φιάλαι ὑγραερίου δι' ἐμπορικὴν ἐπιχείρησιν. Ἐπειδὴ ὡς εἶναι γνωστὸν τὸ ὑγραέριον εἶναι καὶ ἐκκρηκτικὴ ὕλη πρέπει ὁ χῶρος εἰς τὸν ὁποῖον ἐναποθηκεύεται νὰ εἶναι ἀσφαλισμένος ἀπὸ πάσης πλευρᾶς.

Τὸ ἀστυνομικὸν τμῆμα παρακαλεῖται ὅπως ἐλέγξῃ τὴν καταλληλότητα ἢ μὴ τοῦ χώρου, διότι εἶναι δυνατὸν νὰ θρηνήσωμεν καὶ θύματα ἀκόμη ἐὰν πράγματι τὸ οἴκημα δὲν παρέχει καμμίαν ἀσφάλειαν διὰ τὴν ἐναποθήκευσιν τῶν φιαλῶν.

ΜΙΑ ΕΝΗΜΕΡΩΣΙΣ

Ὁ βουλευτὴς τοῦ Νομοῦ μας Φιλ. Παπαδόπουλος ἐγνώρισεν εἰς τὴν ἐφημερίδα μας ὅτι ἡ ὑποχρεωτικὴ παραμονή του εἰς τὴν Ἀθήνα διὰ νὰ λάβῃ μέρος εἰς τὰς συνεδριάσεις τῆς ἀνακριτικῆς ἐπιτροπῆς τῆς ὁποίας ἀποτελεῖ μέλος τὸν ἠνάγκασε νὰ μὴν μπορέσῃ νὰ παραστῇ εἰς τὴν Συνέλευσιν τῶν φρουτοπαραγῶν ποὺ πραγματοποιήθηκε στὴν Βέρσια. Ὡς μᾶς ἐδήλωσε δὲ υἱοθετεῖ πλήρως τὰς εἰσηγήσεις τοῦ φρουτοπαραγωγικοῦ κόσμου ὡς διετυπώθησαν εἰς τὸ σχετικὸν ὑπόμνημα των καὶ θὰ ἀγωνισθῇ διὰ τὴν ἐπίλυσιν τῶν δικαίων αἰτημάτων των.

Η ΧΟΡΩΔΙΑ ΤΗΣ ΝΑΟΥΣΗΣ

Ἡ παρουσία τῆς χορωδίας τῆς Ναούσης στὴν πόλι μας τὴ μέρα ποὺ γιορτάστηκαν τὰ Βενιζέλεια μᾶς χάρισε λίγες ἀξέχαστες στιγμὲς μὲ τὴν ἐξαιρετική της ἐμφάνηση καὶ μύησε ἔστω καὶ γιὰ λίγο καὶ τὸν πιὸ ἀδιάφορο στὴ μαγεία τῆς τέχνης. Τοὺς εὐχαριστοῦμεν.

Σὰν ἀντίποδα τῆς χαρᾶς ἡ Ναουσιώτικη χορωδία μᾶς χάρισε καὶ μιὰ θλιμμένη νότα ἀμιλλας. Γιατὶ νὰ μὴν ἔχει καὶ ἡ Βέροια μιὰ τέτοια θαυμαστὴ χορωδία. Εὐτυχῶς γιὰ τὴν Ἑλλάδα τὴν μεσογειακὴ ἔχει λαὸ προικισμένο ἀπὸ τὴ φύση μὲ δυνατὸ μουσικὸ αἰσθητήριο.

Τὰ θερμὰ χειροκροτήματα ποὺ δικαίως ἀπέσπασε ἡ χορωδία τῆς Ναούσης ἔδειξε τὸ μουσικὸ αὐτὶ τῶν συμπολιτῶν μας.

Τὸ μουσικὸ λαρύγγι ὑπάρχει, χρειάζεται ὅμως νὰ τὸ συγκεντρώσωμε γιὰ νὰ φιάξουμε μιὰ παρόμοια χορωδία στὸν τόπο μας. Ἂς ἐλπίσουμε ὅτι γρ[illegible] ἡ πρωτεύουσα [illegible] θὰ ἀποκτήση τὴν [illegible]ωδία της.

ΠΥΡΟΣΒΕΣΤΙΚΗ ΥΠΗΡΕΣΙΑ ΣΤΗΝ ΒΕΡΟΙΑ

Κατόπιν ἐντολῆς τῆς Κυβερνήσεως καὶ τοῦ ἁρμοδίου ὑπουργείου ἀφίχθη εἰς τὴν πόλιν μας ὁ Δ)ντὴς τῆς Πυροσβεστικῆς Ὑπηρεσίας Θεσσαλονίκης κ. Ἀναγνωστόπουλος διὰ τὴν ἵδρυσιν πυροσβεστικῆς μονάδος εἰς Βέροιαν ποὺ θὰ ἐξυπηρετεῖ ὅμως ὁλόκληρον τὸν Νομόν.

Πρὸς τὸν σκοπὸν τοῦτον συνεκροτήθη σύσκεψις εἰς τὴν Νομαρχίαν Ἡμαθίας εἰς τὴν ὁποίαν ἔλαβον μέρος ὁ Νομάρχης κ. Τσαρμακλῆς, ὁ Δήμαρχος κ. Τσελέπογλου, καὶ ὁ κ Ἀναγνωστόπουλος οἱ ἐξουσιοδοτηθέντες πρὸς τοῦτο ὑπὸ τοῦ Δημοτ. Συμβουλίου κ. κ. Χασιώτης καὶ Γκόρης.

Εἰς τὴν σύσκεψιν ἀνεπτύχθησαν τὰ ὀφέλη τῶν κατοίκων τοῦ Νομοῦ ἐκ τῆς πυροσβεστικῆς αὐτῆς μονάδος καὶ ὑπεδείχθησαν δημοτικοὶ χῶροι ποὺ πρέπει νὰ ἐγκατασταθῇ ἡ ὑπηρεσία. Ἀποτελεῖ δὲ χαρμόσυνον γεγονὸς ὅτι ἡ λειτουργία τῆς πυροσβεστικῆς ὑπηρεσίας θὰ ἀρχίση λίαν συντόμως.

Ἀξίζει κάθε ἔπαινος στοὺς πρωτεργάτας τῆς ἱδρύσεως μιᾶς τόσον κοινωφελοῦς ὑπηρεσίας.

Ο ΟΤΕ ΣΤΑ ΧΝΑΡΙΑ ΤΗΣ Δ.Ε.Η.

Ὁ ΟΤΕ Βεροίας ἐκτελῶν ἀσφαλῶς διαταγὰς τῆς προϊσταμένης του ἀρχῆς, ἔβγαλεν ἀνακοινώσεις διὰ τῶν ὁποίων καθιστᾶ εἰς τοὺς πελάτας δου ὅτι ἀπὸ τοῦ τρέχοντος μηνὸς θὰ διακόπτωνται ἄνευ εἰδοποιήσεως αἱ τηλεφωνικαὶ συσκευαὶ τῶν πελατῶν ἐκείνων ποὺ δὲν θὰ ἐξοφλοῦν τὰς ὀφειλὰς εων στὴν καθορισθεῖσαν ἡμερομηνίαν.

Δηλαδὴ ὁ ΟΤΕ ἀντὶ νὰ βρῇ τρόπους ποὺ θὰ ἐξυπηρετοῦν περισσότεροὴ τοὺς πελάτας του ἀντιγράφει τὴν ΔΕΗ. Ἡ ἀπόφασις αὐτὴ τοῦ ΟΤΕ εἶναι ἀψυχολόγητος, ἀδικαιολόγητος καὶ ἀντικοινωνική. Ἡ μὴ καταβολὴ τῆς ὀφειλῆς τῶν πελατῶν τὴν καθορισθεῖσαν ἡμερομηνίαν σέ καμμιὰ περίπτωση δὲν θὰ ὀφείλεται εἰς τὴν ἄρνησιν ἐξοφλήστως τῆς ὀφειλῆς ἀλλὰ κυρίως θὰ ὑφείλεται ἡ εἰς οἰκονομικὴν ἀδυναμίαν μιᾶς ἢ ὀλίγων ἡμερῶν γεγονὸς πολὺ φυσικὸν ἢ εἰς ἀμέλειαν τοῦ πελάτου λόγω τοῦ φόρτου τῶν ἐργασιῶν του κλπ. Ἑπομένως ἡ πιὸ λογικὴ ἐνέργεια θὰ ἦτο ἐὰν παρείχετο εἰς τοὺς κατὰ τόπους προϊσταμένους τὸ δικαίωμα καὶ ἡ εὐχέρεια τῆς ἐπαφῆς μὲ τοὺς πελάτας τούτους καὶ ἡ χορήγησις καὶ μικροῦ ἀκόμη χρόνου πιστώσεως. Ἔτσι θὰ ἀποφευχθοῦν αἱ ταλαιπωρίαι καὶ αἱ ἐπιβαρύνσεις τῆς διακοπῆς καὶ ἐπανασυνδέσεως δι"ἀσημάντους λόγους.

Πάντως ἡ ὡς ἄνω ἀπόφασις τοῦ ΟΤΕ ἐπροκάλεσεν καὶ πολὺ δικαιολογημένα τὰ δυσμενῆ σχόλια τῶν συμπολιτῶν μας, ἐλπίζομεν δὲ ὅτι ὁ ΟΤΕ θὰ ἄρῃ τελικῶς τὴν ἀψυχολόγητον αὐτὴν ἀπόφασίν του.

Γ. ΑΝΑΣΤΑΣΙΑΔΗΣ
Βενιζέλου 27 ΒΕΡΟΙΑ
ΕΙΔΗ ΚΥΝΗΓΙΟΥ
ΟΠΛΑ ΚΥΝΗΓΕΤΙΚΑ
Ἀποκλειστικὸς ἀντιπρόσωπος τῶν Σκόντα,ΜόντεΚάρλο
Ἐπισκευαὶ ὅπλων καὶ γέμισμα φυσιγγίων σὲ χαμηλὲς τιμές.

Ὁ "Ἕνα νέο προϊὸν γιὰ τὴν καταπολέμησι τοῦ ΦΟΥΖΙΚΛΑΔΙΟΥ τῆς μηλιᾶς.
Προστατεύει τὰ μῆλα ἀπ' τὰ ἄνθος μέχρι τὴν ὡρίμανσι τοῦ καρποῦ.
DITHANE* M-45
● Τὸ DITHANE M-45 εἶναι ἕνα νέο ἀμερικανικὸ προϊὸν γιὰ τὴν ἀποτελεσματικὴ καταπολέμησι τοῦ ΦΟΥΖΙΚΛΑΔΙΟΥ τῆς μηλιᾶς.
● Μὲ τὴν μεγάλη του ὑπολειμματικότητα, τὴν ἀντοχή του στὴν ἀπόπλυσι, τὴν ἀκίνδυνη ἐφαρμογή του καὶ τὴν συνδυαστικότητά του, τὸ DITHANE M-45 ἀποτελεῖ τὸ πιὸ ἀποτελεσματικὸ μέσο γιὰ τὴν προστασία τῶν καρπῶν ἀπὸ τὸ Φουζικλάδιο.
*ΠΡΟΪΟΝ ΚΑΙ ΣΗΜΑΤΗΣ ROHM & HAAS ΦΙΛΑΔΕΛΦΕΙΑΣ Η.Π.Α.
ΕΜΠΙΣΤΕΥΕΣΘΕ ΤΑ ΦΥΤΟΦΑΡΜΑΚΑ SHELL

ΓΡΑΦΕΙΟΝ
ΔΙΕΚΠΕΡΑΙΩΣΕΩΣ ΑΥΤΟΚΙΝΗΤΙΣΤΙΚΩΝ ΥΠΟΘΕΣΕΩΝ
ΣΤΑΥΡΟΥ ΛΙΟΛΙΟΥ
ΠΡΩΗΝ ΠΡΑΚΤΟΡΟΣ Τ.Σ.Α.
Ἀναλαμβάνεται πᾶσα ὑπόθεσις ἐγγραφῆς Συνταξιοδοτήσεως, Πιστοποιητικῶν Ἐπαγγελματικότητος κ.λ.π. ὡς καὶ πάσης φύσεως ἐξυπηρέτησις σχέσιν ἔχουσα μὲ τὸ Τ.Σ.Α. λόγω τῆς προϋπηρεσίας μου εἰς τὸ Τ.Σ.Α.
Γραφεῖον
Πρώην Πρακτορεῖον Τ.Σ.Α.
Κεντρικὴ 273—Τηλ. 25-03
ΒΕΡΟΙΑ
(ΠΑΡΑΠΛΕΥΡΩΣ ΨΥΓΕΙΩΝ ΚΑΖΑΝΤΖΙΔΗ)

ΑΝΑΓΝΩΡΙΣΙΣ ΣΩΜΑΤΕΙΟΥ
Διὰ τῆς ὑπ' ἀριθ. 292)1965 ἀποφάσεως τοῦ Πρωτοδικείου Βεροίας ἀνεγνωρίσθη ἐν Βεροίᾳ σωματεῖον ὑπὸ τὴν ἐπωνυμίαν «Σωματεῖον Τεχνιτῶν Ξυλουργῶν Βεροίας» σκοπὸς τοῦ ὁποίου ἔσεται ἡ διὰ παντὸς νομίου μέσου ἐπιδίωξις κατοχυρώσεως τῆς προαγωγῆς τῶν ἠθικῶν, οἰκονομικῶν καὶ ἐπαγγελματικῶν συμφερόντων τῶν μελῶν αὐτοῦ.
Ἐν Βεροίᾳ τῇ 21—5—65
Ὁ Πληρεξ. Δικηγόρος
Κων. Παντελίδης

ΤΥΠΟΓΡΑΦΕΙΟΝ
ΝΙΚΟΛΑΟΥ ΓΙΟΒΑΝΟΠΟΥΛΟΥ
ΙΠΠΟΚΡΑΤΟΥΣ 1 Τηλ. 4-02
ΒΕΡΟΙΑ

ΕΞΟΡΜΗΣΕΙΣ

ΝΑ ΕΠΕΜΒΟΥΝ ΟΙ ΒΟΥΛΕΥΤΑΙ

Ὑπό τοῦ Θ. Κουμπουλίδη μᾶς κατηγγέλθη ὅτι ἐνῶ ἐξασκοῦσε τό ἐπάγγελμα τοῦ μικροπωλητοῦ (πλανο δίου) ἀπό τοῦ ἔτους 1960, ὅλως παραδόξως δέν ἐθεωρήθη ἡ ἄδεια του διά τό τρέχον ἔτος 1965.

Στίς ἔντονες διαμαρτυρίες του ἔλαβε τήν ἀπάντηση ὅτι ἀπό τό 1961 καί ἐντεῦθεν ἐστράφη ἐναντίον τοῦ κράτους καί τῆς Κυβερνήσεως, γι' αὐτό δέν εἶναι δυνατόν νά θεωρηθῆ ἡ ἄδεια του!

Ὡς μᾶς διεβεβαίωσεν ὅμως ὁ ὡς ἄνω φτωχός βιοπαλαιστής, πράγματι ἐστράφη καί ἠγωνίσθη ἐναντίον τῆς Κυβερνήσεως τῆς ΕΡΕ τήν ὁποίαν ἐπολέμησεν ὄχί μόνον ὁ ἴδιος, ἀλλά ὁλόκληρος ὁ Ἑλληνικός λαός μέ ἀρχηγόν τόν νῦν πρωθυπουργόν κ. Παπανδρέου. Ἐάν τά ὡς ἄνω εἶναι ἀληθῆ, ἐκφράζομεν καί ἡμεῖς τήν ἀγανάκτησίν μας καί καταγγέλλομεν τήν πρᾶξιν ὡς κακοήθη καί ἀντιδημοκρατικήν. Τοιούτου εἴδους ἐνέργειαι εἶναι ἐπιτρεπταί μόνον σέ φασιστικά καθεστῶτα. Ἡ δημοκρατία δέν κάνει διάκρισιν τῶν πολιτῶν εἰς οἱανδήποτε παράταξιν καί ἄν ἀνήκουν.

Οἱ Κυβερνητικοί βουλευταί καλοῦνται νά ἐπέμβουν διά νά θεωρηθῆ ἡ ἄδεια τοῦ δύσμοιρου βιοπαλαιστοῦ. Καλοῦνται ἐπίσης νά πατάξουν ἀμείλικτα τούς ὑπευθύνους τέτοιων πράξεων ποῦ ἐνθυμίζουν τήν αἰσχράν ὀκταετίαν τῆς ΕΡΕ ἐάν θέλουν ἐπαξίως νά φέρουν τόν τίτλον τοῦ Δημοκρατικοῦ βουλευτοῦ.

ΟΙ ΕΚΛΟΓΕΣ ΤΟΥ ΚΥΝΗΓΗΤΙΚΟΥ ΣΥΛΛΟΓΟΥ

Μετά λόπης μας ἐπανερχόμεθα στό θέμα τοῦ κυνηγητικοῦ συλλόγου. Ὡς μᾶς ἐπληροφόρησαν κυνηγοί τοῦ Νομοῦ μας, ὁ κ. πρόεδρος τοῦ συλλόγου ὑπεσχέθη νά κάνη ἐκλογές τήν πρώτη Κυριακή τοῦ Μαΐου Δυστυχῶς ὅμως καί ὁ Μάϊος φεύγει καί ἐκλογές δέν γίνονται μέ φυσική συνέπεια νά γίνουν ὅπως καί τό παρελθόν τόν Ἰούνιο ἤ Ἰούλιο, διά νά μείνουν ἔξω τοῦ νομφῶνος οἱ χωρίς κοί ποῦ ὡς γνωστόν τούς μῆνες αὐτοῦς εἶναι ἀδύνατον νά ἐγκαταλήψουν τάς ἐργασίας των. Ἡ καθυστέρησις τῶν ἐκλογῶν δέν δικαιολογεῖται καί δίδει τό δικαίωμα ὑποβολῆς ἐνστάσεως γιά τό ὁποιοδήποτε ἀποτέλεσμα, διότι ὡς μᾶς ἐπληροφόρησαν τό καταστατικό σαφῶς ὁρίζει ὅτι οἱ ἐκλογές πρέπει νά γίνουν μετά τήν λῆξιν τῆς κυνηγετικῆς περιόδου. Οἱ κυνηγοί μας διαμαρτύρονται ἐντόνως διά τήν καταστατικήν αὐτήν παράβασιν καί ζητοῦν τήν λῆψιν μέτρων ἀπό τάς ἁρμοδίας ὑπηρεσίας.

ΕΥΓΕ ΣΤΟΝ κ. ΔΗΜΑΡΧΟ

Εἰς τήν συνέλευσιν τῶν Φρουτοπαραγῶν παρέστη καί ὁ δήμαρχος Βεροίας κ. Τσελέπογλου. Ἡ συμμετοχή τοῦ κ. Δημάρχου εἰς ὅλας τάς ἐκδηλώσεις τῶν δημοτῶν του ἀποδεικνύει τό μεγάλο ἐνδιαφέρον δι' ὅλα τά προβλήματα ποῦ ἀπασχολοῦν τούς συνδημότας μας καί ὡς ἐκ τούτου εἶναι ἄξιος παντός ἐπαίνου.

ΤΟΥΡΙΣΤΙΚΟΣ ΟΜΙΛΟΣ ΞΗΡΟΛΕΙΒΑΔΟΥ

Στίς 25-4-65 εἰς τό κέντρον «Σκρέτη» ἐπραγματοποιήθη Γενική Συνέλευσις τοῦ Τουριστικοῦ Ὁμίλου Ξηρολειβάδου «Προφῆτης Ἠλίας».

Τόν Ὅμιλον ἵδρυσαν πολλοί νέοι ἀπό τό Ξηρολείβαδο ποῦ ἀπό τά παιδικά τους χρόνια εἶναι ὅλο εὐχάριστες ἀναμνήσεις ἀπό τήν ἐγκαρδιότητα τήν ὁποίαν δείχνουν γενικῶς ὅλοι οἱ συγχωριανοί καί τήν μαγική τοποθεσία ποῦ ἀπό κοινοῦ τώρα ὅλοι οἱ νέοι προσπαθοῦν μέ διάφορα διαβήματα πρός τάς ἀρχάς τοῦ τόπου καί τό Κράτος δι' ἐξεύρεσιν πόρων διά τήν Τουριστικήν ἀνάπτυξιν καί ἀξιοποίησιν τῶν φυσικῶν καλλονῶν τοῦ χωρίου Ξηρολειβάδου.

Στίς δέ 3-5-65 συνῆλθον τά μέλη τοῦ Δ)κοῦ Συμβουλίου καί ἔγινε κατανομήτων ἀξιωμάτων ὡς ἑξῆς:

Ἀθαν. Τσακτάνης Πρόεδρος, Δημ. Γκάλαβος Ἀντιπρόεδρος, Δημ. Δημούλας Ταμίας καί Νικ. Παπαγιαννούλης Γεν. Γραμματεύς.

ΤΥΠΟΓΡΑΦΕΙΟΝ
ΓΙΟΒΑΝΟΠΟΥΛΟΥ
ΙΠΠΟΚΡΑΤΟΥΣ 1 Τηλ. 4-02
ΒΕΡΟΙΑ

Βασίλειον τῆς Ἑλλάδος
Δῆμος Βεροίας
Τεχνική Ὑπηρεσία
Ἀριθ. πρωτ. 5248

ΤΡΟΠΟΠΟΙΗΣΙΣ ΣΧΕΔΙΟΥ ΠΟΛΕΩΣ ΒΕΡΟΙΑΣ ΕΠΙ ΤΩΝ ΥΠ' ΑΡΙΘ. 75 & 225 Ο. Τ.

Ἔχοντες ὑπ' ὄψιν τό ἄρθρον 21 παρ. 2α τοῦ ἀπό 3)4)1929 Ν.Δ. περί γενικοῦ οἰκοδομικοῦ κανονισμοῦ τοῦ Κράτους ὡς ἐτροποποιήθη μεταγενεστέρως.

Προσκαλοῦμεν

Τοούς ἐνδιαφερομένους ὅπως ἐντός 15 ἡμερῶν ἀπό τῆς δημοσιεύσεως τῆς παρούσης προσερχόμενοι εἰς τά γραφεῖα τοῦ Δήμου (Τεχνικήν Ὑπηρεσίαν) λάβωσιν γνῶσιν συμφώνως πρός τήν ὑπ' ἀριθ. 89)65 ἀπόφασιν τοῦ Δημοτικοῦ Συμβουλίου ἐπερχομένης τροποποιήσεως τοῦ ἰσχύοντος ρυμοτομικοῦ Σχεδίου ἐπί τῶν ὑπ' ἀριθ. 75 & 225 Ο.Τ. (συμβολή ὁδῶν Βενιζέλου Μητροπόλεως καί Ἐλπῆς) καί ὑποβάλωσιν ἡμῖν τάς τυχόν ἐνστάσεις των.

Ἐν Βεροίᾳ τῇ 4—5—1965
Ὁ Δήμαρχος Βεροίας
Εὐθύμιος Τσελέπογλου

ΠΩΛΕΙΤΑΙ παραπλεύρως ἐξοχικοῦ κέντρου Πασσᾶ Κιόσκι οἰκόπεδο 2 στρεμμάτων, κατάλληλον διά ἐξοχικόν κέντρον ἤ διά οἰκίας.
Πληροφορίαι παρ' ἡμῖν.

ΑΠΑΝΤΗΣΙΣ ΕΙΣ ΣΧΟΛΙΟΝ ΤΗΣ ΣΥΝΑΔΕΛΦΟΥ "ΦΡΟΥΡΟΣ,,

Μολονότι ἀνυπόγραφα τά σχόλια τῆς συναδέλφου «Φρουρός» διά τήν καθαριότητα καί τό δάνειον εἶναι γνωστή ἡ ταυτότης τοῦ σχολιαστοῦ καί τοῦ ἀπαντοῦμεν διά τελευταίαν φοράν. Γνωρίζει ὁ σχολιαστής καί ἡμεῖς καλλίτερα ἀπό κάθε ἄλλον ὅτι ἀπό λόγους φθηνῆς πολιτικῆς δοκεῖ ὄχι τόν ἐνδεδειγμένον ἔλεγχον ἐπί τῶν πρόξεων τοῦ Δημοτικοῦ Συμβουλίου καί τοῦ κ. Δημάρχου.

Διά τό πρῶτον ἐτονίσαμεν καθαρά καί ξάστερα ὅτι τό τέλος καθαριότητος εἴτε εἶναι μικρόν εἴτε μεγάλον ὑπόχρεοι διά τήν καταβολήν του εἶναι οἱ δημόται διότι εἶναι ἀνταποδοτικόν καί δέν εἶναι δυνατόν ἀνεξαρτήτως εὐθυνῶν εἰς τό παρελθόν νά συνεχίζονται τά σφάλματα ποῦ διεπράχθησαν.

Διά τό δεύτερον σχόλιον περί συνάψεως δανείων τόν παραπέμπομεν εἰς τό ἄρθ 183 τοῦ Δημοτικοῦ καί Κοινοτικοῦ Κώδικος ποῦ λέει ὅτι διά τήν σύναψιν δανείου «Δέον νά εἶναι ἐξησφαλισμένη ἡ τοκοχρεωλυτική ἐξόφλησις διά ἀποφασεως τοῦ Δημοτικοῦ ἤ Κοινοτικοῦ Συμβουλίου». Κατά συνέπειαν τό ὕψος τοῦ δανείου δέν καθορίζεται ἀπό τό Δημοτικόν ἤ Κοινοτικόν Συμβούλιον βάσει τῶν ἀναγκῶν ποῦ ἀντιμετωπίζει ἀλλά βάσει τῶν δεδομένων οἰκονομικῶν συνθηκῶν διά τήνπληρωμήν τοῦ δανείου. Καί ὅταν τοῦτο γνωρίζει πολύ καλά ὁ σχολιαστής καί ἀκόμη ὅτι οἱ ὑποχρεώσεις μας αἱ τοκοχρεωλυτικαί φθάνουν στό σύνολόν τους τό ὕψος τοῦ 1.190.000 δραχμῶν ἐτησίως ἔναντι 1 500 000 δραχμῶν Κρατικῆς ἐνισχύσεως ποσόν ποῦ ἐλέγχει ἀπόλυτα τόσον τό Ὑπουργεῖον Ἐσωτερικῶν ὅσον καί τό Ταμεῖον Παρακαταθηκῶν καί Δανείων ἀντιλαμβάνεται κανείς τήν σημασίαν καί τήν σκοπιμότητα τοῦ σχολίου ἤτοι τοῦ θέματος τοῦ δανείου.

Δέν νομίζει λοιπόν ὁ σχολιαστής ὅτι ἡ πολιτική ποῦ ἀσκεῖ δέν πρόκειται νά τόν ὁφελήση καί μάλιστα τώρα ποῦ ὁ νέος Δήμαρχος ὅπως ἀπεδείχθη ἀπό τήν τελευταίαν ἐνέργειάν του δέν εἶναι τοῦ χεριοῦ του; Ἀλλωστε ὁ λαός τῆς Βεροίας μέ τήν ψῆφον του καί μέ τό ὀρθόν πολιτικόν κριτήριόν του ἐτοποθέτησεν τόν καθέναν εἰς τήν θέσιν του.

Παρά τῆς Ν. Ἐπιτροπῆς Δ. Νεολαίας Λαμπράκη μᾶς ἀπεστάλη ἡ κάτωθι δημοσίευσις.

ΑΝΑΚΟΙΝΩΣΗ

Στίς 23 Μαΐου 65 θά γίνῃ ἡ Γ' ΜΑΡΑΘΩΝΕΙΑ ΠΟΡΕΙΑ. Σήμερα εἴκοσι χρόνια μετά τήν ἥττα τοῦ φασισμοῦ τῆς Γερμανίας ποῦ δόδισε τήν ἀνθρωπότητα στό αἷμα καί τίς καταστροφές.

Σήμερα ποῦ ἀκόμα εἶναι ἀνοιχτές οἱ πληγές ἀπό τόν Β' Παγκόσμιο Πόλεμο, ξανά ἡ ὁλοκληρωτική καταστροφή ἀπειλεῖ τήν ἀνθρωπότητα. Αὐτή τήν φορά ἀπό τήν Ἀμερική ποῦ ἐξαπέλυσε ἐξοντωτικό πόλεμο κατά τῶν λαῶν τοῦ Ν. Βιετνάμ καί Ἁγίου Δομήνικου ποῦ ἀγωνίζονται γιά τήν ἀνεξαρτησία τους.

Ἀπό τήν «σύμμαχο» Ἀμερική ποῦ μέ ὅπλα της σκοτώνονται ἀπό τούς Τούρκους οἱ ἀδελφοί μας στήν Κύπρο. Ἡ Γ' Μαραθώνεια Πορεία Εἰρήνης θά εἶναι μιά ἐκδήλωση καταδίκης ἀπό μέρους τοῦ Λαοῦ μας τῶν ἐπεμβάσεων τῆς Ἀμερικῆς στίς ἐσωτερικές ὑποθέσεις τῶν λαῶν γενικά καί εἰδικά στό Κυπριακό.

Θά εἶναι ὅμως καί προεἰδοποίησις πρός τούς στρατοκράτες τῆς Ἀμερικῆς ὅτι ὁ λαός μας εἶναι ἀποφασισμένος νά ζῆση καί νά ὑπερασπισθῆ τά δικαιώματα τοῦ ἀδελφοῦ λαοῦ τῆς Κύπρου.

Καλοῦμε ὅλους τούς νέους νά συμμετάσχουν στήν Πορεία Εἰρήνης.

- Γιά νά ζήσουμε

- Γιά τήν αὐτοδιάθεση τῆς Κύπρου

Ν. ΕΠΙΤΡΟΠΗ Δ. Ν. ΛΑΜΠΡΑΚΗ ΗΜΑΘΙΑΣ

Βασίλειον τῆς Ἑλλάδος
Νομαρχιακόν Συμβούλιον
Ὑγείας καί Ἀσφαλίσεως
Ἀγροτῶν Ν. Ἡμαθίας
Ἀριθ πρωτ. 1692

ΠΡΟΚΗΡΥΞΙΣ

Προκειμένου νά προβῶμεν εἰς τήν πλήρωσιν τῆς θέσεως τῆς καθαριστρίας τοῦ Ὑγειονομικοῦ Σταθμοῦ Μελίκης καλοῦμεν τάς ἐνδιαφερομένας ὅπως ἐντός τριάκοντα (30) ἡμερῶν ἀπό σήμερον ὑποβάλωσιν σχετικήν αἴτησιν μετά τῶν λοιπῶν δικαιολογητικῶν.

Πληροφορίαι παρέχονται παρά τοῦ Ὑγειονομικοῦ Κέντρου Ἡμαθίας.

Ἐν Βεροίᾳ τῇ 21—4—65

Ὁ Νομάρχης Ἡμαθίας
ὡς Πρόεδρος τοῦ Ν.Σ.Υ.Α.Α.
Ἀθ. Τσαρμακλῆς

ΔΕΝ ΕΟΡΤΑΖΟΥΝ

Ὁ κ. Κων)νος Μπιζιούρας Ὑπάλληλος ΤΕΒΕ δέν θά ἑορτάση λόγω ἀπουσίας.

Βασίλειον τῆς Ἑλλάδος
Νομαρχία Ἡμαθίας
Κοινότης Κουμαριᾶς
Ἀριθ. Πρωτ. 234

ΠΕΡΙΛΗΠΤΙΚΗ ΔΙΑΚΗΡΥΞΙΣ

Ὁ Πρόεδρος τῆς Κοινότητος Κουμαριᾶς Ἡμαθίας διακηρύττει ὅτι, τήν 27ην Μαΐου ἡμέραν Πέμπτην καί ὥραν 2–3 ἐκτίθεται ἐν τῷ κοινοτικῷ καταστήματι εἰς πλειοδοτικήν δημοπρασίαν ἡ ἐνοικίασις τοῦ Κοινοτικοῦ Λατομείου μαρμάρων τῆς Θέσεως Κρέκια—Λιμέρι ἐκτάσεως 3 στρεμ. περίπου.

Οἱ ὅροι τῆς δημοπρασίας εὑρίσκονται κατατεθειμένοι εἰς τήν κοινοτότητα Κουμαριᾶς, δύνανται δέ νά λάβωσι γνῶσιν ὁἱ ἐνδιαφερόμενοι καθ' ἑκάστην κατά τάς ἐργασίμους ἡμέρας καί ὥρας.

Ὁ Πρόεδρος τῆς Κοινότητος
Ἰωρδάνης Χονδροματίδης

Βασίλειον τῆς Ἑλλάδος
Νομαρχία Ἡμαθίας

ΕΚΘΕΣΙΣ
ΕΠΙ ΠΟΡΕΙΑΣ ΕΡΓΩΝ Α! ΤΡΙΜΗΝΟΥ ΝΟΜΑΡΧΙΑΣ ΗΜΑΘΙΑΣ

Α) Ἐκτελεσθέντα ἔργα ὑπό Δ)ησεως Τεχνικῶν Ὑπηρεσιῶν

	Δαπανηθέντα ποσά
I.— ΟΔΟΠΟΙΙΑ	
1) Στοιχειώδης συντήρησις ἐπαρχιακῶν ὁδῶν Ν. Ἡμαθίας	28.000
II. ΟΙΚΟΔΟΜΙΚΑ	
1) Ἐπέκτασις κατά δύο αἰθούσας τοῦ Δ)ρίου τοῦ 8ου Δημ. Σχολείου Βεροίας	35.000
2) Ἀποπεράτωσις μιᾶς αἰθούσης Δημ. Σχολείου Λουτροῦ	24.500
3) Ἀποπεράτωσις οἰκοδομικῶν ἐργασιῶν 6ου Δημ. Σχολείου Ναούσης	51.000
4) Σκελετός Γυμνασίου Ἀρρένων Βεροίας	360.000
5) Ἀνέγερσις οἰκοδομ. σκελετοῦ 6)Γ)ρίου Δημ. Σχολείου Μελίκης	16.000
6) Ἀποπεράτωσις οἰκοδομικῶν ἐργασιῶν Δ)ρίου Δημ. Σχολείου Νέας Λυκογιάννης	60.000
7) Κατασκευή 8)Θ ἀφοδευτηρίων Δημ. Σχολείου Ἀγκαθιᾶς	30.000
Σύνολον	604.500

Β) ΕΚΤΕΛΕΣΘΕΝΤΑ ΕΡΓΑ ΥΠΟ ΤΗΣ ΤΥΔΚ

	Δαπανηθέντα ποσά
I.— ΥΔΡΕΥΣΙΣ	
ΚΟΙΝΟΤΗΣ ΕΠΙΣΚΟΠΗΣ ΝΑΟΥΣΗΣ	
Κατασκευή Ὑδροπύργου καί ἐγκατάστασι ἀντλητικοῦ Συγκροτήματος	229.510
ΚΟΙΝΟΤΗΣ ΣΦΗΚΙΑΣ	
Κατασκευή τριῶν ποτιστρῶν	29.000
ΚΟΙΝΟΤΗΣ ΑΓΙΑΣ ΒΑΑΡΒΑΡΑΣ	
Κατασκευή Δεξαμενῆς 50 μ3	71.610
Σύνολον	330.120
ΚΟΙΝΟΤΗΣ ΤΡΙΠΟΤΑΜΟΥ	
Κατασκευή ἐσωτερικοῦ δικτύου ὑδρεύσεως	25.000
Κατασκευή δεξαμενῆς	25.000
ΚΟΙΝΟΤΗΣ ΠΟΛΥΔΕΝΔΡΟΥ	
Κατασκευή δεξαμενῆς Συν)σμοῦ Χαράδρας	15.000
Σύνολον	395.120
2.— ΟΔΟΠΟΙΙΑ	
ΚΟΙΝΟΤΗΣ ΜΕΛΙΚΗΣ	
Κατασκευή ἀγροτικῆς ὁδοῦ πρός κτῆμα Φυλακτοῦ	30.000
Κατασκευή ἀγροτικῆς ὁδοῦ πρός Θολάλακα	25.000
ΚΟΙΝΟΤΗΣ ΕΛΑΦΟΥ	
Κατασκευή τεχνικῶν ἔργων ἐπί ἀγροτικῆς ὁδοῦ	20.000
ΚΟΙΝΟΤΗΣ ΤΡΙΠΟΤΑΜΟΥ	
Κατασκευή ἀγροτικῆς ὁδοῦ Τριποτάμου—Κομνηνίου	99.000
ΚΟΙΝΟΤΗΣ ΖΕΡΒΟΧΩΡΙΟΥ	
Κατασκευή ἀγροτικῆς ὁδοῦ ΜΙΣΙΚΟΥ	11.500
ΚΟΙΝΟΤΗΣ ΝΕΟΚΑΣΤΡΟΥ	
Κατασκευή ἀγροτικῆς ὁδοῦ πρός Κραμπαλᾶ	4.000
ΚΟΙΝΟΤΗΣ ΛΥΚΟΓΙΑΝΝΗΣ	
Κατασσκευή γεφύρας εἰς θέσιν Τριφυλιώνος	20.000
Σύνολον	209.500

Ἐν Βεροίᾳ τῇ 5η Μαΐου 1965
Ὁ Νομάρχης Ἡμαθίας
ΑΘΑΝΑΣΙΟΣ Γ. ΤΣΑΡΜΑΚΛΗΣ

ΕΥΧΕΤΗΡΙΑ

Ἡ ἐφημερίς μας εὔχεται ὁλόψυχα κάθε δυνατή εὐτυχία καί ἀνθόσπαρτον βίον στούς κάτωθι ἐκλεκτούς φίλους ἐπ'εὐκαιρίᾳ τῆς τελέσεως τῶν γάμων των.

—Θεόδωρον Πολυχρονιάδην μέ τήν δ. Ἀφροδίτη Μυτιλέκα,

—Λάκην Μεταλλίδην μέ τήν δ. Κλαίρη Ἀγτσίδου

—Ἀνέστην Ἐλευθεριάδην μέ τήν δ. Μαρίκα Μάνια.

Ἐπίσης ἡ Ἐφημερίς μας ἐκφράζει τά θερμά της συγχαρητήρια καί εὔχεται ταχεῖαν τήν στέψιν στόν ἀγαπητό φίλο Παναγιώτη Ἰωσηφίδη ποῦ ἀρραβωνιάστηκε μέ τήν δ. Μαρία Σπανίδου.

ΑΝΑΚΟΙΝΩΣΙΣ

Ἀνακοινοῦται ὅτι ὑπεβλήθη τῇ Νομαρχίᾳ αἴτησις ὑπό τοῦ Σιαμούνη Κων)τίνου τοῦ Θωμᾶ κατοι-Θεσ)νίκης ὁδός Ὀλύμπου 22 ἐγγεγραμμένου εἰς τά Μητρῶα Ἀρρένων Δήμου Ναούσης διά τήν ἀλλαγήν τοῦ ἐπωνύμου του ἀπό ΣΙΑΜΟΥΝΗΣ εἰς ΣΙΑΜΟΥΛΗΣ,

Καλεῖται ὅδεν πᾶς ἀντ τιθέμενος τυχόν εἰς τήν αἰτουμένην ἀλλαγήν, ὅπως ἐντός δέκα πέντε (15) ἡμερῶν ἀπό τῆς δημοσιεύσεως τῆς παρούσης ὑποβάλῃ ἡμῖν τάς ἐπί τούτου ἀντιρρήσεις του.

Ἐν Βεροίᾳ τῇ 12—4—1965
Ε. Ν. Ὁ Δ)ντής
Δημ. Φέσσας
Ἐμμ. Σταυρακάκης

Γ. ΑΝΑΣΤΑΣΙΑΔΗΣ
Βενιζέλου 27 ΒΕΡΟΙΑ
ΕΙΔΗ ΚΥΝΗΓΙΟΥ
ΟΠΛΑ ΚΥΝΗΓΕΤΙΚΑ
Ἀποκλειστικός ἀντιπρόσωπος τῶν Σκόντα, Μόντε Κάρλο
Ἐπισκευαί ὅπλων καί γέμισμα φυσιγγίων σέ χαμηλές τιμές.

ΤΡΟΠΟΠΟΙΗΣΙΣ ΣΧΕΔΙΟΥ ΠΟΛΕΩΣ ΒΕΡΟΙΑΣ ΕΠΙ Ο. Τ. 55

Ἔχοντες ὑπ' ὄψιν τό ἄρθρον 21 παρ. 2α τοῦ ἀπό 3)4)1929 Μ.Δ. περί γενικοῦ οἰκοδομικοῦ Κανονισμοῦ τοῦ Κράτους ὡς ἐτροποιήθη μεταγενεστέρως.

Προσκαλοῦμεν

Τοὺς ἐνδιαφερομένουςὅπως ἐντός 15 ἡμερῶν ἀπό τῆς δημοσιεύσεως τῆς παρούσης προσερχόμενοι εἰς τά Γραφεῖα τοῦ Δήμου (Τεχν. Ὑπηρεσίαν) λάβωσιν γνῶσιν τῆς συμφώνως πρός τήν ὑπ' ἀριθ. 100)65 ἀπόφασιν τοῦ Δημοτικοῦ Συμβουλίου ἐπερχομένης τροποποιήσεως τοῦ ἰσχύοντος ρυμοτομικοῦ Σχεδίου ἐπί τοῦ Ο.Τ. 55 (οἰκόπεδον Ἀρτοπούλου)' καί ὑποβάλωσιν ὑμῖν τάς τυχόν ἐνστάσεις

Ἐν Βεροίᾳ τῇ 4—5—1965
Ὁ Δήμαρχος Βεροίας
Εὐθύμιος Τσελέπογλου

ΕΠΙΣΚΕΦΘΗΤΕ ΤΟ ΝΕΟ ΚΑΤΑΣΤΗΜΑ ΕΜΠΙΣΤΟΣΥΝΗΣ
ΘΕΟΦΙΛΟΥ ΣΟΦΙΑΝΙΔΗ
(Στοά Μπουσμαλῆ ΒΕΡΟΙΑ)
Ψυγεῖα — Ἠλεκτρικές Κουζίνες — Ραδιόφωνα, Μαγνητόφωνα—Ἠλεκτρόφωνα — Ραπτομηχαναί Γραφομηχαναί—Μπαταρίαι Ραδιοφώνων
(ἅπαντα τῶν μεγαλυτέρων ἐργοστασίων τοῦ Κόσμου)
Ἐπίσης τό κατάστημα διαθέτει τήν πλουσιωτέραν δισκοθήκην σέ Λαϊκές καί ξένες ἐπιτυχίες.
ΤΙΜΑΙ ΑΣΥΝΑΓΩΝΙΣΤΑΙ — ΕΥΚΟΛΙΑΙ ΠΛΗΡΩΜΗΣ
ΑΠΛΗ ΕΠΙΣΚΕΨΙΣ ΘΑ ΣΑΣ ΠΕΙΣΗ

ΑΠΑΝΤΗΣΙΣ ΕΙΣ ΤΑ ΓΝΩΣΤΑ ΚΑΙ ΕΣΚΕΜΜΕΝΑ ΣΧΟΛΙΑ
ΠΕΡΙ ΤΟΥ ΤΕΛΟΥΣ ΚΑΘΑΡΙΟΤΗΤΟΣ

Τὸ θέμα τῶν τελῶν καθαριότητος, μετὰ τὴν τελευταίαν παράστασιν τῶν ἐκπροσώπων τοῦ ἐμποροβιομηχανικοῦ κόσμου καὶ τὴν ὑπαγωγὴν καὶ τῆς κατηγορίας τῶν χονδρεμπόρων εἰς τὸ 5 ο)ο πρέπει νὰ θεωρῆται λῆξαν.

Εἰς ἀπάντησιν τόσον τῆς ἐπιστολῆς τοῦ κ. Ζαρούκα ὅσον καὶ τῶν γνωστῶν σχολίων περὶ τῆς προχειρότητος τῆς εἰσηγήσεως ἑνὸς τόσον σοβαροῦ θέματος, τοὺς πληροφοροῦμεν ὅτι τὸ θέμα τοῦτο τόσον ἀπὸ τὸν εἰσηγητὴν Δήμαρχον ὅσον καὶ ἀπὸ τὸ Δημοτικὸν Συμβούλιον ἐμελετήθη μετὰ τῆς δεούσης προσοχῆς καὶ συνεζητήθη εἰς σειρὰν συνεδριάσεων τοῦ Δημοτικοῦ Συμβουλίου, μὲ ἀποτέλεσμα ἡ ἀπόφασις ὅσον ἀφορᾶ τὸ τέλος τῶν οἰκιῶν 4 ο)ο νὰ ληφθῇ διὰ παμψηφίας, ὡς πρὸς τὸ τέλος δὲ τῶν καταστημάτων διὰ ψήφων 14 ἔναντι 5. Φαίνεται λοιπὸν ἐξ αὐτοῦ ὅτι ἡ εἰσήγησις καὶ ὀρθὴ ἦτο καὶ μελετημένη.

Κατὰ συνέπειαν αἱ ἀνησυχίαι καὶ ὁ θόρυβος τῶν διαφόρων σχολιαστῶν, μὲ πρόθεσιν νὰ κρατήσουν σὲ διαρκῆ ὄξυνσιν τὸ θέμα τοῦτο δὲν εἶναι ἐκδήλωσις συμπονοίας καὶ συμπαραστάσεως πρὸς τοὺς φτωχοὺς συνδημότας μας, ἀλλὰ προσπάθεια ἀπαλλαγῆς τῶν οἰκονομικῶς ἰσχυρῶν ἐκ τοῦ ὑποχρεωτικοῦ ἀνταποδοτικοῦ τούτου τέλους, εἰς βάρος τῆς προόδου τῆς πόλεως καὶ τῆς δημιουργίας τῶν ἀπαραιτήτων ἔργων εἰδικὰ εἰς τὰς συνοικίας ποὺ στεροῦνται τὰ πάντα.

Ταυτόχρονα ὅμως εἶναι καὶ τεχνιτὴ καὶ ἐσκεμμένη ἀνησυχία, μὲ σκοπὸ νὰ ἀντιπολιτευθοῦν τὸν κ. Δήμαρχο καὶ τὸ νέο Δημοτικὸ Συμβούλιο, διότι προβλέπουν τὴν ἐπιτυχία τοῦ ἔργου καὶ τῆς ἀποστολῆς των, διότι ἀπὸ τὶς πρῶτες μέρες ἠσχολήθησαν μὲ τὰ πλέον σοβαρὰ προβλήματα τῆς πόλεως ὅπως εἶναι τὸ τέλος καθαριότητος, ἡ σύναψις δανείου 2,5 ἑκατομ. δραχ. διὰ τὴν διάνοιξιν δύο κεντρικῶν πρὸς τὶς συνοικίες ἀρτηριῶν καὶ ἡ λῆψις 650.000 δραχ. ἀπὸ τὸν ὀργανισμὸν ἀντιμετωπίσεως τῆς ἀνεργίας διὰ τὴν δημιουργίαν πολλῶν μικρῶν κοινωφελῶν ἔργων.

Εἰς ἀπάντησιν τοῦ σχολίου ὅτι μερικοὶ δημοτικοὶ σύμβουλοι ἐπενέβησαν εἰς διόρθωσιν τῶν καταλόγων θέτομεν ὑπ' ὄψιν των ὅτι τὸ δικαίωμα τοῦτο τοὺς ἐδόθη βάσει ὁμοφώνου ἀποφάσεως ἁπάντων τῶν δημοτικῶν συμβούλων, μὲ σκοπὸν τὴν πρόληψιν σφαλμάτων τῆς ἐκτιμητικῆς ἐπιτροπῆς, γεγονὸς ποὺ δύναται ὁ καθεὶς νὰ ἐλέγξῃ εἰς τὸ σχετικὸν πρακτικὸν τοῦ Δημοτικοῦ συμβουλίου.

Δὲν ἦτο λοιπὸν τόσον πρόχειρος καὶ ἀμελέτητος ἡ εἰσήγησις τοῦ κ. Δημάρχου καὶ ἡ ἀπόφασις τοῦ Δημοτικοῦ Συμβουλίου ὅπως θέλουν νὰ τὴ παρουσιάσουν ὡρισμένοι. Μπορεῖ βεβαίως νὰ ἔγιναν καὶ μερικὰ σφάλματα ὑπὸ τῆς ἐκτιμητικῆς ἐπιτροπῆς, παρέχεται ὅμως ἡ δυνατότητα τῆς διορθώσεως τῶν σφαλμάτων τούτων διὰ τῆς ὑποβολῆς τῶν σχετικῶν ἐνστάσεων.

Πάντως ἕνα εἶναι βέβαιον καὶ πολὺ γρήγορα θὰ τὸ ἀντιληφθοῦν οἱ πάντες ὅτι ἡ ἀπόφασις ἦτο θαρραλέα καὶ ἐπιβεβλημένη καὶ θὰ ἀποβεῖ πρὸς ὄφελος τῆς προόδου τῆς πόλεως καὶ τῆς ἀνακουφίσεως τῶν συνδημοτῶν μας διότι μὲ τὴν κάλυψιν τῶν ἐξόδων καθαριότητος θὰ μείνουν ἐλεύθεροι ὅλοι οἱ ἄλλοι πόροι τοῦ Δήμου γιὰ τὴν δημιουργίαν ἔργων καὶ ὄχι ὅπως ἐγένετο στὸ παρελθὸν νὰ συνάπτωνται δάνεια διὰ νὰ πληρώνωνται τὰ τέλη καθαριότητος.

Συνέχεια ἐκ τῆς 1ης σελίδος

ἐσεῖς τελείως ἀντιδημοκρατικὰ διορίσατε), νὰ πῆτε τοῦ ἀρχηγοῦ μας κ. Παπανδρέου ὅτι γιὰ νὰ φᾶμε φτηνὸ ψωμὶ χρειάζεται:

α) Νὰ μειώσῃ τὰ ἔσοδα τῶν πολὺ πλουσίων.

β) Χρειάζεται νὰ βρῇ ἐν συνεχείᾳ νὰ κτυπήσῃ ἀμείλικτα τοὺς φοροφυγάδες καὶ χοροκλέπτας.

γ) Χρειάζεται νὰ μειώσῃ τὶς ὑψηλὲς Βασιλικὲς χορηγίες, τὰ μεγάλα ἔξτρὰ ἔσοδα τῶν δεσποτάδων, τοὺς ἡγεμονικοὺς μισθοὺς τῶν διαφόρων διοικητῶν τῶν Τραπεζικῶν ἱδρυμάτων, καὶ τῶν βουλευτικῶν σας μισθῶν.

Γιὰ νὰ τὰ εἰσηγηθῆτε ὅμως αὐτὰ κύριοι βουλευταί μας, Παπαδάκη—Παπαδόπουλε—Γιαμᾶ χρειάζετε καὶ ἐσεῖς καὶ ὁ ἀρχηγός μας νὰ ἀντιμετωπίσετε τὸ πρᾶγμα μὲ γενναιότητα καὶ εἰλικρίνεια καὶ ὄχι μὲ πολιτικὴ σκοπιμότητα.

Κ. ΚΑΡΑΤΖΟΓΛΟΥ
Λογιστής

Παρὰ τῆς Ν.Ε. Δ.Ν.Λ. μᾶς ἀπεστάλη ἡ κάτωθι ἀνακοίνωσις

ΑΝΑΚΟΙΝΩΣΗ ΤΗΣ Δ. ΝΕΟΛΑΙΑΣ ΛΑΜΠΡΑΚΗ Ν. ΗΜΑΘΙΑΣ

ΟΙ ΑΠΟΒΟΛΕΣ ΤΩΝ ΜΑΘΗΤΩΝ ΑΠΟ ΤΑ ΓΥΜΝΑΣΙΑ

Κατάπληκτους μᾶς ἀφίνει ἡ ἀπόφαση τοῦ πρωθυπουργοῦ τῆς χώρας μας νὰ ἀποβάλῃ μαθητὰς ἀπὸ τὰ Γυμνάσια γιὰ τὰ πολιτικά τους φρονήματα.

Τὸ παράπτωμά τους ἦταν ὅτι ἦταν θαυμαστὲς τοῦ ἥρωα τῆς Δημοκρατίας Γρηγόρη Λαμπράκη καὶ ὄχι τοῦ ἡγέτου τῆς «Ἀληθοῦς Δημοκρατίας Γ. Παπανδρέου».

Ἡ ἀπόφασή του εἶναι πρακτικὴ ἐφαργογὴ τῆς θεωρίας «ὅτι ὁ κομμουνισμὸς εἶναι ἐχθρὸς τοῦ ἔθνους καὶ τῆς δημοκρατίας, ὅπως λέει στὴν ἐγκύκλιό του πρὸς τοὺς ἐκπαιδευτικούς».

Στὸ ὄνομα αὐτῆς ἀκριβῶς τῆς θεωρίας ἡ δεξιὰ ἔφθασε μέχρι τῆς δολοφονίας τοῦ Γρηγόρη Λαμπράκη.

Τότε ὁ κ. Γ. Παπανδρέου ἀπεκάλεσε τὸν ἀρχηγὸν τῆς ΕΡΕ ἠθικὸν αὐτουργὸν ἐκλήματος διὰ τὴν ἠθικὴν ἐξόντωσιν τοῦ Λαμπράκη ἐκεῖνον ὁ ὁποῖος διώκει τοὺς συνεχιστὰς τοῦ ἔργου του.

Οἱ «ἰδέες πολεμοῦνται μὲ ἰδέες» τὸ «φρόνημα εἶναι ἐλεύθερον» ἐδηλώσατε ἐπανειλημμένως κ. Παπανδρέου.

Στὴ πράξη ὅμως τὶς ἰδέες τὶς πολεμᾶτε μὲ διοικητικὰ μέτρα καὶ μάλιστα στὴν προκειμένη περίπτωση μὲ τὰ πιὸ σκληρά. Μὲ καταδίκη στὴν ἐφ' ὅρου ζωῆς ἀμάθεια Ἑλλήνων πολιτῶν.

Ἀδυνατοῦμε νὰ πιστέψουμε ὅτι εἶναι δυνατὸν ὑπουργὸς Παιδείας νὰ καταδικάζῃ σὲ ἀγραμματοσύνη πολίτας ὁποιοδήποτε καὶ ἂν εἶναι τὸ «ἔγκλημα» τους.

Οἱ Λαμπράκηδες τοῦ Ν. Ἠμαθίας καταγγέλλουν τὴν ἀπόφαση τοῦ Πρωθυπουργοῦ στὸ δημοκρατικὸ λαὸ τοῦ νομοῦ μας.

Καλοῦν ὅλους τοὺς τίμιους ἀνθρώπους σὲ ὁποιαδήποτε πολιτικὴ παράταξη καὶ ἂν ἀνήκουν νὰ ἀσκήσουν τὴν ἐπιρροή τους γιὰ τὴν ἐπανόρθωση τῆς ἀδικίας.

Δηλώνουν ὅτι εἶναι στὸ πλευρὸ τῶν διωκομένων μαθητῶν οἱ ὁποῖοι πρέπει νὰ σπουδάσουν καὶ θὰ σπουδάσουν ἀφοῦ ἀποκατασταθοῦν οἱ δημοκρατικοὶ θεσμοὶ στὴ χώρα μας.

**ΝΕΟΛΑΙΑ ΛΑΜΠΡΑΚΗ
ΝΟΜΟΥ ΗΜΑΘΙΑΣ
ΝΟΜΑΡΧΙΑΚΗ ΕΠΙΤΡΟΠΗ**

ΑΝΑΚΟΙΝΩΣΙΣ

Παρὰ τοῦ Ἀστυνομικοῦ Τμήματος Βεροίας ἤρχισεν ἡ χορήγησις ἀδειῶν ἱκανότητος ὁδηγήσεως Μοτοποδηλάτων (μοτοσακό). Προθεσμία ἐφοδιασμοῦ διὰ τῶν ἐν λόγῳ ἀδειῶν τάσσεται τρίμηνος, μετὰ τὴν ἐκπνοὴν τῆς ὁποίας, οἱ στερούμενοι τοιαύτης ἀδείας, δὲν θὰ δύνανται νὰ ὁδηγῶσι μοτοποδήλατα.

Οἱ ἐνδιαφερόμενοι ὅπως ἀποκτήσωσι τὴν ὡς ἄνω ἄδειαν, δέον ὅπως ὑποβάλωσι τὰ ἀπαιτούμενα δικαιολογητικὰ εἰς τὸ Ἀστυνομικὸν Τμῆμα.

Πλείονες πληροφορίαι παρέχονται καθημερινῶς παρὰ τοῦ ὡς ἄνω Τμήματος.

Ἐκ τοῦ Ἀστυνομικοῦ
Τμήματος Βεροίας

ΤΥΠΟΓΡΑΦΕΙΟΝ
ΓΙΟΒΑΝΟΠΟΥΛΟΥ
ΙΠΠΟΚΡΑΤΟΥΣ 1 Τηλ. 4-02
ΒΕΡΟΙΑ

ΠΡΟΒΛΗΜΑΤΑ ΑΥΤΟΔΙΟΙΚΗΣΕΩΣ

ΛΑΜΠΡΟΥ ΚΥΡΙΑΚΙΔΗ

(συνέχεια)

Γ) ΠΕΙΘΑΡΧΙΚΗ ΕΥΘΥΝΗ

Τὰ ἄρθρα 130, 131, τοῦ ΚΔΚ. καθιερώνουν δικαιοδοσίαν τοῦ Νομάρχου νὰ ἐπιβάλῃ στοὺς δημοτικοὺς κοινοτικοὺς Συμβούλους καὶ στοὺς Δημάρχους καὶ Προέδρους Κοινοτήτων πειθαρχικὴν ποινὴν μέχρι τριῶν μηνῶν διὰ βαρεῖαν παράβασιν καθηκόντων ἢ ὑπέρβασιν ἁρμοδιότητος.

Τὸ ἄρθρον 132 τοῦ αὐτοῦ κώδικος προβλέπει τὴν ἀπόλυσιν τῶν ἄνω διὰ σοβαροὺς λόγους δημοσίας τάξεως.

Εἶναι εὐνόητον ὅτι αἱ διατάξεις αὐτὲς τοῦ ΚΔΚ, ἐμφοροῦνται ἀπὸ ἕνα πνεῦμα μισαλλόδοξον καὶ ἐμπαθές. Θεωροῦν τοὺς αἱρετοὺς ἄρχοντας ὡς ὑποτακτικοὺς καὶ ὑφισταμένους τῆς Διοικήσεως. Ἐὰν δὲ λάβει ὑπ' ὄψιν του ὁ καθείς, ὅτι ἡ πρακτικὴ τῆς ἐφαρμογῆς τῶν διατάξεων αὐτῶν ἀπέδειξε ὅτι ὡς παράβασιν καθηκόντων ἢ ὑπέρβασιν ἁρμοδιότητος, ἡ διοίκησις θεωρεῖ τὰ πολιτικὰ φρονήματα τῶν ἀρχόντων, καὶ οἱ εὐχὲς ποὺ ἐκφράζουνται ἀπὸ τα Κοινοτικὰ καὶ Δημοτικὰ συμβούλια πρὸς τὴν Κυβέρνησιν διὰ τὰ πιὸ γενικὰ καὶ πανανθρώπινα ζητήματα, ὡς π.χ. τοῦ θεματος τῆς εἰρήνης, ἀφοπλισμοῦ, παροχῆς ἀμνηστείας εἰς πολιτικοὺς κρατουμένους ἐκ λόγων χριστιανικοῦ καθήκοντος ἢ ἐθνικοῦ συμφέροντος κλπ φαίνεται καθαρά, ὅτι αἱ διατάξεις αὐτὲς τοποθετήθηκαν εἰς τὸν κώδικα, γιὰ νὰ πνίξουν κάθε εὐγενῆ δραστηριότητα τῶν ὀργάνων τῆς αὐτοδιοικήσεως καὶ γιὰ νὰ τοὺς ὑποβιβάσουν εἰς τὴν θέσιν τῶν μαθητῶν τῶν δημοτικῶν Σχολείων καὶ Γυμνασίων, οἱ ὁποῖοι ἀποβάλονται παρομοίως, ἀπὸ τὰ σχολεῖα των, σὲ περίπτωσι ποὺ ἐκδηλώνονται ὑπὲρ μιᾶς ὀργανώσεως.

Ἡ θέσις ὅμως τῶν ὀργάνων τῆς αὐτοδιοικήσεως δὲν εἶναι αὐτή. Εἶναι ἐκπρόσωποι τῶν δημοτῶν καὶ ἔχουν καθῆκον καὶ ἁρμοδιότητα, νὰ διατυπώσουν πρὸς τὴν Κυβέρνησιν, προτάσεις, εὐχὰς καὶ ὅ,τι ἄλλο νομίζουν ὅτι θὰ συμβάλῃ εἰς τὴν γενικωτέραν βελτίωσιν τῶν συνθηκῶν διαβιώσεως τῶν συνδημοτῶν τους, ὅταν ὁ Πάπας εὔχεται καὶ διακηρύττει ὑπὲρ τῆς διατηρήσεως τῆς εἰρήνης καὶ τῆς καταργήσεως τῶν πυρηνικῶν ὅπλων κλπ. πῶς εἶναι δυνατὸν ἡ ἰδία εὐχὴ ἐὰν διατυπωθῇ πρὸς τὴν Κυβέρνησιν ἐκ μέρους τῶν ὀργάνων τῆς αὐτοδιοικήσεως νὰ ἀποτελεῖ, πειθαρχικὸν παράπτωμα;

Πῶς εἶναι δυνατόν, νὰ ἀποτελεῖ πειθαρχικὸν παράπτωμα, ἡ εὐχὴ περὶ ἀπολύσεως τῶν πολιτικῶν κρατουμένων, ὕστερα μάλιστα ἀπὸ 18ετῆ κράτησίν των, ὅταν εἶναι γνωστὴ ἡ ρῆσις τοῦ Εὐαγγελίου «ἐν φυλακαῖς ἤμην καὶ οὐ ἤλθατε πρός με»;

Ἀπὸ τὰ ἀνωτέρω βγαίνει ἀβίαστα τὸ συμπέρασμα, ὅτι ἀπὸ τὸν Κώδικα περὶ Δήμων καὶ Κοινοτήτων πρέπει νὰ ἀπαλειφθοῦν τὰ ἄρθρα 130, 131 καὶ 132 περὶ πειθαρχικῆς ἐξουσίας ἐπὶ τῶν Ὀργάνων τῆς αὐτοδιοικήσεως.

Ἀντ' αὐτῶν πρέπει νὰ θεσπισθῇ, ὅτι διὰ δικαστικῆς ἀποφάσεως δύναται ὡς παρεπομένη ποινὴ νὰ ἐπιβληθῇ ἀργία εἰς τὰ ὄργανα τῆς αὐτοδιοικήσεως, σὲ περίπτωσιν καταδίκης των διὰ παραβάσεις τοῦ Ποινικοῦ νόμου.

Ἀριθμὸς 26396
ΠΕΡΙΛΗΨΙΣ
Προγράμματος Πλειστηριασμοῦ ἀκινήτου

Ὁ Συμβολαιογράφος καὶ κάτοικος Βεροίας Θωμᾶς Γ. Καλλιμπάκας Δηλοποιῶ ὅτι:

Ἐπισπεύσει τοῦ Πελοπίδα Κατωπόδη κατοίκου Ἀθηνῶν, ἐνεργοῦντος ὡς ἐπιτρόπου τῶν ἀνηλίκων τέκνων τοῦ φονευθέντος ἀδελφοῦ του Γεωργίου Κατωπόδη, Ἀνδρέου, καὶ Στυλιανοῦ Γεωργίου Κατωπόδη, εἶχεν προσδιορισθῆ πλειστηριασμὸς διὰ τὴν 26ην Ἰανουαρίου 1964 ἐνώπιόν μου, τῶν δέκα ἑκατοστῶν τῶν τεσσάρων πέμπτων ἐξ ἀδιαιρέτου, ἑνὸς δασοκτήματος, κειμένου εἰς θέσιν Δασόκτημα Παλατιτσίων, ἐκτάσεως τοῦ ὅλου στρεμμάτων ὀκτὼ χιλιάδων τετρακοσίων τεσσαράκοντα ἐννέα (8 449) τοῦ ὀφειλέτου Διομήδους Ἐλευθερίου Γκουνταμάνη, κατοίκου Νέου Πύργου (Ἀγιάννη) Πιερίας, κατασχεθέντων δυνάμει τῆς ὑπ' ἀριθμὸν 1761)1963 ἐκθέσεως ἀναγκαστικῆς κατασχέσεως, τοῦ δικαστικοῦ κλητῆρος τῶν ἐν Βεροίᾳ Πρωτοδικῶν Φιλίπου Κοκκαλιάρη, ὅστις πλειστηριασμὸς ἀνεβλήθη δυνάμει τῆς ὑπ' ἀριθμὸν 704)1963 ἀποφάσεως τοῦ κ Προέδρου τῶν ἐν Βεροίᾳ Πρωτοδικῶν. Ἤδη κατόπιν δηλώσεως διὰ τῆς ὑπ' ἀριθμὸν 25 299)10 Δεκεμβρίου 1964 πράξεως τοῦ γραφείου μου δι' ἧς δηλοῦται ἡ συνέχισις τοῦ πλειστηριασμοῦ τούτου, συμφώνως τοῖς ἄρθροις 893 καὶ 894 τῆς Πολιτικῆς Δικονομίας, ὑπὸ τῆς ἐν Ἀθήναις ἑδρευούσης Ἀνωνύμου Ἑταιρίας, ὑπὸ τὴν ἐπωνυμίαν Ἐμπορικὴ Τράπεζα τῆς Ἑλλάδος, νομίμως ἐκπροσωπουμένης ὑπὸ τοῦ Ἀθανασίου Κυρίτση διευθυντοῦ καὶ Παναγιώτου Ἀνδρέου τμηματάρχου, δικαιουμένης λαμβάνειν δυνάμει τῆς ὑπ' ἀριθμὸν 590)1964 ἀποφάσεως τοῦ Δικαστηρίου τῶν ἐν Βεροίᾳ Πρωτοδικῶν δραχμὰς 35 500 νομιμοτόκως ἄχρις ἐξοφλήσεως, εἶχεν ὁρισθῆ ἵνα ἐνεργηθῇ τὴν 31 Ἰανουαρίου 1965 ἐνώπιόν μου, ὅστις πλειστηριασμὸς ἀνεβλήθη δυνάμει τῆς ὑπ' ἀριθμὸν 46)30 Ἰανουαρίου 1965 ἀποφάσεως τοῦ κ Προέδρου τῶν ἐν Βεροίᾳ Πρωτοδικῶν Ἤδη τοῦ ὑπ' ἀριθμὸν 2 074)1 Ἀπριλίου 1965 ἐπαναληπτικοῦ προγράμματος πλειστηριασμοῦ τοῦ δικαστικοῦ κλητῆρος τῶν ἐν Βεροίᾳ Πρωτοδικῶν Φιλίππου Κοκκαλιάρη, θέλει ἐνεργηθῇ ὁ ἐκκρεμὴς οὗτος πλειστηριασμὸς ἐνώπιόν μου ἢ ἐνώπιον τοῦ νομίμου ἀναπληρωτοῦ μου, τὴν δευτέραν (2) Μαΐου ἐ.ἔ. 1965 ἡμέραν Κυριακήν, ἀπὸ τῆς 10ης ὥρας π.μ. μέχρι τῆς δωδεκάτης μεσημβρινῆς ἐπισπεύσει τῆς ἰδίας, ἐν Βεροίᾳ Πρωτεούσῃ τοῦ Δήμου Βεροίας, παρὰ τῇ πλατείᾳ Ἁγίου Ἀντωνίου καὶ ἔξωθι τοῦ καφενείου κληρονόμων Ἰωάννου Χαρίση ἢ καιροῦ μὴ ἐπιτρέποντος ἐντὸς αὐτοῦ συνήθη τόπω τῶν πλειστηριασμῶν τοῦ ἀναγκαστικῶς κατασχεθέντος ἀκινήτου, δυνάμει τῆς ὑπ' ἀριθμὸν 1761)1963 ἐκθέσεως ἀναγκαστικῆς κατασχέσεως ἀκινήτου τοῦ δικαστικοῦ κλητῆρος τῶν ἐν Βεροίᾳ Πρωτοδικῶν Φιλίππου Κοκκαλιάρη, ἀνῆκον ὡς πρὸς τὰ δέκα ἑκατοστὰ τῶν τεσσάρων πέμπτων, εἰς τὸν Διομήδην Γκουνταμάνην, ἤτοι στρέμματα 844 90 ἑνὸς δασοκτήματος κειμένου ἐν τῇ θέσει Δασόκτημα Παλατιτσίων, τῆς Κοινότητος Παλατιτσίων τοῦ Εἰρηνοδικείου Βεροίας ἐκτάσεως τοῦ ὅλου στρεμμάτων ὀκτὼ χιλιάδων τετρακοσίων τεσσαράκοντα ἐννέα (8.449) καὶ συνορευομένου γύρωθεν μὲ αὐτοκινητόδρομον Συκιᾶς, Παλατιτσίων μέχρι τῆς θέσεως Πουρνάρι, ἀπὸ δὲ τῆς θέσεως πουρνάρι ἀκολουθεῖ ἡμιονικὸν δρόμον πρὸς τὸ χωρίον Παλατίτσια μέχρι συναντήσεως τοῦ ρεύματος Ἁγίων Πάντων (Νῦν Δάσος Δημοσίου) κορυφογραμμὴ δευτερεύουσα (ἀντέρισμα) ἐκ τῆς θέσεως Λυκοπήγαδο πρὸς βρύσην Σαρακίνας, δάσος Ἐλαφίνας δάσος ΕΔΕΠ (Συκιᾶς) Δάσος Φιλουριᾶς καὶ ἀγροτικὴ περιοχὴ τοῦ χωρίου Παλατιτσίων περιλαμβάνει δὲ τὰ ὑπ' ἀριθ. 1 2,3,4, αβ, δγ, 5,6,7,8,9, καὶ 13 τεμάχια (τμήματα καὶ συστάδες) μὲ ἰδικὰς τοπονυμίας Γρατιᾶ Σέλωμα Καπνὸς Γκορτζιᾶ, Ρεῦμα, Καλοῦ Σκαμένη Πέτρα, Ζαρκάδα Ράχη, Ραχόνια, Γρηγόρι – Βόδι, Ντονα–Λυκόπια, Κερασιᾶ, Κοῦκος, Κόκκινος. Ὀκτος, Γρηγόρι–Βόδι Μπάρα, Ἁγ. Κωνσταντῖνος Μανωλοπούλου, Στρούγγα, Σαρακίνα, Μεσονύχτι, Λειβαδίτσα, Πουρνάρι, Πουρναρόπουλο, Βρύση Πηγάδι, Λατοδεῖον Κυποπήγαδο, Βουσδουρόπετρες, Βόγλα, Τσικάρια, καὶ Γούρνες, ἐκτιμηθέντος ἀντὶ δραχ. ὀγδοήκοντα χιλιάδων (80 000). Ὅτι ὁ πλειστηριασμὸς τούτου ἐνεργεῖται ἵνα ἡ ἐπισπεύδουσα πληρωθῇ τὴν ἀπαίτησίν της, ἐκ δραχ. 35.500 συμφώνως τῇ προκοινοποιηθήσει ἐπιταγῇ ὡς καὶ τοὺς νομίμους τόκους Ὡς πρώτη Προσφορὰ διὰ τὴν ἔναρξιν τοῦ πλειστηριασμοῦ, θέλει χρησιμεύσει ἡ παρὰ τῆς ἐπισπευδούσης προσφερθεῖσα τοιαύτη ἤτοι δραχμαὶ 20 000. Ὁ ὑπερθεματιστὴς δέον νὰ καταβάλῃ τὸ ἐκπλειστηρίασμα εἰς τὸ Δημόσιον Ταμεῖον Δανείων καὶ Παρακαταθηκῶν, τὸ δὲ οἰκεῖον γραμμάτιον θέλει μοὶ προσκομίσῃ, ἄλλως ἐνεργηθήσεται ἀναπλειστηριασμὸς εἰς βάρος του. Τὸ φερέγγυον τῶν πλειοδοτῶν εἶναι τῆς ἀπολύτου κρίσεώς μου Εἰς περίπτωσιν μὴ ἐμφανίσεως τελευταίου πλειοδότου, ἡ ἐπισπεύδουσα θέλει συμψηφίσῃ τὸ ἐκπλειστηρίασμα εἰς τὴν ἀπαίτησίν της. Ἡ ἐπισπεύδουσα οὐδεμίαν εὐθύνην φέρει δι' ὕπαρξιν βαρῶν καὶ τυχὸν ἐκνικησιντρίτων Τὰ κυρίκεια δικαιώματα καὶ τὰ τοιαῦτα τοῦ Συμβολαιογράφου βαρύνουσι τὸν τελευταῖον ὑπερθεματιστήν. Τὸ ὡς ἄνω περιγραφόμενον Δασόκτημα εἶναι ὑποθηκευμένον 1) Διὰ δραχμὰς 100 000 ὑπὲρ τῶν πωλητῶν τοῦ κτήματος Ξενοφῶντος Γεωργίου Παπαγεωργίου κ.λ.π. 2) Διὰ δραχμὰς 50.000 ὑπὲρ τοῦ ἐν Βεροίᾳ Ὑποκαταστήματος τῆς Α Τ.Ε. καὶ 3) Διὰ δραχμὰς 133.800 ὑπὲρ τοῦ Λαζάρου Γεωργίου Φιλιππίδη, κατοίκου Θεσσαλονίκης.

Ἐγένετο ἐν Βεροίᾳ σήμερον τὴν δεκάτην ἑβδόμην (17) τοῦ μηνὸς Ἀπριλίου τοῦ χιλιοστοῦ ἐννεακοσιοστοῦ ἑξηκοστοῦ πέμπτου (1965) ἔτους ἡμέραν Σάββατον, καὶ ἐν τῷ Συμβολαιογραφείῳ μου κειμένῳ ἐν τῇ ἐνταῦθα καὶ ἐπὶ τῆς ὁδοῦ Βασιλέως Κωνσταντίνου 151, ἰδ οκτησία Εὐαγγέλου Πασσιᾶ, ἥτις ἀναγνωσθεῖσα καὶ βεβαιωθεῖσα ὑπεγράφη παρ' ἐμοῦ τοῦ Συμβολαιογράφου καὶ ἐσφραγίσθη.

Ὁ Συμβολαιογράφος
Θ. Γ. Καλλιμπάκας

ΤΟ ΠΡΟΕΔΡΕΙΟΝ ΤΗΣ Ο.Ε.Β.Β.

Τὸ νεοεκλεγὲν Δ)τικὸν Συμβούλιον τῆς Ὁμοσπονδίας Ἐπαγγελματιῶν καὶ Βιοτεχνῶν Βεροίας, ἐξέλεξε τὸ προεδρεῖον του ὡς κάτωθι:

Μυστακίδης Πέτρος πρόεδρος, Ἐμμανουηλίδης Κ. ἀντιπρόεδρος, Σαραφόπουλος Νικόλαος γεν. γραμμ., Ἀνδρονικίδης Ἡρακλῆς ταμίας καὶ σύμβουλοι Τσελέπογλου Εὐθύμιος, Λυμπάντσης Ὄθων, Παπάζογλου Β, Θόμογλου Σάβ., Χατζηκωνσταντίνου Χάρης, Ζευγαρόπουλος Θ, Μπίσμπα Φρόσω, Κότσυφας Μιχαήλ, Λευκόπουλος Ἄρης Ἰντζεβίδης Εὐάγγελος, Κελεπούρης Στέργιος καὶ Πατσιᾶ, Ἐμμανουήλ.

Ἐν τῷ μεταξὺ ὡς ἐπληροφορήθημεν, ἡ Διοίκησις τῆς ὡς ἄνω Ὁμοσπονδίας ἀποστέλλει πρὸς τὸν κ. Πρόεδρον τῆς Κυβερνήσεως καὶ λοιποὺς ἁρμοδίους ὑπομνήματα, αἰτῶντες τὴν ἀναστολὴν ἐφαρμογῆς τοῦ νέου ἐνοικιοστασίου καὶ τὴν προστασίαν τῆς ἐπαγγελματικῆς στέγης.

ΜΕΛΛΟΝΤΕΣ ΓΑΜΟΙ

Γνωστοποιεῖται συμφώνως τῷ ἄρθρῳ 1369 τοῦ ἀστικοῦ Κώδικος ὅτι μέλλουσι νὰ ἔλθουν εἰς γάμον

Ο ΒΛΑΔΙΜΗΡΟΣ ΜΕΤΑΛΛΙΔΗΣ τοῦ Ἰωσὴφ καὶ τῆς Εὐθυμίας τὸ γένος Βουτυρᾶ γεννηθεὶς καὶ κατοικῶν ἐν Βεροίᾳ καὶ ἡ ΚΛΑΡΑ ΔΟΥΛΚΕΡΙΔΟΥ τοῦ Στεφάνου καὶ τῆς Ἀγγελικῆς τὸ γένος Ἀχτσίδου γεννηθεῖσα καὶ κατοικοῦσα εἰς Κιλκίς

—Ο ΑΝΕΣΤΗΣ ΕΛΕΥΘΕΡΙΑΔΗΣ τοῦ Κοσμᾶ καὶ τῆς Ὄλγας τὸ γένος Θεοδωρίδου γεννηθεὶς εἰς Μετόχι Προδρόμου καὶ κατοικῶν ἐν Βεροίᾳ καὶ ἡ ΜΑΡΙΚΑ ΜΑΝΙΑ τοῦ Γεωργίου καὶ τῆς Σύρμως τὸ γένος Ζιώγα γεννηθεῖσα καὶ κατοικοῦσα ἐν Βεροίᾳ

ΝΕΑ ΤΟΥ ΜΟΡΦΩΤΙΚΟΥ ΚΕΝΤΡΟΥ ΒΕΡΟΙΑΣ

Τήν Τετάρτη 7)4)65, στίς 7,30' μ. μ. θά γίνη μάθημα στό Γυμνάσιο Θηλέων μέ θέμα: ΤΑ ΡΕΜΠΕΤΙΚΑ (θ' ἀκουστή χαρακτηριστική μουσική). Ὁμιλητής ὁ φιλόλογος-λογοτέχνης κ. Ντίνος Χριστιανόπουλος.

Ὁ Πειραματισμός τῶν συνοικιακῶν μαθημάτων ποὺ πέτυχε ἀπόλυτα θά συνεχισθῆ. Καταρτίζεται δὲ ἀπό τώρα ἄρτιο πρόγραμμα γιά τῶν ἑπόμενη χρονική περίοδο ἔτσι ὥστε ν' ἀποτελέσουν τά συνοικιακά μαθήματα ἕνα πραγματικό «λαϊκό πανεπιστήμιο» στόν τόπο μας ποὺ τόσο πολύ διψᾶ γιά μάθηση.

Στίς διακοπές τοῦ Πάσχα θά γίνουν ἀρχαιρεσίες γιά τό νέο διοικητικό συμβούλιο. Ἡ ἡμερομηνία θ' ἀνακοινωθῆ ἀργότερα.

ΕΥΧΑΡΙΣΤΗΡΙΟ

Τό Μ.Κ.Β. θεωρεῖ ὑποχρέωσή του νά εὐχαριστήσῃ τόν κ. Βλαχογιάννη γιά τήν δωρεάν κάθε φορά παραχώρηση τῆς αἴθουσας τοῦ κινηματοθεάτρου Στάρ γιά τίς διαλέξεις του.

ΕΚΛΟΓΑΙ ΤΟΥ ΦΙΛΟΠΡΟΟΔΟΥ ΣΥΝΔΕΣΜΟΥ ΣΥΝΟΙΚΙΣΜΟΥ ΚΑΛΛΙΘΕΑΣ

Χθές πραγματοποιήθηκε ἡ ἐτησία Γενική Συνέλευσις τοῦ Συνδέσμου Καλλιθέας, μέ θέματα τήν λογοδοσίαν τοῦ ἀπερχομένου Δ)κοῦ Συμβουλίου καί τήν ἐκλογήν νέου τοιούτου.

Εἰς τήν συνέλευσιν παρέστη καί ὁ δήμαρχος κ. Τσελέπογλου ὁ ὁποῖος ἔγινε μέ ἐνθουσιασμό δεκτός ἀπό τούς κατοίκους καί χαιρέτησε τή συνέλευση, δηλώσας κατηγορηματικῶς ὅτι ἀμέριστον θά εἶναι τό ἐνδιαφέρον του διά τάς συνοικίας ποὺ οὐδεὶς τάς ἐπρόσεξε μέχρι σήμερα.

Διά τό νέον Δ.Σ. ἐξελέγησαν οἱ κάτωθι:

Τριανταφυλλίδης Τηλεφάνης, Παγούρας Βασίλειος Ἰακωβίδης Νικόλαος, Τσιαμανίδης Κων)νος, Τσαχουρίδης Μάνθος, Κωνσταντινίδης καί Παπαδόπουλος Παναγιώτης.

Διά τήν ἐξελεγκτικήν ἐπιτροπήν ἐξελέγησαν:

Κωστόπουλος Ἀριστείδης Βασιλειάδης Μαρῖνος καί Πουταχίδης Νικόλαος.

ΠΩΛΕΙΤΑΙ μεταχειρισμένον ψυγεῖον 2 μέτρων KELVINATOR διά παντο πωλεῖον σὲ ἄρίστη κατάστασι καί τιμή εὐκαιρίας.

Πληροφορίαι Βενιζέλου 14 Τηλ. 26 67 Ἐνταῦθα.

ΠΩΛΕΙΤΑΙ παραπλεύρως ἐξοχικοῦ κέντρου Πασσᾶ Κιόσκι, οἰκόπεδο 2 στρεμμάτων, κατάλληλον διά ἐξοχικόν κέντρον ἤ διά οἰκίας.

Πληροφορίαι παρ'ἡμῖν.

ΤΥΠΟΓΡΑΦΕΙΟΝ ΓΙΟΒΑΝΟΠΟΥΛΟΥ

ΙΠΠΟΚΡΑΤΟΥΣ 1 Τηλ. 4-02

ΒΕΡΟΙΑ

Παρά τῆς Ν.Ε. τῆς ΕΔΑ Ἡμαθίας μᾶς ἀπεστάλη ἡ κάτωθι ἀνακοίνωσις

ΑΝΑΚΟΙΝΩΣΗ Ν.Ε. ΤΗΣ ΕΔΑ ΝΟΜΟΥ ΗΜΑΘΙΑΣ

Ἡ Ν.Ε. ΕΔΑ Ν. Ἡμαθίας ὕστερα ἀπό μελέτη τῆς πολιτικῆς καί οἰκονομικῆς κατάστασης διαπιστώνει:

α) Ἡ Κυβέρνηση τῆς ΕΚ ἀπό τότε ποὺ ἀνέλαβε τήν διακυβέρνηση τῆς χώρας, εἶχε ὅλη τήν δυνατότητα καί τά μέσα, νά προχωρήση στήν χάραξη καί ἄσκηση ἐξωτερικῆς ἀδέσμευτης ἑλληνικῆς πολιτικῆς, στόν ἐκδημοκρατισμό τῆς ἐσωτερικῆς ζωῆς καί στήν ἐπίλυση τῶν βασικῶν καί πλέον ἐπιτακτικῶν λαϊκῶν προβλημάτων.

β) Ἐλάχιστα βήματα σημειώθηκαν στόν τομέα τῆς ἀποκατάστασης φιλικῶν σχέσεων μέ τούς βαλκανικούς γείτονες, (συμφωνίες μέ τήν Βουλγαρία, διακηρύξεις Βελιγραδίου γιά εἰρηνική συνύπαρξη, ἐπικείμενο ταξείδι Προωθυπουργοῦ στή Μόσχα), στήν διαμόρφωση ἑνός κλίματος ἐλευθερίας καί στίς μικρές παραχωρήσεις ὑπέρ τῶν ἐργαζομένων. Πολλά ἀκόμη μένουν νά γίνουν.

γ) Αἰτία τῆς πολιτικῆς αὐτῆς εἶναι ὅτι ἡ ἡγεσία τῆς Ἑνώσεως Κέντρου δέν θέλει νά θίξη τά συμφέροντα τῆς ὀλιγαρχίας τοῦ πλούτου, δέν θέλει νά ἔρθη σέ ρήξη μέ τό ΝΑΤΟ ποὺ ἐπιβουλεύονται τήν Κυπριακή αὐτοδιάθεση καί ἐνισχύουν ἀπροκάλυπτα τά Τουρκικά σχέδια πολεμικῆς ἐπεμβάσεως στήν Κύπρο καί ἀνωμαλιῶν στά σύνορα τῆς Ἑλλάδος.

δ) Ἐν τούτοις θά εἶναι λάθος νά ταυτισθῆ ἡ ΕΚ καί ἡ πολιτική της μέ τήν ΕΡΕ καί τήν πολιτική τῆς ὀκταετίας.

ε) Ἡ Κυβέρνηση δέχεται συνεχῶς τήν πίεση ἀπό τήν πάλη τοῦ Λαοῦ, τῆς ΕΔΑ καί τῶν προοδευτικῶν στοιχείων τῆς ΕΚ, γιά διεύρυνση τῆς δημοκρατίας, ἐκκαθάριση τοῦ Κρατικοῦ μηχανισμοῦ ἀπό τούς πράκτορες τῆς ΕΡΕ ποὺ σαμποτάρουν τό κυβερνητικό ἔργο, τήν χάραξη ἑλληνικῆς ἀδέσμευτης ἐξωτερικῆς πολιτικῆς καί ἱκανοποίηση τῶν λαϊκῶν αἰτημάτων εἰς βάρος τῶν ὑπερόγκων κερδῶν τῆς οἰκονομικῆς ὀλιγαρχίας καί τῶν μονοπωλίων.

στ) Ἡ ΕΡΕ καί ἡ Δεξιά κάτω ἀπό τό ἀδιάκοπο ξεσκέπασμα τοῦ ἀντεθνικοῦ ἔργου τῆς ὀκταετίας, τῶν οἰκονομικῶν σκανδάλων της μέ τήν διασπάθιση τοῦ ἐθνικοῦ χρήματος καί τό ξεσκέπασμα τοῦ φασιστικοῦ της ρόλου κάθε μέρα πέφτει ἀπό τήν κοινή συνείδηση, καταδικάζεται σάν πολιτική παράταξη, γι' αὐτό χρησιμοποιεῖ κάθε θεμιτό καί ἀθέμιτο μέσο, μέ τήν ἐπέμβαση τοῦ ξένου παράγοντα, νά ἀναρριχηθῆ στήν ἐξουσία μέ διάφορα σχήματα (Κεντροδεξιά κλπ.) γιά νά στιματήση τήν αὐτοδιάθεση τῆς Κύπρου, νά ματαιώση τόν ἐκδημοκρατισμό τῆς ἐσωτερικῆς ζωῆς, νά ἀνακόψη τήν πάλη τοῦ λαοῦ γιά τήν ἐπίλυση τῶν οἰκονομικῶν του προβλημάτων καί νά ἐπιβάλη στή δημόσια ζωή πλήρη φασισμό.

ζ) Ἡ Ν.Ε. διατυπώνει ζωηρές ἀνησυχίες γιά τήν ἀντιδημοκρατική πολιτική τῆς Κυβερνήσης πάνω στά πιό κάτω φλέγοντα ζητήματα καί καλεῖ τά μέλη, τούς ὁπαδούς της καί ὅλον τόν λαό τοῦ Νομοῦ μας, νά ἀξιώση ἀπό τήν Κυβέρνηση:

1) Τόν πλήρη σεβασμό τῆς ἀδέσμευτης αὐτοδιάθεσης τῆς Κύπρου, νά παύσουν οἱ πιέσεις τοῦ ΝΑΤΟ καί τοῦ συμμαχικοῦ παράγοντα ποὺ ἐπιδιώκουν συμπεφωνημένη λύση μέ τά αἰτήματα τῶν Τούρκων, νά μή παρεμβληθοῦν ἐμπόδια στήν ὀργάνωση τῆς ἄμυνας τῆς Κύπρου μέ προμήθεια ὅπλων ἀπό ὅλες τίς χῶρες καί τήν ὁλόθερμη συμπαράστασή μας στόν ἀγῶνα τῶν Κυπρίων ἀδελφῶν μας.

2) Νά παύση ὁ 6ος Ἀμερικανικός στόλος νά περιπλέη καί ἀποκλείη τήν Κύπρο, πιέζοντας ὑπέρ τῆς ἀποδοχῆς Νατοϊκῆς λύσης στό Κυπριακό. Νά μήν καταπλεύση ὁ 6ος στόλος καί τό ἀτομοκίνητο «Ρίκετς» στά ἑλληνικά ὕδατα, ποὺ ἔχει σάν σκοπό νά ἐπηρεάση καί ἐκβιάση τόν Ἑλληνικό λαό γιά λύση Κεντροδεξιᾶς καί προώθηση τῶν Τουρκικῶν ἀξιώσεων στήν Κύπρο. Νά ἀποχωρήση τό ἑλληνικό πλήρωμα, ἀπό τό πολυεθνικό «Ρίκετς».

3) Νά λάβη θέση ἡ Κυβέρνηση καί νά διαχωρίση τή θέση της ἀπό τήν πολιτική τῶν Ἀμερικάνων, ὅπως ὅλος ὁ λαός, τίς βάρβαρες ἐπιδρομές τῶν Ἀμερικάνων στό Βιετνάμ, καί τόν βομβαρδισμό Ἑλληνικῶν πλοίων μέ ἀποτέλεσμα τόν φόνον Ἑλλήνων ναυτικῶν. Ἐπίθεση κατά φοιτητῶν Ἀθηνῶν κ.τ.λ.

4) Τόν πλήρη ἐκδημοκρατισμό τῆς ἐσωτερικῆς ζωῆς, τήν ἄμεσο κατάργηση τῶν ἐκτάκτων μέτρων, τήν ἀποφυλάκισι τῶν πολιτικῶν κρατουμένων, τόν ἐπαναπατρισμό τῶν πολιτικῶν προσφύγων καί τήν νομιμοποίηση τοῦ ΚΚΕ γιά νά λειτουργήση ἐλεύθερα ἡ πολιτική ζωή τοῦ τόπου.

5) Τόν σεβασμό τοῦ συνταγματικοῦ δικαιώματος τῶν πολιτῶν τοῦ συνέρχεσθαι καί συνεταιρίζεσθαι, τηροῦντες τούς νόμους τοῦ Κράτους, νά μήν ἀπαγορευθοῦν οἱ δημόσιες συγκεντρώσεις τῶν ἐργαζομένων καί οἱ ἐλεύθερες ἐκδηλώσεις των, νά ἐπιτραποῦν οἱ πορεῖες διαμαρτυρίας καί συγκεκριμένα τήν 6)4, γιά μή ἐπίλυση τῶν δικαίων αἰτημάτων τους καί γιά τήν κατοχύρωση τῆς Εἰρήνης, πρᾶγμα ποὺ γίνεται ἐλεύθερα σέ ὅλες τίς δημοκρατικές χῶρες τῆς Εὐρώπης.

6) Νά δυναμώση τήν πατριωτική τους συνεργασία μέ ὅλους τούς πατριῶτες δημοκράτες, ποὺ θέλουν τήν ἄνοδο καί τήν προκοπή τοῦ τόπου μας.

Ἡ πολιτική τῆς δημοκρατικῆς συνεργασίας εἶναι ἡ μόνη ἐγγύηση νά ματαιωθοῦν τά ἀντεθνικά σχέδια τῆς Δεξιᾶς καί τῆς ΕΡΕ, γιά νά δῆ ὁ τόπος μας πρόοδο καί εὐημερία.

Βέροια 2–4–65

ΓΡΑΦΕΙΟΝ ΚΤΗΜΑΤΙΚΩΝ ΣΥΝΑΛΛΑΓΩΝ

Ἀγοραί—Πωλήσεις—Ἐνοικιάσεις

ΑΝΤΙΠΑΡΟΧΑΙ

Διαμερισμάτων, Οἰκοπέδων, Μονοκατοικιῶν, Καταστημάτων.

ΤΙΜΙΟΤΗΣ—ΕΙΔΙΚΡΙΝΕΙΑ — ΕΧΕΜΥΘΕΙΑ

ΠΑΝΤΕΛΗΣ Σ. ΚΙΝΤΖΟΝΙΔΗΣ

Ὁδός Ἀναλήψεως 13 Τηλ. 80-460

ΘΕΣΣΑΛΟΝΙΚΗ

Η ΑΠΕΡΓΙΑ ΤΩΝ ΟΙΚΟΔΟΜΩΝ

Τήν 31 Μαρτίου πραγματοποιήθηκε καί στήν πόλι μας ἡ 24ωρη Πανοικοδομική ἀπεργία ἡ ὁποία ἦταν καθολική.

Τό πρωί ἡ ὥρα 10 συνεκεντρώθηκαν ὅλοι οἱ ἀπεργοῦντες οἰκοδόμοι, στό παλαιό ἐργατικό κέντρο ὅπου διάφοροι ὁμιλητές ἀνέπτυξαν τά κύρια σημεῖα ποὺ ὁδήγησαν τόν οἰκοδομικό κόσμο νά κατέλθη στήν 24ωρη ἀπεργία ποὺ ἦταν 1) Ἡ ἀπομάκρυνσις τῶν πρακτόρων τῆς ὀλιγαρχίας ἀπό τόν ἀνώτερο συνδικαλιστικό Ὀργανισμό, 2) Ἡ ὑπαγωγή των στόν κανονισμό περί βαρέων καί ἀνθυγιεινῶν ἐπαγγελμάτων, 3) Ἡ καθιέρωσις ἐτησίας 15ήμερης ἄδειας μετ'ἀποδοχῶν, 4) Ἡ μείωσις τῶν προϋποθέσεων γιά τήν συνταξιοδότησι 5) Ἡ ἐφαρμογή ἀπό τήν 1η Μαΐου σ'ὁλόκληρη τή χώρα τῆς 7ωρης ἐργασίας κ.λ.π.

Στήν συγκέντρωση παρέστησαν πάνω ἀπό 300 οἰκοδόμοι οἱ ὁποῖοι τελικά ἐνέκριναν ψήφισμα, τό ὁποῖον ἀπεστάλη ἁρμοδίως.

Βασίλειον τῆς Ἑλλάδος
Νομαρχία Ἡμαθίας
Ὑπηρεσία Γεωργίας
Ἀριθ. πρωτ. 13810

ΑΠΟΦΑΣΙΣ

Ὁ Νομάρχης Ἡμαθίας

Ἔχοντες ὑπ' ὄψιν

1) Τάς διατάξεις τοῦ Ν. 3200]1955 περί ἀποκεντρώσεως.

2) Τά ἄρθ. 20–6–1955 καί 23–11–56 Διατάγματα περί ἀντικειμένου ἁρμοδιότητος Ὑπουργείου Γεωργίας καί περί ἐπεκτάσεως ἁρμοδιοτήτων Νομαρχῶν.

3) Τάς διατάξεις τοῦ Νόμου 3250]24.

4) Τήν ἀπό 11–3 65 αἴτησιν τοῦ Μάρτου Δημητρίου τοῦ Δημητρίου (Τούσια) κατοίκου Βερσίας

5) Τήν ὑπ' ἀριθ. 102]3 4–65 σύμφωνον γνώμην τοῦ παρ' ἡμῖν Συνβουλίου Ἐποικισμοῦ.

Ἀποφασίζομεν

Ἀίρομεν τήν ἐκ τοῦ ἄρθρου 2 παραγ. 2 τοῦ Νόμου 3250]1924, ὡς ἐτροποποιήθη μεταγενεστέρως ὑφισταμένη ἀπαγόρευσις καί ἐπιτρέπομεν εἰς τόν Μάρτον Δημήτριον τοῦ Δημητρίου Κάτοικον Βερσίας ὅπως μεταβίβαση διά δωρεᾶς εἰς τόν υἱόν του Γεώργιον Δημητρίου Μάρτου τό εἰς τήν κατοχήν καί κυριότητα του ὑπάρχον ἰδανικόν μερίδιον (Μπάσνα) τοῦ συνιδιοκτήτου Δασοαγροκτήματος Σελίου ὡς ἐμφαίνεται ἐκ τοῦ ὑπ' ἀριθ. 624]18–3–65 πιστοποιητικοῦ Μεταγραφοφύλακος Βεροίας.

Ἡ παροῦσα τελεῖ ὑπό τό ὅρον τῆς καταβολῆς τῶν ὑπέρ τοῦ Εἰδικοῦ Ταμείου Ἐποικισμοῦ δικαιωμάτων ὑπό τῆς ὑπ'ἀριθ 160551]1946 Ὑπουργικῆς ἀποφάσεως, δέον νά δημοσιευθῆ συμφώνως τῷ ἄρθρῳ 2 παραγρ. 2 τοῦ Νόμου 3250]1924, ὡς ἐτροποποιήθη διά τοῦ ἄρθρου μόνον τοῦ Νόμου 2148]52 κεῖν πρόκειται νά κατατμηθῆ Ἄδασος ἡ Δασική ἔκτασις δέον ἀπαραιτήτως νά ἐκδοθῆ καί ὑπό τοῦ ἄρθρου 216 τοῦ Νόμου 4773 «περί Δασικοῦ κώδικος» ἀπαιτουμένη ἄδεια, πάσης σχετικῆς δικαιοπραξίας οὔσης ἀκύρου ἄνευ τηρήσεως τῆς προϋποθέσεως ταύτης».

Γίνεται μνεία ὅτι δέον οἱ ἐνδιαφερόμενοι νά ἔχουσι ὑπ' ὄψιν των ὅτι ἡ παροῦσα δέν ἔχει τήν ἔννοιαν ἀναγνωρίσεως κυριότητος ἤ παντός ἑτέρου δικαιώματος ὑπέρ τοῦ ἐνδεικτικῶς ἀναγραφομένου ὡς ἰδιοκτήτου.

Ἐν Βεροίᾳ τῇ 3–4–65

Ὁ Νομάρχης Ἡμαθίας α. α.
Δ. Φέσσας

ΠΩΛΟΥΝΤΑΙ 2 διαμερίσματα εἰς Γ' ὄροφον ἐπί τῆς ὁδοῦ Πίνδου 9 τῶν 2 καί 3 δωματίων μετά ἀνέτων βοηθητικῶν χώρων καί τελείας συγχρόνου καί πολυτελοῦς κατασκευῆς.

Πληροφορίαι τηλ. 4 84

ΠΕΡΙΛΗΨΙΣ
Διακηρύξεως ἐπαναληπτικοῦ Διαγωνισμοῦ

Ἡ ἐπιτροπή ἀποκτήσεως Οἰκοδομησίμων χώρων Βεροίας τοῦ Ὀργανισμοῦ Ἐργατικῆς κατοικίας διακηρύττει ὅτι τήν 17ην Ἀπριλίου 1965 ἡμέραν τῆς ἑβδομάδος Σάββατον καί ὥραν 10—12 π.μ. διενεργηθήσεται ἐν τοῖς γραφείοις τῆς Οἰκονομ. Ἐφορίας Ἠκαθίας ἐπαναληπτικός τακτικός μειοδοτικός διαγωνισμός δι' ἐνσφραγίστων προσφορῶν διά τήν ἀγοράν οἰκοπέδων δι' ἀνέγερσιν Ἐργατικῶν κατοικιῶν.

Προσφοραί γίνονται δεκταί ἀπό τῆς 7—4—65 ἕως καί τῆς 16—4—65.

Πλείονα πληροφορίαι παρέχονται παρά τοῦ Γραμματέως τῆς Ἐπιτροπῆς (Γραφεῖον Γραμματέως Πρωτοδικῶν Βεροίας) κατά τάς ἐργασίμους ἡμέρας καί ὥρας.

Σημείωσις. Ἐρίστᾶται ἡ προσοχή εἰς τούς κατά τούς προηγουμένους διαγωνισμούς ἔχοντας κάμει τάς προσφοράς των, ὅπως ἐπαναλάβουν ταύτας.

Ἐν Βεροίᾳ τῇ 5—4—1965

Ὁ Πρόεδρος τῆς Ἐπιτροπῆς
Λάζαρος Μεδίτσκος

Βασίλειον τῆς Ἑλλάδος
Δῆμος Βεροίας
Ἀριθ. πρωτ. 3614

ΑΝΑΚΟΙΝΩΣΙΣ

Φέρομεν εἰς γνῶσιν ὅτι ἅπαντες οἱ δημόται μας δέον νά ἐφοδιασθῶσιν μέ κατάλληλα δοχεῖα ἀπορρημάτων μετά καλύμματος καθ' ὅσον ἄλλως ἀπό τῆς 15ης Ἀπριλίου ἐ. Ἔ. δοχεῖα ἀπορρημάτων ἀκατάλληλα (τενεκέδες κ. λ. π.) θά περισυλέγωνται μετά τῶν ἀπορρημάτων.

Ὁ Δήμαρχος Βεροίας
Εὐθ. Τσελέπογλου

ΣΗΜΕΡΟΝ
ΣΤΟ ΖΑΠΠΕΙΟΝ
ΕΚΣΤΑΣΙΣ
& ΠΑΘΟΣ

ΑΦΡΩΔΗ ΣΤΡΩΜΑΤΑ—ΜΑΞΙΛΑΡΙΑ
ΤΗΣ ΒΕΣΥ
ΑΝΑΠΑΥΤΙΚΑ, ΥΓΙΕΙΝΑ, ΜΟΝΤΕΡΝΑ
Θά τά βρῆτε στό Κατάστημα ΕΠΙΠΛΩΝ
ΒΑΡΑΚΛΗ
Μητροπόλεως 69 Τηλ. 8–19 ΒΕΡΟΙΑ

ΕΞΟΡΜΗΣΕΙΣ

ΠΝΕΥΜΑΤΙΚΗ ΚΙΝΗΣΙΣ

Μὲ χαρὰ παρατηροῦμε ἕνα ξεκίνημα πνευματικῆς κίνησης στὴν πόλη μας. Δεῖγμα πὼς ὁ κόσμος ἔχει ὄρεξη γιὰ μάθηση καὶ ἀναζητεῖ τὶς κοινωνικὲς ἐκδηλώσεις. Κάθε ἑβδομάδα ὅλο καὶ κάτι θὰ ὑπάρχῃ. Πότε μιὰ διάλεξι, πότε μιὰ ὁμαδικὴ συζήτηση, ἄλλοτε πάλι κανένας περιοδεύων θίασος καὶ ἄλλες εὐκαιρίες γιὰ μάθηση.

Καθῆκον μας εἶναι νὰ ἐνθαρρυνωμε κάθε πνευματικὴ ἑστία ποὺ θέλει καὶ προσπαθεῖ νὰ προσφέρη στὸ κοινό, γιά νὰ ἀποχτήση ἐπὶ τέλους καὶ ἡ πόλις μας πνευματικὴ παράδοση.

Η ΑΚΡΟΠΟΤΑΜΙΑ ΤΗΣ ΜΠΑΡΠΟΥΤΑΣ

Φυσικὴ ὀμορφιὰ καὶ γραφικότητα (κοντά στὶς ἄλλες εὐεργεσίες) κρύβει ἡ ποτάμια λουρίδα τῆς Μπαρμπούτας, ἀπὸ τοὺς στρατῶνες μέχρι τὰ σφαγεῖα. Θέλγητρον μεγάλου τουριστικοῦ ἐνδιαφέροντος, μὰ καὶ σημεῖο ντροπῆς γιὰ τὴν πόλη μας, ἂν στὴν καλὴ προσπάθεια τοῦ Δήμου γιὰ τὴν καθαριότητα τοῦ ποταμοῦ δὲν μπῆ καὶ ἡ φιλότιμη προσπάθεια κάθε συμπολίτη καὶ ἰδίως κάθε παροχθίου κατοίκου νὰ μὴν ρίχνη στὶς ὄχθες σκουπίδια καὶ ἄλλα ἀπορρίματα, κάνοντας μὲ τὶς ἀκαθαρσίες στὸ ποτάμι μιά γαρνιτούρα ἄσχημη στὴν ἐμφάνιση καὶ δύσοσμη...

Ο ΔΡΟΜΟΣ ΠΡΟΣ Β ΛΤΟΝ

Ἀπὸ Βέροια γιὰ Θεσσαλονίκη ταξιδεύοντας καὶ στὴν ἔξοδο τοῦ χωριοῦ Σταυρὸς βλέπομεν ἀριστερά μας μιὰ ταμπέλα «πρὸς Γιαννιτσά». Θὰ μπορούσαμε χωρὶς φιλολογία νὰ βάλουμε στὴν ταμπέλα τὶς λέξεις «Πρὸς χρυσωρυχεῖον Βάλτου». Εἶναι δὲ ὁ δρόμος ποὺ διασχίζει τὴν καρδιὰ τοῦ βάλτου, ποὺ διασχίζει τὴν καρδιὰ τοῦ βάλτου, ποὺ πατιέται ἀπ' ὅλον τὸν ἀγροτόκοσμο καὶ ποὺ περνάει ἀπὸ πάνω του ὅλη ἡ γεωργικὴ παραγωγή.

Δρόμος νευραλγικός, ἀποδοτικὸς καὶ ἀναγκαιότατος σ' ὁλόκληρο τὸ ἔτος καὶ ἰδίως ἀπὸ τὴν ἄνοιξη καὶ πέρα.

Ἂν εἶναι χαρακτηρισμένος σὰν ἐπαρχιακός, ἐθνικὸς ἢ χωραφόδρομος, δὲν ἔχει σημασία. Ἐκεῖνο ποὺ ἔχει σημασία εἶναι ἡ ἀσφαλτόστρωσή του ἢ τοὐλάχιστον ἡ ἄμεση συντήρησή του γιὰ νὰ ἔχῃ μιὰ ὑποφερτὴ βατότητα στά μόλις 25 χιλιόμετρά του.

Οἱ κύριοι βουλευταὶ καλοῦνται νὰ ἐνδιαφερθοῦν γιὰ τὴν τακτοποίηση τῆς σπουδαίας αὐτῆς ὁδικῆς ἀρτηρίας ποὺ ἐξυπηρετεῖ πολὺ τὸν εἵλωτα ἀγρότη μας καὶ τὰ περιφρονημένα πρϊόντα του.

ΤΑ ΔΗΜΟΤΙΚΑ ΕΡΓΑ

Ἡ ἐφημερίδα μας δὲν μπορεῖ παρὰ νὰ ἀπευθύνη ἕνα μεγάλο εὖγε στοὺς Λαμπράκηδες Βεροίας διότι τὴν Κυριακὴ μὲ μεγάλο ἀριθμὸ μελῶν της βοήθησε ἀνιδιοτελῶς τὸν Δῆμο Βεροίας στὴν καταπολέμηση τῶν ἐντόμων ποὺ καταστρέφουν τὰ πεῦκα στὸν συνοικισμὸ Παπάγου.

Ἡ πράξη τους ἀποτελεῖ παράδειγμα πρὸς μίμησιν γιὰ ὅλους τοὺς νέους καὶ σὲ ὅλους τοὺς τομεῖς τῆς δραστηριότητος τῆς Νεολαίας.

ΟΙ ΤΕΧΝΙΚΕΣ ΣΧΟΛΕΣ

Μὲ μεγαλοπρέπεια γιορτάστηκε στὴν Βέροια ἡ ἐθνικὴ μας ἐπέτειος τῆς 25 Μαρτίου.

Ἀνάμεσα στοὺς ποικίλους παρελάσαντας ἦταν παρόντες καὶ οἱ ἐργαζόμενοι σπουδασταὶ τῶν δύο τεχνικῶν μας σχολῶν. Ὡς γνωστὸν οἱ τεχνικές σχολὲς συνδυάζουν τὴν μόρφωσι μὲ τὸν ἐπαγγελματισμὸ καὶ εἶναι αὐτο ἀκριβῶς ποὺ χρειάζεται ἕνα μεγάλο μέρος τῆς νεολαίας μας

Ἂς προσέξωμεν ἐπομένως ὅλοι μας καὶ κυρίως τὸ κράτος νὰ βελτιωθῆ καὶ νὰ ἐπεκταθῆ ἡ προσπάθεια τοῦ ἐπαγγελματισμοῦ τῆς νεολαίας μας.

Τεχνικὲς σχολές πρέπει νὰ ἱδρυθοῦν σὲ πολλὰ μεγάλα Κέντρα κάθε Νομοῦ, νὰ ἐνισχυθοῦν οἰκονομικά, νὰ ἐξοπλισθοῦν μ' ὅλα τά μέσα καὶ νὰ μπορέσουν νὰ ἀπορροφήσουν ὅσον τὸ δυνατὸν περισσότερον ἀριθμὸν σπουδαστῶν διὰ τῆς δωρεὰν μαθήσεως.

ΠΩΛΕΙΤΑΙ παραπλεύρως ἐξοχικοῦ κέντρου Πασσᾶ Κιόσκι, οἰκόπεδο 2 στρεμμάτων, κατάλληλον διὰ ἐξοχικὸν κέντρον ἢ διὰ οἰκίας.

Πληροφορίαι παρ'ἡμῖν.

ΑΝΑΚΟΙΝΩΣΙΣ ΝΕΟΛΑΙΑΣ ΛΑΜΠΡΑΚΗ

Ἡ Νεολαία Λαμπράκη καλεῖ ὅλα τὰ μέλη της, τοὺς ὀπαδοὺς καὶ φίλους της. Ὅλη τὴν Νεολαία Βεροίας. Τὴν ἐρχομένη Κυριακὴ νὰ πᾶνε στὸ πευκοφυτευμένο δάσος τοῦ συνοικισμοῦ Παπάγου γιὰ τὴν καταπολέμηση τῶν ἐντόμων ποὺ καταστρέφουν αὐτό.

- Γιὰ τὴ διάσωση τοῦ πρασίνου.

- Γιὰ τὸν ἐξωραϊσμὸ τῆς πόλης μας.

- Γιὰ τὴν ὑγεία τῶν κατοίκων μας.

Η Ν. ΕΠΙΤΡΟΠΗ
ΝΕΟΛΑΙΑΣ ΛΑΜΠΡΑΚΗ

ΛΟΓΟΤΕΧΝΙΚΗ ΣΤΗΛΗ

ΑΝΑΡΩΤΙΕΤΑΙ ΤΟ ΠΑΙΔΙ

Βρέχει καὶ βρίσκομαι ἐδῶ μέσα στὸ καφενεῖο;
σᾶς λέω πὼς εἶναι ξαστεριὰ θὰ σᾶς φανῆ ἀστεῖο.
Κι'ὅμως γυρνῶ σὰν ἄσωτος, γι'αὐτὸ φταίω ἐγώ;
δὲν βρίσκω τὴν ἀπάντηση γι'αὐτὸ βαθειὰ πονῶ.

—=—

Ἐκεῖνοι ποὺ μὲ γέννησαν δὲν μ'ἔστειλαν ἐδῶ
μ'ἀνάθρεψαν τόσο καλὰ σὰν εἴμουνα μωρὸ
μὰ τώρα μαραθήκανε οἱ ἀρχὲς ποὖχα ἐγὼ
σὰν τὸν ἀνθὸ μὲς τὸν μπαξὲ χωρὶς σταλιὰ νερό.

—=—

Ἄχ ποῦ νὰ πάω τὸ φτωχὸ σ'αὐτὴν τὴν κοινωνία
ἀφοῦ σὰν διασκέδαση ἔχει τὰ καφενεῖα.
Δὲν ἀστειεύομαι παιδιά, δὲν εἶναι αὐτὰ ἀστεῖα,
ἡ μόνη ἀπασχόληση εἶναι ἡ ἀνεργία.

Η ΕΛΛΗΝΙΚΗ ΘΑΛΑΣΣΑ

Τοῦ ἐκλεκτοῦ μας συνεργάτη κ. ΤΑΚΗ Κ.

Ὁ καιρὸς καλωσύνεψε.

Πλησιάζει τὸ καλοκαίρι. Ὅπου νἆναι σὲ λίγο οἱ πρώϊμες ζέστες θὰ φανοῦν. Κι' ὅλοι μας θὰ ζητήσουμε νὰ περάσουμε λίγες ὧρες τὴν βδομάδα κοντὰ στὴ θάλασσα Μιὰ παράξενη ἀγάπη μᾶς ὠθεῖ κοντὰ της, ὅλους μας, ὅλους τοὺς Ἕλληνες. Κι'ἴσως αὐτὸ νὰ πηγάζει ἀπὸ τὸ ὅτι, ἡ ἱστορία ὅλης τῆς φυλῆς μας εἶναι γραμμένη γύρω ἀπὸ τὴν θάλασσα.

Γι'αὐτὸ ὅλοι μας, κάτω ἀπὸ τὸ δέρμα μας φέρουμε ἕνα στρῶμα θαλασιννῆς ἁλμύρας, ποὺ κληρονομήθηκε ἀπὸ τότε, ποὺ οἱ παλιοὶ ὤργωναν τὸ Αἰγαῖον,τὸ Ἰόνιον τὴν Μεσόγειο, πρὸς ὅλες τὶς μεριές....

Ἀπὸ ἐδῶ ξεκινᾶ ἡ σπίθα; ποὺ φουντώνει καὶ θεριεύει καὶ βγαίνει ἐπάνω κατακόκκινη, κάνοντάς μας νὰ νοιώθουμε μιὰ ἀνάγκη, ποὺ γίνεται ἐπιτακτική, νὰ βρεθοῦμε ἔστω γιὰ λίγο κοντά της. νὰ βρέξουμε τὰ πόδια μας καὶ νὰ ἀφήσουμε τὴ ματιὰ μας νὰ πλανηθῆ ἐπάνω της, ἀρχίζοντας ἀπὸ τὰ κυματάκια ποὺ σπᾶνε μπροστά μας, μετὰ πιὸ μέσα σὲ ἄλλα ποὺ παιχνιδίζουνεστὴν παρυφή της. μετὰ πιὸ βαθειὰ ἐκεῖ ὅπου οἱ γλάροι τῆς κεντοῦνε μὲ τὰ ράμφη τους τὴν ἐπιφάνεια, καὶ τέλος κάπου στὸ ἀπέραντο χάος τὰ μάτια μας θὰ συναντήσουν τὴν ὁμίχλη, ποὺ μέσα ἀπὸ τοὺς ἀτμούς της, χὰ ξεπροβάλουνε κάτι μορφὲς σὰν τοῦ Θεμιστοκλῆ, τοῦ Ἀλκιβιάδη, τοῦ Κανάρη τῆς Μπουμπουλίνας, ἐνῶ στὰ αὐτιά μας, ἕνα βιαστικὸ φύσημα τοῦ ἀέρα μᾶς φέρνει τὶς λέξεις. «Ἴτε παῖδες Ἑλλήνων». Καὶ μεθᾶς...

Μεθᾶς ἀπὸ κάτι τὸ ἀκαθόριστο, κάτι ποὺ δὲν ἀπαντιέται πουθενὰ ἀλλοῦ, τὸ μυαλό σου στριφογυρίζει σ' ἕναν ἄτακτο ρυθμό, κάτι σὰν ἕνα ρυθμὸ ἀρχαῖο, ἀπὸ Νηρηΐδες ποὺ ἀργοσαλεύουν τοὺςγοφούς τους στὸν ἦχο τοῦ βόγγου τῆς θάλασσας, κρατώντας τὰ χέρια ψηλὰ στὸν ἀέρα, ὅμοιες μὲ φαντάσματα, στρέφοντας τὰ δάκτυλα καὶ πλέκωντας τὰ μακρυά τους νύχια, μὲςτὶς χρυσὲς κλειστὲς θῆκες ποὺ ἀναλαμπίζουν γύρω-γύρω,σὰν κάτι ἔντονα ἄσπρα φωτάκια, ποὺ τὰ σκορπίζουν χιλιάδες ἀόρατα χέρια, σαλεύοντας ἀθόρυβα μικροὺς καθρέπτες.

Ὕστερα εἶναι καὶ τὸ χάδι της, τὸ τόσο ἁπαλὸ καὶ ἤρεμο, ποὺ φροντίζει νὰ μᾶς τὸ στέλνη στὶς πολυκέλαδες καὶ χοχλαδόσπαρτες ἀκρογυαλιές της, ἐκεῖ ποὺ παίζουμε μὲ τὰ νερά της, τυλίγοντας μας μέσα σὲ ἀφρούς, σὰν γιὰ παράξενη καὶ ἐξωτικὴ γκέϊσσα.

ΤΑΚΗΣ Κ.

ΤΥΠΟΓΡΑΦΕΙΟΝ
ΓΙΟΒΑΝΟΠΟΥΛΟΥ
ΙΠΠΟΚΡΑΤΟΥΣ 1 Τηλ. 4-02
ΒΕΡΟΙΑ

ΠΩΣ ΠΡΕΠΕΙ ΝΑ ΤΡΟΠΟΠΟΙΗΘΗ Η ΝΟΜΟΘΕΣΙΑ ΠΕΡΙ ΔΗΜΩΝ ΚΑΙ ΚΟΙΝΟΤΗΤΩΝ

Συνέχεια ἐκ τῆς 1ης σελίδος

δικα πρέπει νὰ θεσπισθοῦν διατάξεις ποὺ νὰ καταργοῦν τὴν πειθαρχικὴ εὐθύνη τὸ δὲ δικαίωμα τῆς ἀπολύσεως νὰ ἀνατεθῆ εἰς τὰ Δικαστήρια, σὲ περιπτώσεις καταδίκης τῶν αἱρετῶν ἀρχόντων, σὲ ἀτιμωτικὲς ποινές. Ἡ εὐθύνη τῶν ὀργάνων τῆς τοπικῆς αὐτοδιοικήσεως θὰ εἶναι πολιτική, ἔναντι τῶν ψηφοφόρων τους καὶ νομικὴ ἔναντι τῶν νόμων

5) Ὁ Νέος Κῶδιξ πρέπει νὰ περιλάβη διατάξεις γιὰ τὴν ἵδρυση αὐτοδιοικήσεως δευτέρου βαθμοῦ, δηλαδὴ Νομαρχιακὴ Αὐτοδιοίκηση ποὺ καθιερώθηκε μὲ τὸ Ν. Δ. 9—5—1923 καὶ δὲν ἐφαρμόσθηκε ἀπὸ τότε μέχρι σήμερα.

ΤΡΟΠΟΠΟΙΗΣΕΙΣ ΣΤΑ ΟΙΚΟΝΟΜΙΚΑ

Οἱ δῆμοι καὶ οἱ κοινότητες ἐνῶ ἔχουν νὰ ἐπιτελέσουν μεγάλο ἔργο, ἀδυνατοῦν, διότι τὰ οἰκονομικά τους εἶναι μηδαμινά. Εἶναι καταχρεωμένοι καὶ πολλὲς φορὲς δὲν μποροῦν νὰ πληρώσουν τοὺς ὑπαλλήλους των.

Πρέπει νὰ ληφθοῦν ριζικὰ μέτρα. Ὁ Νέος Κῶδιξ έπει νὰ περιλάβη διατάξεις ποὺ νὰ ἀναπτύξουν καὶ αὐξήσουν τὰ οἰκονομικὰ τῆς αὐτοδιοικήσεως. Συγκεκριμένα:

1) Νὰ αὐξηθῆ ἡ ἐτησία κρατικὴ προκοδότησι τῶν δήμων καὶ κοινοτήτων μέχρι ποσοῦ ποὺ νὰ φτάνει τὸ 50 ο)ο τῶν εἰσπράξεων τοῦ Δημοσίου ἀπὸ τὴν φορολογία Καπνοῦ. Τὸ μέχρι σήμερα χορηγούμενο ποσὸ τοῦ Κρατικοῦ προϋπολογισμοῦ τῶν 440 ἑκ. δραχμῶν (ἄρθρ. 37 Ν. Δ. 0260;62) εἶναι ἀνεπαρκές.

2) Νὰ ἀποδοθῆ τὸ ποσοστὸ 50 ο)ο τοῦ ἰσχύοντος τέλους ἐπὶ τῶν εἰσιτηρίων αὐτοκινήτων ὑπὲρ τοῦ ΕΤΜΟΑ (ν. 3994|59) στοὺς δήμους καὶ Κοινότητες.

3) Νὰ καθιερωθῆ κατὰ 70 ο)ο μειωμένη τιμὴ ἠλεκτρικοῦ ρεύματος ποὺ καταναλίσκουν οἱ δῆμοι καὶ οἱ Κοινότητες.

4) Νὰ ἀποδοθῆ στοὺς δήμους καὶ στὶς Κοινότητες ὁ φόρος δημοσίων θεαμάτων γιὰ νὰ γίνουν ἔργα ἐκπολιτισμοῦ.

5) Νὰ ρυθμισθοῦν τὰ χρέη τῶν δήμων καὶ κοινοτήτων. Ἡ ἐξόφλησις νὰ γίνη σὲ 30 χρόνια μὲ τόκο 0,5 ο)ο.

6) Νὰ παραχωρηθοῦν στοὺς δήμους καὶ στὶς κοινότητες, κάθε εἴδους ἐκτάσεως ποὺ ἀνήκει στὸ Δημόσιο, ποὺ θὰ ἔχη οἰκοπεδικὴ ἀξία, γιὰ νὰ γίνουν ἀπ'τοὺς δήμους λαϊκὲς κατοικίες καὶ ἄλλα κοινωφελῆ ἱδρύματα.

7) Νὰ καθιερωθῆ ἡ συμμετοχὴ τῶν δήμων καὶ κοινοτήτων στὶς ἐκμεταλλεύσεις τοῦ Ἐθνικοῦ Ὀργανισμοῦ Τουρισμοῦ (ΕΟΤ)

Γενικὰ πρέπει νὰ παρθοῦν μέτρα ὑπὲρ τῶν δήμων καὶ κοινοτήτων, γιὰ νὰ γίνουν ζωντανοὶ ὀργανισμοὶ ποὺ θὰ συμβάλλουν, πλάϊ στὸ Κράτος, στὴν ἀνύψωσι καὶ εὐημερία τοῦ Λαοῦ.

ΓΕΝΙΚΗ ΣΥΝΕΛΕΥΣΙΣ ΤΟΥ ΣΥΛΛΟΓΟΥ ΦΡΟΥΤΟΠΑΡΑΓΩΓΩΝ ΤΟ "ΒΕΡΜΙΟΝ,,

Τὸ Διοικητικὸν Συμβούλιον τοῦ Συλλόγου Φρουτοπαραγωγῶν Κεντρικῆς Μακεδονίας τὸ «Βέρμιον» καλεῖ ὅλους τοὺς φρουτοπαραγωγοὺς Βεροίας—Ναούσης—Σκύδρας— Ἐδέσης Ἀριδαίας—Γιαννιτσῶν καὶ Κατερίνης, εἰς Γενικὴν Συνέλευσιν διὰ τὴν 11 Ἀπριλίου 1965 ἡμέρα Κυριακὴ καὶ ὥρα 10 π.μ. εἰς Βέροιαν στὸν κινηματογράφο «ΣΤΑΡ» διὰ νὰ συζητηθοῦν τὰ προβλήματα τῶν φρουτοπαραγωγῶν καὶ νὰ ληφθοῦν ἀποφάσεις διὰ τὴν λύσιν των καὶ νὰ γίνουν ἐνέργειες πρὸς τὴν Κυβέρνησιν διὰ τὴν ἔγκαιρον ἀντιμετώπισιν τῶν προβλημάτων μας

Νὰ μὴν ἀπουσιάση κανείς, γιατὶ μόνο μὲ τὴν μαζική μας κινητοποίησιν θὰ λυθοῦν τὰ ζητήματά μας.

Τὸ Δ.Σ. τοῦ Συλλόγου

Δ[Ρ] ΓΕΩΡΓΙΟΣ ΓΙΟΦΚΑΣ
ΝΕΥΡΟΛΟΓΟΣ - ΨΥΧΙΑΤΡΟΣ
Εἰδικευθεὶς ἐπὶ 6ετίαν εἰς τὰς Πανεπιστημιακὰς Κλινικὰς Βιέννης καὶ Βερολίνου.
Δέχεται ἑκάστην Τρίτην 9—12 π.μ. εἰς τὴν Κλινικὴν κ. Κ. ΑΡΧΟΝΤΟΥΛΗ.

ΚΟΙΝΩΝΙΚΑ

ΑΡΡΑΒΩΝΕΣ

Εἰς τὸν μνηστευθέντα κ. Χρῆστον Τσολάκην καθηγητὴν μετὰ τῆς δεσποινίδος Στάσας Ι. Βαγουρδῆ καθηγητρίας, εὐχόμεθα κάθε εὐτυχίαν.

Τηλ. Τρ.

ΑΝΑΓΝΩΡΙΣΙΣ ΣΩΜΑΤΕΙΟΥ

Διὰ τῆς ὑπ'ἀριθ. 69)65 ἀποφάσεως τοῦ Πρωτοδικείου Βεροίας ἀνεγνωρίσθη σωματεῖον ὑπὸ τὴν ἐπωνυμίαν «Τουριστικὸς Ὅμιλος Ξηρολειβάδου ὁ Προφήτης Ἠλίας» ἕδρα τοῦ ὁποίου ὁρίζεται ἡ Βέροια καὶ σκοπὸς ἡ διὰ συντονισμένων ἐνεργειῶν τῶν μελῶν του τουριστικὴ ἀξιοποίησις τοῦ χωρίου Ξηρολειβάδου Ἠμαθίας.

Βέροια τῇ 26)3)65
Ὁ Πληρ. Δικηγόρος
Λάμπρος Κυριακίδης

Α. ΤΣΟΠΑΝΕΛΛΗΣ
ΕΙΔ. ΠΑΘΟΛΟΓΟΣ - ΚΑΡΔΙΟΛΟΓΟΣ
ΙΑΤΡΕΙΟΝ—ΟΙΚΙΑ: Βενιζέλου 40
(ὄπισθεν ἐκκλ. Ἁγ. Ἀντωνίου)
Τηλ. 22–39, 9–36, 9–37
ΒΕΡΟΙΑ

ΔΙΚΗΓΟΡΙΚΟΝ ΓΡΑΦΕΙΟΝ
ΑΝΤΩΝΙΟΥ ΑΝ. ΠΑΠΑΔΟΠΟΥΛΟΥ
Δικηγόρου
παρ' Ἀρείῳ Πάγῳ
Πραξιτέλους 23 Τηλ. 220-664 Ἀθῆναι

ΕΞΟΡΜΗΣΕΙΣ

ΤΙ ΣΥΜΒΑΙΝΕΙ;

Μᾶς ἐξέπληξε ὁμολογουμένως μία καταγγελία τοῦ συμπολίτη μας κ. Ἰωάννου Βάρκα κατοίκου πλατείας Μ. Μπότσαρη, εἰς βάρος τῆς (Δ)νσεως Τεχνικῶν Ὑπηρεσιῶν Ἠμαθίας. Ἡ Ὑπηρεσία αὔτη ὡς μᾶς ἐπληροφόρησε ὁ κ. Βάρκας, διὰ τοῦ ὑπ' ἀριθ. 3227)12 8-64 ἐγγράφου της, τοῦ ἐχορήγησεν ἐπίσημον ἄδειαν κατασκευῆς μιᾶς τοιχοποιΐας ὕψους 7 μέτρων τοῦ φωταγωγοῦ τῆς οἰκίας του. Ὅλως ὅμως παραδόξως ἡ ἴδια καὶ πάλιν ὑπηρεσία διὰ τοῦ ὑπ' ἀριθ. 399)31-1 65 ἐγγράφου της, διατάσσει τὴν κατεδάφισιν τοῦ ἀνεγερθέντος τοίχου! Πρὸ τῆς ἐκδόσεως τῆς ἀδείας προϋποτίθεται ὅτι ἠρευνήθη καὶ ἐξηκριβώθη τὸ νόμιμον τῆς ἀνεγέρσεως. Εὐλόγως λοιπὸν ἡ ἐκ τῶν ὑστέρων ἀνάκλησις δημιουργεῖ ὑπονοίας εἰς βάρος τῆς ὡς ἄνω ὑπηρεσίας, διότι κατ' οὐδένα λόγον δικαιολογεῖται ἡ πλάνη.

Ἐπειδὴ ἡ ὡς ἄνω ἀνάκλησις ἐπιφέρει ὑλικὴν ζημίαν εἰς ἕναν πτωχὸν συμπολίτην, συνεπάγεται διαιωνισμὸν δικαστικῶν ἀγώνων αὐτοῦ καὶ δύο γειτόνων του ποὺ ἦσαν ἀντίθετοι στὴν ἀνέγερση τοῦ τοίχου καὶ πιθανὸν νὰ ἐπισύρει ἠθικὰς καὶ διοικητικὰς κυρώσεις εἰς βάρος τῶν ὑπευθύνων, λογικὸν εἶναι νὰ ἀνακληθῇ καὶ ἡ κατεδάφισις. Ἄλλως ἐπιβάλλεται νὰ δικαιολογηθῇ ἐπαρκῶς ἡ ἀνάκλησις τῆς ἀρχικῶς χορηγηθείσης ἀδείας, ἀποκλειομένης ὅμως τῆς πλάνης.

Ἀναμένομεν.

ΕΝΑ ΔΙΚΑΙΟ ΑΙΤΗΜΑ

Πολλοὶ κυνηγοὶ καὶ κυρίως τῶν χωριῶν τοῦ Νομοῦ μας, ἐξέφρασαν τὸ εὔλογο παράπονό τους γιὰ τὶς ἐκλογὲς τοῦ κυνηγετικοῦ συλλόγου. Ἀπὸ χρόνια ὅπως μᾶς ἐπληροφόρησαν συνεχίζεται καὶ ἔχει γίνει μόνιμος κατάστασις, οἱ ἐκλογὲς τοῦ συλλόγου νὰ γίνωνται κατὰ μῆνα Ἰούλιο, μὲ ἀποτέλεσμα λόγω τῶν ἐποχιακῶν ἀσχολιῶν των νὰ μὴν μποροῦν νὰ προσέλθουν καὶ νὰ ψηφίσουν οἱ χωρικοί.

Καὶ ἐρωτοῦν καὶ ἐρωτοῦμε καὶ μεῖς, γιατὶ νὰ μὴν γίνωνται τὸν μῆνα Ἀπρίλιο; Δὲν πιστεύουμε νὰ ὑπάρχῃ κανένα ἐμπόδιο. Ἄλλωστε μὲ τὸν τρόπο αὐτὸ δὲν θὰ παρατηρηθῇ τὸ φαινόμενο σὲ ἐκλογὲς ἑνὸς συλλόγου μὲ ἀρκετὸ ἀριθμὸ μελῶν νὰ ὑπάρχουν 8 ὑποψήφιοι καὶ 6 ψηφοφόροι! Φρονοῦμε ὅτι στὴν φετεινὴ χρονιὰ πρέπει νὰ διορθωθῇ τὸ χρόνιο αὐτὸ κακὸ καὶ πιστεύουμε ὅτι ἡ Διοίκησις τοῦ συλλόγου θὰ σεβασθῇ τὸ ὡς ἄνω δίκαιο αἴτημα μιᾶς μεγάλης μερίδος μελῶν.

ΑΙ ΣΥΝΔΡΟΜΑΙ ΤΟΥ Ε.Ι.Ρ.

Αὐτὲς τὶς μέρες εἴδαμε νὰ κατακλύζουν τὴν πόλι μας προσκλήσεις τοῦ Δημοσίου Ταμείου Ἠμαθίας διὰ τὴν ἀναδρομικὴ πληρωμὴ τῶν συνδρομῶν τοῦ Ἐθνικοῦ Ἱδρύματος Ραδιοφωνίας τῶν ἐτῶν 1963 καὶ 1964. Καλοῦνται οἱ φτωχοὶ καὶ ταλαιπωρημένοι κάτοικοι τοῦ Νομοῦ μας, νὰ πληρώσουν ἀρκετὰ χρήματα διότι ἔτυχε νὰ κατέχουν ἕνα ραδιόφωνο καὶ νὰ ἀκοῦν κάπου-κάπου κανένα τραγουδάκι. Αἱ εἰσπράξεις αὐτὲς εἶναι ἀπαράδεκτες καὶ δὲν πρέπει νὰ ἐπιβαρύνουν τοὺς φτωχούς, ἀλλὰ μόνον τοὺς εὐπόρους ποὺ ἀκοῦν συχνὰ ραδιόφωνο λόγω τοῦ ὅτι διαθέτουν εὔκαιρο χρόνο καὶ περισσότερον τοὺς διαφημιστὰς ποὺ χρησιμοποιοῦν τοὺς ραδιοφωνικοὺς σταθμοὺς γιὰ μέσον ἐπαυξήσεως τῶν κερδῶν των. Ὁ βιοπαλαιστὴς πολίτης πρέπει νὰ ἀπαλλαχθῇ καὶ ὄχι νὰ ἐπιβαρυνθῇ ἀπὸ ἕνα ἵδρυμα ποὺ χρησιμοποιεῖ καὶ τίτλον ἐθνικόν. Οἱ βουλευταὶ μας πρέπει νὰ κινηθοῦν δραστήρια γιὰ τὴν ἀπαλλαγὴ τῶν φτωχῶν τουλάχιστον πολιτῶν ἀπὸ τὸ ἀπαράδεκτο αὐτὸ χαράτσι.

ΤΟ ΚΑΘΗΚΟΝ ΤΗΣ ΤΡΟΧΑΙΑΣ

Δυστυχῶς καὶ ἄλλο θανατηφόρο δυστύχημα συνέβη στὴν πόλιν μας, ἐξ αἰτίας τῆς μεγάλης ταχύτητος τῶν τροχοφόρων. Πολλὲς φορὲς ἀσχοληθήκαμε μὲ τὸ θέμα αὐτό, μέχρι τώρα ὅμως δὲν εἴδαμε νὰ ληφθῇ κανένα μετρο. Τὸ πάθος τῆς μεγάλης ταχύτητος τῶν ὁδηγῶν ἐξακολουθεῖ νὰ ἀπειλῇ ἀνὰ πᾶσαν στιγμὴν τὴν ζωὴν καὶ τὴν σωματικὴν ἀκεραιότητα τῶν πολιτῶν. Εἶναι ἀπαράδεκτη ἡ μὴ λῆψις αὐστηρῶν μέτρων ἐκ μέρους τῆς τροχαίας εἰς βάρος τῶν παραστρατούντων. Ἐτονίσαμε ὅτι ἡ πόλις μας στερεῖται καταλλήλων δρόμων γιὰ ἀνάπτυξιν ταχύτητος καὶ ἐπιβάλλεται τὸ ὅριον τῆς ταχύτητος νὰ περιορισθῇ πολὺ κάτω τοῦ κανονικοῦ. Μέχρι σήμερα τὸ σύνολον σχεδὸν τῶν ἀτυχημάτων ὀφείλεται εἰς τοὺς ὡς ἄνω λόγους ἤτοι τῆς ἐλλείψεως καταλλήλων δρόμων καὶ τοῦ πάθους τῆς μεγάλης ταχύτητος. Ἐὰν ὅμως παρ' ἐλπίδα δὲν ληφθοῦν τὰ κατάλληλα καὶ ἀποτελεσματικὰ μέτρα, τότε ἡ εὐθύνη θὰ μετατοπισθῇ εὐλόγως εἰς τὴν ἀδράνειαν τῶν ἐντεταλμένων ὀργάνων τῆς τροχαίας. Ὁ λαός μας περιμένει ἀπὸ τὴν τροχαία νὰ περιφρουρήσῃ τὴν ζωή του καὶ νὰ τιμωρήσῃ αὐστηρὰ καὶ παραδειγματικὰ κάθε παραβάτην τῶν τροχαίων διατάξεων.

Ἀριθμὸς 26041
ΠΕΡΙΛΗΨΙΣ
Προγράμματος Πλειστηριασμοῦ
ΚΙΝΗΤΟΥ

Ὁ Συμβολαιογράφος Βεροίας Ἀντώνιος Ἐμμ. Σαρρηκωστὴς ὡς νόμιμος ἀναπληρωτὴς τοῦ ἐπ' ἀδείᾳ ἀπουσιάζοντος Συμβολαιογράφου Βερρίας Θωμᾶ Γ. Καλλιμπάκα

Δηλοποιῶ ὅτι:

Ἐπισπεύσει τοῦ Ἀναστασίου Μπαμπαλῆ, κατοίκου Λαρίσης, δικαιουμένου λαμβάνειν παρὰ τοῦ ὀφειλέτου Νικολάου Καπράρα, κατοίκου Βεροίας, δυνάμει τῆς ὑπ' ἀριθμὸν 554)1964 διαταγῆς πρὸς πληρωμήν, τοῦ κ. Προέδρου Πρωτοδικῶν Βεροίας, δραχμὰς ἐν ὅλῳ 24 448, νομιμοτόκως ἄχρις ἐξοφλήσεως, θέλει ἐκτεθῇ εἰς ἀναγκαστικὸν πλειστηριασμὸν ἐνώπιον τοῦ παρ' ἐμοῦ νομίμως ἀναπληρωμένου καὶ ἐπ' ἀδείᾳ ἀπουσιάζοντος Συμβολαιογράφου Βεροίας Θωμᾶ Γ. Καλλιμπάκα, ἢ τούτου κωλυομένου ἐνώπιον τοῦ νομίμου ἀναπληρωτοῦ του τὴν εἰκοστὴν πρώτην (21) τοῦ μηνὸς Μαρτίου ἐ.ἔ. 1965 ἡμέραν Κυριακήν, ἀπὸ τῆς δεκάτης (10) ὥρας π.μ. μέχρι τῆς δωδεκάτης μεσημβρινῆς, ἐν Βεροίᾳ Πρωτευούσῃ τοῦ Δήμου Βεροίας, παρὰ τῇ πλατείᾳ Ἁγίου Ἀντωνίου καὶ ἔξωθι τοῦ καφενείου κληρονόμων Ἰωάννου Χαρίση ἢ καιροῦ μὴ ἐπιτρέποντος ἐντὸς αὐτοῦ συνήθη τόπω τῶν πλειστηριασμῶν, ἓν αὐτοκίνητον, ὑπ' ἀριθ. κυκλοφορίας Θ. 60 Ι.Χ. 159449, μάρκας Φὸρ Τάουνους, τύπου F.K. 1250, ὑπ' ἀριθμὸν πλαισίου 308462, φορτηγόν, ἀνοικτόν, ὠφελίμου φορτίου ἑνὸς τόνου, μὲ τέσσαρα λάστιχα, εἰς καλὴν κατάστασιν, μετὰ μπαμπρίζ, ἀρκετὰ μεταχειρισμένον ἐν μέρει ἐν διαλύσει εὑρισκόμενον, ὑπὸ ἐπισκευὴν εἰς συνεργεῖον, ἐκτιμηθὲν ἀντὶ δραχμῶν ὀκτὼ χιλιάδων (8 000) καὶ κατασχεθὲν δυνάμει τῆς ὑπ' ἀριθμὸν 874)1964 ἐκθέσεως ἀναγκαστικῆς κατασχέσεως τοῦ δικαστικοῦ κλητῆρος τῶν ἐν Βεροίᾳ Πρωτοδικῶν Βασιλείου Βαρακλῆ. Ὡς πρώτη προσφορὰ διὰ τὴν ἔναρξιν τοῦ πλειστηριασμοῦ, θέλει χρησιμεύσῃ ἡ παρὰ τοῦ ἐπισπεύδοντος προσφερθεῖσα τοιαύτη ἤτοι δραχμαὶ 2 000. Ὁ ὑπερθεματιστὴς δέον νὰ καταβάλῃ τὸ ἐκπλειστηρίασμα εἰς τὸ Δημόσιον Ταμεῖον Δανείων καὶ Παρακαταθηκῶν, τὸ δὲ οἰκεῖον γραμμάτιον θέλει μοι προσκομίσῃ ἄλλως ἐνεργηθήσεται ἀναπλειστηριασμὸς εἰς βάρος του. Τὸ φέρεγγυον τῶν πλειοδοτῶν εἶναι τῆς ἀπολύτου κρίσεώς μου. Εἰς περίπτωσιν μὴ ἐμφανίσεως τελευταίου πλειοδότου ὁ ἐπισπεύδων θέλει συμψηφήσῃ τὸ ἐκπλειστηρίασμα εἰς τὴν ἀπαίτησίν του. Ὁ ἐπισπεύδων οὐδεμίαν εὐθύνην φέρει δι' ὕπαρξιν βαρῶν καὶ τυχὸν ἐκνίκησιν τρίτων. Τὰ κυρίκεια δικαιώματα καὶ τὰ τοιαῦτα τοῦ Συμβολαιογράφου βαρύνουσι τὸν τελευταῖον ὑπερθεματιστήν. Ἐγένετο ἐν Βεροίᾳ σήμερον τὴν δεκάτην τρίτην (13) τοῦ μηνὸς Μαρτίου τοῦ χιλιοστοῦ ἐνεακοσιοστοῦ ἑξηκοστοῦ πέμπτου (1965) ἔτους ἡμέραν Σάββατον, καὶ ἐν τῷ Συμβολαιογραφείῳ τοῦ Συμβολαιογράφου Βεροίας Θωμᾶ Γεωργίου Καλλιμπάκα ἰδιοκτησίᾳ Εὐαγγέλου Πασσιᾶ, ἐνώπιον τοῦ Συμβολαιογράφου Βεροίας Ἀντωνίου Ἐμμανουὴλ Σαρρηκωστῆ, ἐνεργοῦντος ὡς νομίμου ἀναπληρωνοῦ τοῦ ἐπ' ἀδείᾳ ἀπουσιάζοντος ὡς ἄνω Συμβολαιογράφου, ἥτις ἀναγνωσθεῖσα καὶ βεβαιωθεῖσα ὑπεγράφη παρ' ἐμοῦ τοῦ Συμβολαιογράφου καὶ ἐσφραγίσθη.

Ὁ Συμβολαιογράφος
Α. Ε. Σαρρηκωστὴς

ΤΥΠΟΓΡΑΦΕΙΟΝ
ΓΙΟΒΑΝΟΠΟΥΛΟΥ
ΙΠΠΟΚΡΑΤΟΥΣ 1 Τηλ. 4-02
ΒΕΡΟΙΑ

ΠΡΟΒΛΗΜΑΤΑ ΑΥΤΟΔΙΟΙΚΗΣΕΩΣ

ΛΑΜΠΡΟΥ ΚΥΡΙΑΚΙΔΗ

β) ΑΣΤΙΚΗ ΕΥΘΥΝΗ

Τὴν εὐθύνη αὐτὴ προβλέπει τὸ ἄρθρο 129 τοῦ Κώδικος Δήμων καὶ Κοινοτήτων ποὺ ὁρίζει ὅτι ὁ Δήμαρχος, τὰ μέλη τῆς δημαρχιακῆς ἐπιτροπῆς, ὁ Πρόεδρος τῆς Κοινότητος καὶ τὰ μέλη τοῦ δημοτικοῦ καὶ κοινοτικοῦ συμβουλίου εὐθύνονται πρὸς ἀποκατάστασιν πάσης θετικῆς ζημίας τὴν ὁποίαν ἔχουν προξενήσει ἐκ δόλου ἢ βαρείας ἀμελείας εἰς τὸν Δῆμον ἢ τὴν Κοινότητα.

Κάθε δημότης ἔχει δικαίωμα νὰ ἐγείρῃ ἀγωγὴν ἀποζημιώσεως κατὰ τῶν ὑπευθύνων πρὸς ἀποζημίωσιν δημοτικῶν καὶ κοινοτικῶν ἀρχόντων τὸ δὲ δικαίωμα ἀποζημιώσεως παραγράφεται ἐντὸς δύο ἐτῶν ἀπὸ τῆς λήξεως τῆς δημοτικῆς καὶ κοινοτικῆς περιόδου. Εἶναι δυνατὸν ἡ ζημία τοῦ Δήμου καὶ τῆς Κοινότητος, νὰ καταλογισθῇ εἰς βάρος τῶν ὑπευθύνων μὲ ἀπόφασιν τοῦ ἐλεγκτικοῦ Συνεδρίου κατόπιν αἰτήσεως τοῦ ζημιωθέντος ἢ τοῦ Νομάρχου ὁπότε δὲν δύναται νὰ ἐγερθῇ ἀγωγὴ ἀποζημιώσεως ἐνώπιον τῶν τακτικῶν δικαστηρίων.

Ἀπὸ τὰ πιὸ πιὸ πάνω καταφαίνεται ὅτι οἱ δημοτικοὶ καὶ κοινοτικοὶ ἄρχοντες, πρέπει νὰ καταβάλλουν κάθε ἐπιμέλει νὰ μὴν ζημιώσουν τὴν περιουσία ποὺ τοὺς ἔχει ἐμπιστευθεῖ ὁ λαός, διότι εἰς τὴν ἀντίθετον περίπτωσιν θὰ καθήσουν στὸ ἑδώλιο τοῦ κατηγορουμένου, καὶ θὰ πληρώσουν μὲ τὴν ἀτομικήν τους περιουσία, καὶ διὰ προσωπικῆς κρατήσεως, τὴν ζημίαν ποὺ προξενοῦν.

Δικαίωμα γιὰ καταγγελία καὶ ἀγωγή, **τῶν** ὑπευθύνων πρὸς **ἀποζημίωσιν**, ὁ νόμος, **ἔδωσε** σὲ κάθε δημότη.

(Συνέχεια στὸ ἑπόμενο)

Ο κ. ΤΣΕΛΕΠΟΓΛΟΥ
ΦΙΛΟΔΟΞΕΙ ΝΑ ΕΙΝΑΙ ΔΗΜΑΡΧΟΣ ΤΩΝ ΕΡΓΩΝ

Παρ' ὅλον ὅτι καὶ ἄλλη φορὰ ἀσχοληθήκαμε μὲ τὸ θέμα τῶν τελῶν καθαριότητος, θεωροῦμε ὑποχρέωσι μας πρὸς ἐνημέρωσιν τοῦ κοινοῦ, νὰ ἀφιερώσουμε καὶ λίγες ἀκόμη γραμμὲς εἰς ἀπάντησιν τῶν κακοβούλων συκοφαντῶν. Ἐγράψαμε καὶ τότε καὶ τονίζουμε καὶ τώρα ὅτι ὁ νόμος σαφῶς ὁρίζει ὅτι τὰ τέλη καθαριότητος πρέπει νὰ εἰσπράττωνται ἀπὸ τοὺς δημότας εἰς τὸ σύνολόν των καὶ δὲν ἐπιτρέπεται νὰ εἰσπράξῃ περισσότερα ἢ ὀλιγώτερα.

Δυστυχῶς ὅμως κατὰ τὸ παρελθὸν εἰσεπράττοντο πολὺ ὀλιγώτερα ἀπὸ ὅσα ἐξοδεύοντο καὶ ἔτσι κάθε χρόνο ἕνα τεράστιο ποσὸν ποὺ προήρχετο ἀπὸ ἄλλους πόρους ἀντὶ νὰ διατεθῇ γιὰ τὰ κοινωφελῆ ἔργα διετίθετο εἰς τὴν κάλυψιν τῶν ἐξόδων τῶν τελῶν καθαριότητος! Νὰ γιατὶ δὲν βλέπαμε ἔργα καὶ ἡ πόλις μας εὑρίσκεται εἰς τὴν ἀθλίαν αὐτὴν κατάστασιν. Νὰ γιατὶ αἱ συνοικίαι μας στεροῦνται φῶς, νερό, ὑπονόμους κλπ. Δηλαδὴ ἀνακεφαλαιώνοντας ὅλη ἡ δραστηριότης τοῦ Δήμου περιορίζετο εἰς τὴν πληρωμὴν τῶν τελῶν καθαριότητος εἰς βάρος τῶν μικρῶν κοινωφελῶν ἔργων. Πρὸ αὐτῆς τῆς καταστάσεως, ὁ Δήμαρχος κ. Τσελέπογλου, ἔχων ἐπίγνωσιν τῆς ἀποστολῆς του καὶ ἐπιθυμῶν νὰ δημιουργήσῃ ἔργα, προέβη εἰς τὸ θαρραλέον καὶ ριζοσπαστικὸν μέτρον τῆς εἰσπράξεως εἰς τὸ ἀκέραιον ὡς ὁρίζουν ἄλλωστε οἱ νόμοι τῶν ἐξόδων τελῶν καθαριότητος γιὰ νὰ μπορέσῃ ὅλους τοὺς ἄλλους πόρους νὰ τοὺς διαθέσῃ καὶ πάλιν εἰς τὸ ἀκέραιον διὰ τὴν δημιουργίαν ἔργων. Δηλαδὴ προτίμησε ὁ κ. Τσελέπογλου νὰ εἶναι δήμαρχος τῶν ἔργων καὶ ὄχι Δήμαρχος γιὰ νὰ πληρώνῃ μόνον τὰ σκουπίδια. Μπορεῖ βεβαίως μερικοὶ συνδημότες νὰ ἐπιβαρύνθησαν περισσότερον ἀπὸ τὸ παρελθὸν δὲν πρέπει ὅμως νὰ διαμαρτυρηθοῦν, τὴν στιγμὴ ποὺ ἡ μικρὰ ἐπιβάρυνσις των θὰ ἔχῃ σὰν ἀποτέλεσμα τὴν δημιουργίαν ἔργων εἰς τὴν πόλιν μας.

Βεβαίως ἀναγνωρίζομεν ὅτι ὁ τρόπος βεβαιώσεώς των δὲν εἶναι ὁ ἰδανικός. Δυστυχῶς ὅμως δὲν ἐπιτρέπει ὁ νόμος, ἡ βεβαίωσίς των νὰ γίνῃ μὲ βάσιν τὸ εἰσόδημα καὶ τὸ ἐπάγγελμα ἑνὸς ἑκάστου ὁπότε καὶ θὰ ἀπεδίδετο πλήρης δικαιοσύνη. Κατόπιν τούτου ἡ εὐθύνη δὲν βαρύνει οὔτε τὸν κ. Δήμαρχον οὔτε τοὺς κ.κ. δημοτικοὺς συμβούλους ποὺ ὁμολογουμένως ἀγωνίζονται καὶ θὰ ἀγωνισθοῦν διὰ τὰ συμφέροντα τῶν συνδημοτῶν μας καὶ τὸ καλὸν τῆς πόλεως. Ἡ εὐθύνη βαρύνει ἐξ ὁλοκλήρου τὴν ἀτέλειαν καὶ τὸ ἀντιλαϊκὸν τοῦ νόμου ὁ ὁποῖος ἀπαγορεύει τὴν διάκρισιν τῶν πολιτῶν σὲ εὐπόρους καὶ ἀπόρους γιὰ τὴν βεβαίωσιν τῶν τελῶν καθαριότητος.

Παρ' ὅλα ταῦτα κατορθώθη κάπως μὲ τὸ νέο σύστημα, νὰ ἐπιβαρυνθοῦν ἐπὶ πλέον οἱ οἰκονομικῶς εὔποροι καὶ νὰ πληρώσουν ὀλιγώτερα οἱ ἀπορότεροι.

Ὕστερα ἀπ' ὅλα αὐτὰ ἂς πάψουν οἱ πολιτικάντιδες νὰ δημιουργοῦν συγχίσεις διαστρεβλώνοντας τὴν πραγματικότητα, ἐφ' ὅσον ἀγαποῦν τὴν πόλιν καὶ ἐνδιαφέρονται διὰ τὴν πρόοδόν της.

Ἡ πόλις ἔχει ἀνάγκην ἀπὸ ἔργα ποὺ ἐπὶ τόσα χρόνια ἐστερήθη καὶ πρέπει νὰ συγχαροῦμε τὸν κ. Δήμαρχο ποὺ ἀποφεύγει τὴν φθηνὴν καὶ ὑστερόβουλον πολιτικὴν γιὰ ψηφοθηρίαν φιλοδοξῶν νὰ εἶναι Δήμαρχος τῶν ἔργων.

Η ΑΝΑΣΤΟΛΗ ΤΩΝ ΟΙΚΟΔΟΜΙΚΩΝ ΕΡΓΑΣΙΩΝ

Πληροφορηθήκαμε ἀπὸ τὸν ἡμερήσιο τύπο ὅτι ὑπὸ τοῦ ὑφυπουργοῦ Δημοσίων Ἔργων κ. Ἀγγελούση ἀπεστάλη πρὸς ὑπογραφὴν Βασιλικὸν Διάταγμα, διὰ τὴν ἀναστολὴν ἐπὶ ἓν ἔτος τῶν οἰκοδομικῶν ἐργασιῶν εἰς τὴν πόλιν μας. Ἐὰν τοῦτο ἀληθεύῃ εἶναι ΕΓΚΛΗΜΑΤΙΚΟΝ, διότι ὡς γνωστὸν διὰ τοῦ μεγάλου οἰκοδομικοῦ ὀργασμοῦ παρείχετο ἐργασία εἰς πολλὰ ἐργατικὰ χέρια καὶ ἐξοικονομοῦσαν τὸν ἐπιούσιον χιλιάδες συμπολῖται μας. Δὲν ἐπιτρέπεται ἐπίσης νὰ στερήσωμεν ἐπὶ ἓν ἔτος τὴν αὐτοστέγασιν εἰς ἑκατοντάδας συμπολίτας μας, οἱ ὁποῖοι μὲ στερήσεις καὶ θυσίας προσπαθοῦν νὰ ἀνεγείρουν μίαν καλύβαν πρὸς στέγασιν τῶν οἰκογενειῶν των. Ἐὰν οἱ λόγοι τῆς ἀναστολῆς ὀφείλονται εἰς τὴν ἐπέκτασιν τοῦ σχεδίου πόλεως εἶναι μὲν ὀρθοί, εἶναι ἀπαράδεκτον ὅμως τὸ μεγάλο χρονικὸ ὅριο τοῦ ἑνὸς ἔτους. Τὸ Δημοτικὸν Συμβούλιον Βεροίας καθώρισεν πρὸ πολλοῦ τὰ ὅρια τῆς ἐπεκτάσεως. Δὲν ἀπομένει παρὰ νὰ ἐπιστρατευθοῦν οἱ μανδαρῖνοι τῶν διαφόρων ὑπουργείων καὶ ὑπηρεσιῶν νὰ ἐργασθοῦν ἐντατικὰ καὶ νὰ περατώσουν τὸ σχέδιον ἐντὸς ἐλαχίστου χρονικοῦ διαστήματος. Νὰ μὴν συμβῇ δὲ τὸ ΑΙΣΧΟΣ ποὺ συνέβη μὲ τὴν ἐπέκτασι τοῦ σχεδίου εἰς τὴν περιοχὴν Καλλιθέας κ.λ.π. Δηλαδὴ ἡ ἁρμοδία ὑπηρεσία τοῦ Ὑπουργείου καὶ ἐνῶ τὰ πάντα ἦσαν ἕτοιμα καὶ πληρωμένα, ἐπὶ μίαν τριετίαν εἰς τὴν μόνην ἐνέργειαν ποὺ προέβη ἦτο νὰ ἐξακριβώσῃ ὅτι τὰ προσχέδια δὲν ἦσαν ὑπογεγραμμένα ἀπὸ τὸν συντάξαντα μηχανικὸν καὶ τὴν ὑπηρεσίαν Ἠμαθίας!!!

Τὰ ἐργατικὰ καὶ οἰκοδομικὰ σωματεῖα μὲ ἐπικεφαλῆς τοὺς ἄρχοντας τοῦ τόπου ἔχουν ὑποχρέωσιν νὰ κινηθοῦν δραστηρίως καὶ ἁρμοδίως διὰ τὴν ταχεῖαν ἔγκρισιν ἐπεκτάσεως τοῦ σχεδίου καὶ τὸν περιορισμὸν τῆς ἀναστολῆς τῶν οἰκοδομικῶν ἐργασιῶν εἰς τὸ ἐλάχιστον. Ὁ ἀξιότιμος κ. Ὑπουργὸς πρέπει νὰ λάβῃ σοβαρῶς ὑπ' ὄψιν ὅλα τὰ ὡς ἄνω καὶ νὰ μὴν θελήσῃ νὰ καταδικάσῃ μὲ μίαν ὑπογραφὴν χιλιάδες ἄτομα.

Ο Ο.Τ.Ε. ΒΕΡΟΙΑΣ ΔΙΑΝΥΚΤΕΡΕΥΕΙ

Μεγάλην ἱκανοποίησιν αἰσθάνθηκε ὁ λαὸς τῆς πόλεώς μας ἀπὸ τὴν ἀπόφασιν τῆς διανυκτερεύσεως τοῦ ΟΤΕ Βεροίας ἐξυπηρετῶντας νυχθημερὸν τὸ κοινόν. ΕΥΓΕ.

ΕΞΟΡΜΗΣΕΙΣ

ΜΟΡΦΩΤΙΚΟ ΚΕΝΤΡΟ ΒΕΡΟΙΑΣ

Μὲ ἀληθινὴ συγκίνησι παρακολουθοῦμε τὸ ἐξαιρετικὸ ἔργο τοῦ Μ.Κ.Β. Ἕνας πραγματικὰ ἀνιδιοτελὴς σύλλογος ἀγωνίζεται, μέσα στὴν ἀθλιότητα τὴν πνευματικὴ τοῦ τόπου μας, δίδοντας τακτικά, Διαλέξεις, ἐλεύθερα μαθήματα καὶ ἐκλαϊκευμένες ὁμιλίες γενικοῦ ἐνδιαφέροντος στὶς συνοικίες.

Οἱ εὐγενεῖς αὐτὲς προσπάθειες ἀνεβάζουν τὸ πνευματικὸ καὶ ἠθικὸ ἐπίπεδο τοῦ τόπου μας. Μετριάζουν τὴν παραγωνία τῆς ἀκαταστασίας ποὺ ἐπικρατοῦσε τόσο στὸν τόπο μας ὅσο καὶ σ'ὁλόκληρη τὴν Ἑλλάδα. Ἀξίζει ἕνα Εὖγε σ' αὐτοὺς τοὺς νέους. Καὶ ἐμεῖς πρέπει νὰ πυκνώσουμε τὶς μᾶζε; τόσο τοῦ ἀκροατηρίου, ὅσο καὶ τῶν οἰκονομικῶν καὶ προσωπικῶν προσφορῶν μας.

Ο ΚΑΡΑΜΑΝΛΗΣ ΕΡΧΕΤΑΙ...

Ἐξαιρετικὴ τιμὴ γίνηκε στὸν τόπο μας ἀπὸ τὴν Βουλὴ τῶν Ἑλλήνων ποὺ ἐξέλεξε στὴν ἐπιτροπὴ ἐρεύνης τὸν βουλευτὴ τοῦ Κέντρου κ. Παπαδόπουλο. Ἔτσι δίδεται ἡ εὐκαιρία σὲ μιὰ ἐκλεκτὴ μονάδα τῆς πόλεώς μας νὰ συμβάλλη θετικὰ κι' ἀποτελεσματικὰ στὴν ἐξυγίανση, καὶ στὸν καταλογισμὸ εὐθυνῶν καὶ ποινῶν στοὺς κυβερνῆτες τῆς μαύρης ὀκταετίας. Καὶ ὁ κομψότατος «Παριζιᾶνος» θ'ἀναγκαστῆ νὰ διακόψη τὶς εὐχάριστες διακοπὲς του γιὰ νὰ λογοδοτήση. Ἔτσι ὁ μεγάλος πόθος τῆς Δεξιᾶς γιὰ ἐπάνοδό του πραγματοποιεῖται ἀλλὰ ἀπὸ τὴν ἀνάποδη...!

Η ΔΕΗ ΣΚΑΝΔΑΛΙΖΕΙ

Φριχτὴ διαπίστωσις. Ὑπάρχουν στὴν πόλι μας σπίτια ποὺ φωτίζονται μὲ τὶς πανάρχαιες γκαζόλαμπες. Καὶ τοῦτο γιατὶ ἡ γνωστὴ γιὰ τὰ σκάνδαλά της ΔΕΗ ἀδιαφορεῖ ἐκνευριστικά. Ἡ συμφωνία της ἦταν νὰ πάη τοὺς ἠλεκτροφόρους στύλους μέχρις ἐκεῖ ποὺ ἦταν τοῦ παλαιοῦ «Βερμίου» Τὶς συμφωνίες της ὅμως τὶς γράφει... στὰ «σκάνδαλά της».. Ποὺ νὰ σκεφτοῦμε καὶ ἐπέκταση. Εἶναι ντροπὴ στὸν τόπο μας ὅταν οἱ πρῶτοι δέκτες τηλεοράσεως πιάνουν ἐκπομπὲς ἀπὸ τὶς γειτονικὲς μας χῶρες κι' ἐμεῖς μὲ τὸ σπαρματσέτο, καὶ τὴν γκαζόλαμπα νὰ φωτίζουμε τὴν κακομοιριασμένη ζωή μας. Οἱ ἀρχὲς τοῦ τόπου μας νὰ ἐνδιαφερθοῦν ἀμέσως γιὰ τὴν Βασικὴ αὐτὴ ἀνάγκη τῶν συμπολιτῶν μας.. Καὶ κάτι ἀκόμη, τί τραγικὴ εἰρωνία μὲ τὶς πινακίδες τοῦ ΤΟΒ. «Βέροια Μουσικὴ καὶ Φῶς».

ΤΑ ΟΧΗΜΑΤΑ...

Κι'ἄλλη φορὰ γράψαμε. Ἐπανερχόμαστε. Τὰ ὀχήματα τρέχουν, μὲ ὑπερβολικὴ ταχύτητα. Οἱ δρόμοι μας εἶναι ἀκατάλληλοι ἐπειδὴ εἶναι στενοί, καὶ ἐπειδὴ δὲν ἔχουν μακρυνὴ ὁρατότητα. Ἡ τροχαία τοῦ τόπου μας πρέπει νὰ ἐπέμβη. Δὲν εἴμαστε ὑποχρεωμένοι νὰ ὑποβαλλόμαστε σὲ τόσους κινδύνους γιατὶ ὡρισμένοι «κουρσᾶτοι» βιάζονται νὰ κερδίσουν σὲ χρόνο, ἴσως ἀπὸ καπρίτσιο. Οὔτε πρέπει νὰ γίνουν πολλὰ δυστυχήματο, καὶ τότε νὰ ἐπέμβη ἡ τροχαία. Ποινικὲς κυρώσεις δίκαιες κι'ἀμετάκλητες ἀσφαλῶς θὰ συγκρατήσουν τ' ἀφηνιασμένα τους «κοντὲρ»...

ΤΗΛΕΓΡΑΦΗΜΑ ΤΟΥ ΣΥΛΛΟΓΟΥ ΦΡΟΥΤΟΠΑΡΑΓΩΓΩΝ

Ὁ Σύλλογος Φρουτοπαραγωγῶν Κεντρικῆς Μακεδονίας «Τὸ Βέρμιον» ἀπέστειλεν εἰς τὸν κ. Ὑπουργὸν Γεωργίας καὶ τὸν Διοικητὴν τῆς Α.Τ.Ε. τὸ κάτωθι τηλεγράφημα:

Πρὸς
τὸν κ. Ὑπουργὸν
Γεωργίας τὸν Διοικητὴν
τῆς Α.Τ.Ε.
Ἀθήνας

Παρακαλοῦμεν ἐνδιαφερθῆτε καὶ δοθοῦν δάνεια διὰ λιπάσματα καὶ φάρμακα εἰς φρουτοκαλλιεργητὰς οἵτινες καθυστεροῦν ἀποπληρωμὴν δανείων των λόγῳ μὴ διαθέσεως εἰσέτι φρούτων των.

Ὁ Σύλλογος
Φρουτοπαραγωγῶν
Κεντρικῆς Μακεδονίας
«Τὸ Βέρμιον»

Τὸ ἀνωτέρω αἴτημα τῶν φρουτοπαραγωγῶν καὶ λογικὸν καὶ δίκαιον εἶναι διότι ἡ μὴ ἀποπληρωμὴ εἰσέτι τῶν δανείων των, προκύπτει μόνον καὶ μόνον διότι ἡ παραγωγή των παραμένει εἰσέτι ἀδιάθετος εἰς τὰ ψυγεῖα καὶ ἀποθήκας.

Διὰ τὸν Σύλλογον
Ὁ Πρόεδρος
Κ. Ἀναστασόπουλος

ΤΥΠΟΓΡΑΦΕΙΟΝ
ΓΙΟΒΑΝΟΠΟΥΛΟΥ
ΙΠΠΟΚΡΑΤΟΥΣ 1 Τηλ. 4-02
ΒΕΡΟΙΑ

Η ΔΡΑΣΤΗΡΙΟΤΗΣ ΤΗΣ ΝΟΜΑΡΧΙΑΣ ΗΜΑΘΙΑΣ

ΤΑ ΕΚΤΕΛΕΣΘΕΝΤΑ ΕΡΓΑ ΕΝΤΟΣ ΤΡΙΜΗΝΟΥ

Συμφώνως πρὸς ἐπίσημον ἔκθεσιν, κατὰ τὸ δ' τρίμηνον Ὀκτωβρίου-Δεκεμβρίου 1964 ἐξετελέσθησαν ὑπὸ τῆς Νομαρχίας Ἡμαθίας ἀξιόλογα ἔργα κοινῆς ὠφελείας, διὰ τὰ ὁποῖα ἀπερροφήθησαν πιστώσεις συμποσούμεναι εἰς δραχ. 3.782.327

Οὕτω, συνεχίσθησαν μὲ ἱκανοποιητικὸν ρυθμόν, αἱ ἐργασίαι ἀνακαινίσεως, ἐπισκευῆς καὶ ἐν γένει βελτιώσεως τῆς βατότητος καὶ συντηρήσεως τῆς ἐπαρχιακῆς ὁδοῦ Βεροίας—Ναούσης ὡς καὶ δημοτικῶν καὶ κοινοτικῶν ὁδῶν τοῦ Νομοῦ, συνολικοῦ ὕψους δαπάνης 2.076 740 δραχμῶν.

Παραλλήλως, συνεχίσθησαν ἐκτελούμεναι αἱ ἐργασίαι ἀνεγέρσεως, ἀποπερατώσεως, ἐπεκτάσεως ἢ ἐπισκευῆς διδακτηρίων καὶ ἄλλων δημοσίων κτιρίων, δαπάνης 698 000 δραχμῶν ἐν συνόλῳ.

Κατὰ τὸ αὐτό, ὑπὸ ἐπισκόπησιν, χρονικὸν διάστημα, ἐξετελέσθησαν καθ' ὅλην τὴν περιοχὴν τοῦ Νομοῦ, ἔργα ὑδρεύσεως δήμων καὶ κοινοτήτων, συνολικῆς ἀξίας 661.587 δραχμῶν, ἀρδευτικὰ ἔργα, δαπάνης 165.000 καὶ διάφορα μικρὰ ἔργα κοινῆς ὠφελείας, συνολικῆς ἀξίας 180.500 δραχμῶν.

ΠΡΟΒΛΗΜΑΤΑ ΑΥΤΟΔΙΟΙΚΗΣΕΩΣ

ΛΑΜΠΡΟΥ ΚΥΡΙΑΚΙΔΗ

ΕΥΘΥΝΗ ΟΡΓΑΝΩΝ ΤΟΠΙΚΗΣ ΑΥΤΟΔΙΟΙΚΗΣΕΩΣ

Οἱ δημοτικοὶ καὶ κοινοτικοὶ σύμβουλοι, οἱ δήμαρχοι καὶ πρόεδροι κοινοτήτων, κατὰ τὴν ἄσκηση τῶν καθηκόντων των, ὑπόκεινται εἰς τριπλῆν εὐθύνην: α) Ποινικήν, β) ἀστικὴν καὶ γ) πειθαρχικήν.

α) ΠΟΙΝΙΚΗ ΕΥΘΥΝΗ

Ὁ ποινικὸς Κῶδιξ εἰς τὸ ἄρθρον 13 ὁρίζει ὅτι ὑπάλληλος θεωρεῖται τὸ πρόσωπον εἰς τὸ ὁποῖον νομίμως εἶναι ἀνατεθειμένη ἔστω καὶ προσωρινῶς ἡ ἄσκησις ὑπηρεσίας δημοσίας, δημοτικῆς ἢ κοινοτικῆς ἢ ἄλλου νομικοῦ προσώπου δημοσίου δικαίου.

Ἡ εἰσαγγελία τοῦ Ἀρείου Πάγου μὲ τὴν ὑπ' ἀριθ 27)51 γνωμοδότησιν δέχεται ὅτι ὁ Πρόεδρος τῆς Κοινότητος καὶ ὁ Δήμαρχος διὰ πᾶσαν πρᾶξιν ἢ παράλειψιν προβλεπομένην ὑπὸ τοῦ Ποινικοῦ Κώδικος καὶ διαπραττομένην ἐν τῇ ἐκτελέσει τῶν καθηκόντων των θεωροῦνται ὡς δημόσιοι ὑπάλληλοι. Κατ' ἀναλογίαν πρέπει νὰ δεχθοῦμε ὅτι καὶ τὰ μέλη τῆς δημαρχιακῆς ἐπιτροπῆς ὡς καὶ οἱ δημοτικοὶ σύμβουλοι οἱ ὁποῖοι ἀναπληρώνουν τὸν Πρόεδρον ἢ τὸν Δήμαρχον εἰς τὴν ἄσκησιν τῶν καθηκόντων των, ὑπόκεινται εἰς τὰς ποινὰς τοῦ Ποινικοῦ Κώδικος.

Κατὰ συνέπειαν οἱ παραπάνω Κοινοτικοὶ καὶ δημοτικοὶ ἄρχοντες ὑπάγονται εἰς τὰς διατάξεις τοῦ Κεφαλαίου ΙΒ ποινικοῦ Κώδικος ποὺ προβλέπουν τὴν διάπραξιν ἐγκλημάτων περὶ τὴν ὑπηρεσίαν. Τέτοια ἐγκλήματα ποὺ εἶναι δυνατὸν νὰ διαπραχθοῦν καὶ ἀπὸ τὰ ὄργανα τῆς αὐτοδιοικήσεως εἶναι τὰ ἑξῆς: 1) δωροδοκία (ἄρθρ. 235) ὅταν λαμβάνουν δῶρα, χρήματα κλπ. διὰ νὰ ἐκτελέσουν πρᾶξιν νόμιμον ἢ διὰ νὰ παραλείψουν τὴν ἐκτέλεσιν νομίμου πράξεως, 2) δωροδοκία (ἄρθρ. 236) ὅταν λαμβάνουν δῶρα, διὰ νὰ ἐκτελέσουν πρᾶξιν μὴ νόμιμον, 3) παράβασις οἰκιακοῦ ἀσύλου, (ἄρθρ 241) ὅταν ἄνευ τῆς τηρήσεως τῶν νομίμων διατυπώσεων εἰσέρχεται εἰς τὴν κατοικίαν ἄλλου παρὰ τὴν θέλησίν του, 4) ψευδὴς βεβαίωσις περιστατικοῦ δυναμένου νὰ ἔχη ἐννόμους συνεπείας καθὼς καὶ ἡ νόθευσις, καταστροφὴ βλάβη ἢ ὑπεξαγωγὴ ἐγγράφων ἐμπεπιστευμένων ἢ προσιτῶν εἰς αὐτοὺς λόγῳ τῆς ὑπηρεσίας των, (ἄρθρ. 242) 5) παράλειψις βεβαιώσεως ταυτότητος δημοτῶν ἢ ἐκδόσεως τῶν κατὰ νόμον βεβαιώσεων ἢ πιστοποιήσεων ποὺ ἀφοροῦν τὴν προσωπικὴν ἢ περιουσιακὴν κατάστασι τῶν δημοτῶν (ἄρ.243; 6) ἀποσιώπησις λόγου ἐξαιρέσεως, ὅταν κατὰ νόμον δὲν πρέπει νὰ λάβουν μέρος εἰς συνεδριάσεις ποὺ ἀφοροῦν προσωπικὰ των ζητήματα ἢ συγγενῶν μέχρι ὡρισμένου βαθμοῦ (ἄρ.254), 7) ἀθέμιτος συμμετοχὴ δι' ἄλλου προσώπου εἰς πράξεις κεκαλυμένας, εἰς πλειστηριασμόν, μίσθωσιν, δημοπρασίαν ἢ ἄλλην οἱανδήποτε πρᾶξιν ἐφ ἧς ἀσκεῖ τὰ καθήκοντα τῆς ὑπηρεσίας του (ἄρθρ. 255), 8) ἀπιστία περὶ τὴν ὑπηρεσίαν, ὁσάκις ἐλαττώνει ἐν γνώσει, πρὸς ὄφελος ἑαυτοῦ ἢ ἄλλου, τὴν διαπιστευθεῖσαν εἰς αὐτὸν δημοτικὴν ἢ κοινοτικὴν περιουσίαν, τὴν διαχείρισιν τῆς ὁποίας ἔχει (ἄρ. 256) 9) ἐκμετάλλευσις διαπιστευμένων εἰς αὐτοὺς χρημάτων ἢ πραγμάτων, πρὸς ἴδιον ὄφελος ἢ παραχωροῦν τὴν χρῆσιν εἰς τρίτους, (ἄρ.257) 10) ὑπεξαίρεσις ἐν τῇ ὑπηρεσίᾳ ὁσάκις ἰδιοποιοῦνται πράγματα τοῦ Δήμου ἢ Κοινότητος, ὁσάκις ἐκ προθέσεως παραβαίνουν τὰ καθήκοντα τῆς ὑπηρεσίας πρὸς τὸν σκοπὸν νὰ περιποιήσουν εἰς αὐτοὺς ἢ ἄλλους ὄφελος, ἢ νὰ βλάψουν τὸ κράτος καὶ τὴν Κοινότητα—Δήμον (ἄρθρ. 259). Εἰς ὅλας τὰς παραπάνω περιπτώσεις ὁ Πρόεδρος τῆς Κοινότητος καὶ ὁ Δήμαρχος καὶ καὶ οἱ Κοινοτικοὶ ἢ Δημοτικοὶ σύμβουλοι, οἱ ὁποῖοι ἀναπληρώνουν αὐτοὺς ἐν τῇ ἐκτελέσει τῶν καθηκόντων τους, ὡς καὶ τὰ μέλη τῆς Δημαρχιακῆς Ἐπιτροπῆς τιμωροῦνται μὲ τὶς ποινὲς τοῦ Ποινικοῦ Κώδικος ποὺ περιλαμβάνονται στὰ πιὸ πάνω ἄρθρα.

(Συνέχεια στὸ ἑπόμενο)

ΜΕΓΑΛΟΣ ΙΣΤΟΡΙΚΟΣ ΣΤΑΘΜΟΣ

ΤΟ ΤΑΞΕΙΔΙ ΤΟΥ κ. ΠΑΠΑΝΔΡΕΟΥ ΣΤΟ ΒΕΛΙΓΡΑΔΙ

Εἶναι γνωστὸ ὅτι μετὰ τὴν ἀπελευθέρωσι ἀπὸ τὸ Ναζιστικὸ ζυγὸ καὶ τὸν τερματισμὸ τοῦ Β παγκοσμίου πολέμου, ἡ Ἑλλὰς συνετάχθη μὲ τὸ ἅρμα τοῦ Δυτικοῦ συνασπισμοῦ, τύποις σύμμαχος καὶ ἰσότιμος, οὐσίᾳ δὲ ὑποδεεστέρα καὶ ὑποτελής.

Ἡ δουλοπρέπεια τῶν ἑκάστοτε Κυβερνήσεων, ἐξασφάλιξαν εἰς τοὺς δῆθεν συμμάχους μας, τὸν πλήρη ἔλεγχο τῆς χώρας μας στὸν οἰκονομικὸ καὶ πολιτικὸ τομέα. Καὶ ἐνῶ θὰ μποροῦσε νὰ ἀνορθωθῆ οἰκονομικὰ καὶ ἀπὸ πάσης πλευρᾶς ὁ τόπος μας, μὲ τὶς ἐγχώριες πλουτοπαραγωγικὲς πηγὲς του καὶ τὶς ἐξωτερικὲς βοήθειες, ὁδηγήθη στὴν οἰκονομικὴ ἐξαθλίωσι ἀπὸ τὴν κατασπατάλησι τοῦ δημοσίου χρήματος σὲ παγωμένες πιστώσεις, ἔργα πολυτελείας, ὑπερβάσεις καὶ δάνεια πρὸς ἡμετέρους ἰδιώτας κλπ.

Καὶ ἐδῶ ὑπόδουλοι λαοὶ ἀποτίναξαν τὸν ζυγὸ τῆς δουλείας, δημιουργοῦντες τὴν τρίτη παγκόσμια δύναμη τῶν ἀδεσμεύτων, οἱ Ἕλληνες ἡγέτες ἐδέχοντο συνεχῶς τὰ ραπίσματα τῶν «συμμάχων των» σὰν δίκαιη ἀνταμοιβὴ τῆς δουλοπρεπείας των.

Ὕστερα ἀπὸ μιὰ τέτοια πολιτικὴ ποὺ κράτησε 20 ὁλόκληρα χρόνια, πρῶτος ὁ κ. Παπανδρέου ἔσπασε τὸ φράγμα τῆς ἀπομονώσεως τῆς Ἑλλάδος ἀπὸ τὰ ἀδέσμευτα καὶ σοσιαλιστικὰ Κράτη, μὲ τὴν ἐπίσκεψί του στὸ Βελιγράδι.

Τὰ πλεονεκτήματα τῆς ἐπισκέψεως αὐτῆς εἶναι πάμπολλα οἰκονομικὰ καὶ ἐθνικά. Ἡ ἐπίσκεψις τοῦ κ. Παπανδρέου στὸ Βελιγράδι ἀπέδειξε ὅτι ἡ Ἑλλὰς ἐπὶ τέλους εἶναι ἀποφασισμένη νὰ εἰσέλθη στὴν διεθνῆ κοινωνία σὰν χώρα μὲ ΟΝΤΟΤΗΤΑ ΚΑΙ ΔΙΚΑΙΩΜΑΤΑ. Τὰ οἰκονομικὰ ἀποτελέσματα θὰ εἶναι τεράστια καὶ δὲν θ' ἀργήσουν νὰ φανοῦν. Ἐξησφαλίσθη ἐπίσης ἡ Γιουγκοσλαυϊκὴ ὑποστήριξις στὸ μεγάλο Ἐθνικὸ θέμα τῆς Κύπρου καὶ κατ'ἐπέκτασιν καὶ ἀπὸ τὶς λοιπὲς 54 χῶρες τῶν ἀδεσμεύτων. Ἐτονώθη περισσότερον ἡ ἐμπιστοσύνη τῶν Ἀραβικῶν χωρῶν πρὸς τὴν χώρα μας, διότι ἐξέλιπεν ὁ φόβος των διὰ τὴν μετατροπὴν τῆς Κύπρου μας σὲ προγεφύρωμα τῶν Ἀγγλοαμερικανῶν ἰμπεριαλιστῶν γιὰ τὴν ἐπάνοδό της στὴ Μέση Ἀνατολή.

Στὸ Βελιγράδι οἱ δύο ἀρχηγοὶ κατεδίκασαν τὴν ἀποικιοκρατία καὶ ὑπεγράμμισαν τὴν ἱστορικὴν σημασίαν τῆς δημιουργίας τῶν ἀδεσμεύτων χωρῶν. Οὐδέποτε μέχρι σήμερα ἀπὸ ἑλληνικῆς πλευρᾶς ἐξεδηλώθη ἐπιθυμία ὑφέσεως τοῦ ψυχροῦ πολέμου καὶ μειώσεως ἢ καταργήσεως τῶν ἐξοπλισμῶν. Στὸ Βελιγράδι ὅμως οἱ δύο ἀρχηγοὶ κατεδίκασαν τὸν ψυχρὸν πόλεμον καὶ ἐτόνισαν ὅτι τὸ περιστέρι τῆς εἰρήνης δὲν εἶναι ἐπιτρεπτὸν νὰ κρατᾶ στὸ ράμφος του ὑδρογονικὲς βόμβες, ἀλλὰ ΜΟΝΟΝ ΚΛΑΔΟΝ ΕΛΑΙΑΣ.

Ἡ ἐπίσκεψις τοῦ κ. Παπανδρέου στὸ Βελιγράδι εἶναι τὸ πρῶτο δεῖγμα μιᾶς Ἑλληνικῆς πολιτικῆς ποὺ διαπνέεται ἀπὸ Ἑλληνικὰ συμφέροντα. Διότι τὴν στιγμὴν ποὺ «οἱ μεγάλοι μας προστάται» ὑπονομεύουν συνεχῶς τὰ δίκαιά μας, ἔχομεν ἱερὰν ὑποχρέωσιν καὶ καθῆκον νὰ πολεμήσωμεν διὰ τὰ ἰδεώδη μας καὶ νὰ ὑπερασπίσωμεν τὰ συμφέροντά μας μὲ ὁποιονδήποτε τρόπον καὶ ὁποιαδήποτε μέσα.

Μὲ τὴν ἐπίσκεψί του στὸ Βελιγράδι ὁ κ. Παπανδρέου εἶχε μαζί του τὴν ἀμέριστη συμπαράστασι τοῦ Ἑλληνικοῦ λαοῦ, ποὺ φύσει δημοκρατικὸς βλέπει τὶς ἐλπίδες του νὰ παίρνουν σάρκα καὶ ὀστᾶ.

Ἔχοντας τὸ ἀκαταμάχητο αὐτὸ ὅπλο, τὴ δύναμι τοῦ λαοῦ, μπορεῖ ἀπερίσπαστα νὰ προχωρήση ΠΙΟ ΠΟΛΥ ΑΚΟΜΗ νὰ συνδέση τὴν Ἑλλάδα μὲ τοὺς φυσικοὺς καὶ εἰλικρινεῖς τους φίλους καὶ νὰ τὴν ἀπομονώση ἀπὸ τοὺς ἐχθρούς της. Αὐτὸ ἀπαιτεῖ τὸ συμφέρον τῆς Ἑλλάδος.

Ἐλπίζουμε ὅτι τὸ ταξίδι τοῦ κ. Παπανδρέου στὴν Γιουγκοσλαυΐα θὰ σταθῆ ΕΝΑΣ ΙΣΤΟΡΙΚΟΣ ΣΤΑΘΜΟΣ, γιὰ τὴν πρόοδο καὶ ἀνάπτυξι τῆς Ἑλλάδος καὶ τὴν συντριβὴ τῆς δεξιᾶς ΠΡΟΣ ΔΟΞΑΝ ΤΗΣ ΔΗΜΟΚΡΑΤΙΑΣ.

ΜΕΛΛΟΝΤΕΣ ΓΑΜΟΙ

Γνωστοποιεῖται συμφώνως τῷ ἄρθρῳ 1369 τοῦ ἀστικοῦ Κώδικος ὅτι μέλλουσι νὰ ἔλθουν εἰς γάμον ὁ ΓΕΩΡΓΙΟΣ ΚΑΤΟΓΛΟΥ τοῦ Κυριάκου καὶ τῆς Ἑλένης τὸ γένος Κωνσταντινίδη γεννηθεὶς ἐν Μικρᾷ Ἀσίᾳ καὶ κατοικῶν ἐν Βεροίᾳ καὶ ἡ ΡΑΛΙΤΣΑ ΣΤΟΛΤΙΔΟΥ τοῦ Σίμου καὶ τῆς Σοφίας τὸ γένος Ἐβρεμήτογλου γεννηθεῖσα ἐν Μικρᾷ Ἀσίᾳ καὶ κατοικοῦσα ἐν Βεροίᾳ

Βασίλειον τῆς Ἑλλάδος
Δῆμος Βεροίας
Ἀρίθ. Πρωτ. 962

ΕΠΕΙΓΟΥΣΑ ΑΝΑΚΟΙΝΩΣΙΣ

Προκειμένου ἡ καθ' ἡμᾶς Ὑπηρεσία νὰ ἐγγράψη αὐτεπαγγέλτως εἰς τοὺς ἐκλογικοὺς καταλόγους τοὺς γεννηθέντας τὸ ἔτος 1944 ἐγγεγραμμένους εἰς τὰ Μητρῷα Ἀρρένων καὶ Δημοτολόγια τοὺς ἄρρενας θήλεις καλοῦνται οὗτοι ὅπως προσέθουν οἱ ἴδιοι ἢ οἱ οἰκεῖοι των εἰς τὸ Δημαρχιακὸν Κατάστημα (Τμῆμα Δημοτολογίου) μέχρι 20 Φεβρουαρίου 1965 καὶ δηλώσουν τὸ ἐπάγγελμά των τὴν Δ)νσιν κατοικίας καὶ τὴν Ἐνορίαν εἰς ἣν ἀνήκουν.

Ἐν Βεροίᾳ τῇ 1—2—1965
Ὁ Δήμαρχος Βεροίας
Εὐθύμιος Τσελέπογλου

ΕΞΟΡΜΗΣΕΙΣ

ΔΙΑ ΤΟΥΣ ΑΡΜΟΔΙΟΥΣ

«Ἀμόκ» μόνο μπορεῖ νὰ χαρακτηρισθῇ ἡ μανία ποὺ ἔπιασε τοὺς συμπολίτας μας μὲ τοὺς Ἀμερικανικῆς παραγωγῆς ἠλεκτρικοὺς δραχμοφάγους. Γερανοί ἐπὶ τὸ ἑλληνικότερον, κατέκτησαν ὄχι μόνο τὴ νεολαία, ἀλλὰ καὶ τοὺς μεγάλους σὲ βαθμὸ ποὺ προκαλεῖ ἀνησυχητικὲς σκέψεις.

Καὶ βλέπει κανεὶς ἄτομα νὰ καταναλώνουν ὁλόκληρο ἡμερομίσθιο χωρὶς τελικὰ νὰ ἔχουν κερδίσει οὔτε ἕνα πακέτο τσιγάρα.

Γίνεται πολὺς θόρυβος γιὰ τὴν καταργησί τους. Μόνο ὁ θόρυβος ὅμως δὲ φθάνει. Χρειάζονται καὶ ἀποφάσεις. Δὲν μᾶς φθάνει ἡ ἀνάγκεια μας. Πρέπει νὰ τροφοδοτοῦμε μὲ τὸ ὑστερημά μας καὶ τὶς φαγάνες - παιχνίδια. Οἱ ἀρμόδιοι πρέπει νὰ ἐφοδιάσουν τὴν μορφὴ αὐτὴ τῆς ἐκμεταλλεύσεως. Μορφὲς ἐκμεταλεύσεως ἐκμεταλεύονται τὸ δύστυχο λαό μας, Δὲν χρειάζονται καὶ καινοφύγιες.

ΠΑΡΑΔΕΙΓΜΑ ΠΡΟΣ ΜΙΜΗΣΙΝ

Ἄξιος ἐπαίνου καὶ θαυμασμοῦ ὁ κ. Κίτσος Παπαδόπουλος ἀπὸ τὰ Παλατίτσια. Μὲ ἐντελῶς δική του πρωτοβουλία καὶ δικά του ἔξοδα ἔστρωσε τὸ δρόμο τῆς ἐκκλησίας τῆς κοινοτητός του.

Εἶναι γνωστὴ ἡ δράσις του στὸν ἐκπολιτιστικὸ καὶ φιλανθρωπικὸ τομέα, μὰ μὲ τὴν πράξι του αὐτὴ ὁμολογοῦμε πὼς ἀπέσασε τὴν ἄμετρη ἐκτίμησί μας καὶ τὸν θαυμασμό μας. Πιστοὶ στὴν ὑποσχεσί μας ὅτι θὰ ψέγουμε τὰ κακῶς κείμενα, καὶ θὰ ἐπαινοῦμε αὐτοὺς ποὺ ἐργάζονται γιὰ τὸ κοινονικὸ σύνολο, φέρνουμε στὸ φῶς τῆς δημοσιότητος τὴν ἐξαίρετη αὐτὴ πράξι τοῦ κ. Κίτσου Παπαδοπούλου μὲ τὴν κρυφὴ ἐλπίδα πὼς θὰ βρῇ μιμητάς. Ἐμεῖς προσωπικὰ σᾶς στέλνουμε τὰ ποιὸ θερμὰ συγχαρητηριά μας, καὶ τὶς εὐχὲς μας γιὰ τὴν εὐνοϊκὴ ἐπιτυχία τῶν κοινωνικῶν σας ἀγώνων.

Εὖγε σας κ. Παπαδόπουλε

ΟΙ ΑΠΟΖΗΜΙΩΣΕΙΣ ΤΩΝ ΘΥΜΑΤΩΝ

Τὶ γίνεται μὲ τὴν δεύτερη δόσι τῶν ἀποζημιώσεων τῶν θυμάτων τῶν Γερμανῶν; Ὡς εἶναι γνωστὸ εἶχε ὁρισθῆ σὲ 85.000 δρχ, κατὰ θῦμα ἡ ἀποζημίωσις. Στὴν σκοτεινὴ ἐποχὴ τοῦ Καραμανλισμοῦ δόθη ἡ πρώτη δόσις ἀπὸ 19;500 δρχ. καὶ τὰ ὑπόλοιπα ἀφοῦ περάσαν ἀπὸ 40 κύματα, ἀφοῦ ταλαιπωρήθηκαν σὲ γραφεῖα, σὲ διευθυντάς, λογιστὰς κλητῆρας καὶ κάθε λοιῆς πιθανοῦς καὶἀπιθάνους ἀνθρώπους ἐξαφανίσθηκαν μυστηριωδῶς καὶ ἔπαυσαν νὰ δίνουν σημεῖα ζωῆς.

Αὐτὰ στὴν ἐποχὴ ποὺ ἡ μαγικὴ ῥάβδος τοῦ Καραμανλῆ καὶ τῶν περὶ αὐτῶν. ἐξαφάνιζε κάθε τὶ ποὺ κινοῦσε τὸ ἐνδιαφέρον τους, πρὸς δόξαν τῆς χρηστῆς διοικήσεως.

Σήμερα ὅμως πρέπει νὰ δοθῆ κάποια λύσις καὶ νὰ πάρουν οἱ συγγενεῖς τῶν θυμάτων τὰ ὑπόλοιπα ψυχία ποὺ δικαιοῦνται.

ΠΡΟΣΚΛΗΣΕΙΣ

Προσκαλοῦμεν τοὺς συμπολίτας μας ὅπως παρακολουθήσωσι κατὰ τὴν 30ὴν Ἰανουαρίου, Ἑορτὴν τῶν Τριῶν Ἱεραρχῶν. τελεσθησομένην ἐν τῷ Μητροπολιτικῷ Ναῷ Θεῖαν Λειτουργίαν μετ' ἀρτοκλασσίας καὶ ἐπιμνημοσύνου Δεήσεως.

Οἱ. Γυμνασιάρχαι
τῶν Δημοσίων Γυμνασίων
Βεροίας

ΤΥΠΟΓΡΑΦΕΙΟΝ
ΓΙΟΒΑΝΟΠΟΥΛΟΥ
ΙΠΠΟΚΡΑΤΟΥΣ 1 Τηλ. 4-02
ΒΕΡΟΙΑ

Ἀριθμὸς 25551
ΠΕΡΙΛΗΨΙΣ
ΠΡΟΓΡΑΜΜΑΤΟΣ
ΠΛΕΙΣΤΗΡΙΑΣΜΟΥ ΑΚΙΝΗΤΟΥ

Ὁ Συμβολαιογράφος
καὶ κάτοικος Βεροίας
Θωμᾶς Γ. Καλλιμπάκας
Δηλοποιῶ ὅτι:

Ἐπισπεύσει τοῦ Πελοπίδα Κατωπόδη κατοίκου Ἀθηνῶν ἐνεργοῦντος ὡς ἐπιτρόπου τῶν ἀνηλίκων τέκνων τοῦ φονευθέντος ἀδελφοῦ του Γεωργίου Κατωπόδη Ἀνδρέου καὶ Στυλιανοῦ Γεωργίου Κατωπόδη, εἶχεν προσδιορισθῆ πλειστηριασμὸς διὰ τὴν 26 Ἰανουαρίου 1964, ἐνώπιόν μου, τῶν δέκα ἑκατοστῶν τῶν τεσσάρων πέμπτων ἐξ ἀδιαιρέτου, ἑνὸς δασοκτήματος κειμένου εἰς τὴν θέσιν Δασόκτημα Παλατιτσίων ἐκτάσεως τοῦ ὅλου στρεμμάτων ὀκτὼ χιλιάδων τετρακοσίων τεσσαράκοντα ἐννέα (8.449), τοῦ ὀφειλέτου Διομήδους Ἐλευθερίου Γκουνταμάνη κατοίκου Πέου Πύργου (Ἀγιάννη) Πιερίας, κατασχεθέντων δυνάμει τῆς ὑπ'ἀριθμὸν 1761)1963 ἐκθέσεως ἀναγκαστικῆς κατασχέσεως τοῦ δικαστικοῦ κλητῆρος τῶν ἐν Βεροίᾳ Πρωτοδικῶν Φιλίππου Κοκκαλιάρη. ὅστις πλειστηριασμός, ἀνεβλήθη δυνάμει τῆς ὑπ' ἀριθμὸν 704)1963 ἀποφάσεως τοῦ κ. Προέδρου τῶν ἐν Βεροίᾳ Πρωτοδικῶν. Ἤδη κατόπιν δηλώσεως διὰ τῆς ὑπ' ἀριθμὸν 25299)10 Δεκεμβρίου 1964 πράξεως τοῦ γραφείου μου, δι'ἧς δηλοῦται ἡ συνέχιυις τοῦ πλειστηριασμοῦ τούτου συμφώνως τοῖς ἄρθροις 893 καὶ 894 τῆς Πολιτικῆς Δικονομίας, ὑπὸ τῆς ἐν Ἀθήναις ἐδρευούσης Ἀνωνύμου Ἑταιρίας ὑπὸ τὴν ἐπωνυμίαν Ἐμπορικὴ Τράπεζα τῆς Ἑλλάδος νομίμως ἐκπροσωπουμένης ὑπὸ τοῦ Ἀθανασίου Κυρίτση διευθυντοῦ καὶ Πέτρου Ἀνδρέου Γραμματάρχου δικαιουμένης λεμβάνειν δυνάμει τῆς ὑπ'ἀριθμὸν 590)1964 ἀποφάσεως τοῦ Δικαστηρίου τῶν ἐν Βεροίᾳ Πρωτοδικῶν, δρχ. 35.500 νομιμοτόκως ἄχρις ἐξοφλήσεως, θέλει ἐνεργηθῆ ὁ ἐκκρεμὴς οὗτος πλειστηριασμὸς ἐνώπιόν μου ἢ ἐνώπιον τοῦ νομίμου ἀναπληρωτοῦ μου, συμφώνως μὲ τὴν ὑπ'ἀριθμὸν 2024)8 Δεκεμβρίου 1964 δηλοποίησιν προγράμματος πλειστηριασμοῦ, νοῦ δικαστικοῦ κλητῆρος τῶν ἐν Βεροίᾳ Πρωτοδικῶν Φιλίππου Κοκκαλιάρη, τὴν 31 Ἰανουαρίου 1965 ἡμέραν Κυριακὴν ἀπὸ τῆς δεκάτης (10) ὥρας π.μ. μέχρι τῆς δωδεκάτης μεσημβρινῆς, ἐν Βεροίᾳ Πρωτευούσῃ τοῦ Δήμου Βεροίας, παρὰ τῇ πλατείᾳ Ἁγίου Ἀντωνίου καὶ ἐξῶθι τοῦ καφενείου κληρονόμων Ἰωάννου Χαρίση ἢ καιροῦ μὴ ἐπιτρέποντος ἐντὸς αὐτοῦ, συνῆθη τόπω τῶν πλειστηριασμῶν, τὸ ἀναγκαστικὸς κατασχεθὲν ἀκίνητον δυνάμει τῆς ὑπ'ἀριθμὸν 1761)1963 ἐκθέσεως ἀναγκαστικῆς κατασχέσεως ἀκινατου, τοῦ δικαστικοῦ κλητῆρος τῶν ἐν Βεροίᾳ Πρωτοδικῶν Φιλίππου Κοκκαλιάρη, ἀνῆκον ὡς πρὸς τὰ δέκα ἑκατοστὰ τῶν τεσσάρων πέμπτων εἰς τὸν Διομήδην Γκουνταμάνην ἤτοι στρέμματα 344,90 ἑνὸς δασοκτήματος κειμένου ἐν τῇ θέσει Δασόκτημα Παλατιτσίων, τῆς Κοινότητος Παλατιτσίων, τοῦ Εἰρηνοδικείου Βεροίας, ἐκτάσεως τοῦ ὅλου στρεμμάτων ὀκτὼ χιλιάδων τετρακοσίων τεσσαράκοντα ἐννέα (8.449) καὶ σννορευομένου γύρωθεν μὲ αὐτοκινητόδρομον, Συκιᾶς—Παλατιτσίων, μέχρι τῆς θέσεως Πουρνάρι ἀπὸ δὲ τῆς θέσεως Πουρνάρι ἀκολουθεῖ ἡμιοικὸν δρόμον πρὸς τὸ φωρίον Παλατίτσα μέχρι συναντήσεως τοῦ ρεύματος Ἁγίων Πάντων (Νδν Δάσος Δημοσίου) κορυφογραμμὴ δευτερεύουσα (ἀντέρεισμα) ἐκ τῆς θέσεως Λυκοπήγαδο πρὸς Βρύσην Σαρκίνας, δάσος Ἐλαφίνας-Δάσος ΕΔΕΠ (Συκιᾶς) Δάσος Φυλουριᾶς καὶ ἀγροτικὴ περιοχὴ τοῦ χωρίου Παλατιτσίων περιλαμβάνει δὲ τὰ ὑπ' ἀριθμὸν 1, 2, 3, 4α, αβ. δγ, 5,6,6,8,9, καὶ 13 τεμάχια (τμήματα καὶ συστάδες) μὲ εἰδικὰς τοπονυμίας Γραντιᾶ, Σέλωμα, Καπνός, Γκορτζιά, Ρεῦμα, Καλοῦ, Σκαμένη Πέτρα, Ζαρκάδα, Ράχη, Ραχόνια, Γρηγόρι—Βόδι, Ντόνα-Λυκόπια, Κερασιᾶ, Κοῦκος, Κόκκινος, Ὄκτος, Γρηγόρι – Βόδι, Μπάρα, Ἁγ. Κωνσταντῖνος, Μανωλοπούλου, Στρούγγα, Σαρακίνα, Μεσονύχτι, Λειβαδίτσα, Πουρνάρι, Πουρναρόπουλο, Βρύση Πηγάδι, Λατομεῖον, Κυποπήγαδο, Βουσδρυόπετρες, Βίγλα, Τσικάρια καὶ Γοῦρνες, ἐκτιμηθέντος ἀντὶ δραχμῶν 80.000. Ὅτι ὁ πλειστηριασμὸς τούτου ἐνεργεῖται Ἵνα ἡ ἐπισπεύδουσα πληρωθῇ τὴν ἀπαίτησίν της, ἐκ δραχ. 35.500, συμφώνως τῇ προκοινοποιηθήσει ἐπιταγῇ ὡς καὶ τοὺς νομίμους τόκους. Ὡς πρώτη προσφορὰ διὰ τὴν ἔναρξιν τοῦ πλειστηριασμοῦ θέλει χρησιμεύσει ἡ παρὰ τῆς ἐπισπευδούσης προσφερθεῖσα τοιαύτη ἤτοι δραχμαὶ 20.000. Ὁ ὑπερθεματιστὴς δέον νὰ καταβάλῃ τὸ ἐκπλειστηρίασμα εἰς τὸ Δημόσιον Ταμεῖον Δανείων καὶ Παρακαταθηκῶν, τὸ δὲ οἰκεῖον γραμμάτιον θέλει μοι προσκομίσῃ, ἄλλως ἐνεργηθήσεται ἀναπλειστηριασμὸς εἰς βάρος του. Τὸ φερέγγυον τῶν πλειοδοτῶν εἶναι τῆς ἀπολύτου κρίσεώς μου. Εἰς περίπτωσιν μὴ ἐμφανισεως τελευταίου πλειοδότου, ἡ ἐπισπεύδουσα θέλει συμψηφίσει τὸ ἐκπλειστηρίασμα εἰς τὴν ἀπαίτησίν της. Ἡ ἐπισπεύδουσα οὐδεμίαν εὐθύνην φέρει δι' ὑπαρξιν βαρῶν καὶ τυχὸν ἐκκνίκησιν τρίτων, Τὰ κυρίκεια δικαιώμα καὶ τὰ τοιαῦτα τοῦ Συμβολαιογράφου βαρύνουσι τὸν τελευταῖον ὑπερθεματιστὴν. Τὸ ὡς ἄνω περιγραφόμενον Δασόκτημα εἶναι ὑποθηκευμένον, 1) Διὰ δρυχμὰς 100.000 ὑπὲρ τῶν πωλητῶν τοῦ κτήματος Ξενοφῶντος Γεωργίου Παπαγεωργίου κ.λ.π. 2) Διὰ δραχ. 50.000 ὑπὲρ τοῦ ἐν Βεροίᾳ Ὑποκαταστήματος τῆς Α.Τ.Ε. καὶ 3) Διὰ δραχμὰς 133.800 ὑπὲρ τοῦ Λαζάρου Γεωργίου Φιλιππίδη, κατοίκου Θεσσαλονίκης. Ἐγένετο ἐν Βεροίᾳ σήμερον τὴν δικάτην ἕκτην (16) τοῦ μηνὸς Ἰανουαρίου, τοῦ χιλιοστοῦ ἐννεακοσιοστοῦ ἑξηκοστοῦ πέμπτου (1965) ἔτους, ἡμέραν Σάββατον, καὶ ἐν τῷ Συμβολαιογραφείῳ μου κειμένῳ ἐν τῇ ἐνταῦθα καὶ ἐπὶ τῆς ὁδοῦ Βασιλέως Κωνσταντίνου 151, ἰδιοκτησία Εὐαγγέλου Πασσιά, ἥτις ἀναγνωσθεῖσα καὶ βεβαιωθεῖσα ὑπεγράφη παρ' ἐμοῦ τοῦ Συμβολαιογράφου καὶ ἐφραγίσθη.

Ὁ Συμβολαιογράφος
Θ. Γ. Καλλιμπάκας

ΥΒΡΙΝ ΔΙΑ ΤΑ ΕΚΑΤΟΜΜΥΡΙΑ ΤΩΝ ΘΥΜΑΤΩΝ ΤΩΝ ΝΑΖΙ

ΑΠΟΤΕΛΕΙ Η ΠΑΡΑΓΡΑΦΗ ΤΩΝ ΕΓΚΛΗΜΑΤΩΝ ΠΟΛΕΜΟΥ

Ἡ Κυβέρνησις τῆς Δυτικῆς Γερμανίας ἀπεφάσισε νὰ διακοψῇ ἀπὸ τὸν Μάϊον 1965 κάθε δικαστικὴν εἴωξιν τῶν ναζὶ ἐγκληματιῶν πολέμου λόγῳ «παραγραφῆς»!

Ἡ ὡς ἄνω ἀπόφασις δὲν ἔχει καμμιὰν πολιτικὴν, νομικὴν καὶ ἠθικὴν βάσιν. Οὐδεὶς μπορεῖ νὰ ἀπαλλάξῃ τὴν Κυβέρνησιν τῆς Μπόν ἀπὸ τὴν ὑποχρέωσίν της νὰ τιμωρήσῃ κάθε ἐγκληματίαν πολέμου Τὸ ἀντίθετον ἀποτελεῖ ὕβριν εἰς μνήμην τῶν ἑκατομμυρίων θυμάτων τοῦ χιτλερισμοῦ ποὺ ἔπεσαν σ' ὁλόκληρο τὸν κόσμο γιὰ τὰ ἰδανικὰ τῆς ἐλευθερίας καὶ τῆς Δημοκρατίας. Οἱ περισσότεροι τῶν ἐγκληματιῶν πολέμου κατέφυγαν καὶ διαβιοῦν στὴν Δυτικὴ Γερμανία καὶ ἀποτελεῖ ἠθικὸν χρέος ἡ παραπομπή των σὲ δίκη καὶ ἡ αὐστηρὰ τιμωρία των γιὰ τὰ τερατουργήματά τους. Ὁλόκληρος ὁ κόσμος καταδικάζει τὴν ὡς ἄνω ἀπόφασιν τῆς Κυβερνήσεως τῆς Μπόν. Ἀποτελεῖ χρέος ὅλων τῶν Κυβερνήσεων νὰ ἀπαιτήσουν ἐπιτακτικὰ τὴν τιμωρίαν αὐτῶν τεράτων ποὺ αἱματοκύλισαν τὴν ἀνθρωπότητα. Τὰ ἐγκλήματα οὐδέποτε παραγράφονται κόριοι Γερμανοί. Αὐτὸ λέει ἡ ἠθικὴ καὶ οἱ κανῶνες τοῦ δικαίου. Ἐὰν δὲ ἐπιμένετε εἰς τὴν ἐφαρμογὴν τῆς ὡς ἄνω ἀποφάσεώς σας, τότε εἶσθε περισσότερον ἐγκληματίαι ἐσεῖς ἀπὸ τὰ τέρατα τοῦ Χίτλερ.

ΠΡΟΒΛΗΜΑΤΑ ΑΥΤΟΔΙΟΙΚΗΣΕΩΣ

ΛΑΜΠΡΟΥ ΚΥΡΙΑΚΙΔΗ

(Συνέχεια)

Στὸ προηγούμενο ἐλέχθη ὅτι:

Ἡ τ. αὐτοδιοίκησις ὡς θεσμὸς ἀσκήσεως λαϊκῆς ἐξουσίας, ἔχει εὑρεῖαν ἁρμοδιότητα διὰ τὴν ἀντιμετώπισιν καὶ ἐπίλυσιν τῶν τοπικῶν προβλημάτων τῶν δημοτῶν.

Στὸ ἄρθρο 134 τοῦ ΚΔΚ καθορίζεται, ὅτι ἡ αὐτοδιοίκησις μπορεῖ νὰ ἱδρύσῃ διάφορα ἱδρύματα χάριν τῶν δημοτῶν, ὅπως π.χ. νοσοκομεῖα, σανατόρια, βρεφοκομεῖα ὀρφανοτροφεῖα, γηροκομεῖα κλπ.

Ἐπίσης γιὰ τὴν μόρφωσι καὶ ψυχαγωγία τῶν δημοτῶν μπορεῖ νὰ ἱδρύσῃ δικό της θέατρο, βιβλιοθήκη, αἴθουσα διαλέξεως καὶ ἐντευκτήρια, νὰ συγκροτήσῃ θιάσους, χορωδίες, συναυλίες ὀρχήστρες καὶ νὰ διοργανώσῃ καλλιτεχνικὲς ἐκδηλώσεις.

Γιὰ νὰ ἀνταποκριθῇ στὸ σοβαρὸ καὶ ὑπεύθυνο ἔργο της ἡ τοπικὴ αὐτοδιοίκησις πρέπει νὰ συντρέχουν οἱ πιὸ κάτω προϋποθέσεις.

α) Τὰ τοπικὰ δημοτικὰ καὶ κοινοτικὰ συμβούλια νὰ γίνουν ὄργανα ἐξυπηρετήσεως ὅλων τῶν δημοτῶν, νὰ μὴν κομματίζωνται καὶ νὰ ἀποτελοῦν μέσα στὸ χωριὸ ὄργανα ἑνότητος καὶ ὄχι διασπάσεως τῶν κατοίκων.

Εἶναι γνωστὲς οἱ μικροφιλοδοξίες, τὰ προσωπικὰ μίση καὶ οἱ παραταξιακὲς μερίδες ποὺ χωρίζουν τοὺς δημότες. Τὰ συμβούλια τῆς αὐτοδιοίκησης πρέπει νὰ ξέρουν ὅτι μετὰ τὴν ἐκλογή τους ἀνήκουν σ' ὅλους τοὺς δημότες, ἀντιπροσωπεύουν ὅλους τοὺς δημότες, τὸν δῆμο, τὴν κοινότητα καὶ εἶναι ὑπεύθυνα γιὰ τὸ ἔργο τους ἀπέναντι σ' ὅλους γενικά. Ἔχουν χρέος νὰ διαθέσουν ὅλες των τὶς πνευματικὲς καὶ ἠθικὲς δυνάμεις γιὰ νὰ ἑνώσουν τὸ χωριὸ καὶ τὴν κοινότητα καὶ νὰ κινητοποιήσουν ὅλες τὶς δυνάμεις τῆς ἁρμοδιότητός των, γιὰ τὴν ἐπίλυση τῶν προβλημάτων τῆς κοινότητος.

Ἄλλο θέμα συναφὲς μὲ τὸ πιὸ πάνω εἶναι ὅτι οἱ δημοτικοὶ καὶ κοινοτικοὶ σύμβουλοι, ἔχουν χρέος νὰ καταβάλουν κάθε δυνατὴ προσπάθεια γιὰ νὰ κάνουν κτῆμα των τὴν νομοθεσία τῆς τοπικῆς αὐτοδιοικήσεως. Νὰ κατέχουν καλὰ τὶς ἁρμοδιότητές των, τὰ δικαιώματα καὶ τὶς ὑποχρεώσεις των καὶ νὰ ἐνεργήσουν πάντοτε σύμφωνα μὲ τὸν νόμο πρὸς ὅλες τὶς κατευθύνσεις.

Νὰ ξέρουν πὼς θὰ ζητήσουν κάτι, ἀπὸ ποῦ θὰ τὸ ζητήσουν κρὶ τὶ πρέπει νὰ κάνουν σὲ περίπτωσι ποὺ ὅταν ἔχουν νόμιμη προστασία γιὰ ἕνα κοινοτικὸ ζήτημα δὲν ἱκανοποιεῖται αὐτὸ ἀπὸ τὶς ἁρμόδιες ἀρχὲς ποὺ πρέπει νὰ ἀποταν θοῦν γιὰ νὰ τὸ πετύχουν;

Ἐπίσης οἱ κοινοτικοὶ καὶ δημοτικοὶ ἄρχοντες, ἔχουν χρέος νὰ εἶναι ὑπόδειγμα σὲ ὅλες τὶς ἀτομικὲς καὶ δημόσιες ἐκδηλώσεις των, νὰ εἶναι συνεπεῖς καὶ τίμιοι στὶς ἀτομικές τους συναλλαγὲς καὶ νὰ καθοδηγοῦν μὲ τὸ ἀτομικό τους παράδειγμα τοὺς δημότες πρὸς τὸ ἠθικό, τὸ νόμιμο καὶ τὸ ἀνώτερο.

Στὸ ὑπαλληλικὸ προσωπικὸ τῆς αὐτοδιοίκησις δὲν πρέπει νὰ κάνουν διακρίσεις νὰ συμπεριφέρονται σὲ ὅλους μὲ ἀγάπη καὶ στοργὴ νὰ ἐπιλαμβάνωνται καὶ νὰ λύνουν ὅλες τὶς νόμιμες ἀπαιτήσεις των,

β) Ἄλλη προϋπόθεσις γιὰ τὴν ἐπιτυχία τῆς αὐτοδιοίκησης εἶναι ἡ στάσις καὶ ἡ συμπεριφορὰ τῆς Διοικήσεως καὶ τῆς προϊσταμένης ἀρχῆς ἔναντι αὐτῆς.

Ἡ αὐτοδιοίκησις εἶναι λαϊκὴ ἄμεσος ἐξουσία. Ὁ λαὸς μὲ τοὺς αἱρετοὺς ἀρχοντές του, ἀσκεῖ κατὰ νόμον τὴν ἐκ τοῦ συντάγματος καταχυρωμένη αὐτοδιοίκησί του. Βεβαίως τὸ κράτος μὲ τὰ ἔκάστοτε ὀργανά του καὶ ἴδιως διὰ τοῦ Νομάρχου, ἀσκεῖ ἔλεγχο, στὸ ἔργο τῆς αὐτοδιοικήσεως. Μέχρι ποῦ δῆμος πρέπει νὰ ἐκταθῇ ὁ ἔλεγχος καὶ ποιὸ πρέπει νὰ εἶναι τὸ περιεχόμενο αὐτοῦ.

Τὸ εἶδος, ἡ ἔκτασις καὶ τὸ περιεχόμενο τοῦ ἐλέγχου ἐξαρτᾶται ἀπὸ τὴν μοαφὴ τῆς κρατικῆς ἐξουσίας. Σὲ δημοκρατία ποὺ ἡ κεντρικὴ ἐξουσία, πηγάζει καὶ ἀσκεῖται ἀπὸ τὸν Λαὸ ὁ ἔλεγχος αὐτὸς πρέπει νὰ περιορίζεται μόνο στὴν νομιμότητα τῶν πράξεων τῶν ὀργάνων τῆς τ. αὐτοδιοίκησης.

Ἡ ἐποπτεύουσα δηλ, Ἀρχὴ πρέπει νὰ ἔχῃ δικαίωμα νὰ ἐλέγχῃ ἂν οἱ ἀποφάσεις τῶν ὀργάνων τῆς αὐτοδιοικήσεως πάρθηκαν κανονικὰ καὶ νόμιμα, ἐὰν οἱ ἀποφάσεις των ἀντίκεινται σὲ νομικὴ διάταξι. Ἐφ'ὅσον ὅμως αἱ ἀποφάσεις των λαμβάνονται κατὰ νόμον, δηλ. ὕπαρξις ἀπαρτίας κλπ. τότε ἡ ἐποπτεύουσα ἀρχὴ ὑποχρεοῦται νὰ βοηθήσῃ στὴν ἐκτέλεση τῆς ἀποφάσεως πότης καὶ νὰ θέσῃ στὴ διάθεση τοῦ ὀργάνου τὰ ἀπαραίτητα ἐφόδια γιὰ τὴν ἐκτέλεσή της.

Συνεχίζεται

ΜΕΛΛΟΝΤΕΣ ΓΑΜΟΙ
Γνωστοποιεῖται συμφώνως τῷ ἄρθρῳ 1369 τοῦ ἀστικοῦ Κώδικος ὅτι μέλλουσι νὰ ἔλθουν εἰς γάμους
Ο ΣΤΕΡΓΙΟΣ ΙΩΑΝΝΙΔΗΣ
τοῦ Γρηγορίου καὶ τῆς Ἑλένης τὸ γένος Ἐλευθεριάτου γεννηθεὶς καὶ κατοικῶν ἐν Βεροίᾳ καὶ ἡ ΖΩΗ ΟΡΦΑΝΙΔΟΥ τοῦ Σπύρου καὶ τῆς Ἀλεξάνδρας τὸ γένος Θωμίδου γεννηθεῖσα καὶ κατοικοῦσα εἰς Πατρίδα Βεροίας

ΕΞΟΡΜΗΣΕΙΣ

ΑΓΩΝΕΣ

Εἶναι γεγονὸς ὅτι καμία βελτίωσις τῶν συνθηκῶν τῆς ζωῆς δὲν γίνεται ὁμαλὰ καὶ μὲ τὴν καλὴ θέλησι κάποιου καλοῦ ἐργοδότη. Χρειάζονται ἀγῶνες σκληροί, πολλὲς φορὲς καὶ αἱματηροί, γιὰ νὰ μπορέση μιὰ μερίδα ἀνθρώπων μὲ κοινὰ συμφέροντα νὰ ἐπιλύση τὰ δίκαια αἰτήματά της. Ἔτσι λοιπὸν καὶ μιὰ μερὶς Ἑλλήνων βιοπαλαιστῶν...οἱ ἄποροι...καὶ δυστυχισμένοι ...βουλευταί μας, κατέβηκαν σὲ ἀνένδοτο ἀγῶνα, γιὰ νὰ μπορέσουν νὰ ζήσουν τὶς οἰκο[illegible] νειές τους καί [illegible] γλυτώσουν ἀπ[illegible] σμα...τῆς πεί[illegible] κάνουν οἱ [illegible] τόν μισθὸ πεί[illegible] πέρναν; Ξέχασαν πρὸς στιγμὴν τῆς πολιτικὲς διαφορές τους (ἐκτὸς ἀπὸ ἐλαχίστους ἂς τούς ποῦμε ἀπεργοσπάστες) καὶ ἑνωμένοι κατέβηκαν στὸ πεζοδρόμιο γιὰ τὴν διεκδίκησι τῶν συμφερόντων τους. Πάλαιψαν ἀλλὰ στὸ τέλος νίκησαν γιατὶ Γιάννης κερνάει καὶ Γιάννης πίνει. Καὶ ἔτσι διπλασίασαν... τὸ μισθό τους.

Μπρᾶβο σας φτωχοὶ βιοπαλαισταὶ βουλευταί μας. Χάσατε βεβαίως μὲ τὴν αὔξησι τὶς βεβαιώσεις ἀπορίας, ἀλλὰ κερδίσατε τὴν... συμπάθεια ὅλου τοῦ Ἑλληνικοῦ λαοῦ ποὺ μὲ καμάρι βλέπει τοὺς ἀγῶνες σας νὰ πετυχαίνουν. Συγχρόνως ὅμως μὲ τὸ παράδειγμά σας, ἀνοίξατε τὸν δρόμο καὶ σὲ μᾶς τοὺς ὑπολοίπους, γιὰ ἀγῶνες καὶ γιὰ τὴν δική μας τάξι, γιὰ τὴν ἐπίλυση καὶ τῶν δικῶν μας αἰτημάτων. Ἐὰν ἡ αὔξησις τοῦ μισθοῦ σας θὰ σᾶς δώση περισσοτερη δύναμη γιὰ ἀγῶνες γιὰ τὰ λαϊκὰ συμφέροντα τότε χαλάλι σας. Ἐὰν ὅμως ὄχι, τότε μὴν σᾶς κακοφανῆ ἐὰν οἱ ἀγῶνες τοῦ λαοῦ θὰ στραφοῦν καὶ ἐναντίον σας.

Η ΠΑΙΔΕΙΑ

Θέμα συζητήσεως τοῦ κοινοῦ τοῦ Νομοῦ μας «ἡ Παιδεία». Ἔξοχη ἡ ἀπόφαση τῆς δημοκρατικῆς Κυβερνήσεως, γιὰ τὴν ἁπλοχεριὰ κονδυλίων στὴν παιδεία. Θαυμάσια ἡ προσπάθεια γιὰ τὴν ἀποκ[illegible]ίστρωση τῆς παιδείας μας ἀπὸ ἀπηρχαιωμένα ἐκπαιδευτικὰ συστήματα. Χειροκροτοῦμε τὴν μεταρρύθμιση ἢ καλύτερα τὴν ἀρχὴ τῆς μεταρρυθμίσεως. Καταλαβαίνουμε πόσο δύσκολο τὸ πρόβλημα εἶναι νὰ μπῆ ἡ Ἐκπαίδευση τῆς νεολαίας μας σὲ σύγχρονες βάσεις. Ἐφιστοῦμε ὅμως τὴν προσοχὴ τοῦ ὑπουργεῖου Παιδείος πάνω σὲ ὅτι βλέπουμε στὸ νομό μας τουλάχιστο, δηλαδὴ στὴν ἔλλειψη κατάλληλων κτηρίων καὶ ἐπαρκοῦς διδαχτικοῦ προσωπικοῦ. Ἐπείγουσα εἶναι ἡ ἀνάγκη νὰ ἀντιμετωπιστῆ τὸ πρόβλημα τῆς στέγης τῶν μαθητῶν. Οἱ ἐνοικιάσεις κτηρίων εἶναι μιὰ προσωρινὴ λύση κι' ἔχει μοναδικὸ σκοπό τὴν λύση τοῦ οἰκονομικοῦ προβλήματος τῶν ἰδιοκτη[illegible] τῶν κτηρίων! Ἐπι[illegible]λλεται ἡ ἀνέγερσις [illegible]ρόνων δημοσίων δι[illegible]ρίων, γιὰ νὰ ἀπο[illegible]θῆ τὸ δρᾶμα τῆς [illegible]ασκαλίας στοὺς διαδρόμους! Αὐτὸ σὰν ὑπόδειξη μὲ τὴν πεποίθηση πὼς κάτι θὰ γίνη.

ΑΙ ΠΡΟΕΔΡΙΚΑΙ ΕΚΛΟΓΑΙ ΤΗΣ ΙΤΑΛΙΑΣ

Εἰς τὴν Ἰταλίαν ἐξελέγη πρόεδρος τῆς Δημοκρατίας μὲ τὰς ψήφους τῶν Κομμοτνιστῶν ὁ κ. Σαραγκάτ, ὁ ὁποῖος εἶνε γνωστὸς ὡς μετριοπαθὴς σοσιαλιστής. Ἡ ἐκλογή του εἶναι χαρακτηριστικὴ διὰ τὸ ἐπικρατοῦν σήμερον εἰς τόν κόσμον πνεῦμα. Ὅλαι αἱ χῶραι ἔχουν ἐξασφαλίσει τὴν σταθερότητά των καὶ ὁ δῆθεν μπαμπούλας τοῦ Κομμουνισμοῦ ἔπαυσε νὰ ὑφίσταται. Χωρὶς νὰ ἐπεκτείνωμεν πέραν τοῦ λογικοῦ ὁρίου τὴν σημασίαν τῶν ἰταλικῶν ἐκλογῶν, συνιστοῦμε εἰς τὴν ἑλληνικὴν δεξιὰν νὰ ἐξαγάγη τὰ μοιραῖα συμπεράσματα. Ὁ μπαμπούλας τοῦ κομμουνισμοῦ ἐπὶ τοῦ ὁποίου ἔχει στηρίξει ὅλας της τὰς ἐλπίδας διὰ τὴν νεκρανάστασίν της δὲν εἶναι δυνατὸν πλέον νὰ φοβίζῃ κανέναν.

Ἀριθμὸς 25551

ΠΕΡΙΛΗΨΙΣ ΠΡΟΓΡΑΜΜΑΤΟΣ ΠΛΕΙΣΤΗΡΙΑΣΜΟΥ ΑΚΙΝΗΤΟΥ

Ὁ Συμβολαιογράφος καὶ κάτοικος Βεροίας Θωμᾶς Γ. Καλλιμπάκας Δηλοποιῶ ὅτι:

Ἐπισπεύσει τοῦ Πελοπίδα Κατωπόδη κατοίκου Ἀθηνῶν ἐνεργοῦντος ὡς ἐπιτρόπου τῶν ἀνηλίκων τέκνων τοῦ φονευθέντος ἀδελφοῦ του Γεωργίου Κατωπόδη Ἀνδρέου καὶ Στυλιανοῦ Γεωργίου Κατωπόδη, εἶχεν προσδιορισθῆ πλειστηριασμὸς διὰ τὴν 26 Ἰανουαρίου 1964, ἐνώπιόν μου, τῶν δέκα ἑκατοστῶν τῶν τεσσάρων πέμπτων ἐξ ἀδιαιρέτου, ἑνὸς δασοκτήματος κειμένου εἰς τὴν θέσιν „Δασόκτημα Παλατιτσίων. ἐκτάσεως τοῦ ὅλου στρεμμάτων ὀκτὼ χιλιάδων τετρακοσίων τεσσαράκοντα ἐννέα (8.449), τοῦ ὀφειλέτου Διομήδους Ἐλευθερίου Γκουνταμάνη κατοίκου Πέου Πύργου (Ἁγιάννη) Πιερίας, κατασχθέντων δυνάμει τῆς ὑπ' ἀριθμὸν 1761)1963 ἐκθέσεως ἀναγκαστικῆς κατασχέσεως τοῦ δικαστικοῦ κλητῆρος τῶν ἐν Βεροίᾳ Πρωτοδικῶν Φιλίππου Κοκκαλιάρη. ὅστις πλειστηριασμὸς, ἀνεβλήθη δυνάμει τῆς ὑπ' ἀριθμὸν 704)1963 ἀποφάσεως τοῦ κ. Προέδρου τῶν ἐν Βεροίᾳ Πρωτοδικῶν. Ἤδη κατόπιν δηλώσεως διὰ τῆς ὑπ' ἀριθμὸν 25299)10 Δεκεμβρίου 1964 πράξεως τοῦ γραφείου μου, δι' ἧς δηλοῦται ἡ συνέχισις τοῦ πλειστηριασμοῦ τούτου συμφώνως τοῖς ἄρθροις 893 καὶ 894 τῆς Πολιτικῆς Δικονομίας, ὑπὸ τῆς ἐν Ἀθήναις ἑδρευούσης Ἀνωνύμου Ἑταιρίας ὑπὸ τὴν ἐπωνυμίαν Ἐμπορικὴ Τράπεζα τῆς Ἑλλάδος νομίμως ἐκπροσωπουμένης ὑπὸ τοῦ Ἀθανασίου Κυρίτση διευθυντοῦ καὶ Πέτρου Ἀνδρέου Τμηματάρχου δικαιουμένης λαμβάνειν δυνάμει τῆς ὑπ' ἀριθμὸν 590)1964 ἀποφάσεως τοῦ Δικαστηρίου τῶν ἐν Βεροίᾳ Πρωτοδικῶν, δρχ. 35.500 νομιμοτόκως ἄχρις ἐξοφλήσεως, θέλει ἐνεργηθῆ ὁ ἐκκρεμὴς οὗτος πλειστηριασμὸς ἐνώπιόν μου ἢ ἐνώπιον τοῦ νομίμου ἀναπληρωτοῦ μου, συμφώνως μὲ τὴν ὑπ' ἀριθμὸν 2024)8 Δεκεμβρίου 1964 δηλοποίησιν προγράμματος πλειστηριασμοῦ, νοῦ δικαστικοῦ κλητῆρος τῶν ἐν Βεροίᾳ Πρωτοδικῶν Φιλίππου Κοκκαλιάρη, τὴν 31 Ἰανουαρίου 1965 ἡμέραν Κυριακὴν ἀπὸ τῆς δεκάτης (10) ὥρας π.μ. μέχρι τῆς δωδεκάτης μεσημβρινῆς, ἐν Βεροίᾳ Πρωτευούση τοῦ Δήμου Βεροίας, παρὰ τῇ πλατείᾳ Ἁγίου Ἀντωνίου καὶ ἔξωθι τοῦ καφενείου κληρονόμων Ἰωάννου Χαρίση ἢ καιροῦ μὴ ἐπιτρέποντος ἐντὸς αὐτοῦ, συνήθη τόπῳ τῶν πλειστηριασμῶν, τὸ ἀναγκαστικῶς κατασχεθὲν ἀκίνητον δυνάμει τῆς ὑπ' ἀριθμὸν 1761)1963 ἐκθέσεως ἀναγκαστικῆς κατασχέσεως ἀκινάτου, τοῦ δικαστικοῦ κλητῆρος τῶν ἐν Βεροίᾳ Πρωτοδικῶν Φιλίππου Κοκκαλιάρη, ἀνῆκον ὡς πρὸς τὰ δέκα ἑκατοστὰ τῶν τεσσάρων πέμπτων εἰς τὸν Διομήδην Γκουνταμάνην ἤτοι στρέμματα 344,90 ἑνὸς δασοκτήματος κειμένου ἐν τῇ θέσει Δασόκτημα Παλατιτσίων, τῆς Κοινότητος Παλατιτσίων, τοῦ Εἰρηνοδικείου Βεροίας, ἐκτάσεως τοῦ ὅλου στρεμμάτων ὀκτὼ χιλιάδων τετρακοσίων τεσσαράκοντα ἐννέα (8.449) καὶ σσνορευομένου γύρωθεν μὲ αὐτοκινητόδρομον, Συκιᾶς—Παλατιτσίων, μέχρι τῆς θέσεως Πουρνάρι ἀπὸ δὲ τῆς θέσεως Πουρνάρι ἀκολουθεῖ ἡμιονικὸν δρόμον πρὸς τὸ φωρίον Παλατίτσα μέχρι συναντήσεως τοῦ ρεύματος Ἁγίων Πάντων (Νῦν Δάσος Δημοσίου) κορυφογραμμὴ δευτερεύουσα (ἀντέρεισμα) ἐκ τῆς θέσεως Λυκοπήγαδο πρὸς Βρύσην Σαρκίνας, δάσος Ἐλαφίνας-Δάσος ΕΔΕΠ (Συκιᾶς) Δάσος Φυλουριᾶς καὶ ἀγροτικὴ περιοχὴ τοῦ χωρίου Παλατιτσίων περιλαμβάνει δὲ τὰ ὑπ' ἀριθμὸν 1, 2, 3, 4α, αβ. δγ, 5,6,6,8,9, καὶ 13 τεμάχια (τμήματα καὶ συστάδες) μὲ εἰδικὰς τοπονυμίας Γραντιᾶ, Σέλωμα, Καπνὸς, Γκορτζιά, Ρεῦμα, Καλοῦ, Σκαμένη Πέτρα, Ζαρκάδα, Ράχη, Ραχόνια, Γρηγόρι—Βόδι, Ντόνα-Λυκόπια, Κερασιᾶ, Κοῦκος, Κόκκινος, Ὄκτος, Γρηγόρι – Βόδι, Μπάρα, Ἁγ. Κωνσταντῖνος, Μανωλοπούλου, Στρούγγα, Σαρακίνα, Μεσονύχτι, Λειβαδίτσα, Πουρνάρι, Πουρναρόπουλο, Βρύση Πηγάδι, Λατομεῖον, Κυποπήγαδο, Βουσδρυρόπετρες, Βίγλα, Τσικάρια καὶ Γοῦρνες, ἐκτιμηθέντος ἀντὶ δραχμῶν 80.000. Ὅτι ὁ πλειστηριασμὸς τούτου ἐνεργεῖται ἵνα ἡ ἐπισπεύδουσα πληρωθῇ τὴν ἀπαιτησίν της, ἐκ δραχ. 35.500, συμφώνως τῇ προκοινοποιηθήσει ἐπιταγῇ ὡς καὶ τοὺς νομίμους τόκους. Ὡς πρώτη προσφορὰ διὰ τὴν ἔναρξιν τοῦ πλειστηριασμοῦ θέλει χρησιμεύσει ἡ παρὰ τῆς ἐπισπευδούσης προσφερθεῖσα τοιαύτη ἤτοι δραχμαὶ 20.000. Ὁ ὑπερθεματιστὴς δέον νὰ καταβάλη τὸ ἐκπλειστηρίασμα εἰς τὸ Δημόσιον Ταμεῖον Δανείων καὶ Παρακαταθηκῶν, τὸ δὲ οἰκεῖον γραμμάτιον θέλει μοι πρσκομίση, ἄλλως ἐνεργηθήσεται ἀναπλειστηριασμὸς εἰς βάρος του. Τὸ φερέγγυον τῶν πλειοδοτῶν εἶναι τῆς ἀπολύτου κρίσεώς μου. Εἰς περίπτωσιν μὴ ἐμφανίσεως τελευταίου πλειοδότου, ἡ ἐπισπεύδουσα θέλει συμψηφίση τὸ ἐκπλειστηρίασμα εἰς τὴν ἀπαιτησίν της. Ἡ ἐπισπεύδουσα οὐδεμίαν εὐθύνην φέρει δι' ὕπαρξιν βαρῶν καὶ τυχὸν ἐκκνίκησιν τρίτων, Τὰ κυρίκεια δικαιώμα καὶ τὰ τοιαῦτα τοῦ Συμβολαιογράφου βαρύνουσι τὸν τελευταῖον ὑπερθεματιστήν. Τὸ ὡς ἄνω περιγραφόμενυν Δασόκτημα εἶναι ὑποθηκευμένον, 1) Διὰ δραχμὰς 100.000 ὑπὲρ τῶν πωλητῶν τοῦ κτήματος Ξενοφῶντος Γεωργίου Παπαγεωργίου κ.λ.π. 2) Διὰ δραχ. 50.000 ὑπὲρ τοῦ ἐν Βεροίᾳ Ὑποκαταστήματος τῆς Α.Τ.Ε. καὶ 3) Διὰ δραχμὰς 133.800 ὑπὲρ τοῦ Λαζάρου Γεωργίου Φιλιππίδη, κατοίκου Θεσσαλονίκης. Ἐγένετο ἐν Βεροίᾳ σήμερον τὴν δεκάτην ἕκτην (16) τοῦ μηνὸς Ἰανουαρίου, τοῦ χιλιοστοῦ ἐννεακοσιοστοῦ ἑξηκοστοῦ πέμπτου (1965) ἔτους, ἡμέραν Σάββατον, καὶ ἐν τῷ Συμβολαιογραφείῳ μου κειμένῳ ἐν τῇ ἐνταῦθα καὶ ἐπὶ τῆς ὁδοῦ Βασιλέως Κωνσταντίνου 151, ἰδιοκτησία Εὐαγγέλου Πασσιά, ἥτις ἀναγνωσθεῖσα καὶ βεβαιωθεῖσα ὑπεγράφη παρ' ἐμοῦ τοῦ Συμβολαιογράφου καὶ ἐσφραγίσθη.

Ὁ Συμβολαιογράφος
Θ. Γ. Καλλιμπάκας

ΠΡΟΒΛΗΜΑΤΑ ΑΥΤΟΔΙΟΙΚΗΣΕΩΣ

ΛΑΜΠΡΟΥ ΚΥΡΙΑΚΙΔΗ

Ἡ τοπικὴ αὐτοδιοίκησις εἶναι ἐξουσία ποὺ ἀσκεῖ ὁ λαὸς μὲ τοὺς ἐκλεγμένους δημοτικοὺς καὶ κοινοτικοὺς συμβούλους. Οἱ δημοτικοὶ καὶ κοινοτικοὶ ἄρχοντες ὡς φορεῖς λαϊκῆς ἐξουσίας κατέχουν εἰς τὴν κοινωνικὴν ἱεραρχίαν θέσι κοντὰ μὲ τοὺς βουλευτὲς καὶ πρέπει νὴ ἀπολαμβάνουν τὸν ἀνάλογον σεβασμὸν καὶ ἐκτίμησιν τόσον τῶν δημοτῶν, ὅσον καὶ τῶν παραγόντων τῆς διοικήσεως.

Ὁ Δήμαρχος, ὁ Πρόεδρος τῆς Κοινότητος καὶ οἱ Δημοτικοὶ καὶ κοινοτικοὶ σύμβουλοι δὲν εἶναι ὑπάλληλοι τοῦ Νομάρχη οὔτε τοῦ Ὑπουργοῦ. Εἶναι ἐκλεγμένοι ἄρχοντες καὶ ἐκπροσωποῦν τὸ σύνολο τῶν δημοτῶν καὶ γιαυτὸ μποροῦν νὰ ἐκφράζουν γνώμη ἐπὶ ὅλων τῶν τοπικῶν καὶ γενικωτέρων προβλημάτων, πρᾶγμα ποὺ εἶναι καὶ ἀναφέρετο συνταγματικὸ δικαίωμα τοῦ κάθε πολίτη Ἡ σχέσις τῆς κρατικῆς διοικήσεως πρὸς τὰ αἱρετὰ ὄργανα εἶναι σχέσις ἐποπτείας περὶ τῆς νομιμότητος τῶν πράξεών των καὶ σὲ καμμιὰ περίπτωση δὲν εἶναι σχέσις γραφειοκρατικῆς ἐξαρτήσεως.

Κατὰ συνέπειαν οἱ τοπικοὶ ἄρχοντες, ἔχουν ἀπόλυτη ἐξουσία ἀπὸ τὸ Σύνταγμα καὶ τὸ νόμο, νὰ ἐνεργοῦν διὰ τὴν λύση καὶ ἀντιμετώπιση ὅλων τῶν προβλημάτων τοῦ τόπου των.

Ὁ Δημοτικὸς καὶ Κοινοτικὸς Κῶδιξ, στὸ ἄρθρο 21 καθορίζει ὡς ἑξῆς τὴν ἁρμοδιότητα τῶν δήμων καὶ Κοινοτήτων: Εἰς τὴν ἀποκλειστικὴν ἁρμοδιότητα τῶν δήμων καὶ κοινοτήτων ἀνήκουν αἱ ἑξῆς τοπικαὶ ὑποθέσεις:

Ἡ κατασκευή, συντήρησις καὶ λειτουργία συστήματος ὑδρεύσεως, ὑπονόμων καὶ ἀποχετεύσεως, ἡ κατασκευὴ καὶ συντήρησις δημοτικῶν ἢ κοινοτικῶν ὁδῶν, πλατειῶν καὶ γεφυρῶν ἡ μέριμνα διὰ τὴν ἐν γένει καθαριότητα, ἡ κατασκευὴ συντήρησις καὶ λειτουργία συστημάτων ἀρδεύσεως καὶ ἐγγειοβελτιωτικῶν ἔργων, ἡ κατασκευὴ συντήρησις καὶ λειτουργία δημοτικῶν καὶ κοινοτικῶν ἀλσῶν, παιδικῶν κήπων, ὑπαιθρίων κοινοχρήστων χώρων ἀναψυχῆς καὶ ἐν γένει ἔργων ἐξωραϊσμοῦ, ἡ ἵδρυσις καὶ συντήρησις κοιμητηρίων, ἡ κατασκευὴ καὶ συντήρησις σφαγείων, ζωαγορῶν καὶ ἡ ρύθμισις τῆς λειτουργίας αὐτῶν, ἡ κατασκευὴ καὶ συντήρησις δημοτικῶν ἢ κοινοτικῶν ἀγορῶν καὶ τόπων ἀγορῶν καὶ ἡ ρύθμισις τῆς λειτουργίας αὐτῶν, ἡ μέριμνα διὰ τὴν ἐξασφάλισιν γαιῶν πρὸς βοσκὴν τῶν ζώων τῶν δημοτῶν καὶ ἡ βελτίωσις τῶν βοσκησίμων τούτων ἐκτάσεων, ἡ κατασκευή, συντήρησις καὶ λειτουργία δημοτικῶν καὶ κοινοτικῶν λουτρῶν καὶ ἀποχωρητηρίων, ἡ κατασκευή, συντήρησις καὶ λειτουργία ἐγκαταστάσεων θαλασσίων λουτρῶν καὶ ἡ διευθέτησις παραθαλασίων τόπων ἀναψυχῆς.

Εἰς τὸ ἄρθρον 201 καθορίζευαι ὅτι οἱ Δῆμοι καὶ αἱ κοινότητες δύνανται νὰ ἀνεγείρουν λαϊκὰς κατοικίας καὶ νὰ ἐκμισθώνουν ἢ νὰ ἐκποιοῦν αὐτὰς εἰς ἀστέγους ἀπόρους δημότας. Ἡ ἐκμίσθωσις ἢ ἐκποίησις γίνεται ἄνευ δημοπρασίας κατὰ τὰ διὰ ΒΔ ὁριζόμενα. Ὡσαύτως δύνανται νὰ ἀνεγείρουν καὶ συντηροῦν διδακτήρια στοιχειώδους τεχνικῆς, ἢ ἑτέρας εἰδικῆς ἐκπαιδεύσεως. Ἡ κυριότης τῶν διδακτηρίων τούτων παραμένει πάντοτε εἰς τοὺς δήμους καὶ τὰς κοινότητας.

Ἀπὸ τὰ παραπάνω φαίνεται πόσο σοβαρὸν καὶ ὑπεύθυνο εἶναι τὸ ἔργον τῆς τοπικῆς αὐτοδιοικήσεως καὶ πόσα προβλήματα τῶν δημοτῶν μποροῦν νὰ ἐπιληφθοῦν καὶ νὰ λύσουν τὰ δημοτικὰ καὶ κοινοτικὰ συμβούλια.

(Συνέχεια στὸ ἑπόμενο)

ΜΙΑ ΔΙΑΣΑΦΗΣΙΣ

Εἰς προηγούμενον δημοσίευμα μας, ἡ λέξις ρουσφετολογία τοῦ παρελθόντος, δὲν ἀφοροῦσε τὸν τέως Δήμαρχον κ. Κεμιντζὲν, ὅστις ὁμολογουμένως ἐντίμως ἐπολιτεύθη κατὰ διάρκειαν τῆς θητείας του ὡς Δήμαρχος.

ΠΕΡΙΛΗΨΙΣ ΑΠΟΦΑΣΕΩΣ ΑΝΑΓΝΩΡΙΣΕΩΣ ΣΩΜΑΤΕΙΟΥ

Διὰ τῆς ὑπ' ἀριθ. 1102)64 ἀποφάσεως τοῦ Πρωτοδικείου Βεροίας ἀνεγνωρίσθη τὸ ἐν Βεροίᾳ Ἠμαθίας ἑδρεῦον σωματεῖον ὑπὸ τὴν ἐπωνυμίαν «Σύλλογος Φρουτοπαραγωγῶν Κεντρικῆς Μακεδονίας τὸ Βέρμιον», οὗτινος σκοπὸς εἶναι ἡ ἀπὸ κοινοῦ προσπάθεια ἀναπτύξεως τῆς παραγωγῆς καὶ διαθέσεως τῶν φρούτων εἰς τὸ ἐσωτερικὸν καὶ ἐξωτερικόν, ἡ ἐπιζήτησις καὶ λῆψις τῶν προσφορωτέρων μέτρων καὶ ὑπόδειξις εἰς τὰς ἁρμοδίας ἀρχὰς πρὸς λῆψιν κυβερνητικῶν ἀποφάσεων καὶ ψήφισιν νομοθετημάτων, διὰ τὴν καλλιέργειαν τῶν φρούτων, τήρησιν στατιστικῶν καὶ παρακολούθησιν τῆς κινήσεως καλλιεργείας καὶ ἐμπορίας φρούτων εἰς τὸ ἐξωτερικὸν καὶ ἐσωτερικὸν καὶ ἡ διὰ παντὸς νομίμου μέσου ὑποστήριξις τῶν ἐπαγγελματικῶν καὶ οἰκονομικῶν συμφερόντων τῶν μελῶν αὐτοῦ, ἐνεκρίθη δὲ τὸ σχετικὸν καταστατικὸν ἐκ 29 ἄρθρων.

Ἐν Βεροίᾳ τῇ 18—1—1965

Ὁ Πληρεξ. Δικηγόρος
Λάμπρος Κυριακίδης

ΤΥΠΟΓΡΑΦΕΙΟΝ
ΓΙΟΒΑΝΟΠΟΥΛΟΥ
ΙΠΠΟΚΡΑΤΟΥΣ 1 Τηλ. 4-02
ΒΕΡΟΙΑ

ΛΟΓΟΤΕΧΝΙΚΗ ΣΤΗΛΗ

ΤΟ ΠΑΛΤΟ

Αὔριο θἆναι πιὸ καλὰ Μάνα.
Δὲ θὰ σοῦ ζητῶ λεφτὰ θἄχω δικά μου.
ΕΠΙΑΣΑ ΔΟΥΛΕΙΑ.
Δὲ θἆμαι «ἄχρηστος» πιὰ
καὶ πιὸ πολὺ θὰ μ' ἀγαπᾷς
ἔτσι κάνεις πάντα.
Εἶν' γεμάτες οἱ βιτρίνες. Τὶς κοιτῶ κάθε μέρα.
Πολλά μου ὄνειρα εἶν' ἐκεῖ.
Ὅμως «ἕνα» θὰ κάνω τώρα.
ΘΑ ΠΑΡΩ ΠΑΛΤΟ Ἄλλον χειμῶνα δὲν ἀντέχω.
Κι' ὕστερα τὸ κορίτσι π' ἀγαπῶ
μὲ θέλει μὲ παλτό.

Α. Κώστας

ΕΞΟΡΜΗΣΕΙΣ

ΤΟ ΑΠΗΡΧΑΙΩΜΕΝΟ ΤΡΟΠΑΡΙΟ ΤΗΣ ΕΡΥΘΡΟΦΟΒΙΑΣ

Ὅλα τὰ δημοσιογραφικὰ ὄργανα τῆς ΕΡΕ, διαμαρτύρονται διὰ τὶς ἐλευθερίες ποὺ ἔδωσε ὁ κ. Γ. Παπανδρέου καὶ διὰ τὸν ἐπίσημον ἑορτασμὸν τῆς Ἐθνικῆς Ἀντιστάσεως, ἐπαναλαμβάνοντας τὸ ἀπηρχαιωμένο τροπάριο τῆς ἐθνικοφροσύνης καὶ τοῦ ἐρυθροῦ κινδύνου. Τὸ νόημα ὅμως τῶν ἐμπρηστικῶν δημοσιεύσεων εἶναι νὰ ἐνισχυθοῦν ἠθικῶς οἱ ἀνήθικοι πράκτορες τοῦ παρακρατικοῦ ὑποκόσμου καὶ νὰ δημιουργηθῇ κλῖμα εὐνοϊκὸ γιὰ τὴν προώθηση σκοτεινῶν σχεδίων δι' ἀνωμάλους λύσεις καὶ πραξικοπηματικὰς παραβιάσεις τῆς πολιτικῆς ὁμαλότητος. Πέφτουν ὅμως ἔξω στοὺς λογαριασμούς των. Ὁ κόσμος βλέπει τὴν γαλήνη καὶ τὴν ἀσφάλεια καὶ ἀγωνίζεται μὲ εἰρηνικὰ μέσα γιὰ τὴν θεμελίωση τῆς Κοινωνικῆς Δικαιοσύνης. Τὰ σχέδια τῆς ΕΡΕ τὰ κατάλαβε ὁ λαὸς ποὺ κατόρθωσε νὰ τοὺς σαρ[illegible] ὅταν ἦσαν πάνοπλοι [illegible] Κράτος τὸ ὑπερκ[illegible] τὸ παρακράτος [illegible] πόσον μᾶλλον τώρ[illegible] τὸ παλαιό τους ὁπλ[illegible] ἀπέμειναν μόνον...οἱ παληὲς τους ἁμαρτίες. Τί περιμένει ὅμως κανεὶς ἀπὸ ἕνα κόμμα ποὺ ἐξαρτᾷ τὴν πολιτική του ὕπαρξι ἀπὸ τὸν ἐθνικὸ διχασμό;

Ο ...ΜΕΓΑΛΟΣ ΕΘΝΙΚΟΦΡΩΝ

Ὁ ἀρχηγὸς τῆς ΕΡΕ κ. Κανελλόπουλος σὲ πρόσφατες δηλώσεις του, διεμαρτυρήθη ἐντόνως ὡς...ἐθνικόφρων καὶ εἶπε ὅτι ἀφ' ἧς στιγμῆς ἀνῆλθεν εἰς τὴν ἐξουσίαν ὁ κ. Γ. Παπανδρέου ἡ ἐπέτειος τοῦ ΕΑΜ (ἐννοῶν προφανῶς τὴν ἐπέτειον τῆς Ἐθνικῆς Ἀντιστάσεως) ἑορτάσθη ὑπὸ ποικίλας μορφὰς μὲ ἄσματα, μὲ τύμπανα, μὲ μπουζούκια καὶ μὲ ἀπειλές! Εἰς ἀπάντησίν του, ὑπενθυμίζομεν αὐτὰ ποὺ εἶπε καὶ πάλιν ὁ ἴδιος στὴν ἐποχὴ τῆς ἀπελευθερώσεως. «Αἱ ὀργανώσεις ἀντιστάσεως καὶ ἡ πολυπληθεστέρα τούτων ὁ ΕΛΑΣ. ἀπετέλεσαν τοὺς ἀπηνεῖς τιμωροὺς τόσο τῶν κατακτητῶν ὅσο καὶ τῶν συνεργατῶν των... δι' αὐτὸ ὅταν ἡσυχάσουμε, ἡ πρώτη φροντὶς θὰ εἶναι ἡ ἀναστήλωσις τῶν ἐρειπίων καὶ ἡ δι' ἠθικῶν ἀμοιβῶν ἀναγνώρισις τῶν θυσιῶν καὶ τοῦ ἀγῶνος τοῦ ἀπελευθερωτικοῦ τούτου στρατοῦ, ὁ ὁποῖος ἀναμφισβητήτως θὰ ἀποτελέση τὸν πυρῆνα τοῦ ἱδρυθησομένου ἑλληνικοῦ στρατοῦ».

Ἄλλα τότε, ἄλλα τώρα. Δηλαδὴ ἐμένα μὲ λένε ρίζο καὶ ὅπως θέλω τὸ γυρίζω.

ΤΟ ΥΒΡΕΟΛΟΓΙΟ ΤΟΥ ΦΥΓΑΔΟΣ

Δὲν γνωρίζει κανεὶς τί νὰ πρωτοθαυμάση εἰς τὸν φυγάδα ἱδρυτὴν τῆς ΕΡΕ, ὅπως [illegible]τοεμφανίζεται εἰς τὴν ἐ[illegible]στολήν του, ἡ ὁποία ἐδόθη [illegible] τὴν δημοσιότητα καὶ [illegible]τοπικὴν ἐφημερίδα. Τὴν [illegible]ρότητα τοῦ ὕφους του, [illegible]πτωχείαν τῶν σκέψεων [illegible]οῦ ἢ τὴν χυδαιότητα μὲ τὴν ὁποίαν ὁμιλεῖ περὶ ὁλοκλήρου τῆς Ἑλληνικῆς Ἱστορίας καὶ τοῦ Ἑλληνικοῦ λαοῦ. Ὁ Ἑλληνικὸς λαὸς ἀσφαλῶς θὰ αἰσθανθῇ ἐντροπὴν μετὰ τὴν ἀνάγνωσιν τῆς ἐπιστολῆς αὐτῆς. Καὶ θὰ ἐντραπῇ ὄχι διότι τὸν ἐξεδίωξε ἀπὸ τὴν ἐξουσίαν καὶ ἀπὸ τὸν τόπον, ἀλλὰ διότι τὸν ΗΝΕΧΘΗ ἐπὶ τόσον χρόνον. Θὰ ἐχρειάζετο πολὺς χῶρος διὰ νὰ ἀπαρριθμήση κανεὶς τὴν τελείαν ἄγνοιαν τῆς Ἑλληνικῆς Ἱστορίας τοῦ ἀνδρὸς καὶ θὰ ἦτο γελοῖον νὰ ἀσχοληθῇ κανεὶς μὲ τὰς πολιτικὰς ὑποθήκας τοῦ φυγάδος.

Ο ΝΟΜΟΣ ΗΜΑΘΙΑΣ ΜΠΡΟΣΤΑ ΣΤΟ 1965

Συνέχεια ἐκ τῆς 1ης σελίδος

νὴ Εὐρωπαϊκὴ Ἀγορά, ἔχει μηδενισθῆ, μὲ καταστρεπτικὲς συνέπειες, γιὰ τὸ ἐργατικὸ προσωπικὸ τοῦ νομοῦ καὶ τὴν ἐθνικὴ παραγωγή.

Ἡ αὐτοδιοίκησις τοῦ Νομοῦ μας, εἶναι καθυστερημένη. Οἱ Δῆμοι καὶ οἱ Κοινότητες βρίσκονται σὲ χρεωκοπία. Οἱ πόλεις, οἱ κωμοπόλεις καὶ τὰ χωριά μας εἶναι σὲ πλήρη εγκατάλειψη. Κύρια χαρακτηριστικὰ τῆς εγκαταλείψεως εἶναι ἡ ἔλλειψις ρυμοτομίας καὶ σχεδίων πόλεων παντοῦ βασιλεύουν οἱ Τουρκοκρατικες μέθοδες ἀνοικοδόμησης, ἡ ἔλλειψις πλατειῶν συγχρονισμένων καὶ ἱκανῶν νὰ ἐξυπηρετήσουν τὶς αὐξανόμενες ἀνάγκες τοῦ πληθυσμοῦ, ἡ ἔλλειψις πάρκων καὶ λοιπῶν χώρων ψυχαγωγίας. ἡ ἔλλειψις ἐκπολιτιστικῶν καὶ μορφωτικῶν χώρων (θεάτρων, βιβλιοθηκῶν, ἐντευκτηρίων κλπ.), ἡ ἔλλειψις ἐπαρκῶν μέσων ἐξυπηρετήσεως τῶν βασικῶν ἀναγκῶν τοῦ πληθυσμοῦ, ὡς ὑδραγωγεῖα, ἠλεκτροφωτισμός, συγκοινωνία—τὰ χωριά μας εἶναι βουτηγμένα κυριολεκτικὰ μέσα στὴ λάσπη.—

Ἡ στοιχειώδης καὶ ἡ μέση ἐκπαίδευσις, ἔχουν μεγάλα κενὰ καὶ ἐλλείψεις τόσο σὲ διδακτικὸ προσωπικὸ ὅσο καὶ σὲ μέσα διδασκαλίας καὶ σὲ ἐπαρκῆ καὶ συγχρονισμένα κτίρια διδασκαλίας, ἰδίως ἡ Μέση ἐκπαίδευσις—κατὰ τὸ πλεῖστον στηρίζεται στὴν ἰδιωτικὴν πρωτοβουλία.

Ὁ Τουρισμὸς τοῦ Νομοῦ εἶναι σχεδὸν ἀνύπαρκτος. Οἱ ἀρχαιολογικοί μας χῶροι εἶναι ἄγνωστοι στὸ ἐσωτερικὸ καὶ ἐξωτερικό. Οἱ φυσικές μας καλλονές, παραμένουν ἀνεκμετάλλευτες.

Ἡ κοινωνικὴ πρόνοια, ἡ φροντίδα γιὰ τὸ παιδί, τὴ νεολαία καὶ τοὺς ἀπόρους, εἶναι ἀνύπαρκτη.

Πολλὲς πλουτοπαραγωγικὲς πηγὲς τοῦ νομοῦ μας ὡς ἡ ἐκμετάλλευσις τῆς ὑδατικῆς ἐνεργείας τοῦ Ἀλιάκμονος, ποὺ μπορεῖ μὲ τὴν κατασκευὴ ἑνὸς φράγματος νὰ δώση χωρὶς πολλὲς δαπάνες, 2 ἑκατομμύρια ὡριαῖα κιλοβὰτ τὸ χρόνο, ἡ ἐκμετάλλευσις καὶ ἀξιοποίησις πολλῶν ἀναγνωρισμένων κοιτασμάτων μεταλλευμάτων τοῦ Νομοῦ μας, ἡ ἐκμετάλλευσις τοῦ δασικοῦ πλούτου τοῦ νομοῦ μας, ἡ ἐπέκτασις καὶ ἡ βελτίωσις τῆς κτηνοτροφίας μας, μένουν ἀνεκμετάλλευτες, ἀπρογραμμάτιστες ἢ χωρὶς καμμιὰ μελέτη.

Ὁ λαὸς τοῦ Νομοῦ μας ποὺ μὲ τὴν ἐργατικότητα καὶ τὴν φιλοπονία του, προσφέρει στὴν ἐθνικὴ οἰκονομία καὶ στὸν κρατικὸ προϋπολογισμὸ τεράστια ποσὰ δικαιοῦται καὶ ἀξιώνει ἀπὸ τὸν Κρατικὸ Προϋπολογισμὸ ἀνάλογα κονδύλια γιὰ νὰ καλύψη τὶς τεράστιες ἐλλείψεις του καὶ νὰ βελτιώση τὶς συνθῆκες διαβιώσεώς του.

Τὸ 1965 εἶναι εὐοίωνο καὶ πρὸς τὴν κατεύθυνση αὐτή, ἀρκεῖ τὸ θέμα αὐτὸ νὰ γίνη κοινὴ ἐπιδίωξη ὅλων τῶν παραγόντων τοῦ Νομοῦ μας.

Τὰ μεγάλα καὶ φλέγοντα προβλήματα τοῦ Νομοῦ μας ὅπως καὶ κάθε οἰκονομικό, κοινωνικὸ καὶ ἐκπολιτιστικὸ πρόβλημα, δὲν λύονται μὲ εὐχές. Χρειάζονται ἔντονες κινητοποιήσεις, ὅλων τῶν ὑπευθύνων καὶ ἁρμοδίων τοῦ Νομοῦ, καὶ τῶν ὀργανώσεων, ἐπαγγελματικῶν καὶ ἐκπολιτιστικῶν, καὶ τοῦ λαοῦ τοῦ Νομοῦ μας, ὁλοκλήρου, πρὸς ὅλες τὶς κατευθύνσεις

Μὲ τὴν ἔννοια αὐτή, ὁ λαὸς τοῦ Νομοῦ μας ὑποδέχεται τὸ Νέον ἔτος, ποὺ θὰ σταθῆ σταθμὸς στὴν πάλη του γιὰ τὴν ἐπίλυση τῶν προβλημάτων του καὶ τὴν βελτίωση τῶν συνθηκῶν διαβιώσεώς του.

ΤΕΧΝΙΚΑ ΚΑΙ ΜΗΧΑΝΙΚΑ ΠΑΙΧΝΙΔΙΑ

Τὰ καινούργια φρούτα κατακλύσανε τὸ Πανελλήνιο. Πατρίδα τους ποιὰ ἄλλη! Ἡ Ἀμερική. Ὑστερία στὴν Ἑλληνικὴ νεολαία.

Γιὰ νὰ ἔχετε κάποια σαφῆ γνώμη ἐπισκεφθῆτε προσωπικῶς τὰ ἐντευκτήρια τῶν μηχανικῶν παιγνιδιῶν, τῆς πόλεώς μας.

Ὁμολογουμένως θλιβερὴ θὰ εἶναι ἡ ἐντύπωση.

Μία ταμπέλα ποὺ πληροφορεῖ τοὺς εἰσερχομένους ὅτι δὲν ἐπιτρέπεται ἡ εἴσοδος σὲ κάτω τῶν 16 ἐτῶν παιδιά.

Ὑπονοεῖται ὅτι ἀπὸ κεῖ κι' ἐπάνω ἐπιτρέπεται γιὰ ὁποιαδήποτε ἡλικία. Ἡ διαπίστωσις εἶναι ὅτι τὸ πολὺ μέχρι 25 ἐτῶν νέοι ἐντρυφοῦν στὸ ἄντρον τῶν μηχανικῶν παιγνιδιῶν.

Γιὰ τοὺς ἀδαεῖς κάνουμε μιὰ μικρὴ περιγραφὴ τῶν παιγνιδιῶν αὐτῶν.

Πρόκειται γιὰ ἠλεκτρικὰ μηχανήματα ποὺ ἀφοῦ ρίξης τὴ δραχμὴ σοῦ προσφέρουν ἕνα ἀριθμὸ μεταλλικῶν σφαιρῶν τὶς ὁποῖες καὶ σπρώχνεις μὲ ἕνα ἔμβολο στὴν κεκλιμένη ἐπιφάνεια τοῦ ὅλου συστήματος.

Σὲ κάθε ἐπαφὴ τῆς μπίλλιας μὲ ἐνδιάμεσα ἠλεκτροφόρα σύρματα γράφεται καὶ ἕνας ἀριθμὸς στὸ καντράν. Κι' εἶναι μαθηματικῶς ἐξακριβωμένο ὅτι 90 στὰ 100 δὲν θὰ φθάση τὸ ἄθροισμα σὲ τέτοιο ἀριθμὸ ποὺ νὰ δικαιοῦται ὁ παίζων ἑνὸς μικροῦ δώρου. Τὸ ἄλλο εἶναι ἕνας μικρὸς γερανὸς ποὺ κινεῖται κι' αὐτὸς μὲ ρεῦμα, καὶ ποὺ ἂν πιάση ἕνα ἀντικείμενο ποὺ βρίσκεται κάτω ἀπὸ αὐτόν, γίνεται κτῆμα τοῦ τυχεροῦ.

Καὶ λέμε τοῦ τυχεροῦ γιατὶ μόνο ἡ τύχη μπορεῖ νὰ ἐπιτύχη τέτοιον ἄθλο. Γιὰ τὰ ποδοσφαιράκια καὶ πολλὰ ἄλλα δὲν χρειάζεται καμμιὰ περιγραφὴ γιατὶ εἶναι πασίγνωστα. Καὶ βλέπεις πρόσωπα νέων, ἀμούστακων παιδιῶν, ξαναμένα ἀπὸ τὴν ἀγωνία γιὰ τὴν τύχη τῆς δραχμῆς, ποὺ ποιὸς ξέρει μὲ ποιὸν τρόπο, καὶ ποιὸ συνδυασμὸ ἐξοικονομήθηκε, ἀποχαυνωμένα πρόσωπα μὲ τὴν λαχτάρα τοῦ εὔκολου κέρδους ποὺ κάθε ἄλλο παρὰ εὔκολο εἶναι.

Θλιβερὴ διαπίσαωσις ἡ, κατάντια τῆς νεολαίας μας. Εὐχυχῶς ὄχι ὅλης.

Μὰ εἶναι πραγματικὰ ἀποκαρδιωτικὸ νὰ βλέπει κανεὶς τὴν ἐλπίδα τοῦ μέλλοντος νὰ φθείρεται ἀνεπανόρθωτα στὰ σφαιαιστήρια καὶ τυχερὰ παιγνίδια.

Κι' ὅσο γιὰ τοὺς ἐπαγγελματίες αὐτοὶ μᾶς εἶναι ἀδιάφοροι. Μὰ γιὰ τὰ παιδιὰ ποὺ ἀπὸ μικρὰ μπῆκαν στὴ βιοπάλη, τοὺς μαθητάς, τὰ φτωχὰ μὰ τίμια παιδιά, εἶναι πραγματικὰ Δαμόκλεια Σπάθη. Δὲν εἶναι μόνο τὸ βρωμερὸ περιβάλλον ποὺ δηλητηριάζει τὶς ψυχὲς τῶν νέων. Εἶναι κάτι πολὺ ποιὸ σοβαρό. Ἡ ἐξεύρεσις χρηματικῶν πόρων. Γιατὶ τὸ βαλάντιο ἑνὸς ἐπαρχιώτη νέου εἶναι εἰς περισσότερες φορὲς ἐντελῶς ἄδειο. Καὶ γιὰ νὰ ἀνταποκριθοῦν στὶς ἀνάγκες ποὺ δημιουργοῦνται, ὁμολογῶ ὅτι φοβᾶμαι νὰ διατυπώσω γνώμη γιὰ τὸ πῶς θὰ βρεθοῦν αὐτὰ τὰ χρήματα.

Ἴσως νὰ εἶναι φριχτὲς οἱ σκέψεις ποὺ κάνουμε μὰ φοβόμαστε μήπως εἶναι ποιὸ φριχτὴ ἡ ἀλήθεια. Πρέπει ἡ ὀργανωμένη κοινωνία νὰ δώση ἕνα τέλος τώρα ποὺ εἶναι ἀρχὴ πρὶν γίνη μόνιμη κατάσταση, καρκίνωμα χωρὶς γιατρειά.

Ἐλπίζουμε πὼς κανεὶς γονιός, σ' ὁποιαδήποτε τάξη κι' ἂν ἀνήκη, δὲν θὰ θέλη νὰ βλέπη τὸ γυιό του θαμῶνα τέτοιου εἴδους κένταυ, ποὺ καμμιὰ ψυχαγωγία δὲν πρόκειται νὰ τοῦ προσφέρη. Ἂς ἐλπίσουμε ὅτι θὰ ληφθοῦν τὰ κατάλληλα μέτρα γιὰ τὴν ἐξαφάνιση τοῦ κακοῦ.

ΔΕΝ ΕΟΡΤΑΖΟΥΝ

Ὁ κ. Ἀντώνιος Μαργαρίτης ἐλαιοχρωματιστής, δὲν ἑορτάζει οὔτε δέχεται ἐπισκέψεις.

ΜΕΛΛΟΝΤΕΣ ΓΑΜΟΙ

Γνωστοποιεῖται συμφώνως τῷ ἄρθρῳ 1369 τοῦ ἀστικοῦ Κώδικος ὅτι μέλλουσι νὰ ἔλθουν εἰς γάμον:

Ο ΗΛΙΑΣ ΣΙΔΗΡΟΠΟΥΛΟΣ τοῦ Ἀναστασίου καὶ τῆς Ναζίκας τὸ γένος Παπαδοπούλου γεννηθεὶς καὶ κατοικῶν ἐν Βεροίᾳ καὶ ἡ ΕΥΤΕΡΠΗ ΑΗΔΟΝΙΔΟΥ τοῦ Ἰωάννου καὶ τῆς Ὄλγας τὸ γένος Κοκκινίδη, γεννηθεῖσα ἐν Βεργίνη καὶ κατοικοῦσα ἐν Βεροίᾳ.

Ο ΑΘΑΝΑΣΙΟΣ ΖΗΚΟΣ τοῦ Γεωργίου καὶ τῆς Ἐλισάβετ τὸ γένος Τζότζουλα γεννηθεὶς εἰς Δίλοφον Κοζάνης καὶ κατοικῶν ἐν Βεροίᾳ καὶ ἡ ΛΙΚΑΤΕΡΙΝΗ ΓΑΒΡΑ τοῦ Ἰωάννου καὶ τῆς Χρυσάνθης τὸ γένος Τεμσαρτζίδου γεννηθεῖσα καὶ κατοικοῦσα εἰς Τριπόταμον.

ΤΥΠΟΓΡΑΦΕΙΟΝ
ΓΙΟΒΑΝΟΠΟΥΛΟΥ
ΙΠΠΟΚΡΑΤΟΥΣ 1 Τηλ. 4-02
ΒΕΡΟΙΑ

Ο ΔΗΜΑΡΧΟΣ κ. ΕΥΘ. ΤΣΕΛΕΠΟΓΛΟΥ

Μόλις τέσσερες μῆνες πέρασαν, ἀπὸ τότε ποὺ τὸν Δῆμον Βεροίας ἀνέλαβεν ὁ μαχητὴς τῆς Δημοκρατίας καὶ ἔντιμος συμπολίτης μας κ. Τσελέπογλου. Παρ' ὅλες ὅμως τὶς οἰκονομικὲς δυσκολίες ποὺ ἀντιμετωπίζει, λόγῳ ἐλλείψεως ἐπαρκῶν πόρων καὶ τῆς ὑποχρεωτικῆς καταβολῆς τοκοχρεωλυτικῶν δόσεων ἐκ δανείων τοῦ παρελθόντος, ἐν τούτοις μὲ τὸ πνεῦμα τῆς νοικοκυροσύνης καὶ τῆς ἀλλαγῆς ποὺ τὸν διέπει ἐπέτυχε ὅσα ποὺ ἄλλοι δὲν ἐπέτυχαν ἐπὶ σειρὰν ἐτῶν.

Κατέστρωσε ἕνα μεγαλόπνοον πρόγραμμα μικρῶν καὶ μεγάλων κοινωφελῶν ἔργων καὶ ἐργόζεται ἀόκνως καὶ νυχθημερὸν διὰ τὴν ἐπιτυχίαν του. Μοναδικός του σκοπὸς ἡ ἀνακούφισις τῶν συνδημοτῶν μας καὶ ἡ πρόοδος τῆς πόλεώς μας. Ἀποτελεῖ καθῆκον τῶν βουλευτῶν τοῦ Νομοῦ μας νὰ τὸν βοηθήσουν, τῶν παραγόντων τῆς πόλεώς μας νὰ τὸν συμπαρασταθοῦν καὶ τῶν συνδημοτῶν μας νὰ τὸν περιφρουρήσουν ἀπὸ τὶς ἐσκεμμένες συκοφαντίες τῶν ἐχθρῶν τῆς προόδου καὶ τοῦ λαοῦ.

Ἡ Νομαρχιακὴ Ἐπιτροπὴ Ε Δ Α Νομοῦ Ἠμαθίας εὔχεται σὲ ὅλον τὸ λαὸ τοῦ Νομοῦ, ὁ νέος Χρόνος νὰ εἶναι χρόνος εἰρηνικός, δημοκρατικὸς καὶ ἀποδοτικὸς στοὺς ἀγῶνες του.

Ἡ Ν. Ε.

ΕΠΕΡΩΤΗΣΕΙΣ ΒΟΥΛΕΥΤΩΝ ΓΙΑ ΖΗΤΗΜΑΤΑ ΤΟΥ ΝΟΜΟΥ ΜΑΣ

Πήραμε καὶ δημοσιεύομε τὶς πιὸ κάτω ἐπερωτήσεις:

Παρακαλεῖται ὁ κ. Ὑπουργὸς Ἐργασίας νὰ πληροφορήση τὴν Βουλὴν διατὶ καθυστερεῖ ἡ τοποθέτησις Ἐπόπτου Ἐργασίας εἰς Βέροιαν ἡ ἔλλειψις τοῦ ὁποίου προκαλεῖ πλείστας ἀνωμαλίας εἰς τὴν ἐπίλυσιν ἐργατικῶν ζητημάτων τῆς περιφερείας καὶ ἐντείνει τὴν ἐκμετάλλευσιν τῶν ἐργαζομένων —πότε συγκεκριμένως θὰ πραγματοποιηθῇ αὐτή.

Ἀθῆναι, 23 Δεκεμβρίου 1964

Οἱ Ἐρωτῶντες Βουλευταὶ
Μ. Θεοδωράκης
Γ. Πανάγος
Ι. Παπαδημητρίου

Παρακαλεῖται κ. Ὑπουργὸς Γεωργίας πληροφορήση Βουλὴν τί πρόκειται νὰ ἐνεργήση διὰ ἄμεσον χορήγησιν ὑπὸ ΑΤΕ λιπασμάτων καὶ σπόρων εἰς ἀγρότας περιφερείας Ἀλεξανδρείας—Ἠμαθίας, εὑρισκομένους εἰς ἀπόγνωσιν λόγῳ καθυστερήσεως καὶ ἀναστολῆς καλλιεργητικῶν ἐργασιῶν των στόπ.

Ἀθῆναι, 22 Δεκεμβρίου 1964

Μ. Θεοδωράκης
Αν. Τσιάρας
Γ. Πανάγος
Ἐρωτῶντες Βουλευταὶ

Ἀριθμὸς 25415

ΠΕΡΙΛΗΨΙΣ
Προγράμματος Πλειστηριασμοῦ κινητῶν

Ὁ Συμβολαιογράφος καὶ κάτοικος Βεροίας Θωμᾶς Γ. Καλλιμπάκας

Δηλοποιῶ ὅτι:

Ἐπισπεύσει τοῦ Ἀναστασίου Μπαμπαλῆ, κατοίκου Λαρίσης, δικαιουμένου λαμβάνειν παρὰ τοῦ ὀφειλέτου του Νικολάου Καπράρα κατοίκου Βεροίας, δυνάμει τῆς ὑπ' ἀριθμὸν 554)1964 διαταγῆς πληρωμῆς, τοῦ κ. Προέδρου Πρωτοδικῶν Βεροίας, δραχμὰς ἐν ὅλῳ 24.448, νομιμοτόκως ἄχρις ἐξοφλήσεως, θέλει ἐκτεθῆ εἰς ἀναγκαστικὸν πλειστηριασμὸν ἐνώπιόν μου ἢ ἐνώπιον τοῦ νομίμου ἀναπληρωτοῦ μου, τὴν δεκάτην (10) τοῦ μηνὸς Ἰανουαρίου ἐ.ἔ. 1965 ἡμέραν Κυριακήν, ἀπὸ τῆς δεκάτης ὥρας π.μ. μέχρι τῆς δωδεκάτης μεσημβρινῆς, ἐν Βεροίᾳ Πρωτευούσῃ τοῦ Δήμου Βεροίας, παρὰ τῇ πλατείᾳ Ἁγίου Ἀντωνίου καὶ ἔξωθι τοῦ καφενείου κληρονόμων Ἰωάννου Χαρίση ἢ καιροῦ μὴ ἐπιτρέποντος ἐντὸς αὐτοῦ συνήθη τόπῳ τῶν πλειστηριασμῶν, ἓν αὐτοκίνητον, ὑπ' ἀριθμὸν κυκλοφορίας Θ. 60 Ι. Χ. 159449, μάρκας Φὸξ Τάουνους, τύπου F. K. 1250, ὑπ' ἀριθμὸν πλαισίου 308462, φορτηγόν, ἀνοικτὸν ὠφελίμου φορτίου ἑνὸς τόννου μὲ τέσσαρα λάστιχα, εἰς καλὴν κατάστασιν, μετὰ μπαμπρὶς ἀρκετὰ μεταχειρισμένον, ἐν μέρει ἐν διαλύσει εὑρισκόμενον, ὑπὸ ἐπισκευὴν εἰς συνεργεῖον, ἐκτιμηθὲν ἀντὶ δραχμῶν ὀκτὼ χιλιάδων (8.000) καὶ κατασχεθὲν δυνάμει τῆς ὑπ' ἀριθμὸν 874) 1964 ἐκθέσεως ἀναγκαστικῆς κατασχεσεως τοῦ δικαστικοῦ κλητῆρος τῶν ἐν Βεροίᾳ Πρωτοδικῶν Βασιλείου Βαρακλῆ. Ὡς πρώτη προσφορὰ διὰ τὴν ἔναρξιν τοῦ πλειστηριασμοῦ, θέλει χρησιμεύση ἡ παρὰ τοῦ ἐπισπεύδοντος προσφερθεῖσα τοιαύτη ἤτοι δραχμαὶ 2.000. Ὁ ὑπερθεματιστὴς δέον νὰ καταβάλῃ τὸ ἐκπλειστηρίασμα εἰς τὸ Δημόσιον Ταμεῖον Δανείων καὶ Παρακαταθηκῶν, τὸ δὲ οἰκεῖον γραμμάτιον θέλει μοι προσκομίση, ἄλλως ἐνεργηθήσεται ἀναπλειστηριασμὸς εἰς βάρος του. Τὸ φέρεγγυον τῶν πλειοδοτῶν εἶναι τῆς ἀπολύτου κρίσεώς μου Εἰς περίπτωσιν μὴ ἐμφανίσεως τελευταίου πλειοδότου ὁ ἐπισπεύδων θέλει συμψηφήση τὸ ἐκπλειστηρίασμα εἰς τὴν ἀπαίτησίν του, Ὁ ἐπισπεύδων οὐδεμίαν εὐθύνην φέρει δι' ὕπαρξιν βαρῶν καὶ τυχῶν ἐκνίκησιν τρίτων. Τὰ κυρίκεια δικαιώματα καὶ τὰ τοιαῦτα τοῦ Συμβολαιογράφου βαρύνουσι τὸν τελευταῖον ὑπερθεματιστὴν Ἐγένετο ἐν Βεροίᾳ σήμερον τὴν δευτέραν (2) τοῦ μηνὸς Ἰανουαρίου τοῦ χιλιοστοῦ ἐννεακοσιοστοῦ ἑξηκοστοῦ πέμπτου (1965) ἔτους ἡμέραν Σάββατον, καὶ ἐν τῷ Συμβολαιογραφείῳ μου κειμένῳ ἐνταῦθα καὶ ἐπὶ τῆς ὁδοῦ Βασιλέως Κωνσταντίνου 151, ἰδιοκτησίᾳ Εὐαγγέλου Πασσιᾶ, ἥτις ἀναγνωσθεῖσα καὶ βεβαιωθεῖσα ὑπεγράφη παρ' ἐμοῦ τοῦ Συμβολαιογράφου καὶ ἐσφραγίσθη.

Ὁ Συμβολαιογράφος
Θ. Γ. Καλλιμπάκας

Η ΑΥΤΟΔΙΟΙΚΗΣΗ ΤΑ ΑΜΕΣΑ ΑΙΤΗΜΑΤΑ

ΚΑΙ ΤΑ ΣΗΜΕΡΙΝΑ ΤΗΣ ΚΑΘΗΚΟΝΤΑ

Συνέχεια ἐκ τῆς 1ης σελίδος

καινούργιο προϋπολογισμό τοῦ 1966 κάθε ἄλλο παρὰ εἶναι εὐνοϊκές.

Οἱ τιμωρίες καὶ οἱ διωγμοὶ ἐντείνονται. Κάθε μορφὴς παθητικότητα θὰ εἶναι θανάσιμο πλήγμα στὸ θεσμό

Μόνο ἡ πάλη μὲ τὴν θερμὴ συμπαράσταση τοῦ λαοῦ θὰ μπορέσει νὰ τὴν βγάλει ἀπὸ τὸ οἰκονομικὸ αὐτὸ ἀδιέξοδο καὶ θὰ βάλει φρένο σέ κάθε ἀντιδημοκρατική, ἀντιλαϊκὴ ἀντιμετώπισή της.

Τὰ ἄμεσα αἰτήματα τῆς αὐτοδιοίκησης εἶναι:

α) Ἔκτακτη οἰκονομικὴ ἐνίσχυση τῶν Δήμων καὶ Κοινοτήτων γιὰ τίς ἄμεσες ἀνάγκες στὴν τρέχουσα χρήση.

β) Νὰ σταματήσει ὁ διωγμὸς τῆς αὐτοδιοίκησης καὶ νὰ καταργηθοῦν οἱ ἀνελεύθεροι νόμοι.

γ) Νὰ ἐπιστραφοῦν οἱ ἀρμοδιότητες.

δ) Νὰ γίνουν πράξεις οἱ ἀποφάσεις τοῦ Δ' Συνεδρίου τῆς Κ.Ε.Δ.Κ.Ε.

Ὁ λαός μας συνεχίζει καὶ ἀναπτύσσει τὴν πάλη του κατὰ τοῦ πραξικοπήματος συνδυάζοντας τοὺς ἀγῶνες του μὲ τὰ οἰκονομικά του αἰτήματα ποὺ στὴν περίοδο αὐτὴ ὀξύνθηκαν μὲ τὶς ἀνατιμήσεις καὶ τὴν ἀκρίβεια. Σ'αὐτὴ τὴ γενικώτερη πάλη ἡ Αὐτοδιοίκηση συνεχίζοντας τὶς παραδόσεις της, πρέπει νὰ βρεθεῖ καὶ πάλι στὶς πρῶτες γραμμές.

ΤΟ ΝΕΟΝ ΠΡΟΕΔΡΕΙΟΝ ΤΟΥ ΔΗΜΟΤΙΚΟΥ ΣΥΜΒΟΥΛΙΟΥ ΒΕΡΟΙΑΣ ΚΑΙ ΑΙ ΑΝΑΚΡΙΒΕΙΑΙ ΤΗΣ ΕΦΗΜΕΡΙΔΟΣ "ΛΑΟΣ„

Τὴν Κυριακὴ 2 Ἰανουαρίου, τὸ Δημοτικὸν Συμβούλιον Βεροίας ἐξέλεξε τὸ νέον προεδρεῖον του μὲ πρόεδρον τὸν Δικηγόρον κ. Χασιώτην Μιχαήλ; ἀντιπρόεδρον τὸν δικηγόρον κ Καπανίδην Κωνσταντίνον καὶ Γεν. Γραμματέα τὸν κ. Κοτζαδάμη. Διὰ τὴν δημαρχιακὴ δὲ ἐπιτροπὴ ἐξελέγησαν οἱ κ. κ. Φιλιππίδης Δαμιανὸς καὶ Κοτρίδης Εὐστάθιος. Ἡ ἐκλογὴ τοῦ ὡς ἄνω προεδρείου, καίτοι δὲν ἔλαβε κομματικό, πολιτικὸ χαρακτῆρα, ἐν τούτοις ἀποτελεῖ συντριπτικὴ νίκη τῶν δημοκρατικῶν δυνάμεων συνεργασίας κατὰ τῶν δυνάμεων ποὺ κατεδικάσθησαν ἀπὸ τὸν λαὸ στὶς τελευταῖες ἐκλογές. Τὰ συμπεράσματα καὶ τὰ σχόλια τῆς ἐφημερίδος «Λαός» γύρω ἀπὸ τὴν ἐκλογὴ εἶναι τελείως ἀνακριβῆ. Ἡ ἀλήθεια ποὺ δὲν ἐπιδέχεται οὐδεμίαν διάψευσιν εἶναι ἡ ἑξῆς:

Ὁ κ Δήμαρχος καὶ οἱ σύμβουλοι τοῦ ψηφοδελτίου του, πρὸς μεγάλην των τιμὴν ἐξεδήλωσαν εὐθὺς ἐξ ἀρχῆς τὴν ἐπιθυμίαν συνεργασίας καὶ διανομῆς τῶν ἀξιωμάτων μεταξὺ ὅλων τῶν τάσεων τοῦ Δημοτικοῦ συμβουλίου, παραμερίζοντας τὶς κομματικὲς τοποθετήσεις ἑνὸς ἑκάστου συμβούλου, διότι ὡς ἐτόνιζον πρωτεύει ἡ ἁρμονία τῶν σχέσεων τοῦ δημοτικοῦ συμβουλίου ἐπ' ἀγαθῷ τοῦ κοινοῦ καὶ τῆς προόδου τῆς πόλεως.

Ἀπὸ τὴν ἄλλη ὅμως πλευρὰ σκοτειναὶ δυνάμεις τῶν παρασκηνίων ἐντὸς καὶ ἐκτὸς συμβουλίου, ἐκινήθησαν δραστηρίως πρὸς δημιουργίαν μετώπου κεντροδεξιᾶς καὶ ἀπομονώσεως τοῦ ψηφοδελτίου τοῦ κ. Δημάρχου, γεγονὸς ποὺ θὰ εἶχεν ὡς συνέπειαν τὴν τὴν παρεμβολὴν πλείστων ὅσων ἐμποδίων ἐπὶ τῆς προωθήσεως καὶ ἐπιλύσεως τῶν δημοτικῶν μας ζητημάτων.

Εὐτυχῶς ὅμως τὰ σκοτεινὰ σχέδια τῶν παρασκηνίων, ἔγιναν ἐγκαίρως ἀντιληπτὰ καὶ πρὸς τὸ συμφέρον τοῦ Δήμου καὶ γιὰ τὸ καλὸ τῆς πόλεως οἱ ὑγιεῖς σκεπτόμενοι δημοκρατικοὶ δημοτικοὶ σύμβουλοι, συνεργάσθησαν καὶ ἐξέλεξαν τὸ ὡς ἄνω προεδρεῖον. Καὶ ἔτσι τὸ λάκκο ποὺ ἔσκαψε ἡ δεξιὰ γιὰ ἄλλους ἐχρησιμοποιήθη γιὰ τὸν ἑαυτό της.

Ἀποτελεῖ ὑποχρέωσιν νὰ ἐξάρωμεν τὴν ἀνδροπρεπὴ στάσιν τοῦ νέου προέδρου κ. Δελαντώνη Ἀλκιβιάδη ὁ ὁποῖος παρητήθη οἰκειοθελῶς πάσης φιλοδοξίας καὶ συνέβαλλεν τὰ μέγιστα διὰ τὴν συνεργασίαν ὅλων τῶν ὑγιεῖς σκεπτομένων δημοκρατικῶν δημοτικῶν συμβούλων γιὰ τὸ καλὸ καὶ τὴν προκοπὴ τῆς πόλεως.

Καὶ ὡς πρὸς τὴν ἐκλογὴ διὰ τὸ ὀξίωμα τοῦ Γενικοῦ Γραμματέως τοῦ Δημοτικοῦ Συμβουλίου, ἐπεκράτησε τὸ εὐρὺ πνεῦμα συνεργασίας τῶν δημοκρατικῶν παρατάξεων καὶ διὰ τοῦτο ἀρχικῶς ἐπροτάθη καὶ ἡ ὑποψηφιότης τοῦ κ. Παπαϊωάννου, Τὸ εὐρὺ πνεῦμα συνεργασίας τῶν δημοκρατικῶν δυνάμεων ἐπεκράτησε καὶ διὰ τὴν δημαρχιακὴν ἐπιτροπὴν διὰ τῆς ἐκλογῆς τῶν κ. κ. Κοτρίδη καὶ Φιλιππίδη.

Διὰ τὰ ὅσα ἔγραψεν ἡ ἐφημερὶς «Λαός» διὰ τὴν μὴ ἐκλογὴν τοῦ Ἰδιοκτήτου τῆς ἐφημερίδος κ. Τριανταφυλλίδη εἶναι τελείως ἀναληθῆ καὶ προέρχονται ἀπὸ τὴν ἀπαγοήτευση τῶν κύκλων τῆς ἀνωμαλίας γιὰ τὴν δημοκρατικὴ νίκη στὸ Δήμο Ὁ κ. Τριανταφυλλίδης οὐδέποτε ἐφιλοδόξησε διὰ τὸ ὀξίωμα τοῦ Γεν. Γραμματέως, διότι ὡς γνωστὸν οὗτος ἐξελέγη εἰς τὸ ὑπηρεσιακὸν συμβούλιον Νομοῦ Ἡμαθίας.

Ἡ ἐφημερὶς μας χαιρετίζουσα τὴν ἐκλογὴ τοῦ νέου δημοκρατικοῦ προεδρείου εὐχεται ὁλοψύχως ἐπιτυχίαν εἰς τὸ βαρὺ ἔργον του, γιὰ τὸ καλὸ τῆς πολυαγαπημένης μας Βέροιας.

ΤΑ ΑΡΘΡΑ ΤΟΥ κ. Ν. ΣΙΔΗΡΟΠΟΥΛΟΥ

Στὴν ἐφημερίδα «ΛΑΟΣ» Βεροίας, ἐνεφανίσθησαν δύο ἄρθρα τοῦ δικηγόρου κ. Ν. Σιδηροπούλου, ἐπὶ τῶν γεγονότων τοῦ 1965, ἐξωτερικῶν καὶ ἐσωτερικῶν. Ὅσοι διάβασαν τὰ ἄρθρα αὐτὰ ἐξέφρασαν τὴν βαθειά τους ἀγανάκτηση, διότι ὁ ἀρθρογράφος ἔρχεται εἰς ἀνίθεσιν μὲ τὴν συντριπτικὴ πλειοψηφία τοῦ ἑλληνικοῦ λαοῦ, καὶ τάσσεται ὑπὲρ τῶν πλέον ἀντιλαϊκῶν καὶ ἀντιδημοκρατικῶν λύσεων, ἐξυμνῶντας καὶ δικαιολογῶντας τὸ ἀντιλαϊκὸν πραξικόπημα ἀποστατῶν –Αὐλῆς.

Γ. ΑΝΑΣΤΑΣΙΑΔΗΣ
Βενιζέλου 27 ΒΕΡΟΙΑ
ΕΙΔΗ. ΚΥΝΗΓΙΟΥ ΟΠΛΑ ΚΥΝΗΓΕΤΙΚΑ
Ἀποκλειστικὸς ἀντιπρόσωπος τῶν Σκόντα, Μόντε Κάρλο
Ἐπισκευαὶ ὅπλων καὶ γέμισμα φυσιγγίων σὲ χαμηλὲς τιμές.

ΔΕΝ ΕΟΡΤΑΖΟΥΝ

Ὁ κ. Ἀντώνιος Μαραρίτης Ἐλαιοχρωματιστὴς δὲν ἑορτάζει.

Δῆμος Βεροίας
Γραφεῖον Δημοτολογίου

ΕΠΕΙΓΟΥΣΑ ΑΝΑΚΟΙΝΩΣΙΣ

Προκειμένου ἡ καθ' ἡμᾶς Ὑπηρεσία νὰ ἐγγράψη αὐτεπαγγέλτως εἰς τοὺς ἐκλογικοὺς καταλόγους τοὺς γεννηθέντας τὸ ἔτος 1945 ἐγγεγραμμένους εἰς τὰ Μητρῶα Ἀρρένων καὶ Δημοτολόγια τοῦ Δήμου, ἄρρενας καὶ θῆλεις καλοῦνται οὗτοι ὅπως προσέλθουν οἱ ἴδιοι ἢ οἱ οἰκεῖοι των εἰς τὸ δημαρχιακὸν Κατάστημα (Τμῆμα δημοτολογίου) μέχρι 12 Φεβρουαρίου 1966 καὶ δηλώσουν τὸ ἐπάγγελμά των τὴν διεύθυνσιν κατοικίας καὶ τὴν Ἐνορίαν εἰς ἣν ἀνήκουν.
Βέροια τῇ 7—1—66

Ὁ Δήμαρχος Βεροίας
Εὐθ. Τσελέπογλου

λιτική τους τοποθέτηση. Κι' ἄς εἶναι βέβαιοι πὼς κοντὰ σ' αὐτοὺς θὰ σταθοῦμε καὶ πάλι ἀτλάντευτοι καὶ ἀκλόνητοι, πιστοὶ στὴ λαϊκὴ ἐντολὴ καὶ στὸ χρέος ποὺ ἡ συνείδησι μας ἐπιβάλλει.

Ἔτσι εἶναι βέβαιο πὼς ὁ χρόνος ποὺ ἀνέτειλε, τὸ 1966, θὰ εἶναι ὁ χρόνος ποὺ ἡ Δημοκρατία θὰ νικήση.

ΦΙΛ. ΠΑΠΑΔΟΠΟΥΛΟΣ
Βουλευτὴς Ἡμαθίας

ΕΥΧΗΤΗΡΙΟΝ

Ὁ Λάμπρος Κυριακίδης Νομαρχιακὸς Σύμβουλος Νομοῦ Ἡμαθίας, εὔχεται ὁλοψύχως στοὺς κ.κ. Δημάρχους, Προέδρους Κοινοτήτων καὶ Δημοτικοὺς καὶ Κοινοτικοὺς συμβούλους τοῦ Νομοῦ μας, καλὴν ὑγείαν καὶ πρόοδον στὴν ἐπιτέλεσιν τοῦ ὑψηλοῦ των καθήκοντος πρὸς ἐπίλυσιν τῶν κοινοτικῶν καὶ δημοτικῶν προβλημάτων δι' ὄφελος τῆς εὐημερίας τοῦ τόπου καὶ τῶν δημοτῶν.

ΒΑΣΙΛΕΙΟΝ ΤΗΣ ΕΛΛΑΔΟΣ
ΔΗΜΟΣ ΒΕΡΟΙΑΣ
ΓΡΑΦΕΙΟΝ ΔΗΜΟΤΙΚΩΝ ΠΡΟΣΟΔΩΝ
Ἀριθ. Πρωτ. 132

Ἐν Βεροίᾳ τῇ 7 Ἰανουαρίου 1966

ΑΝΑΚΟΙΝΩΣΙΣ

Ο ΔΗΜΑΡΧΟΣ ΒΕΡΟΙΑΣ

Ἀνακοινοῖ ὅτι ἐπὶ τῇ ἐνάρξει τοῦ νέου οἰκονομικοῦ ἔτους 1966 οἱ δημόται ὑποχρεοῦνται ὅπως ἐντὸς τῶν μηνῶν Ἰανουαρίου Φεβρουαρίου ὑποβάλουσι τὰς κάτωθι δηλώσεις διὰ τὰς πρὸς τὸν Δῆμον φορολογικὰς των ὑποχρεώσεις:

1) Τέλος καθαριότητος καὶ φωτισμοῦ οἰκιῶν-καταστημάτων.

Οἱ ἰδιοκτῆται κατοικιῶν (διαμερισμάτων) καὶ καταστημάτων εἰς τὰς κατοικίας ἢ καταστήματα τῶν ὁποίων ἐπῆλθεν οἱαδήποτε μεταβολὴ ἀφορῶσα εἰς τὴν χρῆσιν ἢ τὴν κυριότητα αὐτῶν (ἤτοι, ἀλλαγὴ ἐνοικιαστοῦ τελεία ἐγκατάλειψις τοῦ ἀκινήτου, πώλησις ἢ κατεδάφησις τούτου κ.λ.π.) ὑποχρεοῦνται ὅπως προσερχόμενοι εἰς τὸ γραφεῖον Ἐσόδων τοῦ Δήμου κατὰ τὰς ἐργασίμους ἡμέρας καὶ ὥρας, δηλώσουν τοῦτο, ποοσκομίζοντες ἀπαραιτήτως τὴν τελευταίαν ἀπόδειξιν καταβολῆς τῶν ὡς ἄνω τελῶν εἰς τὴν Δ.Ε.Η. μετὰ νὸν λογαριασμόν τῆς ὁποίας συνεισπράτονται.

Εἰς βάρος τῶν ὑποχρέων οἱ ὁποῖοι δὲν θὰ ὑποβάλουν δηλώσεις περὶ τῆς τυχὸν μεταβολῆς τῆς χρήσεως τῆς κατοικίας ἢ καταστήματός των ἢ βεβαίωσις τῶν τελῶν καθαριότητος καὶ φωτισμοῦ θὰ γίνῃ ὡς καὶ κατὰ τὸ παρελθὸν ἔτος.

2) Τέλος Χρήσεως πεζοδρομίων, ὁδῶν καὶ πλατειῶν.

Οἱ χρησιμοποιοῦντες πεζοδρόμια καὶ ἐν γενεὶ κοινοχρήστους χώρους ὀφείλουν νὰ ὑποβάλουν ἐντὸς τῆς ἄνω προθεσμίας σχετικὴν αἴτησιν (ἔντυπος αἴτησις χορηγεῖται ὑπὸ τῆς ὑπηρεσίας) πρὸς χορήγησιν τῆς πρὸς τοῦτο ἀπαιτουμένης ἀδείας, ἀσχέτως ἐὰν κατὰ τὸ παρελθὸν ἔτος ἔλαβον ὁμοίαν ἄδειαν.

3) Τέλος καθαριότητος αὐτοκινήτων Δημοσίας χρήσεως ὡς καὶ δικύκλων καὶ τρικύκλων μοτοσυκλετῶν Δημοσίας καὶ Ἰδιωτικῆς χρήσεως.

Οἱ κάτοχοι τοιούτων ὀχημάτων ὑποχρεοῦνται νὰ ὑποβάλουν ἐντὸς τῶν μηνῶν Ἰανουαρίου Φεβρουαρίου δήλωσιν εἰς τὴν ὁποίαν νὰ ἐμφαίνητε πᾶσα μεταβολὴ ἐπὶ τοῦ αὐτοκινήτου, δικύκλου ἢ τρικύκλου ἐφ' ὅσον ἐγενετο τοιαύτη μεταβολή.

4) Φόρος ἀκαλύπτων χώρων.

Ἰδιοκτῆται, νομεῖς, ἢ ἐπικαρπωταὶ ἀκαλύπτων χώρων ἐντὸς τοῦ σχεδίου πόλεως ὑποχρεοῦνται νὰ ὑποβάλουν δήλωσιν ἐντὸς τῆς αὐτῆς ὡς ἄνω προθεσμίας περιέχουσα τὰ στοιχεῖα τοῦ οἰκοπέδου τούτου (ἔντυπος δήλωσις χορηγεῖται ὑπὸ τῆς ὑπηρεσίας).

5) Τέλος Διαφημίσεως.

Ἅπαντες οἱ ἐπιθυμοῦντες νὰ διενεργήσουν διαφημίσεις κατὰ τὸ ἔτος 1966 ἀσχέτως ἐὰν ἔλαβον ἄδειαν κατὰ τὸ παρελθὸν ἔτος, ὑποχρεοῦνται νὰ ὑποβάλουν δήλωσιν ἐντὸς τῆς ὡς ἄνω προθεσμίας, πρὸς χορήγησιν τῆς πρὸς τοῦτο ἀδείας.

6) Δικαίωμα συνδέσεως μετὰ τοῦ Δημοτικοῦ δικτύου ὑπονόμων καὶ ὑδρεύσεως.

Οἱ ἐπιθυμοῦντες νὰ κάνουν χρῆσιν τοῦ Δημοτικοῦ δικτύου ὑδρεύσεως ἢ ὑπονόμου ὀφείλουν νὰ ὑποβάλουν σχετικὴν πρὸς τοῦτο αἴτησιν διὰ τὴν χορήγησιν τῆς ἀπαιτουμένης ἀδείας μετὰ προηγουμένην καταβολὴν τοῦ νομίμου δικαιώματος.

7) Τέλος ὑδρεύσεως.

Οἱ ποιούμενοι χρῆσιν ὕδατος ἐκ τοῦ Δημοτικοῦ δικτύου ὑδρεύσεως καὶ μὴ τοποθετήσαντες εἰσέτι ὑδρόμετρον, ὑποχρεοῦνται εἰς τὴν καταβολὴν τῶν κάτωθι τελῶν ὑδρεύσεως:

α) Προκειμένου περὶ οἰκιῶν, δραχμαὶ 360 διὰ τὸν πρῶτον κρουνὸν καὶ δραχ. 120 διὰ τὸν δεύτερον, ἤτοι διὰ δύο κρουνοὺς ἐτησίως δραχμὰς 480.

β) Προκειμένου περὶ καταστημάτων, δραχμὰς 720 διὰ τὸν πρῶτον κρουνὸν καὶ δραχ. 240 διὰ τὸν δεύτερον, ἤτοι διὰ δύο κρουνοὺς ἐτησίως δραχμὰς 960.

Ο ΔΗΜΑΡΧΟΣ ΒΕΡΟΙΑΣ
ΕΥΘΥΜ. ΤΣΕΛΕΠΟΓΛΟΥ

Η ΠΡΩΤΟΧΡΟΝΙΑΤΙΚΗ ΠΑΙΔΙΚΗ ΕΟΡΤΗ ΚΑΙ Η ΟΜΙΛΙΑ ΤΟΥ ΔΗΜΑΡΧΟΥ κ. ΤΣΕΛΕΠΟΓΛΟΥ

Τὴν 1ην Ἰανουαρίου ὁ Δῆμος Βεροίας μέσα στὰ πλαίσια τῆς Κοινωνικῆς του δράσεως, ὀργάνωσε τὴν παιδικὴ Πρωτοχρονιάτικη ἑορτὴ καὶ διένειμε σὲ 110 ἄπορα παιδάκια παιχνίδια καὶ εἴδη ρουχισμοῦ.

Τὴν γιορτὴ ἐτίμησε διὰ τῆς παρουσίας του ὁ Νομάρχης Ἡμαθίας κ. Τσαρμακλῆς ὁ ὁποῖος σὲ ἐμπνευσμένη καὶ γεμάτη συμπόνοια γιὰ τὰ φτωχὰ παιδιὰ ὁμιλία του, ἔκθιασε τὴν πρωτοβουλία τοῦ Δήμου Βεροίας, τονίσας ὅτι θὰ εἶναι πάντοτε θερμὸς συμπαραστάτης τοῦ Δήμου σὲ τοιούτου εἴδους ἐκδηλώσεις. Ἐν συνεχεία τὸν λόγον ἔλαβεν ὁ Δήμαρχος κ. Τσελέπογλου ὁ ὁποῖος μεταξὺ τῶν ἄλλων εἶπεν:

Ἀγαπημένα μου παιδάκια Ὅπως πέρσυ ἔτσι καὶ σήμερα μπαίνοντας στὸν καινούργιο χρόνο, βρισκόμαστε καὶ πάλιν μαζύ σας μὲ μόνο σκοπὸ νὰ προσφέρουμε σὲ σᾶς, ἕνα ἐλάχιστο δεῖγμα ἐνδιαφέροντος καὶ ἀγάπης. Θέλω νὰ σᾶς δηλώσω καὶ πρέπει νὰ μὲ πιστέψετε ὅτι τὴ σκέψι τὴ δική μου καὶ τοῦ δημοτικοῦ συμβουλίου, ἀπασχολεῖ πάντοτε τὸ πρόβλημα ποὺ ἔχει σχέση μὲ τὶς στερήσεις σας. Πρόβλημα ποὺ δυστυχῶς ἐνῶ θὰ ἔπρεπε νὰ ἀποτελῇ μιὰ ἀπὸ τὴν ποιὸ σημαντικὴ φροντίδα τοῦ Κράτους μας, δυστυχῶς δὲν ἀφήνει οὔτε σὲ μᾶς περιθώρια οἰκονομικὰ γιὰ νὰ ἀναπτύξουμε ἀξιόλογη δραστηριότητα στὸν τομέα αὐτόν.

Ἂς εἶναι ὅμως, ἐμεῖς ποὺ βρισκόμαστε ποιὸ κοντὰ σας κάτι θὰ φροντίσουμε καὶ γι' αὐτὸ ἐν τῷ μέτρῳ τῶν οἰκονομικῶν δυνατοτήτων. Ἕνας παιδικὸς σταθμός, μέσα στὸν ὁποῖον ἀπολαμβάνεται κάποια στοργὴ καὶ βροντίδα μακρυὰ ἀπὸ τὶς ἐργαζόμενες μητέρες σας εἶναι κάτι ποὺ συγκεντρώνει τὸ ἐνδιαφέρον μας καὶ σᾶς βεβαιώνω πὼς βρίσκεται στὸ στάδιο τῆς πραγματοποιήσεώς του. Ἡ μικρὴ αὐτὴ σημερινὴ γιορτὴ εἶναι ἕνα δεῖγμα ἐνδιαφέροντος τοῦ Δήμου πρὸς ἐσᾶς καὶ ἀπόδειξις ὅτι σᾶς σκεπτόμαστε πάντοτε. Ἂς εὐχηθοῦμε γιὰ τὸ προσεχὲς μέλλον ἡ τελετὴ αὐτὴ νὰ ἀποκτήσῃ τὸν πραγματικό της σκοπὸ ποὺ εἶναι ὁ ἀποχαιρετισμὸς γιὰ τὸ χρόνο ποὺ μᾶς πέρασε, τὸ καλοσώρισμα τοῦ καινούργιου ποὺ μᾶς ἦλθε καὶ ὄχι γιορτὴ γιὰ τὴν διαπίστωση μιᾶς ἀπαραδέκτου πραγματικότητος, στερήσεων καὶ φτώχειας.

Δῆμος Βεροίας
Γραφ. Δημοτ. Προσόδων
Βέροια 8—1—1966

ΑΝΑΚΟΙΝΩΣΙΣ

Ὁ Δήμαρχος Βεροίας Ἀνακοινοῖ, ὅτι οἱ τοποθετήσαντες ὑδρόμετρα εἰς τὰς οἰκίας ἢ καταστήματά των πρέπει ἀπαραιτήτως νὰ λάβουν τὰ ἐνδεικνυόμενα μέτρα πρὸς ἀποφυγὴν καταστροφῆς τῶν ὑδρομέτρων των, ἐκ τῆς παγωνιᾶς τῶν χειμερινῶν μηνῶν.

Ἀποτελεσματικὸς τρόπος προστασίας τῶν ὑδρομέτρων ἐκ τῆς παγωνιᾶς εἶναι ἡ κάλυψις τούτων μὲ λινάτσα ἢ ψαλιδόχαρτο ἢ ἄχυρο ἢ ἀποξέσματα ξύλου (ροκανίδια) κλπ.

Εἰς περίπτωσιν βλάβης ἢ καταστροφῆς τοῦ ὑδρομέτρου ἡ δαπάνη ἐπισκευῆς ἢ ἀντικαταστασις τούτων βαρύνει ἀποκλειστικῶς τὸν ὑδροληπτην.

Ὁ Δήμαρχος Βεροίας
Εὐθ. Τσελέπογλου

ΑΠΟ ΤΗΝ ΔΡΑΣΤΗΡΙΟΤΗΤΑ ΤΟΥ ΠΑΡΑΡΤΗΜΑΤΟΣ Π.Ε.Γ. ΒΕΡΟΙΑΣ

Τὸ Διοικητικὸ Συμβούλιο τοῦ Παραρτήματος τῆς Πανελληνίου Ἑνώσεως Γυναικῶν Βεροίας, μέσα στὰ πλαίσια τῆς φιλανθρωπικῆς του δράσεως καὶ ἐπ' εὐκαιρίο τῶν ἑορτῶν τῶν Χριστουγέννων, ἐπεσκέφθη τὸ Γηροκομεῖον Βεροίας καὶ προσέφερεν εἰς τοὺς τροφίμους του εἴδη ρουχισμοῦ, γλυκά, φροῦτα κλπ.

Εἶναι ἀλήθεια ὅτι ἡ Πανελλήνιος Ἕνωσις Γυναικῶν Ἑλλάδος εἶναι μία λαμπρὰ ὀργάνωσις ἡ ὁποία ἀναπτύσσει ἀξιοζήλευτον δραστηριότητα εἰς ὅλους τοὺς τομεῖς τῆς Κοινωνικῆς ζωῆς. Ἱδρύθησαν καὶ ἱδρύονται συνεχῶς παραρτήματα σ' ὁλόκληρη τὴν Ἑλλάδα, τὰ διοικητικὰ συμβούλια ὡς καὶ τὰ μέλη τῶν ὁποίων, ἀγωνίζονται διὰ τὴν ἐπίλυσιν τῶν προβλημάτων τοῦ λαοῦ ποὺ ἔχουν σχέσιν μὲ τὴν Κοινωνικὴν Πρόνοιαν, τὸ παιδί, τὴν οἰκογένεια, τὴν γυναίκα κ.λ.π.

Εἶναι ἄξιαι συγχαρητηρίων ἐκεῖναι ποὺ ἐκινήθησαν καὶ ἵδρυσαν παράρτημα τῆς Π.Ε.Γ. καὶ στὴν πόλι μας καὶ ἀποτελεῖ καθῆκον ὅλων τῶν γυναικῶν νὰ πλαισιώσουν τὸ παράρτημα καὶ νὰ ἀγωνιστοῦν ὅλες μαζὶ διὰ τὴν ἐπίλυσιν καὶ προώθησιν τῶν τόσων καὶ τόσων προβλημάτων τοῦ λαοῦ μας.

Στὴν ἄλλη μας ἔκδοση θὰ δημοσιεύσωμεν ψήφισμα τῆς Β' Πανελλαδικῆς συσκέψεως γυναικῶν Δημοτικῶν καὶ Κοινοτικῶν συμβούλων ποὺ συνῆλθαν στὴν Ἀθήνα μὲ πρωτοβουλία τῆς Π.Ε.Γ. καὶ ἀπὸ τὸ ὁποῖον θὰ φανῇ τὸ μέγεθος τῆς ἀξιολόγου δράσεως τῆς ὀργανώσεως αὐτῆς καὶ στὸν τομέα τῆς αὐτοδιοικήσεως.

Ο ΘΕΣΜΟΣ ΤΗΣ ΒΑΣΙΛΕΙΑΣ ΥΠΟ ΣΥΖΗΤΗΣΙΝ ΕΙΣ ΤΗΝ ΣΟΥΗΔΙΚΗΝ ΒΟΥΛΗΝ

Εἰς τὴν Σουηδίαν ἡ Βουλὴ θὰ συζητήσῃ πρότασιν περὶ καταργήσεως τῆς κληρονομικῆς μοναρχίας. Τὴν σχετικὴν μάλιστα πρότασιν ὑπέγραψε καὶ ὁ ἴδιος πρωθυπουργὸς τῆς Σουηδίας. Ὅπως τουλάχιστον λὲν δὲν ἔχουν τίποτε μὲ τὸν βασιλέα των οἱ Σουηδοί, διότι οὐδέποτε ἀνεμίχθη εἰς τὴν πολιτικὴν τὴν ὁποίαν διαχειρίζονται οἱ ἐκλεκτοὶ τοῦ λαοῦ. Οὔτε ὁ σοσιαλιστὴς πρωθυπουργὸς κ. Ἐρλάντερ εἶχε ποτὲ καμμίαν σύγκρουσιν μὲ τὸν Γουσταῦον, Ἀλλὰ ἡ Σουηδικὴ Βουλὴ πιστεύει ὅτι ὁ βασιλικὸς θεσμὸς ἀποτελῇ ἓν τῶν ἀπηρχαιωμένων στοιχείων τοῦ παρόντος πολιτεύματός της». Ἡ πρότασις κατετέθη, θὰ συζητηθῇ καὶ κατὰ πᾶσα πιθανότητα θὰ ψηφισθῇ χωρὶς νὰ δημιουργηθῇ καμμία ἀναταραχὴ εἰς τὴν χώραν. Διότι εἰς τὴν ἐποχὴν μας οἱ λαοὶ δὲν δέχονται θεσμοὺς ποὺ ἐκφεύγουν ἀπὸ τὸν ἔλεγχόν των, ἀκόμη καὶ ὅταν δὲν τοὺς ἐνοχλοῦν. Ὁ ἁπλοὺς ἤρεμος καὶ πολιτισμένος τρόπος μὲ τὸν ὁποῖον ἐτέθη τὸ πολιτικὸν εἰς τὴν Σουηδίαν θὰ ξενίσῃ ἀσφαλῶς τοὺς ἐγχωρίους Ἡρακλεῖς τοῦ Στέμματος. Οἱ Σουηδοί, λαὸς εὐφυὴς καὶ πρακτικὸς ἐνδιαφέρονται πρωτίστως διὰ τὴν πρόοδον καὶ τὴν ἀνάπτυξιν τῆς χώρας των καὶ διὰ τοῦτο ἔχουν βλέμματά των ἐστραμμένα πρὸς τὰ ἐμπρὸς καὶ ὄχι πρὸς τὰ ὀπίσω. Ἀντὶ νὰ ὀνειρεύωνται τὴν ἐπάνοδον εἰς τὸν μεσαίωνα θέτουν τὰς βάσεις δι' ἕνα καλύτερον μέλλον τῆς χώρας των.

ΣΥΝΕΧΙΖΟΝΤΑΙ ΟΙ ΚΑΘΑΙΡΕΣΕΙΣ ΔΗΜΟΚΡΑΤΙΚΩΝ ΣΥΝΕΤΑΙΡΙΣΤΩΝ

ΕΠΙΣΤΟΛΗ ΚΑΘΑΙΡΕΘΕΝΤΩΝ ΠΡΟΣ ΤΗΝ ΕΦΗΜΕΡΙΔΑ ΜΑΣ

Κύριε Διευθυντά

Στὰ μέσα τοῦ Σεπτέμβρη τοῦ 1962 ἐκλεχθήκαμε στὸ Διοικητικὸ Συμβούλιο τοῦ Γ.Π.Σ. Βεροίας οἱ 1) Στόκας Ἰωάννης καὶ Κοσμᾶς Κοτρίδης (ὁ δεύτερος ἀπεβίωσεν) καὶ στὸ Ἐποπτικὸ Συμ. τοῦ ἰδίου Συνεταιρισμοῦ οἱ 1) Ἀντώνιος Κόγιας 2) Συμ. Στολτίδης. 3) Χρῆστος Μελετίδης καὶ 4) Ἠλίας Κουμπουλίδης.

Μὲ ἀπόφαση τοῦ Συμβουλίου νομιμοφροσύνης καθαιρεθήκαμε ἀπὸ τὰ ἀξιώματά μας, κριθέντες ὡς μὴ νομιμόφρονες σύμφωνα μὲ τὸν ἀναγκαστικὸ νόμο 616)48.Τὸ Σεπτέμβριο τοῦ 1963 ἐπαναλαμβάνονται οἱ ἐκλογὲς διὰ τὴν ἀνάδειξιν στὴ θέσι μας ἀντιστοίχων συμβούλων.

Ἀλλὰ καὶ πάλιν ἐκλεγόμαστε παρὰ τῆς Γενικῆς Συνελεύσεως. Ἡ Ἐπιθεώρησις Συνεταιρισμῶν ἐθεώρησε σκόπιμο νὰ προβῇ εἰς καινούργια καθαίρεση. Τώρα ὅμως ὄχι ἀπὸ τὴν ἐπιτροπὴ νομιμοφροσύνης ἀλλὰ διὰ μιᾶς ἐγκυκλίου τῆς Ἐπιθεωρήσεως Συνεταιρισμῶν μὲ τὴν ὁποίαν ὁ νομικὸς Σύμβουλος τοῦ Κράτους γνωμοδοτεῖ ὅτι ἂν δὲν ὑπάρχῃ προηγούμενη ἀποκατάσταση νομιμοφροσύνης, θεωρεῖται ἐξ ἀρχῆς ἄκυρη καὶ ἡ δευτέρα ἐκλογή μας καὶ ἔτσι μὲ τὸν τρόπο αὐτὸν δὲν ἐξασκήσαμε τὰ δικαιώματά μας ὡς αἱρετοὶ ἐκλεγμένοι σύμβουλοι στὸν συνεταιρισμόν μας.

Μετὰ παρέλευσιν τριετίας καὶ ἀφοῦ ἔληξε ἡ θητεία τῶν μελῶν τοῦ Δ)κοῦ συμβουλίου συγκαλεῖται ἐκ νέου Γεν. Συνέλευσις παρὰ τοῦ Δ. Σ. στὶς 14 Ὀκτωβρίου 1965 διὰ τὴν ἀνάδειξιν νέων Δ.Σ. καὶ Ε.Σ.

Μετὰ τὸ πέρας τῆς ἐκλογῆς ἡ Συνέλευσις ἐξέλεξε μεταξὺ τῶν ἄλλων καὶ τοὺς 1) Συμεὼν Στολτίδην καὶ 2) Στόκαν Ἰωάννην διὰ τὸ Δ.Σ. καὶ τὸν Ἀντώνιον Κόγιαν διὰ τὸ Ἐποπτικὸν Συμβούλιον. Ἀλλὰ καὶ πάλιν ἡ ἐπιθεώρησις Συνεταιρισμῶν μὲ τὴν γνωστή της γνωμάτευση τοῦ Νομικοῦ Συμβούλου προέβη στὴν καθαίρεσή μας θεωροῦσα τὴν ἐκλογή μας ὡς ἄκυρον καὶ μὴ γενομένην.

Κατόπιν τῶν ἀνωτέρω καὶ μὲ σύστασι τῆς Ἐπιθεωρήσεως Συνεταιρισμῶν τὸ Δ.Σ. τοῦ Γ.Π.Σ. Βεροίας Ἅγιος Μόδεστος, θεώρησε τὴν ἐκλογή μας ἄκυρο καὶ μὲ σχετική του ἔκθεση πρὸς τὸν κ. Πρόεδρο τῶν Πρωτοδικῶν Βεροίας ἐζήτησε τὸν διορισμὸν τριῶν μελῶν ἐκ τοῦ Συνεταιρισμοῦ πρὸς ἀντικατάστασίν μας. Γενομένης συζητήσεως τῆς αἰτήσεως τοῦ Συνεταιρισμοῦ παρὰ τοῦ Προέδρου Πρωτοδικῶν τὴν 10ην Νοεμβρίου 1965 ὁ Πρόεδρος ἔκανε δεκτὴν τὴν αἴτησιν τοῦ Συμβουλίου, ἀποδεχόμενος τὴν καθαίρεσίν μας. Στὴ θέση μας διώρησε γιὰ μὲν τὸ Διοικητικὸ τὸν Κων)νον Βέγκον καὶ Μαργαρίτην Καρακώσταν. Ἐνῶ διὰ τὸ ἐποπτικὸν δὲν ἐπελήφθη διὰ τὸν διορισμὸν τοῦ ἀντικαταστάτου. Ἡ Ἐπιθεώρησις ὅμως Συνεταιρισμῶν ἐπιμένει εἰς τὴν ἀρχικήν της ἀπόφασιν ὅτι ἀσχέτως τοῦ ἂν ἐπελήφθη ἢ ὄχι ὁ κ. Πρόεδρος Πρωτοδικῶν καὶ ἡ ἐκλογὴ τοῦ Ἀντωνίου Κόγια ὡς μέλος τοῦ Ἐποπτικοῦ Συμβουλίου εἶναι ἄκυρος, Ἡ ἐπιθεώρησις Συνεταιρισμῶν ἐπιμένει εἰς τὴν ἐκ νέου σύγκλησιν τῆς Γεν. Συνελεύσεως παρὰ τοῦ Συνεταιρισμοῦ πρὸς ἐκλογὴν ἑτέρων μελῶν τῆς ἀρεσκείας της καὶ τῆς ΑΤΕ ὡς ἀνεπιθυμήτων εἰς αὐτοὺς λόγω τῶν πολιτικῶν μας φρονημάτων.

Μετὰ τιμῆς

1) ΣΙΜΟΣ ΣΤΟΛΤΙΔΗΣ (ἀντιπρ. Δ.Σ.)

2) ΣΤΟΚΑΣ ΙΩΑΝΝΗΣ (Διοικητικὸς Σύμβ.)

3) ΚΟΓΙΑΣ ΑΝΤΩΝΙΟΣ (προϊστάμενος Ἐποπτ.)

ΤΟ ΤΑΧΥΔΡΟΜΕΙΟΝ ΒΕΡΟΙΑΣ ΚΑΙ ΤΟ ΚΑΘΗΚΟΝ ΤΩΝ ΒΟΥΛΕΥΤΩΝ ΜΑΣ

Εἶναι γεγονὸς ἀναμφισβήτητον ὅτι τὸ Ταχυδρομεῖον Βεροίας παρουσιάζει τεραστίαν κίνησιν. Τὰς ἡμέρας μάλιστα τῶν ἑορτῶν, οὐρὲς πολιτῶν περίμεναν ἔξωἀπὸ τὸ ταχυδρομεῖον διὰ νὰ ἐπιδώσουν τὴν ἀλληλογραφίαν των. Οἱ ἐλάχιστοι ὑπάλληλοι τοῦ ταχυδρομείου τοὺς ὁποίους διακρίνει ἡ εὐσυνειδησία καὶ ἡ ἐργατικότης, καταβάλλουν ὑπερανθρώπους προσπαθείας διὰ νὰ ἐξυπηρετήσουν τὸ κοινόν. **Ἡ κατάστασις ὅμως αὐτὴ εἶναι ἀπαράδεκτη καὶ ἐγκληματική. Πρέπει πάσει θυσία νὰ αὐξηθῇ ὁ ἀριθμὸς τοῦ προσωπικοῦ τοῦ Ταχυδρομείου μας.**

Ἐπληροφορήθημεν ὅτι σὲ μικροτέρας πόλεις καὶ μὲ ὀλιγοτέραν κίνησιν εἶναι τοποθετημένοι περισσότεροι ὑπάλληλοι. Ἡ λογικὴ ὅμως καὶ ἡ δικαιοσύνη ἀπαιτοῦν ὅπως τὸ προσωπικὸν οἱασδήποτε ὑπηρεσίας εἶναι ἀνάλογον μὲ τὴν κίνησιν ποὺ παρουσιάζει καὶ τὸν φόρτον ἐργασίας ποὺ ἔχει.

Ἡ ἔλλειψις ἐπαρκοῦς προσωπικοῦ εἰς τὸ ταχυδρομεῖον μας, ἐπαναλαμβάνομεν ὅτι εἶναι ἀπαράδεκτη, οἱ δὲ βουλευταί μας ἔχουν καθῆκαν νὰ ἐνεργήσουν καταλλήλως ἀπφασιστικῶς διὰ τὴν αὔξησιν τοῦ προσωπικοῦ. Διὰ νὰ σχηματίσουν δὲ ἰδίαν ἀντίληψιν τῆς θλιβερᾶς πραγματικότητος ἂς προσκομίσουν οἱ ἴδιοι εἰς τὸ ταχυδρομεῖον τὴν τεραστίαν βουλευτικήν των ἀλληλογραφίαν καὶ εἴμεθα βέβαιοι ὅτι ἐν μέσω χει μῶνος θὰ πνιγοῦν ἀπὸ τοὺς ποταμοὺς ἱδρῶτος ποὺ χύνουν οἱ ἐργατικοὶ καὶ εὐσυνείδητοι ὑπάλληλοί του διὰ τὴν ἔγκαιρον διεκπεραίωσιν τῆς ἀλληλογραφίας τοῦ πολυπληθοῦς κοινοῦ καὶ τῶν ἐπισκεπτῶν τῆς πόλεως καὶ τῆς περιοχῆς μας.

Ἀναμένομεν

Ἀριθμὸς 28390

ΠΕΡΙΛΗΨΙΣ ΠΡΟΓΡΑΜΜΑΤΟΣ ΠΛΕΙΣΤΗΡΙΑΣΜΟΥ ΚΙΝΗΤΩΝ

Ὁ Συμβολαιογράφος καὶ κάτοικος Βεροίας, Θωμᾶς Γ. Καλλιμπάκας Δηλοποιῶ ὅτι

Ἐπισπεύσει τοῦ Σεραφεὶμ Ἰωαννίδη κατοίκου Βεροίας, δικαιουμένου λαμβάνειν παρὰ τῆς ὀφειλέτιδος καὶ ἐν Βεροίᾳ ἑδρευούσης Ο.Ε. Χρῆστος Μπέσιος καὶ Σία, νομίμως ἐκπροσωπουμένης, δυνάμει τῆς ὑπ' ἀριθμὸν 557)1965 διαταγῆς πρὸς πληρωμὴν τοῦ κ Εἰρηνοδίκου Βεροίας, δραχμὰς 3.085, νομιμοτόκως ἄχρις ἐξοφλήσεως, θέλουσι ἐκτεθῆ εἰς ἀναγκαστικὸν πλειστηριασμὸν ἐνώπιόν μου ἢ ἐνώπιον τοῦ νομίμου ἀναπληρωτοῦ μου, τὴν εἰκοστὴν τρίτην (23) Ἰανουαρίου ἐ. ἔ. 1966, ἡμέραν Κυριακὴν ἀπὸ τῆς δεκάτης (10) ὥρας π. μ. μέχρι τῆς δωδεκάτης μεσημβρινῆς, ἐν Βεροίᾳ Πρωτευούσῃ τοῦ Δήμου Βεροίας, παρὰ τῇ πλατείᾳ Ἁγίου Ἀντωνίου καὶ ἔξωθι τοῦ καφενείου κληρονόμων Ἰωάννου Χαρίση, ἢ καιροῦ μὴ ἐπιτρέποντος ἐντὸς αὐτοῦ, συνήθη τόπω τῶν πλειστηριασμῶν, 1) ἕνα σαλόνι ἀποτελούμενον ἐξ ἑνὸς καναπὲ καὶ δύο πολυθρόνων ἐξ ὑφάσματος χρώματος μουσταρδῆ, ἐκτιμηθὲν ἀντὶ δραχ. 3.000. 2)Μία κρεβατοκάμαρα πλήρη ἀποτελουμένη ἀπὸ μία Ντουλάπα, τετράφυλλη, ἕνα κρεβάτι μὲ δύο κομωδίνα, καὶ μία Ντουαλέτα μὲ ἰδιαίτερο κομωδίνο ἅπαντα χρώματος σιέλ, ἐκτιμηθέντα ἅπαντα ἀντὶ δραχμῶν 6.000 καὶ 3) Μία βιτρίνα μπάρ, χρώματος μαύρου, ἐκτιμηθεῖσα ἀντὶ δραχμῶν 1.000, ἤτοι κατεσχέθη, περιουσία τοῦ καθ' οὗ ὁλικῆς ἀξίας δραχμῶν 10.000 καὶ κατεσχέθη, δυνάμει τῆς ὑπ' ἀριθμὸν 951) 1 Νοεμβρίου 1965 ἐκθέσεως ἀναγκαστικῆς κατασχέσεως, τοῦ δικαστικοῦ κλητῆρος τῶν ἐν Βεροίᾳ Πρωτοδικῶν Δημητρίου Τσορματζίδη.

Ὡς πρώτη προσφορὰ διὰ τὴν ναρξιν τοῦ πλεστηριασμοῦ, θέλει χρησιμεύση ἡ παρὰ τοῦ ἐπισπεύδοντος προσφερθεῖσα τοιαύτη, ἤτοι τὸ ἐν 1)4 τῆς ἐκτιμηθείσης ἀξίας τῶν κατασχεθέντων.

Ὁ ὑπερθεματιστής, δέον νὰ καταβάλῃ τὸ ἐκπλειστηρίασμα εἰς τὸ Δημόσιον Ταμεῖον Δανείων καὶ Παρακαταθηκῶν, τὸ δὲ οἰκείον γραμμάτιον θέλει μοι προσκομίση, ἄλλως ἐνεργηθήσεται ἀναπλειστηριασμὸς εἰς βάρος του.

Τὸ φερέγγυον τῶν πλειοδοτῶν εἶναι τῆς ἀπολύτου κρίσεώς μου Εἰς περίπτωσιν μὴ ἐμφανίσεως τελευταίου πλειοδότου, ὁ ἐπισπεύδων θέλει συμψήφηση τὸ ἐκπλειστηρίασμα εἰς τὴν ἀπαίτησίν του. Τὰ κυρίκεια δικαιώματα καὶ τὰ τοιαῦτα τοῦ συμβολαιογράφου, βαρύνουσι τὸν τελευταῖον ὑπερθεματιστήν.

Ἐγένετο ἐν Βεροίᾳ σήμερον τὴν δεκάτην πέμπτην (15) τοῦ μηνὸς Ἰανουαρίου τοῦ χιλιοστοῦ ἐννεακοσιοστοῦ ἑξηκοστοῦ ἕκτου (1966) ἔτους. ἡμέραν Σάββατον, καὶ ἐν τῷ Συμβολαιογραφείῳ μου κειμένῳ ἐν τῇ ἐνταῦθα καὶ ἐπὶ τῆς ὁδοῦ Βασιλέως Κωνσταντίνου 151, ἰδιοκτησία Εὐαγγέλου Πασσιᾶ, ἥτις ἀναγνωσθεῖσα καὶ βεβαιωθεῖσα ὑπεγράφη παρ' ἐμοῦ τοῦ Συμβολαιογράφου καὶ ἐσφραγίσθη.

Ὁ Συμβολαιογράφος
Θ. Γ. Καλλιμπάκας

ΘΑΝΑΣΗΣ ΓΚΟΥΛΕΤΣΑΣ

Στὶς 3 τοῦ Σεπτέμβρη 1965 καὶ ἄλλος ἀγωνιστὴς τῆς Ἐθνικῆς Ἀντίστασης καὶ τῆς Δημοκρατίας, ἔφυγε ἀπὸ κοντά μας.

Πλῆθος κόσμου συνώδευσε στὴν τελευταία κατοικία του τὸν ἀξέχαστο φίλο καὶ συναγωνιστὴ Θανάση. Ἀπὸ μέρους τοῦ κόμματος τῆς ΕΔΑ κατατέθηκε στεφάνι εἰς ἔνδειξη εὐγνωμοσύνης καὶ τιμῆς γιὰ τὶς τόσες καὶ τόσες θυσίες γιὰ τὸν ἀγωνιζόμενο Ἑλλ. Λαό.

Γεννήθηκε τὸ 1914 στὸ χωριὸ Μακροχῶρι Βεροίας. Ἄφησε γυναῖκα μὲ 7 παιδιά.

Μὲ τὴν κατάρευση τοῦ Μετώπου, ἀπὸ πολὺ νωρὶς βρέθηκε στὶς γραμμὲς Ἐθνικῆς Ἀντίστασης. Τὸ 1943 κατατάχτηκε στὸν ΕΛΑΣ καὶ ἀγωνίστηκε ἐναντίον τῶν καταχτητῶν καὶ τῶν ντόπιων προδοτῶν, στὶς περιοχὲς Κοζάνης, Ἠμαθίας, Κατερίνης, Κιλκὶς, Πέλλης καὶ Δράμας. Τραυματίσθηκε στὴ μάχη κατὰ τῶν Γερμανοφασιστῶν στοὺς Γεωργιανοὺς Βεροίας. Μετὰ τὴν ἀπελευθέρωση μέχρι καὶ τελευταία στιγμὴ τῆς ζωῆς δὲν σταμάτησε νὰ ἀγωνίζεται μέσα ἀπὸ τὶς γραμμὲς τοῦ προοδευτικοῦ κινήματος γιὰ μιὰ Ἑλλάδα ἀνεξάρτητη,λεύτερη χαρούμενη καὶ εἰρηνική. Ἂς εἶναι ἐλαφρὸ τὸ χῶμα ποὺ τὸνσκεπάζῃ.

(Μᾶς ἀπεστάλη ὑπὸ τῆς ΕΔΑ Βεροίας)

Δῆμος Βεροίας

ΠΕΒΙΛΗΨΙ ΔΙΑΚΗΡΥΞΕΩΣ

Ὁ Δήμαρχος Βεροίας διακηρύττει ὅτι:

Ἐκτίθεται εἰς φανερὰν πλειοδοτικὴν δημοπρασίαν ἐνώπιον τῆς Δημαρχιακῆς Ἐπιτροπῆς τοῦ Δήμου Βεροίας ἐνεργηθησομένην τὴν 26ην Ἰανουαρίου 1966 ἡμέραν Τετάρτην καὶ ὥραν 11 ἕως 12 π.μ. ἐν τῷ Δημαρχιακῷ καταστήματι ἡ ἐκμίσθωσις τῶν ὑπ'ἀριθ. 21 καὶ 27 καταστημάτων τῆς Δημοτικῆς ἀγορᾶς ὑπὸ τοὺς ὅρους τῆς ταυταρίθμου διακηρύξεως ἡμῶν ὧν οἱ ἐνδιαφερόμενοι δύνανται νὰ λάβωσι γνῶσιν προσερχόμενοι εἰς τὰ γραφεῖα τοῦ Δήμου κατὰ τὰς ἐργασίμους ἡμέρας καὶ ὥρας.

Βέροια τῇ 12—1—66

Ὁ Δήμαρχος Βεροίας
Εὐθ. Τσελέπογλου

ΤΗΝ ΠΕΜΠΤΗΝ

ΣΤΟ ΖΑΠΠΕΙΟΝ

ΚΟΡΙΟΛΑΝΟΣ Ο ΗΡΩΑΣ ΧΩΡΙΣ ΠΑΤΡΙΔΑ

Ἔγχρωμον-Κατάλληλον

μὲ τὸν

ΓΚΟΡΝΤΟΝ ΣΚΩΤ

ΠΩΛΕΙΤΑΙ οἰκία ἐκ δύο δωματίων σάλας, κουζίνας καὶ λοιπῶν βοηθητικῶν χώρων, ἐπὶ τῆς ὁδοῦ Γράμμου ἀριθ. 21. Πληροφορίαι παρ' ἡμῖν. Τηλ. 4-02.

ΤΥΠΟΓΡΑΦΕΙΟΝ

ΝΙΚ. ΓΙΟΒΑΝΟΠΟΥΛΟΥ

ΙΠΠΟΚΡΑΤΟΥΣ 1

Τηλ. 4-02

ΒΕΡΟΙΑ

ΠΡΟΣΟΧΗ! Οὐδεμίαν σχέσιν ἔχομεν πλέον μὲ τὸ ἐπὶ τῆς ὁδοῦ Βικέλλα χαρτοτυπογραφεῖον Γιοβανοπούλου.

Γ. ΑΝΑΣΤΑΣΙΑΔΗΣ

Βενιζέλου 27 ΒΕΡΟΙΑ

ΕΙΔΗ ΚΥΝΗΓΙΟΥ

ΟΠΛΑ ΚΥΝΗΓΕΤΙΚΑ

Ἀποκλειστικὸς ἀντιπρόσωπος τῶν Σκόντα,ΜόντεΚάρλο

Ἐπισκευαὶ ὅπλων καὶ γέμισμα φυσιγγίων σὲ χαμηλὲς τιμές.

ΕΝΟΙΚΙΑΖΕΤΑΙ Παντοπωλεῖον ἐν λειτουργίᾳ εἰς θέσιν δικράνι Κάτω Μακροχωρίου λόγω ἀναχωρήσεως τοῦ ἰδιοκτήτου μὲ ἐξησφαλισμένην πελατείαν καὶ εἰς τιμὴν εὐκαιρίας.

Κυριακὴ 23—1—66

ΠΡΩΤΑΘΛΗΜΑ

Β! ΕΘΝΙΚΗΣ

ΒΕΡΟΙΑ - ΜΑΚΕΔΟΝΙΚΟΣ

Θεσ)νίκης

Γήπεδον Βεροίας

Ὥρα 3 μ. μ.

ΤΕΧΝΙΚΟΝ ΠΡΟΓΡΑΜΜΑ
ΕΚΤΕΛΕΣΤΕΩΝ ΕΡΓΩΝ ΔΗΜΟΥ ΒΕΡΟΙΑΣ
ΚΑΤΑ ΤΟ ΕΤΟΣ 1966

ΟΝΟΜΑΣΙΑ ΕΡΓΟΥ	ΠΡΟΫΠ. ΕΡΓΟΥ ΚΑΤΑ ΠΡΟΣΕΓΚ.	ΠΗΓΑΙ ΧΡΗΜΑΤΟΔΟΤΗΣΕΩΣ
4) 'Επισκευὴ ὑδρομετρητῶν καὶ ὑδροστομίων	10.000	» » »
5) "Ελεγχος 'Υδρομετρητῶν	25.000	» » »
6) Κατασκευὴ ἐξωτερικοῦ ὑδραγωγείου Προμηθέως	250.000	» » »
7) 'Αποπεράτωσις ἐξωτερ. ὑδραγωγείου Μαυρονερίου	-	προβλέπεται σύναψις δανείου μετὰ τοῦ Δημοσ.
8) Κατασκευὴ κεντρικοῦ ἀγωγοῦ ἐσωτερικοῦ δικτύου ὑδρεύσεως Καλλιθέας	100.000	ἐκ τακτικῶν ἐσόδων
9) Κατασκευὴ ὑδατοδεξαμενῆς εἰς Συν. Προμηθέως δι' ἐσωτερικὴν ὕδρευσιν	100.000	80.000 ΟΑΑΑ 20000 ἐκ τακτικῶν ἐσόδων
Ε' ΑΠΟΧΕΤΕΥΣΕΙΣ		
1) 'Επισκευὴ καὶ συντήρσις δικτίου ἀποχετεύσεως πόλεως	40.000	ἐκ τακτικῶν ἐσόδων
2) Διάφοροι μικροεπεκτάσεις δικτύου ἀποχετεύσεως πόλεως	60.000	» » »
3) Μικροεπισκευαὶ ἀφοδευτηρίων	5.000	» » »
4) Κατασκευὴ ἑνὸς ἀφοδευτηρίου	50.000	» » »
5) Κατασκευὴ ὑπονόμων Συν)σμοῦ Παπάγου	230.000	» » »
6) Κατασκευὴ ὑπονόμων ὁδοῦ 'Ακροπόλεως Συν. Προμηθέως	100.000	200.000 ΟΑΑΑ 30.000 ἐκ πρακτικῶν ἐσόδων Δήμου
7) Κατασκευὴ ὑπονόμων ὁδοῦ Πατρ. 'Ιωακεὶμ	50.000	ἐκ τακτικῶν ἐσόδων
ΣΤ' ΔΗΜΟΤΙΚΑ ΣΦΑΓΕΙΑ		
1) Συντήρησις Σφαγείων	20.000	» » »
2) 'Εξοπλισμός—συμπλήρωσις Δημοτικῶν Σφαγείων	150.000	» » »
Ζ' ΔΗΜΟΤΙΚΑ ΚΤΙΡΙΑ		
1) 'Επισκευὴ καὶ συντήρησις δημοτικῶν κτιρίων	10.000	ἐκ τακτικῶν ἐσόδων
2) Συντήρισις μνημείων	5.000	» » »
3) 'Ανέγερσις Δημοτ. Καταστ)τος		ἐκ δανείου ἢ ἐκτάκτου ἐσόδων Δήμου
Η' ΝΕΚΡΟΤΑΦΕΙΑ		
1) Διαμόρφωσις χώρου Νεκροταφείων	5.000	ἐκ τακτικῶν ἐσόδων
Θ' ΕΡΓΑ ΦΩΤΙΣΜΟΥ		
1) 'Αντικατάστασις πεπαλαιωμένων βραχιόνων Δημοτ. φωτισμοῦ ἐντὸς ὀλίγου χρονικοῦ διαστήματος εἰς ὅλας τὰς κολόνας τῆς ΔΕΗ θὰ τοποθετηθοῦν φωτιστικὰ σώματα	170 000	ἐκ τακτικῶν ἐσόδων
2) Προμήθεια καὶ τοποθέτησις Εἰδ. φωτ. σωμάτων	70.000	» » »
Ι' ΔΙΑΦΟΡΑ		
1) Διαμόρφωσις ἀλσῶν κήπων καὶ δροστοιχιῶν	20.000	ἐκ τακτικῶν ἐσόδων
2) Διαμόρφωσις χώρου 'Ελιᾶς		ἐκ δανείων ἢ ἐκτάκτων ἐσόδ.
3) Σύνταξις μελέτης ἐξωραϊσμοῦ περιοχῆς 'Ελιᾶς	50 000	ἐκ τακτικῶν ἐσόδων
4) Κατασκευὴ καὶ τοποθέτησις πινακ τροχαίας	10 000	» » »
5) Διαμόρφωσις πλατ. Μ. Μπότσαρη	3 0000	» » »

'Αριθμὸς 28424

ΠΕΡΙΛΗΨΙΣ ΠΡΟΓΡΑΜΜΑΤΟΣ ΠΛΕΙΣΤΗΡΙΑΣΜΟΥ ΑΚΙΝΗΤΩΝ

'Ο Συμβολαιογράφος καὶ κάτοικος Βεροίας, Θωμᾶς Γ. Καλλιμπάκας Δηλοποιῶ ὅτι

'Επισπεύσει τοῦ Πελοπίδα Κατωπόδη κατοίκου 'Αθηνῶν, ἐνεργοῦντος ὡς ἐπιτρόπου τῶν ἀνηλίκων τέκνων τοῦ φονευθέντος ἀδελφοῦ του Γεωργίου Κατωπόδη, 'Ανδρέου καὶ Στυλιανοῦ Γεωργίου Κατωπόδη, εἶχεν προσδιορισθῆ πλειστηριασμὸς διὰ τὴν 26 'Ιανουαρίου 1964, ἐνώπιόν μου, τῶν δέκα ἑκατοστῶν τῶν τεσσάρων πέμπτων ἐξ ἀδιαιρέτου, ἑνὸς δασοκτήματος κειμένου εἰς τὴν θέσιν Δασόκτημα Παλατιτσίων, ἐκτάσεως τοῦ ὅλου στρέμματος ὀκτὼ χιλιάδων τετρακοσίων τεσσαράκοντα ἐννέα (8449) τοῦ ὀφειλέτου Διομήδους 'Ελευθερίου Γκουνταμάνη, κατοίκου Νέου Πύργου ('Αγιάννη) Πιερίας, κατασχεθέντων δυνάμει τῆς ὑπ' ἀριθμὸν 1761)1963 ἐκθέσεως ἀναγκαστικῆς κατασχέσεως, τοῦ δικαστικοῦ κλητῆρος, τῶν ἐν Βεροίᾳ Πρωτοδικῶν Φιλίππου Κοκκαλιάρη, ὅστις πλειστηριασμὸς ἀνεβλήθη δυνάμει τῆς ὑπ' ἀριθμὸν 704)1963 ἀποφάσεως, τοῦ κ Προέδρου τῶν ἐν Βεροίᾳ Πρωτοδικῶν. 'Ηδη κατόπιν δηλώσεως διὰ τῆς ὑπ' ἀριθμὸν 25 299) 10 Δεκεμβρίου 1964 πράξεως τοῦ γραφείου μου, δι' ἧς δηλοῦται ἡ συνέχισις πλειστηριασμοῦ τούτου συμφώνως τῆς ἄρθροις 893 καὶ 894 τῆς Πολιτικῆς Δικονομίας, ὑπὸ τῆς ἐν 'Αθήναις ἑδρευούσης 'Ανωνύμου 'Εταιρείας ὑπὸ τὴν ἐπωνυμίαν «'Εμπορικὴ Τράπεζα τῆς 'Ελλάδος», νομίμως ἐκπροσωπουμένης, ὑπὸ τοῦ 'Αθανασίου Κυρίτση διευθυνοῦ καὶ Παναγιώτου 'Ανδρέου τμηματάρχου δικαιουμένης λαμβάνειν δυνάμει τῆς ὑπ' ἀριθμὸν 590)1964 ἀποφάσεως τοῦ Δικαστηρίου τῶν ἐν Βεροίᾳ Πρωτοδικῶν, δραχμὰς 35 500 νομιμοτόκως ἄχρις ἐξοφλήσεως, συμφώνως μὲ τὴν ὑπ' ἀριθμὸν 2.024) 18 Δεκεμβρίου 1964 δηλοποίησιν προγράμματος πλειστηριασμοῦ τοῦ δικαστικοῦ κλητῆρος τῶν ἐν Βεροίᾳ Πρωτοδικῶν Φιλίππου Κοκκαλιάρη ἤθελεν ἐνεργηθῆ ὁ ἐκκρεμὴς οὗτος πλειστηριασμὸς τὴν 31 'Ιανουαρίου 1965, ὅστις κατόπιν κοινῆς συναινέσεως ἐπισπεύδοντος καὶ ὀφειλέτου, ἀνεβλήθη 'Ο ἀναβληθεὶς οὗτος πλειστηριασμός, κατόπιν τῆς ὑπ' ἀριθμὸν 2.241)12 'Οκτωβρίου 1965 δηλοποιήσεως προγράμματος πλειστηριασμοῦ, τοῦ δικαστικοῦ κλητῆρος τῶν ἐν Βεροίᾳ Πρωτοδικῶν Φιλίππου Κοκκαλιάρη, θέλει ἐνεργηθῆ ἐνώπιόν μου ἢ ἐνώπιον τοῦ νομίμου ἀναπληρωτοῦ μου, τὴν 6 Φεβρουαρίου 1966, ἡμέραν Κυριακήν, ἀπὸ τῆς δεκάτης ὥρας π.μ. μέχρι τῆς δωδεκάτης μεσημβρινῆς, ἐν Βεροίᾳ Πρωτευούσῃ τοῦ Δήμου Βεροίας, παρὰ τῇ πλατείᾳ 'Αγίου 'Αντωνίου, καὶ ἔξωθι τοῦ καφενείου κληρονόμων 'Ιωάννου Χαρίση, ἢ καιροῦ μὴ ἐπιτρέποντος ἐντὸς αὐτοῦ συνήθη τόπο τῶν πλειστηριασμῶν τοῦ ἀναγκαστικῶς κατασχεθέντος ἀκινήτου, δυνάμει τῆς ὑπ' ἀριθμὸν 1761)1963 ἐκθέσεως ἀναγκαστικῆς κατασχέσεως ἀκινήτου, τοῦ δικαστικοῦ κλητῆρος τῶν ἐν Βεροίᾳ Πρωτοδικῶν Φιλίππου Κοκκαλιάρη ἀνῆκον ὡς πρὸς τὰ δέκα ἑκατοστὰ τῶν τεσσάρων πέμπτων εἰς τὸν Διομήδην Γκουνταμάνη, ἤτοι στρέμματα 844,90 ἑνὸς δασοκτήματος κειμένου ἐν τῇ θέσει Δασόκτημα Παλατιτσίων, τῆς Κοινότητος Παλατιτσίων, τοῦ Ειρηνοδικείου Βεροίας, ἐκτάσεως τοῦ ὅλου στρεμμάτων ὀκτὼ χιλιάδων τετρακοσίων τεσσαράκοντα ἐννέα (8.449) καὶ συνορευομένου γύρωθεν μὲ αὐτοκινητόδρομον, Συκιᾶς—Παλατιτσίων, μέχρι τῆς θέσεως Πουρνάρι, ἀπὸ δὲ τῆς θέσεως Πουρνάρι ἀκολουθεῖ ἡμιονικὸν δρόμον, πρὸς τὸ χωρίον Παλατίτσια, μέχρι συναντήσεως τοῦ ρεύματος 'Αγίων Πάντων, (Νῦν Δάσος Δημοσίου) κορυφογραμμὴ δευτερεύουσα (ἀντέρισμα) ἐκ τῆς θέσεως Λυκοπήγαδο πρὸς Βρύσην Σαρακίνας, δάσος 'Ελαφίνας, δάσος ΕΔΕΠ (Συκιᾶς) δάσος Φιλουριᾶς, καὶ ἀγροτικὴ περιοχὴ τοῦ χωρίου Παλατιτσίων περιλαμβάνει δὲ τὰ ὑπ' ἀριθ. 1, 2, 3, 4α, αβ, δγ, 5, 6, 7, 8, 9, καὶ 13 τεμάχια (τμήματα καὶ συστάδες) μὲ εἰδικὰς τοπωνυμίας Γραντιά, Σέλωμα, Καπνός, Γκορτζιά, Ρέμα—Καλοῦ, Σκαμένη Πέτρα, Ζαρκάδα—Ράχη, Ραχόνια, Γρηγόρι, Βόδι, Ντόνα, Λυκόπια Κερασιά, Κοῦκος Κόκκινος, "Οκτος, Γρηγόρι—Βόδι, Μπάρα, 'Αγ Κωνσταντῖνος, Μανωλοπούλου, Στρούγγα, Σαρακίνα, Μεσονύχτι, Λειβαδίτσα, Πουρνάρι, Πουρναρόπουλο, Βρύση Πηγάδι. Λατομεῖον, Κυποπήγαδο Βουσδουρόπετρες, Βίγλα, Τσικάρια, καὶ Γοῦρνες, ἐκτιμηθέντος ἀντὶ δραχ. 80 000 "Οτι ὁ πλειστηριασμὸς τούτου ἐνεργεῖται ἵνα ἡ ἐπισπεύδουσα πληρωθῇ τὴν ἀπαίτησίν της ἐκ δραχμῶν 35.500, συμφώνως τῇ προκοινοποιηθείσῃ ἐπιταγῇ ὡς καὶ τοὺς νομίμους τόκους.

'Ως πρώτη προσφορὰ διὰ τὴν ἔναρξιν τοῦ πλειστηριασμοῦ, θέλει χρησιμεύσει ἡ παρὰ τῆς ἐπισπευδούσης προσφερθεῖσα τοιαύτη ἤτοι δραχμαὶ 20.000.

'Ο ὑπερθεματιστὴς δέον νὰ καταβάλῃ τὸ ἐκπλειστηρίασμα εἰς τὸ Δημόσιον Ταμεῖον Δανείων καὶ Παρακαταθηκῶν, τὸ δὲ οἰκεῖον γραμμάτιον θέλει μοί προσκομίσῃ ἄλλως ἐνεργηθήσεται ἀναπλειστηριασμὸς εἰς βάρος του. Τὸ φερέγγυον τῶν πλειοδοτῶν εἶναι τῆς ἀπολύτου κρίσεώς μου. Εἰς περίπτωσιν μὴ ἐμφανίσεως τελευταίου πλειοδότου, ἡ ἐπισπεύδουσα θέλει συμψηφίση τὸ ἐκπλειστηρίασμα εἰς τὴν ἀπαίτησίν της. 'Η ἐπισπεύδουσα οὐδεμίαν εὐθύνην φέρει δι' ὕπαρξιν βαρῶν καὶ τυχὸν ἐκνίκησιν τρίτων.

Τὰ κυρίκεια δικαιώματα καὶ τὰ τοιαῦτα τοῦ Συμβολαιογράφου βαρύνουσι τὸν τελευταῖον ὑπερθεματιστὴν

Τὸ ὡς ἄνω περιγραφόμενον Δασόκτημα, εἶναι ὑποθηκευμένον 1) Διὰ δραχμὰς 100.000) ὑπὲρ τῶν πωλητῶν, τοῦ κτήματος Ξενοφῶντος Γεωργίου Παπαγεωργίου, κλπ 2) Διὰ δραχμὰς 50.000 ὑπὲρ τοῦ ἐν Βεροίᾳ 'Υποκαταστήματος τῆς ΑΤΕ. καὶ 3) Διὰ δραχμὰς 133.800 ὑπὲρ τοῦ Λαζάρου Γεωργίου Φιλιππίδη, κατοίκου Θεσσαλονίκης.

'Εγένετο ἐν Βεροίᾳ σήμερον τὴν εἰκοστὴν δευτέραν (22) τοῦ μηνὸς 'Ιανουαρίου, τοῦ χιλιοστοῦ ἐννεακοσιοστοῦ ἑξηκοστοῦ ἕκτου (1966) ἔτους ἡμέραν Σάββατον, καὶ ἐν τῷ Συμβολαιογραφείῳ μου κειμένῳ ἐν τῇ ἐνταῦθα καὶ ἐπὶ τῆς ὁδοῦ Βασιλέως Κωνσταντίνου 151, ἰδιοκτησία Εὐαγγέλου Πασσιᾶ, ἥτις ἀναγνωσθεῖσα καὶ βεβαιωθεῖσα ὑπεγράφη παρ' ἐμοῦ τοῦ Συμβολαιογράφου καὶ ἐσφραγίσθη.

'Ο Συμβολαιογράφος
Θ. Γ. Καλλιμπάκας

ΕΙΚΟΝΕΣ ΑΠΟ ΤΗ ΣΗΜΕΡΙΝΗ ΖΩΗ

—'Η πόρτα ἔτριξε ἀνατριχιαστικά. "Ενα παλληκάρι πρόβαλλε στὸ ἄνοιγμα διπλωμένος ὅσο μποροῦσε στὸ σακκάκι του, κάθησε σ' ἕνα τραπέζι. Μιὰ λαχανοσαλάτα καὶ ψωμί. «"Αλλο τίποτα;» Βάλετε μπόλικο ξύδι. Τὰ παπούτσια του σὲ κοίταξαν σαρκαστικὰ μὲ τὶς ἀνοιγμένες σόλες. Παντελόνι ἀπὸ ρετσίνα, σὲ Γενάρη μῆνα! "Εξω ὁ ἀέρας ξήλωνε λαμαρίνες, κι' ἔκαμνε τοὺς ἀνθρώπους δρομεῖς

—Κυριακὴ πρωΐ. Μόλις σχόλασε ἡ ἐκκλησία κι' ἄνοιξαν οἱ πόρτες τῶν σπιτιῶν γιὰ τὰ μικρὰ παιδιά. Σὲ διάφορες αἴθουσες «ψυχαγωγίας», μπόχα τσιγάρου, φωνές, βρισιές, τὰ μπαλάκια βροντᾶνε, τὸ ἠλεκτρόφωνο οὐρλιάζει. Πρόσωπα δίχως γένεια. Κεφάλια κουρεμένα 'Ηλικία ἀπὸ δέκα ἕως δεκαπέντε χρονῶν. Λίγα μέτρα παραπέρα τὸ 'Αστυνομικὸν Τμῆμα!!!

—Χιλιάδες ἄεργοι ζητᾶνε δουλειὰ γιὰ νὰ ἐξοικονομήσουν τὸ ψωμὶ ποῦ καὶ αὐτὸ ἀκόμα στερεῖται ἡ οἰκογένειά τους. Καὶ ὅμως ἡ Κυβέρνηση κωφεύει. Χιλιάδες ἐργαζόμενοι κατέρχονται σὲ ἀπεργίες διὰ νὰ βελτιώσουν τὰ μεροκάματα τῆς πείνας. 'Η κυβέρνηση ὅμως πάλιν κωφεύει.

—Τριανταέξη Δεσποτάδες ἀγωνίζονται νὰ λύσουν τὰ «ἰσχνὰ» οἰκονομικά τους. Χειροτονίες μὲ μπόλικα «ἀνάξιος». 'Ομπρέλλες σηκώνονται καὶ πέφτουν πάνω στὰ κεφάλια. Πανδαιμόνιο 'Η ἐκκλησία κλονίζεται...

—Οἱ τοῖχοι σκεπάζονται μὲ τὶς συνηθισμένες κόκκινες ἀφίσσες ποὺ μιλᾶνε μὲ «τρυφερότητα» γιὰ τὸν Κομμουνισμό. Κάποιος φτύνει. "Αλλος γελάει. "Ενα χέρι ἁπλώνεται νὰ τὴν ξηλώση...

—Κάποιος ἀκουστὸς χρονογράφος ὀργίστηκε γιατὶ τοὔκαμε κάποιος κριτικός, γιὰ ἕνα τωρινὸ του ἔργο, κριτικὴ καθόλου κολακευτική. "Εβρισε, ἔβρισε μέχρι ποὺ χόρτασε. Τὴν ἄλλη μέρα πῆρε ἀπάντηση. "Οχι μὲ βρισιές, ἀλλὰ μὲ στοιχεῖα καὶ διαλογικὴ συζήτηση καὶ μὲ τὴν φράση: «'Ο πνευματικὸς ἄνθρωπος δὲν μειώνεται ὅταν ὑβρίζεται, ἀλλὰ ὅταν βρίζῃ».

—Στὸ Σταθμό. Τὰ δάκρυα πλημμυρίζουν τὰ πρόσωπα. Στὸ βαγόνι ὁ πατέρας, στὸ πλάϊ τῆς γραμμῆς ἡ μάνα μὲ τὸ παιδί. 'Ο τελευταῖος χαιρετισμός, οἱ πρόχειρες συμβουλές, «Πρόσεχε τὴν ὑγεία σου, στὴ Γερμανία κάνει κρύο». «Τὸ παιδί μας καὶ τὰ μάτια σου, γρήγορα θὰ γυρίσω, θὰ γράφω τακτικά». Κι' ἔπειτα τὸ τραῖνο γόγγυξε οἱ ρόδες ἄρχισαν νὰ κυλᾶνε ἀργὰ στὴν ἀρχή, κι' ἔπειτα τὸ μόνο ποὺ φαίνονταν ἦταν ἕνα μαῦρο σύννεφο ἀπὸ καπνό...

Καὶ ἡ ζωὴ συνεχίζεται, ἄραγε γιὰ ποιούς;

ΔΕΝ ΕΟΡΤΑΖΟΥΝ

'Ο κ. Γρηγόριος Κούτερης ἔμπορος δὲν ἑορτάζει.

ΤΥΠΟΓΡΑΦΕΙΟΝ
ΝΙΚ. ΓΙΟΒΑΝΟΠΟΥΛΟΥ
ΙΠΠΟΚΡΑΤΟΥΣ 1
Τηλ. 4-02
ΒΕΡΟΙΑ
ΚΑΛΛΙΤΕΧΝΙΚΗ ΕΡΓΑΣΙΑ
ΛΟΓΙΚΑΙ ΤΙΜΑΙ

ΠΡΟΣΟΧΗ! Οὐδεμίαν σχέσιν ἔχομεν πλέον μὲ τὸ ἐπὶ τῆς ὁδοῦ Βικέλλα χαρτοτυπογραφεῖον Γιοβανοπούλου.

ΔΙΑ ΚΑΘΕ ΤΥΠΟΓΡΑΦΙΚΗΝ ΕΡΓΑΣΙΑΝ ΤΗΛΕΦΩΝΗΤΕ ΣΤΟ
4-02

Γ. ΑΝΑΣΤΑΣΙΑΔΗΣ
Βενιζέλου 27 ΒΕΡΟΙΑ
ΕΙΔΗ ΚΥΝΗΓΙΟΥ
ΟΠΛΑ ΚΥΝΗΓΕΤΙΚΑ

'Αποκλειστικός ἀντιπρόσωπος τῶν Σκόντα, ΜόντεΚάρλο

'Επισκευαὶ ὅπλων καὶ γέμισμα φυσιγγίων σὲ χαμηλὲς τιμές.

ΕΠΙΣΤΟΛΗ
ΣΤΗΝ ΕΦΗΜΕΡΙΔΑ ΜΑΣ

'Ελάβομεν καὶ δημοσιεύομεν τὴν κάτωθι ἐπιστολὴν μὲ τὴν θερμὴν παράκλησιν ὅπως ὁ κ. Νομάρχης ἐπιληφθῇ ταύτης διὰ τὴν ἐξακρίβωσιν τῆς ἀληθείας τῶν ἐν αὐτῇ διαλαμβανομένων πρὸς ἐπιβολὴν τῶν δεουσῶν κυρώσεων.

Πρὸς τὴν ἐφημερίδα
«'Εξόρμησις»
'Ενταῦθα

Στὶς 22 'Ιανουαρίου ἐ. ἔ. πῆγα στὸ τμῆμα ἀσφαλείας χωροφυλακῆς Βεροίας ὕστερα ἀπὸ πρόσκληση τοῦ Δ)τοῦ τοῦ τμήματος γιὰ συζήτηση ἀτομικῆς ὑπόθεσής μου. Μόλις μπῆκα μέσα στὸ γραφεῖο τοῦ διοικητοῦ, μοῦ εἶπε ὅτι ἐπειδὴ εἶσαι μέλος καὶ στέλεχος τῆς ὀργάνωσης «Ν. ΛΑΜΠΡΑΚΗ» γιαυτὸ θὰ διώξω τὸν πατέρα σου ποὺ ἐργάζεται σὰν μάγειρας στὴν «Παναγία Καλὴ» καὶ μὲ τὴν ἰδεολογία σου δηλητηρίασες τὴν ἀδελφή σου, καὶ ὅτι μέχρι τὶς 10—2—66 θὰ ἀπολυθῆ ὁ πατέρας σου ἀπὸ τὴν δουλειά του. Καὶ σὲ παρατήρησή μου ὅτι σὰν ἀστυνόμος καὶ Δ)τὴς τοῦ τμήματος δὲν ἔχει δικαίωμα νὰ ἀπολύση τὸν πατέρα μου ἀπὸ τὴν δουλειά του γιατὶ αὐτὸς δὲν εἶναι οὔτε ἐργοδότης του, οὔτε ἔχει δικαίωμα νὰ ἐκφράζεται μ' αὐτὸν τὸν τρόπο γιὰ μιὰ δημοκρατικὴ ὀργάνωση ποὺ ἔχει συσταθεῖ καὶ λειτουργεῖ νόμιμα ὅπως ἡ «Ν. Λαμπράκη» ἐξαγριωμένος, σηκώθηκε καὶ μὲ χτύπησε πολλὲς φορὲς στὸ πρόσωπο παρουσία καὶ τοῦ ἀνθυπομοιράρχου κ. Καλοῦλια. Καὶ ὅταν τοῦ εἶπα, πὼς γιὰ τὴν πράξη του αὐτὴ θὰ τὸν μηνύσω στὸν κ. Εἰσαγγελέα, μ' ἀπάντησε «νὰ πᾶς ὅπου θέλεις» καὶ σὲ συνέχεια εἶπε εἰρωνικὰ «θὰ ἀποτανθῆς στὸ προπύργιο τῆς Δημοκρατίας;» καὶ ἐννοοῦσε τὴν δικαιοσύνη.

'Επειδὴ ἡ ὅλη συμπεριφορὰ τοῦ Δ)τοῦ τοῦ τμήματος 'Ασφαλείας εἶναι ἀντίθετη πρὸς τὸν νόμο καὶ τὸ σύνταγμα καὶ δείχνει συγχρόνως τὴν νοοτροπία καὶ τὴν ἐχθρικὴ μεταχείρηση τῶν δημοκρατικῶν ὀργανώσεων τοῦ λαοῦ, γιαυτὸ καταγγέλλω στὴν Κυβέρνηση καὶ στὸν λαὸ τὴν συμπεριφορὰ τοῦ Δ)τοῦ τμήματος 'Ασφαλείας Βεροίας καὶ ζητῶ ἀπὸ τοὺς ἁρμοδίους τὴν παραδειγματικὴν τιμωρίαν του.

Μετὰ τιμῆς
Γ. Ταξιαρχόπουλος

ΜΕΛΛΟΝΤΕΣ ΓΑΜΟΙ

Γνωστοποιεῖται συμφώνως τῷ ἄρθρῳ 1369 τοῦ ἀστικοῦ Κώδικος ὅτι μέλλουσι νὰ ἔλθουν εἰς γάμον

'Ο ΧΡΗΣΤΟΣ ΤΑΣΟΠΟΥΛΟΣ γεννηθεὶς καὶ κατοικῶν ἐν Βεροίᾳ υἱὸς τοῦ Κων)νου καὶ τῆς Αἰκατερίνης τὸ γένος Μαντᾶ καὶ ἡ ΒΑΣΙΛΙΚΗ ΣΒΑΡΝΟΠΟΥΛΟΥ γεννηθεῖσα καὶ κατοικοῦσα ἐν Βεροίᾳ θυγάτηρ τοῦ Χρήστου καὶ τῆς Μαρίας τὸ γένος Κουρκούτα μέλλουν νὰ ἔλθουν εἰς γάμον τελεσθησόμενον ἐν Βεροίᾳ.

ΦΙΛΑΘΛΟΙ!

ΟΛΟΙ ΤΗΝ ΚΥΡΙΑΚΗ 30 ΙΑΝΟΥΑΡΙΟΥ ΣΤΗΝ ΕΔΕΣΣΑ

Ἀθλητικὰ Νέα

Η "ΒΕΡΟΙΑ„ ΠΡΟ ΤΩΝ ΠΥΛΩΝ ΤΗΣ Α' ΕΘΝΙΚΗΣ ΚΑΤΗΓΟΡΙΑΣ

Ἡ ἀγαπητὴ ὁμάς τῆς πόλεώς μας «ΒΕΡΟΙΑ» ἐπέτυχε χθὲς μεγαλειώδη νίκην, ἐπιβληθεῖσα τῆς ἰσχυρᾶς ὁμάδος τοῦ «Ἐδεσσαϊκοῦ» μὲ σκὸρ 1—0. Ἡ πόλις τῆς Βεροίας δικαίως πανηγυρίζει τὴν ἐπαξίαν νίκην τῆς ὁμάδος μας.

Ἔτσι ἡ «Βέροια» ἀπὸ χθὲς, εὑρέθη πάλιν στὴν κορυφὴ τῆς πυραμίδος τοῦ Γ' ὁμίλου. Οἱ ἄξιοι καὶ φιλότιμοι ποδοσφαιρισταί μας ἀπέδειξαν δι' ἀκόμη μίαν φορὰν ὅτι εἶναι ἱκανοὶ νὰ ὁδηγήσουν τὴν ὁμάδα πάντοτε σὲ νικηφόρους ἀγῶνας πρὸς μεγίστην ἱκανοποίησιν τῶν χιλιάδων φιλάθλων μας. Ἡ χθεσινὴ μεγαλειώδης νίκη ἐπὶ τοῦ Ἐδεσσαϊκοῦ ἔφερε τὴν ὁμάδα μας πρὸ τῶν πυλῶν τῆς Α' Ἐθνικῆς Κατηγορίας. Δὲν ἀπομένει παρὰ ὀλίγη προσπάθεια ἀκόμη καὶ οἱ πόρτες θὰ ἀνοίξουν διάπλατα διὰ νὰ εἰσέλθουν τὰ λεβεντόπαιδα τῆς «Βεροίας» νικηταὶ καὶ τροπαιοῦχοι εἰς τὸ πολυπόθητον οἰκοδόμημα τῆς Α' Ἐθνικῆς Κατηγορίας.

Εἴμεθα βέβαιοι ὅτι οἱ ποδοσφαιρισταί μας ὅπως χθὲς ἔτσι καὶ πάντα θὰ παίζουν μὲ ψυχὴ καὶ συναίσθησι τῆς ἀποστολῆς των. Ἀποτελεῖ ὅμως καθῆκον καὶ ὅλων τῶν φιλάθλων καὶ προπαντὸς τῶν παραγόντων τῆς πόλεως, νὰ ἐνισχύσουν ἠθικὰ καὶ ὑλικὰ τὴν εὐγενῆ προσπάθεια τῶν ποδοσφαιριστῶν καὶ τοῦ ἀόκνου Διοικητικοῦ Συμβουλίου τῆς ὁμάδος μας.

Ἀριθμὸς 28424

ΠΕΡΙΛΗΨΙΣ ΠΡΟΓΡΑΜΜΑΤΟΣ ΠΛΕΙΣΤΗΡΙΑΣΜΟΥ ΑΚΙΝΗΤΩΝ

Ὁ Συμβολαιογράφος καὶ κάτοικος Βεροίας, Θωμᾶς Γ. Καλλιμπάκας

Δηλοποιῶ ὅτι

Ἐπισπεύσει τοῦ Πελοπίδα Κατωπόδη κατοίκου Ἀθηνῶν, ἐνεργοῦντος ὡς ἐπιτρόπου τῶν ἀνηλίκων τέκνων τοῦ φονευθέντος ἀδελφοῦ του Γεωργίου Κατωπόδι, Ἀνδρέου καὶ Στυλιανοῦ Γεωργίου Κατωπόδι, εἶχεν προσδιορισθῆ πλειστηριασμὸς διὰ τὴν 26 Ἰανουαρίου 1964, ἐνώπιόν μου, τῶν δέκα ἑκατοστῶν τῶν τεσσάρων πέμπτων ἐξ ἀδιαιρέτου, ἑνὸς δασοκτήματος κειμένου εἰς τὴν θέσιν Δασόκτημα Παλατιτσίων, ἐκτάσεως τοῦ ὅλου στρέμματος ὀκτὼ χιλιάδων τετρακοσίων τεσσαράκοντα ἐννέα (8449) τοῦ ὀφειλέτου Διομήδους Ἐλευθερίου Γκουνταμάνη, κατοίκου Νέου Πύργου (Ἀγιάννη) Πιερίας, κατασχεθέντων δυνάμει τῆς ὑπ' ἀριθμὸν 1761)1963 ἐκθέσεως ἀναγκαστικῆς κατασχέσεως, τοῦ δικαστικοῦ κλητῆρος, τῶν ἐν Βεροίᾳ Πρωτοδικῶν Φιλίππου Κοκκαλιάρη, ὅστις πλειστηριασμὸς ἀνεβλήθη δυνάμει τῆς ὑπ' ἀριθμὸν 704)1963 ἀποφάσεως, τοῦ κ Προέδρου τῶν ἐν Βεροίᾳ Πρωτοδικῶν. Ἤδη κατόπιν δηλώσεως διὰ τῆς ὑπ' ἀριθμὸν 25 299) 10 Δεκεμβρίου 1964 πράξεως τοῦ γραφείου μου, δι' ἧς δηλοῦται ἡ συνέχισις πλειστηριασμοῦ τούτου συμφώνως τῆς ἄρθροις 893 καὶ 894 τῆς Πολιτικῆς Δικονομίας, ὑπὸ τῆς ἐν Ἀθήναις ἑδρευούσης Ἀνωνύμου Ἑταιρείας ὑπὸ τὴν ἐπωνυμίαν «Ἐμπορικὴ Τράπεζα τῆς Ἑλλάδος», νομίμως ἐκπροσωπουμένης, ὑπὸ τοῦ Ἀθανασίου Κυρίτση διευθυνοῦ καὶ Παναγιώτου Ἀνδρέου τμηματάρχου δικαιουμένης λαμβάνειν δυνάμει τῆς ὑπ' ἀριθμὸν 590)1964 ἀποφάσεως τοῦ Δικαστηρίου τῶν ἐν Βεροίᾳ Πρωτοδικῶν, δραχμὰς 35 500 νομιμοτόκως ἄχρις ἐξοφλήσεως, συμφώνως μὲ τὴν ὑπ' ἀριθμὸν 2.024) 18 Δεκεμβρίου 1964 δηλοποιήσιν προγράμματος πλειστηριασμοῦ τοῦ δικαστικοῦ κλήτορος τῶν ἐν Βεροίᾳ Πρωτοδικῶν Φιλίππου Κοκκαλιάρη ἤθελεν ἐνεργηθῆ ὁ ἐκκρεμὴς οὗτος πλειστηριασμὸς τὴν 31 Ἰανουαρίου 1665, ὅστις κατόπιν κοινῆς συναινέσεως ἐπισπεύδοντος καὶ ὀφειλέτου, ἀνεβλήθη. Ὁ ἀναβληθεὶς οὗτος πλειστηριασμὸς κατόπιν τῆς ὑπ' ἀριθμὸν 2.241)12 Ὀκτωβρίου 1965 δηλοποιήσεως προγράμματος πλειστηριασμοῦ, τοῦ δικαστικοῦ κλητῆρος τῶν ἐν Βεροίᾳ Πρωτοδικῶν Φιλίππου Κοκκαλιάρη, θέλει ἐνεργηθῆ ἐνώπιόν μου ἢ ἐνώπιον τοῦ νομίμου ἀναπληρωτοῦ μου, τὴν 6 Φεβρουαρίου 1966, ἡμέραν Κυριακήν, ἀπὸ τῆς δεκάτης ὥρας π μ. μέχρι τῆς δωδεκάτης μεσημβρινῆς, ἐν Βεροίᾳ Πρωτευούσῃ τοῦ Δήμου Βεροίας, παρὰ τῇ πλατείᾳ Ἁγίου Ἀντωνίου, καὶ ἔξωθι τοῦ καφενείου κληρονόμων Ἰωάννου Χαρίση, ἢ καιροῦ μὴ ἐπιτρέποντος ἐντὸς αὐτοῦ συνήθη τόπῳ τῶν πλειστηριασμῶν τοῦ ἀναγκαστικῶς κατασχεθέντος ἀκινήτου, δυνάμει τῆς ὑπ ἀριθμὸν 1761)1963 ἐκθέσεως ἀναγκαστικῆς κατασχέσεως ἀκινήτου, τοῦ δικαστικοῦ κλητῆρος τῶν ἐν Βεροίᾳ Πρωτοδικῶν Φιλίππου Κοκκαλιάρη ἀνήκον ὡς πρὸς τὰ δέκα ἑκατοστὰ τῶν τεσσάρων πέμπτων εἰς τὸν Διομήδην Γκουντμάνην, ἤτοι στρέμματα 844,90 ἑνὸς δασοκτήματος κειμένου ἐν τῇ θέσει Δασόκτημα Παλατιτσίων, τῆς Κοινότητος Παλατιτσίων, τοῦ Εἰρηνοδικείου Βεροίας, ἐκτάσεως τοῦ ὅλου στρεμμάτων ὀκτὼ χιλιάδων τετρακοσίων τεσσαράκοντα ἐννέα (8 449) καὶ συνορευομένου γύρωθεν μὲ αὐτοκινητόδρομον, Συκιᾶς—Παλατιτσίων, μέχρι τῆς θέσεως Πουρνάρι, ἀπὸ δὲ τῆς θέσεως Πουρνάρι ἀκολουθεῖ ἡμιονικὸν δρόμον. πρὸς τὸ χωρίον Παλατίτσια, μέχρι συναντήσεως τοῦ ρεύματος Ἁγίων Πάντων, (Νῦν Δάσος Δημοσίου) κορυφογραμμὴ δευτερεύουσα (ἀντέρισμα) ἐκ τῆς θέσεως Λυκοπήγαδο πρὸς Βρύσην Σαρακίνας, δάσος Ἐλαφίνας, δάσος ΕΔΕΠ (Συκιᾶς) δάσος Φιλουρᾶς, καὶ ἀγροτικὴ περιοχὴ τοῦ χωρίου Παλατιτσίων περιλαμβάνει δὲ τὰ ὑπ' ἀριθ. 1, 2, 3, 4α, αβ, δγ, 5, 6, 7, 8, 9, καὶ 13 τεμάχια (τμήματα καὶ συστάδες) μὲ εἰδικὰς τοπωνυμίας Γραντιά, Σέλωμα, Καπνός, Γκορτζιᾶ, Ρεῦμα—Καλοῦ, Σκαμένη Πέτρα, Ζαρκάδα—Ράχη, Ραχόνια, Γρηγόρι, Βόδι, Ντόνα, Λυκόπια Κερασιά, Κοῦκος Κόκκινος, Ὄκτος, Γρηγόρι—Βόδι, Μπάρα, Ἀγ Κωνσταντῖνος, Μανωλοπούλου, Στρούγγα, Σαρακίνα, Μεσονύχτι, Λειβαδίτσα, Πουρνάρι, Πουρναρόπουλο, Βρύση Πηγάδι. Λατομεῖον, Κυποπήγαδο Βουσδουρόπετρες, Βίγλα, Τσικάρια, καὶ Γοῦρνες, ἐκτιμηθέντος ἀντὶ δραχ. 80 000 Ὅτι ὁ πλειστηριασμὸς τούτου ἐνεργεῖται ἵνα ἡ ἐπισπεύδουσα πληρωθῇ τὴν ἀπαίτησίν της ἐκ δραχμῶν 35 500, συμφώνως τῇ προκοινοποιηθείσῃ ἐπιταγῇ ὡς καὶ τοὺς νομίμους τόκους.

Ὡς πρώτη προσφορὰ διὰ τὴν ἔναρξιν τοῦ πλειστηριασμοῦ, θέλει χρησιμεύσει ἡ παρὰ τῆς ἐπισπευδούσης προσφερθεῖσα τοιαύτη ἤτοι δραχμαὶ 20 000.

Ὁ ὑπερθεματιστὴς δέον νὰ καταβάλῃ τὸ ἐκπλειστηρίασμα εἰς τὸ Δημόσιον Ταμεῖον Δανείων καὶ Παρακαταθηκῶν, τὸ δὲ οἰκεῖον γραμμάτιον θέλει μοὶ προσκομίσῃ ἄλλως ἐνεργηθήσεται ἀναπλειστηριασμὸς εἰς βάρος του. Τὸ φερέγγυον τῶν πλειοδοτῶν εἶναι τῆς ἀπολύτου κρίσεώς μου. Εἰς περίπτωσιν μὴ ἐμφανίσεως τελευταίου πλειοδότου, ἡ ἐπισπεύδουσα θέλει συμψηφίσῃ τὸ ἐκπλειστηρίασμα εἰς τὴν ἀπαίτησίν της. Ἡ ἐπισπεύδουσα οὐδεμίαν εὐθύνην φέρει δι' ὕπαρξιν βαρῶν καὶ τυχὸν ἐκνικήσιν τρίτων.

Τὰ κύρια δικαιώματα καὶ τὰ τοιαῦτα τοῦ Συμβολαιογράφου βαρύνουσι τὸν τελευταῖον ὑπερθεματιστὴν.

Τὸ ὡς ἄνω περιγραφόμενον Δασόκτημα, εἶναι ὑποθηκευμένον 1) Διὰ δραχμὰς 100.000) ὑπὲρ τῶν πωλητῶν, τοῦ κτήματος Ξενοφῶντος Γεωργίου Παπαγεωργίου, κλπ 2) Διὰ δραχμὰς 50.000 ὑπὲρ τοῦ ἐν Βεροίᾳ Ὑποκαταστήματος τῆς ΑΤΕ καὶ 3) Διὰ δραχμὰς 133.800 ὑπὲρ τοῦ Λαζάρου Γεωργίου Φιλιππίδη, κατοίκου Θεσσαλονίκης.

Ἐγένετο ἐν Βεροίᾳ σήμερον τὴν εἰκοστὴν δευτέραν (22) τοῦ μηνὸς Ἰανουαρίου, τοῦ χιλιοστοῦ ἐννεακοσιοστοῦ ἑξηκοστοῦ ἕκτου (1966) ἔτους ἡμέραν Σάββατον, καὶ ἐν τῷ Συμβολαιογραφείῳ μου κειμένῳ ἐν τῇ ἐνταῦθα καὶ ἐπὶ τῆς ὁδοῦ Βασιλέως Κωνσταντίνου 151, ἰδιοκτησία Εὐαγγέλου Πασσιᾶ, ἥτις ἀναγνωσθεῖσα καὶ βεβαιωθεῖσα ὑπεγράφη παρ' ἐμοῦ τοῦ Συμβολαιογράφου καὶ ἐσφραγίσθη.

Ὁ Συμβολαιογράφος
Θ. Γ. Καλλιμπάκας

ΠΩΛΕΙΤΑΙ οἰκία ἐκ δύο δωματίων σάλας, κουζίνας καὶ λοιπῶν βοηθητικῶν χώρων, ἐπὶ τῆς ὁδοῦ Γράμμου ἀριθ. 21. Πληροφορίαι παρ' ἡμῖν. Τηλ. 4-02.

ΥΜΝΟΣ ΣΤΗΝ ΕΙΡΗΝΗ

ΚΩΣΤΗ ΠΑΛΑΜΑ

Στὴ μιά, στὴν Πολιτεία, μ' Ἐσὲ ποὺ ὑψώνεται·
τοῦ πολεμου σβηστὸ τ' ἄγριο καμήνι.
Οἱ πατρίδες γυρτὲς φιλοῦν τὰ πόδια Σου,
Εἰρήνη, Εἰρήνη, Εἰρήνη.

Ὅπου πατᾶς μεστὰ τὰ σβάχνα φούντωσαν,
βρυσομάνα δροσόνερο Σὲ χύνει
θαῦμα οἱ λαοὶ στὰ μητρικὰ τὰ χέρια σου,
Εἰρήνη, Εἰρήνη, Εἰρήνη.

Τ' ὀνειρό σου περνάει στὸ φῶς καὶ γίνεται
θρησκεία, ψυχή, μιὰ σάρκα θεία Σὲ σβύνει.
Τὰ σπαθειὰ στὴν ποδιά σου κλειδιὰ κι' ἄρυτρα
Εἰρήνη, Εἰρήνη, Εἰρήνη.

Εἰρήνη καὶ εὐτυχία εὔχεται σήμερα ὁ κάθε ἄνθρωπος καὶ οἱ λαοὶ μάχονται γιὰ νὰ κατακτήσουν τὴν Εἰρήνη καὶ τὴν εὐτυχία. Ἀπὸ τὰ ὅσα ἀκοῦμε καὶ διαβάζουμε καὶ ὁ ἴδιος ὁ λαὸς τῆς Ἀμερικῆς, μὲ διάφορες φιλειρηνικὲς του ἐκδηλώσεις καὶ διαμαρτυρίας διὰ τὸν βρώμικο πόλεμο τοῦ Βιετνάμ, ρίχνει πλέον τὸ βάρος του στὸν ἀγῶνα ἐναντίον τοῦ ἰμπεριαλισμοῦ καὶ γιὰ τὴν εἰρήνη. Εἶναι δὲ ἕνα παρήγορον σημεῖον ὅτι πολὺ σύντομα θὰ ἀποκτηθοῦν τὰ ἀγαθὰ τῆς εἰρήνης τῆς ἐλευθερίας, τῆς καταργήσεως τῆς ἐκμεταλεύσεως καὶ τῆς εὐτυχίας ὅλων τῶν ἀνθρώπων.

ΔΙΕΥΚΡΙΝΗΣΙΣ ΕΠΙ ΔΗΜΟΣΙΕΥΘΕΙΣΗΣ ΕΠΙΣΤΟΛΗΣ

Ἡ ἐφημερίς μας διευκρινίζει καὶ πάλιν, ὅτι ἐξ ἀπλοῦ δημοσιογραφικοῦ καθήκοντος καὶ μόνον κατεχώρησε τὴν ἐπιστολὴν τοῦ ἀναγνώστου της Γ. Τσιαρχοπούλου, ὅστις ἰσχυρίσθη τὰ ἐν αὐτῇ ἀναπτυσσόμενα, χωρὶς τοῦτο, νὰ σημαίνῃ, ὅτι ὁ ἰδιοκτήτης καὶ ὁ ὑπεύθυνος διευθυντὴς τῆς «Ἐξορμήσεως» ἐπιβεβαιοῦν ταῦτα.

Ὁ μόνος σκοπὸς τοῦ δημοσιεύματος ἦτο νὰ διευκρινισθῇ ἁρμοδίως ἡ ὅλη ὑπόθεσις, οὐδεμία δὲ πρόθεσις ὑπῆρξε, διὰ νὰ θίξωμεν οἱονδήποτε, καθ' ἣν στιγμὴν μάλιστα περὶ τῆς ἀληθείας ἢ ὄχι τῶν καταγγελθέντων δὲ ἔχομεν ἰδίαν ἀντίληψιν.

Ἐλπίζομεν πάντως, ὅτι ὁ κ. Διοικητὴς Ἀσφαλείας Βεροίας, (ὃν οὐδέποτε εἴχομεν πρόθεσιν νὰ θίξωμεν διότι οὐδὲ κἂν τὸν γνωρίζομεν), θὰ θελήσῃ νὰ προβῇ, εἰς σχετικὴν ἀπάντησιν καὶ ἔλεγχον τῆς δημοσιευθείσης ἐπιστολῆς, ἣν καὶ θὰ δημοσιεύσωμεν, διότι μοναδικὸς σκοπός μας ἦτο καὶ εἶναι ἡ ἐξυπηρέτησις τῆς ἀληθείας.

Γ. ΑΝΑΣΤΑΣΙΑΔΗΣ
Βενιζέλου 27 ΒΕΡΟΙΑ
ΕΙΔΗ ΚΥΝΗΓΙΟΥ
ΟΠΛΑ ΚΥΝΗΓΕΤΙΚΑ
Ἀποκλειστικὸς ἀντιπρόσωπος τῶν Σκόντα, ΜόντεΚάρλο
Ἐπισκευαὶ ὅπλων καὶ γέμισμα φυσιγγίων σὲ χαμηλὲς τιμές.

ΤΥΠΟΓΡΑΦΕΙΟΝ
ΝΙΚ. ΓΙΟΒΑΝΟΠΟΥΛΟΥ
ΙΠΠΟΚΡΑΤΟΥΣ 1
Τηλ. 4-02
ΒΕΡΟΙΑ
ΚΑΛΛΙΤΕΧΝΙΚΗ ΕΡΓΑΣΙΑ
ΛΟΓΙΚΑΙ ΤΙΜΑΙ
ΠΡΟΣΟΧΗ! Οὐδεμίαν σχέσιν ἔχομεν πλέον μὲ τὸ ἐπὶ τῆς ὁδοῦ Βικέλλα χαρτοτυπογραφεῖον Γιοβανοπούλου.
ΔΙΑ ΚΑΘΕ ΤΥΠΟΓΡΑΦΙΚΗΝ ΕΡΓΑΣΙΑΝ ΤΗΛΕΦΩΝΗΤΕ ΣΤΟ
4-02

"ΑΠΟΛΛΩΝ„
ΠΡΑΚΤΟΡΕΙΟΝ ΤΑΞΙΔΙΩΝ
ΓΕΝ. ΤΟΥΡΙΣΜΟΥ ΚΑΙ ΜΕΤΑΝΑΣΤΕΥΣΕΩΣ
ΒΑΣΙΛΕΙΟΥ ΚΑΚΟΥΡΑ - ΚΩΝ)ΝΟΥ ΜΠΙΖΙΟΥΡΑ
ΚΕΝΤΡΙΚΗΣ 180 — ΤΗΛ. 22-83
ΒΕΡΟΙΑ
ΑΝΑΛΑΜΒΑΝΟΜΕΝ ΟΛΑΣ ΤΑΣ ΔΙΑΤΥΠΩΣΕΙΣ ΕΚΔΟΣΕΩΣ ΔΙΑΒΑΤΗΡΙΩΝ
ΔΙΑΘΕΤΟΜΕΝ ΠΟΥΛΜΑΝ ΔΙ' ΕΚΔΡΟΜΑΣ ΕΣΩΤΕΡΙΚΟΥ - ΕΞΩΤΕΡΙΚΟΥ
ΤΑΚΤΙΚΑΙ ΑΝΑΧΩΡΗΣΕΙΣ ΠΟΥΛΜΑΝ ΔΙΑ ΒΟΥΛΓΑΡΙΑΝ — ΡΟΥΜΑΝΙΑΝ
ΕΙΣΙΤΗΡΙΑ
ΑΕΡΟΠΟΡΙΚΑ - ΑΤΜΟΠΛΟΪΚΑ - ΣΙΔΗΡΟΔΡΟΜΙΚΑ
ΑΙΤΗΣΕΙΣ — ΕΝΣΤΑΣΕΙΣ — ΑΝΑΦΟΡΑΙ ΣΥΝΤΑΞΕΙΣ ΠΑΣΗΣ ΦΥΣΕΩΣ

ΚΥΡΙΑΚΗ 6 ΦΕΒΡΟΥΑΡΙΟΥ
ΒΕΡΟΙΑ - ΚΟΖΑΝΗ
ΓΗΠΕΔΟΝ ΒΕΡΟΙΑΣ ΩΡΑ ΕΝΑΡΞΕΩΣ 3.15

ΠΡΟΚΗΡΥΞΙΣ ΔΙΑΓΩΝΙΣΜΟΥ

Ὁ Ἐν Βεροίᾳ Γεωργικὸς Πιστωτικὸς Συν)σμὸς Ὁ «Ἅγιος Μόδεστος» προκηρύσσει Διαγωνισμὸν διὰ τὴν πρόσληψιν ἑνὸς ὑπαλλήλου, διενεργηθησόμενον τὴν 20ὴν Φεβρουαρίου 1966 ἡμέραν Κυριακὴν καὶ ὥραν 9ην πρωϊνὴν εἰς τὰ ἐν Βεροίᾳ Γραφεῖα τοῦ Συν)σμοῦ.

α) Ἀπαιτούμενα προσόντα:

1) Ἀπολυτήριον Γυμνασίου ἢ ἄλλης ἰσοτίμου Σχολῆς.

2) Ἐκπλήρωσις τῶν Στρατιωτικῶν ὑποχρεώσεων ἢ νόμιμος ἀπαλλαγὴ ἐξ' αὐτῶν, οὐχὶ ὅμως διὰ λόγους ὑγείας.

3) Ἡλικία οὐχὶ ἀνωτέρα τῶν τριάκοντα δύο ἐτῶν (32).

β) Προσκόμισις δικ)κῶν παρὰ τῶν ὑποψηφίων:

1) Ἰδιογράφος αἴτησις συμμετοχῆς εἰς τὸν διαγωνισμόν.

2) Ἀντίγραφον ἀπολυτηρίου Γυμνασίου ἢ ἄλλης ἰσοτίμου Σχολῆς.

3) Ὑπεύθυνος Δήλωσις εἰς ἣν νὰ δηλοῦται ὅτι ἐντὸς 15 ἡμερῶν ἀπὸ τῆς κοινοποιήσεως, γενομένης δι' ἐγγράφου τοῦ Συν)σμοῦ ἀποτελεσμάτων θέλουσι προσκομισθῆ παρὰ τοῦ ἐπιτυχόντος τὰ παρὰ τοῦ Νόμου προβλεπόμενα δικαιολογητικά, ἤτοι:

α) Ἀντίγραφον Στρατολογικῆς ὑπηρεσίας ἐμφαίνον τὴν κλήρωσιν τῶν Στρατιωτικῶν του ὑποχρεώσεων ἢ τὴν νόμιμον ἀπαλλαγὴν αὐτοῦ οὐχὶ δὲ διὰ λόγους ὑγείας.

β) Ἀντίγραφον Ποινικοῦ Μητρῴου.

γ) Πιστοποιητικὸν Δήμου ἢ Κοινότητος ἐξ οὗ νὰ προσδιορίζεται ἡ ἡλικία καὶ ὁ ἀριθμὸς μητρῴου.

δ) Εἰσαγγελικῆς Ἀρχῆς ὅτι δὲν διώκεται διὰ παράπτωμα δημιουργοῦν κώλυμα διὰ τὴν πρόσληψίν του ὡς ὑπαλλήλου.

ε) Βεβαίωσιν Ἀστυνομικῆς Ἀρχῆς ὅτι κατέθεσεν αἴτησιν πρὸς ἔκδοσιν Πιστοποιητικοῦ Νομιμοφροσύνης.

Ἅπαντα τὰ ὡς ἄνω δικαιολογητικὰ θέλουσι προσκομισθῆ παρὰ τῶν ὑποψηφίων μέχρι τῆς 19—2—66 εἰς τὰ Γραφεῖα τοῦ Συν)σμοῦ (παραπλεύρως τῆς Ἀγροτικῆς Τραπέζης) καθ' ἑκάστην, πλὴν ἀργίας, ἀπὸ 8 π. μ. μέχρι τῆς 1ης μ. μ.

Ἐξεταστέα μαθήματα:

1) Ἔκθεσις Ἰδεῶν.

2) Πρακτικὴ Ἀριθμητική.

Διὰ τὸν Γ. Π. Σ. Βεροίας
ὁ «Ἅγιος Μόδεστος»
Ὁ Πρόεδρος τοῦ Δ.Σ.
Νικ. Καρυπίδης

ΣΥΓΚΕΝΤΡΩΣΙΣ ΦΡΟΥΤΟΠΑΡΑΓΩΓΩΝ

Τὴν 6ην Φεβρουαρίου 1966 ἡμέραν Κυριακὴν καὶ ὥραν 10 π. μ. εἰς τὸ Κινηματοθέατρον «ΑΓΓΕΛΙΚΑ» Ναούσης ὁ Σύλλογος Φρουτοπαραγωγῶν Κεντρικῆς Μακεδονίας τὸ «ΒΕΡΜΙΟΝ» καλεῖ ὅλους τοὺς φρουτοπαραγωγοὺς σὲ συγκέντρωσιν ὅπου θὰ συζητηθοῦν ὅλα τὰ προβλήματα ποὺ ἀφοροῦν τοὺς φρουτοπαραγωγοὺς καὶ θὰ ζητηθῇ ἀπὸ τοὺς ἁρμοδίους ἡ λύσις αὐτῶν.

Εἰς τὴν συγκέντρωσιν ἐκλήθησαν οἱ ἁρμόδιοι Ὑπουργοὶ οἱ κ. Νομάρχαι τῶν Ν. Ἠμαθίας, Πέλλης, Πιερίας καθὼς καὶ ὅλοι οἱ Βουλευταὶ τῶν ὡς ἄνω Νομῶν.

ΑΠΟ ΤΗΝ ΣΥΓΚΕΝΤΡΩΣΙΝ
ΔΕΝ ΠΡΕΠΕΙ ΝΑ ΛΕΙΨΗ
ΚΑΝΕΙΣ ΦΡΟΥΤΟΠΑΡΑΓΩΓΟΣ

ΤΟ Δ. Σ. ΤΟΥ ΣΥΛΛΟΓΟΥ

ΦΥΤΩΡΙΑ
Κ. ΑΝΑΣΤΑΣΟΠΟΥΛΟΥ
ΓΕΩΠΟΝΟΥ
ΣΤΑΥΡΟΣ — ΒΕΡΟΙΑΣ
ΟΠΩΡΟΦΟΡΑ — ΦΡΑΟΥΛΕΣ — ΛΕΥΚΕΣ
ΓΡΑΦΕΙΑ: ΘΕΣΣΑΛΟΝΙΚΗ - Κομνηνῶν 19 Τηλ. 72-480
ΑΛΕΞΑΝΔΡΕΙΑ - Κεντρικῆς 80 Τηλ. 88

ΤΗΝ ΠΕΜΠΤΗΝ ΣΤΟ "ΖΑΠΠΕΙΟΝ„
ΟΙ ΤΡΕΙΣ ΛΟΧΙΑΙ ΤΗΣ ΒΕΓΓΑΖΗΣ

ΣΥΜΠΑΡΑΣΤΑΣΙΣ ΒΟΥΛΕΥΤΩΝ ΠΡΟΣ ΤΟΥΣ

ΕΡΓΑΤΟΫΠΑΛΛΗΛΟΥΣ Υ. Ε. Β. ΑΛΕΞΑΝΔΡΕΙΑΣ

Πρὸς τὸ Προεδρεῖον
τῆς Βουλῆς

Διὰ τοὺς κ.κ. ὑπουργοὺς
Γεωργίας καὶ Ἐργασίας

Καταθέτομεν τὸ συνημμένον ψήφισμα τῆς ἀπὸ 26—11—1965 ἐκτάκτου Γενικῆς Συνελεύσεως τοῦ Συνδέσμου Ἐργατοϋπαλλήλων ΥΕΒ Ἀλεξανδρείας—Ἡμαθίας συνηγοροῦντες καὶ πάλιν θερμότατα, ἐν συνεχείᾳ ἑ πανειλημμένων ἐπὶ τοῦ θέματος ἐνεργειῶν τῆς παρατάξεώς μας; διὰ τὴν σύντομον καὶ ἐξ ὁλοκλήρου ἱκανοποίησιν,ὡς δικαίων καὶ λογικῶν,τῶν κατωτέρω ἐκτιθεμένων εἰς τοῦτο αἰτημάτων:

1) Αὔξησις ἀποδοχῶν κατὰ 20 ο)ο εἰς ὁλόκληρον τὸ προσωπικόν.

2) Μονιμοποίησις τοῦ ἐκτάκτου προσωπικοῦ τῆς ΥΕΒ.

3) Χορήγησις ἐπιδόματος συζύγου ἐκ 10ο)ο καὶ ἀναμόρφωσις τῶν πολυετιῶν εἰς 10ο)ο ἀνά 4ετίαν καὶ μέχρι τριῶν 4ετιῶν, ὡς ἰσχύει καὶ μὲ τὸ λοιπὸν προσωπικὸν τοῦ Ὑπ. Γεωργίας.

4) Ἐξίσωσις τῶν ἀποδοχῶν τῶν χειριστῶν προωθητήρων κλπ. μὲ τὰς τῶν χειριστῶν ἐκσκαφέων, ὡς καὶ τῶν ἀρχιοδηγῶν μὲ τὰς τῶν ἀρχιχειριστῶν ἐκσκαφέων.

5) Ἐπέκτασις ἐφαρμογῆς τῶν ἀργιῶν εἰς τὸ προσωπικὸν τῆς ὑπαίθρου καὶ τῶν ἐγκαταστάσεων.

6) Κατάργησις τοῦ ἄρθρου 38 τοῦ Α.Ν. 3881) 1958 εἰς τρόπον ὥστε νὰ ἐπιτραπῇ ἡ σύναψις Συλλογικῆς Συμβάσεως εἰς τὸ προσωπικὸν τῆς Υ.Ε.Β.

Ἀθῆναι «—2—66

Οἱ Βουλευταὶ
Λ. Κύρκος,
Εὐάγ. Σακελλάρης
Ι. Παπαδημητρίου

ΔΙΑΜΑΡΤΥΡΙΑ ΓΟΝΕΩΝ ΚΑΙ ΚΗΔΕΜΟΝΩΝ ΔΙΑ ΤΗΝ ΑΠΟΜΑΚΡΥΝΣΙΝ ΤΟΥ ΙΕΡΟΔΙΑΚΟΝΟΥ ΑΜΒΡΟΣΙΟΥ

Γονεῖς καὶ κηδεμόνες τῶν μαθητῶν οἰκοτροφείου Βεροίας «Πελεκᾶν» καὶ ἄλλοι κάτοικοι τῆς Ἐπαρχίας Ἡμαθίας, διαμαρτυρόμεθα ἐντόνως διὰ τὴν ἄδικον καὶ ἄνευ λόγου ἀπομάκρυνσιν ἐκ τῆς Μητροπόκεως Βεροίας τοῦ Ἱεροδιακόνου Ἀμβροσίου Κυρατζῆ, τοῦ ἱδρυτοῦ τοῦ Σωματείου «Πελεκᾶν» καὶ διὰ τὴν ἀπομάκρυνσιν τοῦ εὐλαβοῦς λευΐτου Δαμιανοῦ Μαυρίδη, ἐφημερίου ἐνορίας Ἄμμου. Παρακαλοῦμεν δὲ τὰς ἀρχὰς τοῦ τόπου καὶ τοῦ Κράτους νὰ ἐπέμβουν διὰ τὴν ἀνάκλησιν τῆς ἐν λόγῳ ἀποφάσεως. Ἐν ἐναντίᾳ περιπτώσει δηλοῦμεν ὅτι θὰ προβῶμεν εἰς ἐντονωτέρας διαμαρτυρίας συγκροτοῦντες καὶ συλλαλητήρια.

Ἔπονται
46 ὑπογραφαί

Διὰ τὴν ἰδίαν ὑπόθεσιν ἀπεστάλησαν εἰς τὴν ἐφημερίδα μας πλεῖσται ὅσαι ἐπιστολαὶ μεταξὺ τῶν ὁποίων καὶ μία τῶν κατοίκων Διαβατοῦ μὲ 144 ὑπογραφάς. Οἱ κάτοικοι Διαβατοῦ διὰ τῆς ἐπιστολῆς των καταδικάζουν μὲ ἀγανάκτησιν τὴν ἀδικαιολόγητον ἀπομάκρυνσιν τῶν ὡς ἄνω κληρικῶν καὶ ζητοῦν ὅπως οἱ ἁρμόδιοι ἐνεργήσουν τὰ δέοντα διὰ τὴν ἀνάκλησιν τῆς ὡς ἄνω ἀποφάσεως. Δηλοῦν δὲ κατηγορηματικῶς ὅτι ἐν ἐσχάτῃ ἀνάγκῃ θὰ κατέλθουν καὶ στὸ πεζοδρόμιον ἀκόμη πρὸς ματοίωσιν παρομοίων πράξεων,

Εἶναι ἀλήθεια ὅτι μεγάλος θόρυβος ἔγινε γύρω ἀπὸ αὐτὸ τὸ θέμα, διότι οἱ ἀπομακρυνθέντες κληρικοὶ ἔχαιρον πράγματι ἐκτιμήσεως ἀπὸ τὸν θρησκεύοντα λαό μας διὰ τὴν φιλανθρωπικὴν καὶ χριστιανικὴν δρᾶσιν των. Πρὸς ἀποφυγὴν μελλοντικῶν σχολίων ἀλλὰ καὶ πρὸς ἱκανοποίησιν τῶν ἐντόνως διαμαρτυρομένων κατοίκων τῆς περιοχῆς μας, θὰ πρέπῃ νομίζομεν ἡ Ἱερὰ Μητρόπολις ἢ νὰ ἄρῃ τὴν ἀπόφασιν τῆς ἀπομακρύνσεως τῶν ὡς ἄνω κληρικῶν ἢ νὰ δώσῃ σχετικὰς ἐξηγήσεις διὰ τοὺς λόγους τῆς ἀπομακρύνσεώς των.

ΤΥΠΟΓΡΑΦΕΙΟΝ
ΝΙΚ. ΓΙΟΒΑΝΟΠΟΥΛΟΥ
ΙΠΠΟΚΡΑΤΟΥΣ 1
Τηλ. 4-02
ΒΕΡΟΙΑ
ΚΑΛΛΙΤΕΧΝΙΚΗ ΕΡΓΑΣΙΑ
ΛΟΓΙΚΑΙ ΤΙΜΑΙ
ΠΡΟΣΟΧΗ! Οὐδεμίαν σχέσιν ἔχομεν πλέον μὲ τὸ ἐπὶ τῆς ὁδοῦ Βικέλλα χαρτοτυπογραφεῖον Γιοβανοπούλου.
ΤΗΛΕΦΩΝΗΤΕ ΣΤΟ
4-02

Η ΝΕΚΡΑΝΑΣΤΑΣΙΣ ΤΩΝ ΠΙΣΤΟΠΟΙΗΤΙΚΩΝ ΚΟΙΝ. ΦΡΟΝΗΜΑΤΩΝ

Ἀνεβίωσεν καὶ πάλιν ὁ θεσμὸς τῶν πιστοποιητικῶν Κοινωνικῶν φρονημάτων καὶ ἔτσι, ἄκουσον, ἄκουσον, διὰ νὰ ἀσκήσῃ κανεὶς τὸ ἐπάγγελμα τοῦ ὁδοκαθαριστοῦ ἢ καὶ τοῦ νεκροθάφτη πρέπει νὰ ἔχῃ πιστοποιητικὸν κοινωνικῶν φρονημάτων!!!Δηλαδὴ μὲ ἄλλα λόγια δύο τρόποι ὑπάρχουν διὰ νὰ σκουπίζονται οἱ δρόμοι ἢ νὰ θάβωνται οἱ νεκροί, ἕνας ἐθνικόφρων καὶ ἕναςἀριστερός! Μὰ τί ρεζιλίκια πράγματα εἶναι αὐτά. Ποιός θὰ τὸ ἀκούσῃ καὶ δὲν θὰ ἀγανακτήσῃ.

Οὐδεμία παράταξις κύριοι ἔχει τὸ δικαίωμα νὰ ἐλέγχῃ τὰ κοινωνικὰ φρονήματα τῶν πολιτῶν. Οἱ πολίτες εἶναι ἐλεύθεροι νὰ πιστεύουν ὅτι θέλουν. Σὲ δημοκρατικὰ πολιτεύματα τὸ φρόνημα δὲν διώκεται οὔτε εἶναι κολάσιμον. Διώκεται μόνον ἡ παρανομία καὶ διὰ τὴν ὁποίαν ὑπάρχουν οἱ νόμοι καὶ τὰ δικαστήρια.

Ἡ νεκρανάστασις τῶν πιστοποιητικῶν Κοινωνικῶν φρονημάτων καταδικάζεται ἀπὸ τὸ σύνολον σχεδὸν τοῦ Ἑλληνικοῦ λαοῦ καὶ ἐφαρμόζεται μόνον εἰς στρατοκρατικὰ καὶ ἀστυνομικὰ Κράτη.

Ἡ ὡς ἄνω νεκρανάστασις ἡ ὁποία διαιρεῖ τοὺς πολίτας εἰς Α καὶ Β κατηγορίαν, εἶναι ἀπαράδεκτη, ἡ δὲ κυβέρνησις καὶ πρὸ παντὸς «τὰ μὲ ἀριστερὰς τάσεις» μέλη τῆ της θὰ πρέπῃ νὰ ἐξεύρουν τουλάχιστον ἕναν ἄχρωμον καὶ οὐδέτερον νεκροθάφτην γιὰ νὰ ξαναθάψουν τὸν αἰσχρὸν τοῦτον θεσμόν.

ΔΙΑΝ ΕΝΔΙΑΦΕΡΟΥΣΑ ΑΝΑΚΟΙΝΩΣΙΣ

Ἡ ἐφημερίδα μας στὴν πῆρε θερμὰ συγχαρητήρια ἀπὸ τὸν Αὐστριακὸ καθηγητὴ DR. GRAW εἰδικὸ ἐμπειρογνώμονα τοῦ Ο.Η.Ε, στὶς μορφωτικὲς σχέσεις τῶν Κρατῶν τοῦ διεθνῆ ὀργανισμοῦ, ὁ ὁποῖος χαρακτηριστικὰ εἶπε «Ἔχω γυρίσει πάνω ἀπὸ 20 χώρες τοῦ Ο.Η.Ε. ἀλλὰ τὴ πρωτοβουλία τούτη ποὺ εἶδα στὴ μικρὴ σας πόλη δὲν εἶδα πουθενά».

Συνιστοῦμε στοὺς ἀναγνῶστας μας καὶ μὴ νὰ παρακολουθήσουν μὲ ἐνδιαφέρον τὴν σειρὰ τῶν ὡς ἄνω ἄρθρων, μας γιὰ νὰ ἐνημερωθοῦν γύρω ἀπὸ ἕνα πρόβλημα πολὺ σοβαρὸ καὶ ποὺ ἀπασχολεῖ σήμερα ὁλόκληρη τὴν ἀνθρωπότητα.

Δῆμος Βεροίας

ΑΝΑΚΟΙΝΩΣΙΣ

Ὁ Δήμαρχος Βεροίας
Ἀεσακοινοῖ ὅτι:

Συμφώνως τῷ ἄρθρῳ 115 παρ. 1 τοῦ Ν. Δ. 4442)29 ἀπὸ 5ης Φεβρουαρίου 1966 ἕως 5ης Ἀπριλίου 1966 ἐνεργεῖται ἀπογραφὴ Γεωργικῶν Ἐλκυστήρων.

Προσκαλοῦνται ὅθεν ἅπαντες οἱ κάτοχοι Γεωργικῶν Ἐλκυστήρων (Τρακτὲρ ὅπως προσέλθωσι ἀνυπερθέτως κατὰ τὸ ὡς ἄνω χρονικὸν διάστημα καὶ κατὰ τὰς ὥρας 8 π.μ –2 μ.μ εἰς τὸν Δῆμον Βεροίας μετὰ τῶν δηλώσεων ἀπογραφῆθ καὶ ἑτέρων δικαιολογητικῶν; συμβολαίων κλπ. διὰ τὴν ἀπογραφὴν τούτων πρὸς ἀποφυγὴν τῶν βαρυτάτων κυρώσεων τῶν προβλεπομένων ὑπὸ τοῦ Κώδικος περὶ Στρατιωτικῶν κάὶ Ναυτικῶς Εἰσφορῶν.

Βέροια 3—2—66

Ὁ Δήμαρχος Βεροίας
Εὐθ. Τσελέπογλου

ΠΩΛΕΙΤΑΙ οἰκία ἐκ δύο δωματίων σάλας, κουζίνας καὶ λοιπῶν βοηθητικῶν χώρων, ἐπὶ τῆς ὁδοῦ Τράμμου ἀριθ. 21. Πληροφορίαι παρ' ἡμῖν. Τηλ. 4-02.

Δῆμος Βεροίας
Ἐν Βεροίᾳ τῇ 19)1)66

ΑΝΑΚΟΙΝΩΣΙΣ

Ὁ Δήμαρχος Βεροίας
Ἀνακοινοῖ ὅτι:

Τὸ Ὑπουργεῖον Ἐθνικῆς Ἀμύνης διὰ τῆς ὑπ' ἀριθ. Φ 0474)05)1955 Δ)γῆς του

Παραγγέλει

Τὴν ἐνέργειαν ἀπογραφῆς ταξινομήσεως ὁδοποιητικῶν μηχανημάτων κατὰ τὰς διατάξεις τοῦ Α.Ν. 378)36 «περὶ λήψεως μέτρων διὰ τὴν μελέτην τῆς Ὀργανώσεως τῆς Οἰκον. ἐπιστρατεύσεως τῆς Χώρας» ὡς οὗτος ἐτροποποιήθη μεταγενεστέρως ὡς καὶ τὰ δι' ἐφαρμογὴν τούτου ἐκδοθέντα ἀκό 18—4—37 καὶ 11-10-46 Β.Δ. ἐν συνδυασμῷ πρὸς τὰς διατάξεις τῶν Α.Ν. 1984)39 καὶ 1936)39 «περὶ πολιτικῆς καὶ οἰκονομικῆς ἐπιστρατεύσεως τῆς χώρας «ὡς οὗτοι, ἐτροποποιήθησαν μεταγενεστέρως.

β) Τὰς διατάξεις τοῦ ἄρθρου 2 παρ. 1 ἐδ. ζ τοῦ ἄρθρου 154 ἐν συνδυασμῷ πρὸς τὰ διατάξεις τοῦ κεφ. ΣΤ τοῦ Νόμο 4442)29 «περὶ Στρατ. Εἰσφορῶν καὶ ναυλώσεων».

Εἰς τὴν ἀπογραφὴν ὑπόκεινται ἅπαντα τὰ καθ' οἱονδήποτε τρόπον χρησιμοποιούμενα ἢ δυνάμενα νὰ χρησιμοποιηθῶσι δι' ὁδοποιητικὰς ἐργασίας Μηχανήματα ἤτοι:

Προωθηταὶ γαιῶν, ἰσοπεδωταί, ἀερασυμπιεσταί, γερανοί, Μαλακτῆρες σκυροδέματος, ὁδοστρωτῆρες κλπ.

Ἡ ἀπογραφὴ τῶν ἀνωτέρω Μηχανημάτων θὰ λάβῃ χώραν ἐντὸς τοῦ μηνὸς Μαρτίου ἐ.ἔ. διὰ καταθέσεως ὑπὸ τῶν κατόχων των, εἰς τὸ ἡμέτερον ἀπογραφικὸν Κέντρον, ὑπεύθυνον δήλωσιν κατὰ τὸ ἐν τῷ Δήμῳ εὑρισκόμενον ὑπόδειγμα.

Παρακαλοῦμεν ὅθεν τοὺς κατόχους ἐκ τῶν ὡς ἄνω ἀναφερομένων μηχανημάτων ὅπως σπεύσωσι καὶ ὑποβάλωσι ἡμῖν τὴν σχετικὴν δήλωσιν μέχρι τῆς 31)3)1966, πρὸς ἀποφυγὴν κυρώσεων.

Ὁ Δήμαρχος Βεροίας
Εὐθύμιος Τσελέπογλου

Βασίλειον τῆς Ἑλλάδος
Σχολικὴ Ἐφορία
Δημοτ. Σχολείου Σταυροῦ

ΔΙΑΚΗΡΥΞΙΣ

Ὁ Πρόεδρος τῆς Σχολικῆς Ἐφορίας Δημοτ. Σχολείου Σταυροῦ Α. Βόσμανδρος διακηρύττει ὅτι ἐκτίθεται κατὰ τὰς περὶ ἐκτελέσεως δημοσίων ἔργων κειμένας διατάξεις μειοδοτικὸς διαγωνισμὸς δι' ἑνιαίας ἐκπτώσεως εἰς ἀκεραίας μονάδος ἐπὶ τῆς ἑκατὸν ἐπὶ τῶν τιμῶν τοῦ ἐγκεκριμένου τιμολογίου διὰ τὴν ἐκτέλεσιν τῶν ἠλεκτρολογικῶν ἐγκαταστάσεων τοῦ διδακτηρίου, τῆς ἀποθήκης τῶν ἀποχωρητηρίων καὶ οἰκίας διδασκάλων τοῦ Δημοτικοῦ Σχολείου Σταυροῦ δραχμῶν 35.000.

Τὸ ἔργον χρηματοδοτηθήσεται παρὰ τοῦ Ταμείου τῆς Σχολικῆς Ἐφορίας Σταυροῦ.

Ἡ δημοπρασία διεξαχθήσεται τὴν 27ην τοῦ μηνὸς Φεβρουαρίου 1966 ἡμέραν Κυριακὴ καὶ ὥραν 11—12 π.μ. καὶ ἐν τῷ Γραφείῳ τοῦ Δημοτ. Σχολείου Σταυροῦ.

Εἰς τὸν διαγωνισμὸν γίνονται δεκτοὶ ἐργολάβοι ἠλεκτρικῶν ἐργασιῶν ἀντιστοίχου εἰδικότητος.

Ἐγγύησις συμμετοχῆς δρχ. 1.750.

Πλείονες πληροφορίαι παρὰ τῇ διευθύνσει τοῦ Δημ. Σχολείου Σταυροῦ καὶ κατὰ τὰς ὥρας 8—1 π.μ.

Ὁ Πρόεδρος Σχολ. Ἐφορίας
Ἀντώνιος Βόσμανδρος

Βασίλειον τῆς Ἑλλάδος

ΝΟΜΑΡΧΙΑ ΗΜΑΘΙΑΣ

Ἐν Βεροίᾳ τῇ 28—1—65

Ἱερὸς
Τὸν κ. Δ)ντὴν Ἐφημερ.(δος
«Ἡ Ἐξόρμησις»
Ἐνταῦθα

Ἐν σχέσει μὲ δημοσιευμα καταχωρηθὲν εἰς τὸ ὑπ' ἀριθ. 46)29—11—65 φύλλον τῆς Ἐφημερίδος ὑπὸ τίτλον «Νέα δραστηριοποίησις ΤΕΑ Χωροφυλακῆς» γνωρίζομεν ὑμῖν ὅτι ὡς προεκύψεν ἐκ τῆς ἐξετάσεως. «Ἀπαντα τὰ ἀναγραφόμενα ἐν σχέσει πρὸς τὴν δρᾶσιν τῶν ΤΕΑ, τυγχάνουσι ἀνακριβῆ».

Ὅσον ἀφορᾷ δὲ τὰ ἀναγραφόμενα περὶ διαφόρων ἐνεργειῶν τῶν ὀργάνων Χωρ)κῆς, προέκυψεν ὅτι: «Κατὰ τὴν 21—10—65 συνελήφθη πράγματι παρὰ τοῦ Σταθμοῦ Χω.)κῆς Πολυδένδρου ὁ Δόμανος Ἰωάννης τοῦ Χρήστου, κάτοικος Ριζωμάτων, διωκόμενος, δυνάμει τοῦ ὑπ' ἀριθ 520 ἀπόφ 6—8—65 ἐντάλματος προσωπικῆς κρατήσεως καὶ τὴν ἑπομένην ἀπεστάλη συνοδεία εἰς τὸ ἐνταῦθα Δημόσιον Ταμεῖον πρὸς ἐξόφλησιν τῆς ὀφειλῆς του. Ἡ σύλληψις καὶ δέσμευσις τούτου ἐκρίθη ἀπολύτως δεδικαιολογημένη, καθ' ὅσον οὗτος ἐτύγχανε δόστροπος καὶ ἐπικίνδυνος ἀποδράσεως δεδομένου ὅτι καὶ κατὰ τὸ παρελθὸν εἶχε ἀποδράσει ἐνῶ ὡδηγεῖτο ἐνώπιον τοῦ ἐνταῦθα κ. Εἰσαγγελέως δυνάμει τῆς ὑπ' ἀριθ. 381)9)4)65 ἐφήμην καταδικαστικῆς ἀποφάσεως τοῦ Δικαστηρίου Πλημ.)κῶν Βεροίας.

Τὰ λοιπὰ ἐν τῷ δημοσιεύματι διαλαμβανόμενα ἀφορῶντα τὴν Χω)κὴν οὐδόλως ἐπίσης ἀνταποκρίνονται εἰς τὴν πραγματικότητα.

Ὁ Νομάρχης
ΑΘΑΝ. Γ. ΤΣΑΡΜΑΚΛΗΣ

Δῆμος Βεροίας

ΔΙΑΚΗΡΥΞΙΣ

Ὁ Δήμαρχος Βεροίας
διακηρύττει ὅτι

Ἐκτίθεται εἰς φανερὰν πλειοδοτικὴ δημοπρασίαν ἐνώπιον τῆς Δημαρχιακῆς Ἐπιτροπῆς τοῦ Δήμου Βεροίας ἐνεργηθησομένην τῇ 26ην Φεβρουαρίου τοῦ ἔτους 1966 ἡμέραν Σάββατον καὶ ὥραν 11—12 π. μ. ἐν τῷ Δημαρχιακῷ καταστήματι ἡ ἐκμίσθωσις τοῦ ὑπ' ἀριθ. 21 καταστήματος τῆς Δημοτικῆς ἀγορᾶς ὑπὸ τοὺς ὄρους τῆς ταυταρίθμου διακηρύξεως ἡμῶν ὧν οἱ ἐνδιαφερόμενοι δύνανται νὰ λάβωσιν γνῶσιν προσερχόμενοι εἰς τὰ Γραφεῖα τοῦ Δήμου κατὰ τὰς ἐργασίμους ἡμέρας καὶ ὥρας.

Βέροια 8—2—66

Ὁ Δήμαρχος Βεροίας
Ε. Δ.

Ὁ Δημ. Σύμβουλος
Ἀντ. Κόγιας

Γ. ΑΝΑΣΤΑΣΙΑΔΗΣ
Βενιζέλου 27 ΒΕΡΟΙΑ
ΕΙΔΗ ΚΥΝΗΓΙΟΥ
ΟΠΛΑ ΚΥΝΗΓΕΤΙΚΑ
Ἀποκλειστικὸς ἀντιπρόσωπος τῶν Σκόντα, Μόντε Κάρλο
Ἐπισκευαὶ ὅπλων καὶ γέμισμα φυσιγγίων σὲ χαμηλὲς τιμές.

ΖΑΠΠΕΙΟΝ
ΕΝΩΝΕΙ Ο ΠΟΝΟΣ
ΔΥΟ ΚΑΡΔΙΕΣ

ΑΠΑΝΤΗΣΙΣ ΤΗΣ Π.Ε.Γ. ΒΕΡΟΙΑΣ ΕΙΣ ΣΧΟΛΙΟΝ ΤΗΣ ΕΦΗΜ. "ΛΑΟΣ„

Πρὸς τὸν κ. Δ)ντὴν
τῆς ἐφημερ. «'Εξόρμησις»
'Αξιότιμε κ. Διευθυντά

'Η τοπικὴ ἐφημερὶς «Λαὸς» εἶχε ἀσχοληθεῖ μὲ τὴν ΠΕΓ καὶ ἐζήτησε νὰ μάθη λεπτομέρειες γιὰ τὸ σωματεῖον μας αὐτό.

Εἰς ἀπάντησιν τῆς ὡς ἄνω ἐφημερίδος ἔχομεν τὴν τιμὴν νὰ σᾶς γνωρίσωμεν τὰ ἑξῆς:

'Η Πανελλήνιος Ἕνωσις Γυναικῶν εἶναι σωματεῖον ἀλεγνωρισμένο μὲ τὴν ὑπ' ἀριθ. 14831)64 ἀπόφασιν τοῦ πρωτοδικείου 'Αθηνῶν καὶ κατεχωρήθη εἰς τὰ βιβλία τῶν σωματείων Πρωτοδικείου 'Αθηνῶν μὲ αὔξ. ἀριθ 10649)21-9 64.

Ἕδρα τοῦ σωματείου εἶναι ἡ 'Αθήνα, κατὰ δὲ τὸ καταστατικὸ δύναται (ἄρθ. 4) εἰς ἑκάστην πόλιν, χωρίον ἢ συνοικίαν τῆς 'Ελλάδος, ὅπου τὰ μέλη τοῦ σωματείου ὑπερβαίνουν τὰ 20, δύναται νὰ ἱδρυθοῦν δι' ἀποφάσεως τοῦ Κεντρικοῦ Διοικητικοῦ Συμβουλίου τοπικὰ τμήματα διοικούμενα ἀπὸ ἐπιτροπὴν ἐκλεγμένην ὑπὸ τῆς Γ. Σ. τῶν μελῶν τοῦ τμήματος, ἕνα ἀπὸ τὰ τμήματα αὐτὰ εἶναι καὶ τῆς Βεροίας.

Σκοπὸς τοῦ σωματείου μας εἶναι: (ἄρθρο 2)

1) Πλήρης οἰκονομική, πολιτική, νομικὴ καὶ κοινωνικὴ ἰσοτιμία τῆς γυναίκας.

2) 'Η προβολὴ καὶ ὑποστήριξις τῶν διεκδικήσεων τῶν ἐργαζομένων γυναικῶν. 'Η νομοθετικὴ κατοχύρωσις τῆς ἀρχῆς «ἴση ἀμοιβὴ δι' «ἴσην ἐργασίαν». 'Η ἐνεργὸς συμμετοχὴ τῶν γυναικῶν εἰς τὴν δραστηριότητα τῶν συνδικάτων καὶ ἡ ἀνάδειξις των εἰς τὰς διοικήσεις τῶν σωματείων των.

3) 'Η ἀναγνώρισις τῆς μητρότητος ὡς κοινωνικοῦ λειτουργήματος καὶ ἡ θέσπισις κοινωνικῶν μέτρων πρὸς προστασίαν της.

4) 'Η ἀποτελεσματικὴ προστασία τοῦ παιδιοῦ, συμφώνως πρὸς τὰς ἀποφάσεις τοῦ ΟΗΕ, διὰ τὴν πλήρη ἀνάπτυξιν τῶν σωματικῶν καὶ πνευματικῶν του δυνάμεων.

5) 'Η ἐξασφάλισις συγχρόνων ὅρων ζωῆς, ἐργασίας μορφώσεως καὶ ψυχαγωγίας διὰ τὴν ἀγρότισσαν. 'Η χορήγησις ἀτομικῆς συντάξεως.

6) 'Η ἁπλούστευσις τῆς ἐργασίας τοῦ νοικοκυριοῦ μὲ τὴν χρησιμοποίησιν συγχρόνων μέσων, πρὸς δημιουργίαν προϋποθέσεων ἀπροσκόπου ἐπαγγελματικῆς σταδιοδρομίας τῆς γυναίκας.

7) 'Η καταπολέμησις τοῦ ἀναλφαβητισμοῦ καὶ ἡ πνευματικὴ καὶ πολιτιστικὴ ἐξύψωσις τῶν γυναικῶν.

'Η ἀνάδειξις τῆς 'Ελληνίδος εἰς ὑπεύθυνον πολιτικὸν καὶ κοινωνικὸν παράγοντα διὰ τὴν πρόοδον ὁλοκλήρου τοῦ ἔθνους.

9) 'Η καλλιέργεια καὶ ἀνάπτυξις τῶν ἰδεωδῶν τῆς 'Ελευθερίας, τῆς Εἰρήνης καὶ τῆς Δημοκρατίας καὶ ἡ ἀνάπτυξις σχέσεων φιλίας καὶ συνεργασίας μὲ τὰς γυναῖκας ὅλου τοῦ κόσμου.

Μέσα πρὸς πραγματοποίησιν τῶν σκοπῶν ἄρθ. 3

1) 'Η ὀργάνωσις διαλέξεων συζητήσεων καὶ μαθημάτων, ἡ ἵδρυσις βιβλιοθηκῶν.

2) 'Η ἔκδοσις ἐφημερίδων περιοδικῶν καὶ βιβλίων.

3) 'Η ἵδρυσις ἐκπολιτιστικῶν ἑστιῶν εἰς τα Τμήματα καὶ Παραρτήματα.

4) 'Η ἵδρυσις Κέντρων διὰ τὴν ἠθικήν, πνευματικὴν καὶ σωματικὴν καλλιέργειαν τῶν νέων.

5) 'Η ὀργάνωσις γενικῶν ἢ εἰδικῶν συσκέψεων διὰ τὴν μελέτην καὶ προαγωγὴν τῶν σκοπῶν τοῦ Σωματείου.

Ὅπως βλέπετε κ. Διευθυντά, τὸ Σωματεῖον μας λειτουργεῖ νόμιμα καὶ κατὰ τοὺς κειμένους νόμους δὲν ἔχει δὲ κανέναν πολιτικὸν σκοπὸν καὶ γι' αὐτὸ παρακαλοῦμε νὰ δημοσιευθῆ ἡ παροῦσα μας διὰ τῆς ἐφημερίδος σας, πρὸς γνῶσιν ὡρισμένων καλοθελητῶν ποὺ σκοπίμως διαδίδουν ὅτι τὸ Σωματεῖον μας εἶναι ἐξάρτημα ὡρισμένου κόμματος.

Μετὰ τιμῆς
Διὰ τὸ Διοικητικὸ
Συμβούλιο Τμήματος
Π.Ε.Γ. Βεροίας
'Η 'Αντιπρόεδρος
Μαρία Τσαλούχίδου
'Η Γραμματεὺς
'Ελένη Γιοβανοπούλου

'Αριθμὸς 3069

Περίληψις 'Επαναληπτικοῦ Προγράμματος 'Αναγκαστικοῦ Πλειστηριασμοῦ 'Ακινήτου

'Ο Συμβολαιογράφος καὶ κάτοικος Βεροίας ΠΑΝΑΓΙΩΤΗΣ ΑΘΑΝΑΣ. ΠΑΠΑΠΑΝΑΓΙΩΤΟΥ

Δηλοποιῶ ὅτι

'Επισπεύσει τοῦ 'Ιάσωνος Γρηγορίου Κωνσταντινίδη κατοίκου Θεσσαλονίκης δικαιουμένου λαμβάνειν παρὰ τοῦ ὀφειλέτου του Χαραλάμπους Κόντζαλη τοῦ 'Ιωάννου κατοίκου Βεροίας δυνάμει τῆς ὑπ' ἀριθ. 876)1965 ἀποφάσεως τοῦ Προεδρεύοντος τῶν ἐν Θεσσαλονίκη Πρωτοδικῶν δραχμὰς 25 000 πλέον τόκων καὶ λοιπῶν ἐξόδων θέλει ἐκτεθεῖ εἰς Δημόσιον ἀναγκαστικὸν πλειστηριασμὸν ἐνώπιόν μου ἢ ἐνώπιον τοῦ νομίμου ἀναπληρωτοῦ μου τὴν 27ην Μαρτίου 1966 ἔτους ἡμέραν Κυριακὴν καὶ ἀπὸ τῆς 10ης ὥρας προμεσημβρινῆς μέχρις 12ης μεσημβρινῆς ἐν Βεροίᾳ Πρωτευούσῃ τοῦ Δήμου Βεροίας παρὰ τῇ πλατείᾳ 'Αγίου 'Αντωνίου καὶ ἔξωθι τοῦ καφενείου κληρονόμων 'Ιωάννου Χαρίση ἢ καιροῦ μὴ ἐπιτρέποντος ἐντὸς αὐτοῦ συνήθη τόπον τῶν πλειστηριασμῶν ἐν Σισαμελεοτριβείον μετὰ τοῦ οἰκοπέδου του καὶ λοιπῆς περιοχῆς του ἐκτάσεως (320) Μ2 ἢ ὅσης ἐκτάσεως πλέον ἢ ἔλλατον καὶ ἂν εἶναι μετὰ τῶν ἐν αὐτῷ ἐγκαταστάσεων καὶ ἐμπεπηγμένων πάσης φύσεως μηχανημάτων ἤτοι μυλόπετρας καθαριστηρίου καὶ πλυντηρίου καὶ μετὰ τῆς ὑπαρχούσης ὑδατοπτώσεως καὶ δικαιώματος αὐτῆς. Τὸ κτίσμα εἶναι πεπαλαιωμένον ὡς σύνολον καὶ καταλαμβάνει τὰ 180 Μ2 τοῦ ὅλου οἰκοπέδου ἀποτελεῖται δὲ ἀπὸ τὸ κυρίως ἐργοστάσιον φούρνον ἀποξηράνεως καὶ γραφεῖον. Κεῖται ἐντὸς τῆς πόλεως Βεροίας τοῦ ὁμωνύμου Δήμου καὶ Εἰρηνοδικείου καὶ ἐν τῇ θέσει «Λαδόμυλοι» συνορευόμενον ἐν συνόλῳ γύρωθεν μὲ δρόμον, αὔλακα, ὑδρόμυλον Κουϊκόγλου, αὔλακα καὶ μὲ ἰδιοκτησίαν Παναγιώτου Κοσμοπούλου. Τὸ ἀνωτέρω ἀκίνητον ὁλόκληρον τελεῖ ὑπὸ τὸ βάρος ὑποθήκης ἐγγεγραμμένης ὑπὲρ τῆς 'Εθνικῆς Τραπέζης τῆς 'Ελλάδος Α.Ε. διὰ δραχμὰς 200 000. Τὸ περὶ οὗ ἀκίνητον κατεσχέθη δυνάμει τῆς ὑπ' ἀριθ. 2056) 10—3—1965 ἐκθέσεως ἀναγκαστικῆς κατασχέσεως ἀκινήτου τοῦ δικαστικοῦ κλητῆρος τῶν ἐν Βεροίᾳ Πρωτοδικῶν Φιλίππου Κοκκαλιάρη καὶ ἐξετιμήθη εἰς 160 000 δραχμάς.

'Ως πρώτη προσφορὰ διὰ τὴν ἔναρξιν τοῦ πλειστηριασμοῦ θέλει χρησιμεύσῃ ἡ παρὰ τοῦ ἐπισπεύδοντος προσφερθεῖσα τοιαύτη ἤτοι τὸ 1)4 τῆς ἐκτιμηθείσης ἀξίας τοῦ κατασχεθέντος ἀκινήτου. 'Ο ὑπερθεματιστὴς δέον νὰ καταβάλῃ τὸ ἐκπλειστηρίασμα εἰς τὸ Δημόσιον Ταμεῖον (Γραφεῖον Παρακαταθηκῶν καὶ Δανείων) τὸ δὲ οἰκεῖον γραμμάτιον θέλει μοι προσκομίσῃ ἄλλως ἐνεργηθήσεται ἀναπλειστηριασμὸς εἰς βάρος του χωρὶς νὰ δύναται νὰ φέρῃ οὐδεμίαν ἔνστασιν. Τὸ φερέγγυον τῶν πλειοδοτῶν εἶναι τῆς ἀπολύτου κρίσεώς μου. Εἰς περίπτωσιν μὴ ἐμφανίσεως τελευταίου πλειοδότου ὁ ἐπισπεύδων θέλει συμψηφίσει τὸ ἐκπλειστηρίασμα εἰς τὴν ἀπαίτησίν του. Τὰ κηρύκεια δικαιώματα καὶ τὰ τοιαῦτα τοῦ συμβολαιογράφου βαρύνουσι τὸν τελευταῖον ὑπερθεματιστήν. Εἰσπρακτέα τέλη καὶ δικαιώματα δραχμαὶ 71 ἄνευ ἀντιγράφων. 'Εγένετο ἐν Βεροίᾳ σήμερον τὴν δωδεκάτην (12) τοῦ μηνὸς Μαρτίου τοῦ 1966 ἔτους ἡμέραν Σάββατον καὶ ἐν τῷ συμβολαιογραφείῳ μου κειμένῳ ἐν τῇ ἐνταῦθα καὶ ἐπὶ τῆς ὁδοῦ Βασιλέως Κωνσταντίνου 157 οἰκοδομὴ ἰδιοκτησίας Σωκράτους Κιοσέογλου καὶ λοιπῶν συνιδιοκτητῶν ἥτις ἀναγνωσθεῖσα καὶ βεβαιωθεῖσα νομίμως ὑπεγράφη παρ' ἐμοῦ τοῦ συμβολαιογράφου καὶ ἐσφραγίσθη.

'Ο Συμβολαιογράφος
τ.σ. ΠΑΝ. Α. ΠΑΠΑΠΑΝΑΓΙΩΤΟΥ

ΑΡΧΑΙΡΕΣΙΑΙ ΤΟΥ Σ)ΣΜΟΥ ΡΑΠΤΩΝ ΚΑΤΑΣΤΗΜΑΤΑΡΧΩΝ ΒΕΡΟΙΑΣ

Τὴν Κυριακὴν 27)2)66 συνῆλθον εἰς τακτικὴν Γενικὴν Συνέλευσιν τὰ μέλη τοῦ συνεταιρισμοῦ ραπτῶν καταστηματαρχῶν Βεροίας μὲ θέματα τὴν λογοδοσίαν τῆς ἀπερχομένης διοικήσεως καὶ τὰς ἀρχαιρεσίας διὰ τὴν ἀνάδειξιν νέου Δ. Συμβουλίου Εἰς τὴν συνέλευσιν παρέστησαν ἐκ μέρους τῆς ΕΣΕΡΕ ὁ κ. Δ. Πανεκλερίδης ὡς καὶ ἀντιπρόσωποι τῶν συνεταιρισμῶν 'Εδέσης, Ναούσης, Θεσ)νίκης, Κοζάνης κλπ.

'Εκ μέρους τῆς ἀπερχομένης διοικήσεως ὁ πρόεδρος κ. Στυλ. Χαμηδιελῆς, ἀνέπτυξεν τὰ πεπραγμένα τοῦ Συμβουλίου, ἡ δὲ συνέλευσις ἐνέκριυεν ταῦτα καὶ συνεχάρη τὴν ἀπερχομένην διοίκησιν διὰ τὴν νόμιμον καὶ ἐποικοδομητικὴν δρᾶσιν της. Διὰ πρώτην ἐπίσης φορὰν ἐχορηγήθη ἐφ' ἅπαξ βοήθημα 5.000 δρ. ἐκ τῶν ἐσόδων τοῦ συνεταιρισμοῦ εἰς τὸν συνάδελφόν των Στέφ Δημητρακόπουλον ὁ ὁποῖος ἀπεχώρησε τοῦ συνεταιρισμοῦ λόγῳ συνταξιοδοτήσεως.

Τέλος διενεργήθη ψηφοφορία καὶ ἐξελέγη νέο Δ.Σ. τὸ ὁποῖον κατηρτίσθη εἰς σῶμα ὡς ἑξῆς: Πρόεδρος Π Μυστακίδης, ἀντιπρόεδρος Τζιμαράκας Στ. Γεν. Γραμματεὺς Στ. Κυριακίδης, ταμίας 'Αντώνιος Σαμούκας καὶ ἐπιμελητὴς 'Εμ. Ζαμπελάκης. Διὰ τὴν ἐξελεγκτικὴν ἐπιτροπὴν ἐξελέγησαν οἱ κ.κ. Κοτζάμπασης Χ. Σπυρίδης 'Ιωάννης, Χατζηευστρατιάδης 'Αν. Παναγιωτίδης Ν. καὶ Βρανᾶς 'Αντ.

'Η ἐφημερὶς μας συγχαίρει τὴν ἀπερχομένην διοίκησιν διὰ τὸ δημιουργικὸν ἔργον της καὶ χαιρετίζει τὴν ἐκλογὴν τῆς νέας διοικήσεως, εἰς τὴν ὁποίαν εὔχεται εὐόδωσιν τῶν προσπαθειῶν της, θέτομεν δὲ εἰς τὴν διάθεσίν της τὰς στήλας μας γιὰ κάθε ζήτημα ποὺ ἀφορᾶ τὴν πρόοδο τοῦ συνεταιρισμοῦ των.

ΤΟΥ ΕΚΛΕΚΤΟΥ ΣΥΜΠΟΛΙΤΗ ΜΑΣ ΛΟΓΟΤΕΧΝΗ

κ. **ΣΤΕΛΛΙΟΥ ΞΒΑΡΝΟΠΟΥΛΟΥ**

ΒΕΡΟΙΩΤΙΣΣΑ

Ντυμένη σὲ πολύπτυχο βεροιώτικο φουστάνι
τῆς Κυριακῆς τὸ δειλινὸ σὰ βγῆκες στὸ σεργιάνι
ζωντάνεψες μιὰν ἐποχὴ παληὰ κι' εὐτυχισμένη
μὲς στὴν ἀχλὺ τῶν ὄμορφων τῶν θρύλων μας κρυμένη.

Μὲ τὸ φακιόλι τ' ἀκριβὸ στὶς μποῦκλες ταιριαστὸ
τὴ χρυσοκέντητή σου σαλταμάρκα στὸ κορμὶ
νοσταλγικὰ μᾶς θύμισες χορὸν συγκαθιστὸ
κι' ἡ τραχηλιὰ μᾶς ἔφερε στὸ νοῦ τὸ «Μπογιατζῆ».

Διαμάντια στὸ ζουνάρι σου, λουλούδια στὴν ποδιὰ
τριπλὸ γιορτάνι στὸ λαιμό σου τὰ χρυσὰ φλουριὰ
στὰ μάτια μας σὲ δείξανε παληὰν ἀρχοντοκόρη
κι' ἔκανες κάθε γέροντα νὰ νοιώση σὰν ἀγόρι.

Τὸ κρεμεζὶ σου μάγουλο κι' ἐκεῖνος ὁ κοντζὲς
μὲς στὴν καρδιὰ μᾶς ἔφεραν τ' ἀξέχαστο τὸ χτές,
χτὲς ποὔταν ὅλα ξέγνοιαστα, χαρούμενα κι' ἁπλὰ
κι' ὅμως δὲν μεῖναν, γίνανε ποτάμι ποὺ κυλᾶ.

'Αναδημοσίευσις ἀπὸ τὴν ὑπέραχη ποιητική του συλλογὴ στὸ βιβλίον «ΜΙΚΡΟΙ ΚΥΚΛΟΙ»

ΤΥΠΟΓΡΑΦΕΙΟΝ
ΝΙΚ. ΓΙΟΒΑΝΟΠΟΥΛΟΥ
ΙΠΠΟΚΡΑΤΟΥΣ 1
Τηλ. 4-02
ΒΕΡΟΙΑ
ΚΑΛΛΙΤΕΧΝΙΚΗ ΕΡΓΑΣΙΑ
ΛΟΓΙΚΑΙ ΤΙΜΑΙ

ΠΡΟΣΟΧΗ! Οὐδεμίαν σχέσιν ἔχομεν πλέον μὲ τὸ ἐπὶ τῆς ὁδοῦ Βικέλλα χαρτοτυπογραφεῖον Γιοβανοπούλου.

ΚΑΝΑΔΙΚΕΣ ΛΕΥΚΕΣ
ΤΑ ΦΥΤΩΡΙΑ
Κ. ΑΝΑΣΤΑΣΟΠΟΥΛΟΥ
Διαθέτουν ἐγγυημένα φυτὰ Καναδικῆς λεύκης τῶν ἐκλεκτῶν κλώνων 214-455-ΒΙΝΤΕΛ
ΦΥΤΩΡΙΑ ΣΤΑΥΡΟΣ ΒΕΡΟΙΑΣ
Γραφεῖον 'Αλεξανδρείας Κεντρικῆς 80 τηλ. 88
Γραφ. Θεσ)νίκης Κομνηνῶν 19 Τηλ. 72-480

ΧΑΙΡΕΤΙΣΜΟΣ ΣΤΗ "ΝΕΑ ΓΕΝΙΑ„

'Η ἐφημερίς μας χαιρετίζει τὴν ἔκδοσιν καὶ κυκλοφορίαν τῆς συναδέλφου «Νέα Γενιὰ» καὶ πιστεύομεν ὅτι ἡ νέα συνάδελφος θὰ κρατήσῃ μίαν ἀνένδοτον καὶ μαχητικὴν γραμμὴν πάνω σ' ὅλα τὰ θέματα ποὺ ἀφοροῦν τὸν τόπο καὶ τὸν λαό μας καὶ τὴν Δημοκρατίαν καὶ ὡς ἐκ τούτου τῆς εὐχόμεθα μακροημέρευσιν.

ΑΙ ΑΡΧΑΙΡΕΣΙΑΙ ΤΗΣ ΕΥΞΕΙΝΟΥ ΛΕΣΧΗΣ ΒΕΡΟΙΑΣ

Αἱ ὁρισθεῖσαι διὰ χθὲς ἀρχαιρεσίαι τῆς Εὐξείνου Λέσχης Βεροίας ἀνεβλήθησαν καὶ θὰ πραγματοποιηθοῦν τὴν ἐρχομένη Κυριακὴν 20) 3)66 καὶ ὥρα 10 30 π.μ. εἰς τὰ γραφεῖα τοῦ 'Εμπορικοῦ καὶ βιομηχανικοῦ 'Επιμελητηρίου Βεροίας εἰς τὴν πλατεῖαν Πλατάνων.

'Αποτελεῖ καθῆκον ὅλων τῶν μελῶν νὰ παραστοῦν εἰς τὴν ὡς ἄνω Γεν. Συνέλευσιν, εἰς τὴν ὁποίαν ἐκτὸς τῶν ἀρχαιρεσιῶν θὰ συζητηθοῦν καὶ πολλὰ ἄλλα θέματα ποὺ ἀφοροῦν τὴν πρόοδον καὶ τὴν συνέχισιν τοῦ πατριωτικοῦ καὶ φιλανθρωπικοῦ ἔργου τοῦ σωματείου.

Η ΕΘΝΙΚΗ ΤΡΑΠΕΖΑ ΤΗΣ ΕΛΛΑΔΟΣ

'Ανακοινοῖ ὅτι τὸ ἐν Βεροίᾳ Ὑποκατάστημα αὐτῆς ἐξουσιοδοτήθη νὰ προβαίνῃ εἰς ἀγορὰν ΧΡΥΣΩΝ ΛΙΡΩΝ εἰς τὴν ἐπίσημον τιμήν, ἀνωνύμως καὶ ἄνευ διατυπώσεων.

Δῆμος Βεροίας
ΑΝΑΚΟΙΝΩΣΙΣ
'Ο Δήμαρχος Βεροίας
'Ανακοινοῖ ὅτι:

Τὸ Π.Ι.Κ.Π.Α. παράρτημα Βεροίας διὰ τοῦ ὑπ' ἀριθ. 10)13—1—1966 ἐγγράφου, ἐγνωστοποίησε εἰς τὸν Δῆμον ὅτι ἔχει τὴν δυνατότητα περιθάλψεως εἴκοσι πέντε (25) εἰσέτι νηπίων ἡλικίας 3 ἕως 5 ἐτῶν ἀπόρων οἰκογενειῶν.

Καλοῦνται αἱ ἐνδιαφερόμεναι οἰκογένειαι καὶ ἰδιαιτέρως αἱ ἐργαζόμεναι ἄποροι μητέρες αἱ ἔχουσαι νήπια τῆς ἀνωτέρω ἡλικίας ὅπως ἀπευθυνθοῦν εἰς τὰ οἰκεῖα Γραφεῖα τοῦ ΠΙΚΠΑ Βεροίας πρὸς περίθαλψιν τούτων.

'Η 'Αναπληρώτρια
Δημάρχου
Μαρία Τσαλουχίδου

Γ. ΑΝΑΣΤΑΣΙΑΔΗΣ
Βενιζέλου 27 ΒΕΡΟΙΑ
ΕΙΔΗ ΚΥΝΗΓΙΟΥ
ΟΠΛΑ ΚΥΝΗΓΕΤΙΚΑ
'Αποκλειστικὸς ἀντιπρόσωπος τῶν Σκόντα, ΜόντεΚάρλο
'Επισκευαὶ ὅπλων καὶ γέμισμα φυσιγγίων σὲ χαμηλὲς τιμές.

ΑΙ ΤΑΥΡΟΜΑΧΙΑΙ

'Υπάρχουν πληροφορίαι ὅτι τὸν 'Ιούνιον θὰ ἔχωμεν εἰς τὰς 'Αθήνας ταυρομαχίας μάλιστα ὅτι σχετικὴ συφωνία συνήφθη μὲ 'Ισπανοὺς ταυρομάχους. Τέτοια ὅμως θεάματα βάρβαρα δὲν ἔχουν καμμίαν θέσιν εἰς τὰς 'Αθήνας καὶ εἶναι τελείως ἀντίθετα πρὸς τὰς ἑλληνικὰς παραδόσεις! 'Αλλὰ ἀρχίζομεν νὰ ὁμιάζωμεν τόσον πολὺ μὲ τὴν ὑπὸ δικτατορίαν ἀτυχῆ χώραν τῆς 'Ιβηρικῆς χερσονήσου, ὥστε ἴσως θὰ πρέπει νὰ μιμηθῶμεν ὅλα τὰ κακά της...!

Βασίλειον τῆς 'Ελλάδος
ΝΟΜΑΡΧΙΑ ΗΜΑΘΙΑΣ
'Εν Βεροίᾳ τῇ 15-2-19.6
Πρὸς
Τὸν κ. Δ)ντὴν 'Εφημερίδος
«'Εξόρμησις»
'Ενταῦθα

'Εν σχέσει μὲ δημοσίευμα καταχωρηθὲν εἰς τὸ ὑπ' ἀρ. 50 τῆς 24-1-66 φύλλον τῆς 'Εφημερίδος ὑμῶν ὑπὸ τίτλον «'Επιστολὴ στὴν 'Εφημερίδα» ἔχομεν τὴν τιμὴν νὰ γνωρίσωμεν ὑμῖν ὅτι ἐκ γενομένης ἐξετάσεως προέκυψεν ὅτι τὰ ἀναφερόμενα ἐν τῇ δημοσιευθείσῃ ἐπιστολῇ τοῦ Γ. Ταξιαρχοπούλου δὲν τυγχάνουσι ἀκριβῆ, ὑπεβλήθη δὲ ὑπὸ τοῦ Δ)τοῦ τοῦ Τμήματος 'Ασφαλείας Βεροίας μήνυσις εἰς τὸν κ. Εἰσαγγελέα Βεροίας καὶ ἤδη ἐνεργεῖται προανάκρισις.

'Ο Νομάρχης
ΑΘΑΝ. Γ. ΤΣΑΡΜΑΚΛΗΣ

ΕΥΧΕΤΗΡΙΑ

Στοὺς ἀγαπητοὺς φίλους Σταῦρον Σπανίδην καὶ Παναγιώτην 'Ιωσηφίδην ποὺ ἐτέλεσαν τοὺς γάμους των μετὰ τῶν ἐκλεκτῶν δεσποινίδων Ρίτσας Θεοδωρίδου καὶ Μαρίκας Σπανίδου ἡ ἐφημερίς μας εὔχεται ὁλόψυχα βίον ἀνθόσπαρτον.

Στὴν δίδα 'Αγγελικὴ Ἄλκη Μανωλίδου, ποὺ ἐπαξίως πῆρε τὸ δίπλωμα τῆς Νομικῆς Σχολῆς τοῦ Πανεπιστημίου Θεσ)νίκης, εὐχόμεθα καλὴν σταδιοδρομίαν.

Βασίλειον τῆς 'Ελλάδος
Σχολικὴ 'Εφορία
Δημοτ. Σχολείου Σταυροῦ
ΔΙΑΚΗΡΥΞΙΣ

'Ο Πρόεδρος τῆς Σχολικῆς 'Εφορίας Δημοτ. Σχολείου Σταυροῦ Α. Βύσμανδρος διακηρύττει ὅτι ἐκτίθεται κατὰ τὰς περὶ ἐκτελέσεως δημοσίων ἔργων κειμένας διατάξεις ἐπαναληπτικὸς μειοδοτικὸς διαγωνισμὸς δι' ἑνιαίας ἐκπτώσεως εἰς ἀκεραίας μονάδας ἐπὶ τῆς ἑκατὸν ἐπὶ τῶν τιμῶν τοῦ ἐγκεκριμένου τιμολογίου διὰ τὴν ἐκτέλεσιν τῶν ἠλεκτρολογικῶν ἐγκαταστάσεων τοῦ διδακτηρίου, τῆς ἀποθήκης τῶν ἀποχωρητηρίων καὶ οἰκίας διδασκάλων τοῦ Δημοτικοῦ Σχολείου Σταυροῦ δραχμῶν 34.000.

Τὸ ἔργον χρηματοδοτηθήσεται παρὰ τοῦ Ταμείου τῆς Σχολικῆς 'Εφορίας Σταυροῦ.

'Η δημοπρασία διεξαχθήσεται τὴν 30ην τοῦ μηνὸς Μαρτίου 1966 ἡμέραν Τετάρτην καὶ ὥραν 4-5 μ. μ. καὶ ἐν τῷ Γραφείῳ τοῦ Δημοτ. Σχολείου Σταυροῦ

Εἰς τὸν διαγωνισμὸν γίνονται δεκτοὶ ἐργολάβοι ἠλεκτρικῶν ἐργασιῶν ἀντιστοίχου εἰδικότητος.

'Εγγύησις συμμετοχῆς δρχ. 1.750

Πλείονες πληροφορίαι παρὰ τῇ διευθύνσει τοῦ Δημ. Σχολείου Σταυροῦ καὶ κατὰ τὰς ὥρας 8-1 π.μ.

'Ο Πρόεδρος Σχολ 'Εφορίας
'Αντώνιος Βύσμανδρος

ΑΝΑΓΝΩΡΙΣΙΣ ΣΩΜΑΤΕΙΟΥ

Διὰ τῆς ὑπ' ἀριθμὸν 40)1965 ἀποφάσεως τοῦ Πρωτοδικείου Βεροίας ἀνεγνωρίσθη σωματεῖον ὑπὸ τὴν ἐπωνυμίαν «Ἕνωσις Λειτουργῶν Μέσης 'Εκπαιδεύσεως» (ΕΛΜΕ) Νομοῦ 'Ημαθίας μὲ ἕδραν τὴν Βέροιαν καὶ σκοποὺς τοὺς ἐν τῷ ἐγκριθέντι καταστατικὸν περιλαμβανομένους.

'Εν Βεροίᾳ τῇ 20—2—966
'Ο Πληρεξούσιος Δικηγόρος
Νικόλαος Τζίμας

ΕΠΙΣΚΕΨΙΣ ΕΙΣ ΤΑ ΨΥΓΕΙΑ ΕΤ.Ε.ΑΠ.

Ἀπὸ δημοσιογραφικὸ καθῆκον ἐπισκεφθήκαμε τὰ ἀνεγειρόμενα ψυγεῖα εἰς Σ. Σταθμὸν καὶ ὡς μᾶς ἐπληροφόρησε ὁ ψυκτικὸς μηχανικὸς κ. Παρ. Κων)νίδης ὁ ὁποῖος εὐγενῶς προσφερθεὶς μᾶς ἐξενάγησεν, προβλέπεται δὲ ὅτι θὰ δοθοῦν εἰς λειτουργίαν περὶ τὰ τέλη τοῦ μηνός Μαΐου.

Ἐντύπωσιν μᾶς ἐπροκάλεσεν τὸ μέγεθος αὐτῶν καὶ ἡ ἐσωτερικὴ ἀπεραντωσύνη τους, ἡ ὁποία κατὰ τὰς βεβαιώσεις τοῦ ξεναγοῦ μας εἶναι ἡ μεγαλυτέρα τῆς Εὐρώπης καὶ ἔχουν τοποθετηθῆ τὰ τελειοτάτου ψυκτικοῦ τύπου μηχανήματα ἅτινα θὰ ἐπαρκοῦν ἀκριβῶς δίδοντας μεγαλυτέρας ποσότητας τῶν προβλεπομένων ψυχρομονάδων.

Τὸ ἐσωτερικὸν παγοποιεῖον του, ἔχει δυναμικότητα περίπου 1800 κολῶνες ἀνὰ 24ωρον. Οἱ δὲ θάλαμοι τούτου, τόσον τῆς προψύξεως ὅσον καὶ τῆς συντηρήσεως, θὰ χωροῦν ἄνετα, 14.000 τόννους φρούτων. Πρωτοτυπίαν παρουσιάζει τὸ ψυκτικὸν τοῦνελ, στὸ ὁποῖον θὰ προπαγώνονται καὶ θὰ φορτώνονται τὰ φροῦτα, ὁ δὲ πάγος ὅστις θὰ τοποθετεῖται εἰς τὰς παγαποθήκας τῶν ψυγείων βαγονίων, θὰ ρίχνεται ὑπὸ μορφὴν ἀλεσμένου τρίματος, καινοτομίαν εἰσαχθεῖσαν προσφάτως ἐκ Γαλλίας. Ἡ μεταφορὰ τοῦ πάγου ἐκ τῶν θαλάμων, μέχρι τοῦ ψυκτικοῦ τοῦνελ, τὸ ὁποῖον χωρεῖ ἄνστα 11 βαγόνια ψυγεῖα, θὰ γίνεται αὐτομάτως διὰ μηχανικῶν μέσων.

Γνωρίσαμε καὶ ἄλλας βελτιώσεις πολλὰς, ποὺ γιὰ πρώτη φορὰ γίνονται σὲ Ἑλληνικὰ ψυγεῖα, ἀλλὰ δὲν τὰ ἀναφέρουμε διότι θὰ ἦτο κουραστικὴ ἡ ἀπαρρύθμισις τεχνικῶν ὅρων διὰ τὸ ἀναγνωστικὸν κοινὸν.

Πάντως ὅπως μᾶς ἐβεβαίωσεν ὁ κ. Κων)δης καὶ ὅπως διαπιστώσαμεν καὶ οἱ ἴδιοι, τὸ τεράστιο αὐτὸ ψυγεῖο θὰ ἐπαρκέση εἰς τάς ἀνάγκας τοῦ Νομοῦ μας, χωρὶς νὰ θίξη τὰ ὑπάρχοντα τοιαῦτα.

Θεωροῦμε ὑποχρέωσί μας νὰ ἀπευθύνουμε ἕνα μεγάλο εὐχαριστῶ, εἰς τὸν εὐγενικὸ ξεναγό μας.

ΣΥΝΕΧΙΖΕΤΑΙ Η ΠΑΡΑΔΟΣΙΣ ΤΩΝ ΚΑΠΝΩΝ

Συνεχίζεται ἡ παράδοσις τῶν καπνῶν εἰς τὴν ΣΕΚΕ, Αὐστροελληνική, Μιχαηλίδη κλπ. ὑπὸ καπνοπαραγωγῶν τῆς περιοχῆς Κατερίνης εἰς τὴν ὁποίαν ὑπάγονται καπνικῶς τὰ χωρία Παλατίτσια, Βεργίνα, Νεόκαστρο, Πρόδρομος, Συκιὰ κλπ.

Ἡ ποικιλία ποὺ παραδίδεται εἶναι ἡ «Σαμψὼν». Ὡς πληροφορούμεθα ὑπὸ τῶν ἑταιριῶν καὶ καπνεμπόρων ἀγοράζονται τὰ πρώτης ποιότητος γύρω στὰ 30 ο)ο μὲ τιμὲς 30—32 δραχ. κατὰ κιλὸν.

Τὰ δεύτερα μὲ τιμὲς 29 καὶ τὰ τρίτα ἕως 28. Τὰ 4ης ποιότητος ἤτοι ποσοστὸν 30 ο)ο παραμένουν εἰς χείρας τῶν καπνοπαραγωγῶν. Οὐδεμία δὲ ζήτησις αὐτῶν πρὸς τὸ παρὸν ὑπάρχει.

ΠΡΟΤΑΣΕΙΣ ΓΙΑ ΤΟΝ ΕΞΟΠΛΙΣΜΟ ΨΥΓΕΙΩΝ

Ὑπὸ τριῶν ἀνατολικῶν χωρῶν (Ἀνατ. Γερμανίας, Πολωνίας καὶ Ρουμηνίας) ὑπεβλήθησαν προτάσεις γιὰ τὴν προμήθεια καὶ ἐγκατάστασι τοῦ Μηχανικοῦ ἐξοπλισμοῦ τοῦ ψυγείου καὶ κονσερβοποιείου. τοῦ ἐργοστασίου κονσερβοποιΐας φρούτων καὶ Λαχανικῶν τῆς Νέας Περάμου, μὲ ἀνταλλαγὴ καπνῶν καὶ γεωργικῶν προϊόντων.

Αἱ προτάσεις μελετοῦνται ὑπὸ τοῦ Γεωργ. Συνεταιρισμοῦ καὶ τὴν κυβέρνησι, καὶ κατ' ἀρχὴν κρίνονται ἐπωφελεῖς.

ΤΥΠΟΓΡΑΦΕΙΟΝ
ΝΙΚ. ΓΙΟΒΑΝΟΠΟΥΛΟΥ
ΙΠΠΟΚΡΑΤΟΥΣ 1
Τηλ. 4-02
ΒΕΡΟΙΑ
ΚΑΛΛΙΤΕΧΝΙΚΗ ΕΡΓΑΣΙΑ
ΛΟΓΙΚΑΙ ΤΙΜΑΙ
ΠΡΟΣΟΧΗ! Οὐδεμίαν σχέσιν ἔχομεν πλέον μὲ τὸ ἐπὶ τῆς ὁδοῦ Βικέλλα χαρτοτυπογραφεῖον Γιοβανοπούλου.
ΔΙΑ ΚΑΘΕ
ΤΥΠΟΓΡΑΦΙΚΗΝ
ΕΡΓΑΣΙΑΝ
ΤΗΛΕΦΩΝΗΤΕ ΣΤΟ
4-02

Παρὰ τῆς Ν.Ε. ΕΔΑ Ἠμαθίας μᾶς ἀπεστάλη ἡ κάτωθι δημοσίευσις:

ΠΡΟΚΗΡΥΞΗ ΣΤΟΝ ΛΑΟ ΗΜΑΘΙΑΣ

Ἀγαπητοὶ συμπατριῶτες

Στὶς 25 Μαρτίου 1821, οἱ προπάτορές μας ἑνωμένοι καὶ ὀργανωμένοι στὴν ἀδάμαστη Φιλικὴ Ἑταιρεία, ξεσηκώθηκαν κατὰ τοῦ Τουρκικοῦ ζυγοῦ, γιὰ τὴν Ἐθνικὴ Ἀνεξαρτησία, τὴ δημιουργία Ἑλληνικοῦ, Δημοκρατικοῦ Κράτους Δικαίου καὶ τὴν ἀποκατάσταση τῶν φτωχῶν ἀγωνιστῶν μὲ τὴν διανομὴ τῶν τσιφλικιῶν τῶν κοτζαμπάσηδων καὶ Μοναστηριακῶν.

Καὶ ἐνῶ ἡ ἐθνικὴ Ἀνεξαρτησία, ὕστερα ἀπὸ σκληροὺς καὶ αἱματηροὺς ἀγῶνες, ἀπεκατεστάθη, τὰ προβλήματα τοῦ λαοῦ ἔμειναν ἄλυτα; καὶ μάλιστα μπλέχτηκαν πιὸ πολύ, ἐξ αἰτίας τῆς ἐπέμβασης τῶν ξένων στὰ πολιτικὰ καὶ οἰκονομικὰ μας πράγματα καὶ τὴ ντόπια ἀντίδραση τῶν κοτζαμπάσηδων.

Οἱ μετέπειτα ἀγῶνες τοῦ Ἔθνους καὶ τοῦ λαοῦ ἀπέβλεπαν στὴν ὁλοκλήρωση τῆς Ἐθνικῆς ἀποκαταστάσεως καὶ στὴν ἐπίλυση τῶν οἰκονομικῶν προβλημάτων.

Δυστυχῶς, σήμερα ἡ Ἐθνικὴ ἐπέτειος, βρίσκει τὸ λαό μας νὰ μάχεται γιὰ τἀΐδια προβλήματα. Γιὰ ἀποκατάσταση τῶν Κυριαρχικῶν του Δικαιωμάτων στὴν διακυβέρνηση τῆς Χώρας, γιὰ κατοχύρωση τῆς Συνταγματικῆς τάξης καὶ νομιμότητας, γιὰ τὴν αὐτοδιάθεση τῆς Κύπρου, γιὰ ἀποδέσμευση τοῦ Ἔθνους ἀπὸ τὸν ἀσφυκτικὸν κλοιὸ τῶν ξένων μονοπωλίων καὶ γιὰ τὴν οἰκονομικὴ ἀνάπτυξη τοῦ τόπου καὶ αὔξηση τοῦ βιοτικοῦ ἐπιπέδου τοῦ λαοῦ.

Σ' αὐτὸν τὸν Ἐθνικὸ ἀγῶνα, ἔχομε χρέος νὰ δώσωμε τὸ παρὼν ὅλοι οἱ Ἕλληνες, γιὰ μιὰ Ἑλλάδα Ἀνεξάρτητη, Δημοκρατικὴ καὶ εὐημεροῦσα, ὅπως τὴν ὁραματίσθηκαν οἱ πρωτεργάτες τῆς Ἐθνικῆς μας Παλιγγενεσίας, τῶν ὁποίων τὴν μνήμην τιμοῦμε.

ΖΗΤΩ Η 25 ΜΑΡΤΙΟΥ.

ΖΗΤΩ Η ΑΥΤΟΔΙΑΘΕΣΗ ΤΗΣ ΚΥΠΡΟΥ.

Η Ν. Ε. ΕΔΑ Ν. ΗΜΑΘΙΑΣ

ΕΞΟΡΜΗΣΕΙΣ

Συνέχεια ἐκ τῆς 1ης σελίδος

ὑποχρεωμένοι νὰ κουβαλᾶνε μὲ παγούρια νερὸ καὶ νὰ ἀντιμετωπίζουν τὴν φοβερὴ θερινὴ ζέστη μέ. . Τσάι Νομίζουμε πὼς θὰ ἦ αν δίκαιο νὰ ξαναμπῆ σὲ λειτουργία καὶ νὰ δοθῆ σὲ κοινὴ χρῆσι ἡ προανοφερθεῖσα πηγή.

Καὶ τελειώνοντας ἄς μᾶς ἐπιτραπῆ νὰ παρατηρήσουμε καὶ κάτι ποὺ ἀσφαλῶς δὲν ὑπέπεσε στὴν ἀντίληψι τῶν ἁρμοδίων τῆς Δημαρχίας Τὰ πεῦκα τοῦ Συν)σμοῦ Παπαγου γέμισαν ξανὰ κάμπιες, ποὺ ἂν δὲν ἐξωντοθοῦν ἐγκαίρως θὰ καταστρέψουν τὴν μόνη πευκόφυτη περιοχή μας.

Ἄς ἐπιληφθοῦν τοῦ ἔργου ἐγκαίρως πρὶν εἶναι πολὺ ἀργὰ διὰ τὴν σωτηρίαν τοῦ λίγου πράσινου ποὺ μᾶς μένει.

Γ. ΑΝΑΣΤΑΣΙΑΔΗΣ
Βενιζέλου 27 ΒΕΡΟΙΑ
ΕΙΔΗ ΚΥΝΗΓΙΟΥ
ΟΠΛΑ ΚΥΝΗΓΕΤΙΚΑ
Ἀποκλειστικὸς ἀντιπρόσωπος τῶν Σκόντα, Μόντε Κάρλο
Ἐπισκευαὶ ὅπλων καὶ γέμισμα φυσιγγίων σὲ χαμηλὲς τιμὲς.

ΤΑΧ. Δ)ΝΣΙΣ ΗΜΑΘΙΑΣ

ΑΝΑΚΟΙΝΩΣΙΣ

Ἀνακοινοῦμεν ὅτι τὸ σύστημα τῆς καθιερώσεως τῶν Ταχ. Τομέων κατ' ἀριθμοὺς καθιερώθη καὶ εἰς τὴν πόλιν τῆς Θεσ)νίκης.

Κατόπιν τούτων συνιστῶμεν πρὸς τοὺς ἀποστολεῖς καὶ παραλήπτας ἐπιστολῶν καὶ λοιπῶν ἀντικειμένων ἐν γένει τὰ κάτωθι.

Ἐπὶ τῶν ἐπιστολῶν καὶ λοιπῶν ἐν γένει Ταχυδρομικῶν ἀντικειμένων προοριζομένων διὰ τὴν πόλιν τῆς Θεσσαλονίκης καὶ τοὺς πέριξ αὐτῆς συνοικισμοὺς παρακαλοῦνται οἱ ἀποστολεῖς νὰ ἀναγράφωσι εὐαναγνώστως πλήρη τὴν διεύθυνσιν τοῦ παραλήπτου ἤτοι ὀνοματεπώνυμον, ὁδὸν, ἀριθμὸν, περιοχὴν ἡ συνοικισμὸν καὶ ωόλιν. Παρὰ τὴν πόλιν πρέπει ἀπαραιτήτως νὰ ἀναγράφεται ὁ ἀριθμὸς τοῦ Ταχ. Τομέως ὡς τοῦτο ἐφαρμόζεται ἀπὸ ἐτῶν διὰ τὰς Ἀθήνας καὶ Πειραιᾶ ἐπ' ὠφελείᾳ ὑμῶν.

π.χ. Κον Γ. Ἀντωνιάδην
Ὁδὸν Ἐγνατίας 82
Θεσσαλονίκη Τ. Τ. 17
ἢ Κον Ἰωάννην Βασιλειάδην
Ρήγα Φερραίου 8
Βάρνα
Θεσσαλονίκη Τ.Τ. 555

Ἐκ τῆς Ταχ. Δ)νσεως
Ἠμαθίας

ΠΑΝΕΛΛΗΝΙΟΝ ΣΥΝΕΔΡΙΟΝ ΘΗΡΑΣ

Τὴν 15ην Ἀπριλίου 1966 θὰ συνέλθη εἰς Ἀθήνας πανελλήνιον συνέδριον τῶν κυνηγητικῶν συλλόγων μὲ θέμα τὴν τροποποίησιν τοῦ ὑφισταμένου κυν. Νόμου

Ὑπὸ τῶν διαφόρων συλλόγων ἔχουν προταθεῖ κατὰ καιροὺς διάφοραι τροποποιήσεις καὶ βελτιώσεις.

Σκοπὸς τοῦ συνεδρίου θὰ εἶναι ἡ ἔγκρισις ὑπὸ ὅλων τῶν σωματείων ἑνὸς νομοσχεδίου πρὸς προστασίαν τῆς θήρας, καὶ ἡ ὑποβολὴ αὐτοῦ εἰς τὸ ὑπουργεῖον Γεωργίας πρὸς ψήφισιν.

Εἰς ἐρώτησίν μας στὸν πρόεδρο τοῦ ἐδὼ Συλλόγου κ. Δημ. Κλήμη ἐὰν ὁ νομός μας θὰ ἀντιπροσωπευθῆ εἰς τὸ συνέδριον Ἀθηνῶν, οὗτος μᾶς ἀπήντησε ὅτι ὄχι μόνο θὰ σταλοῦν δύο μέλη τοῦ Δ. Συμβουλίου, ἀλλὰ καὶ θὰ ζητηθῆ ἐπιμόνως ὅπως συμπεριληφθοῦν ὁρισμένα ἄρθρα εἰδικῶς διὰ τὸν νομόν μας καὶ γενικὰ διὰ τὴν Μακεδονίαν, τὰ ὁποῖα ἔχει μελετήσει ἐπισταμένως μετὰ τοῦ Γεν. Γραμμ. κ Νικ. Ἀρτοπούλου. Τὸ Συνέδριον ὅπως πληροφορούμεθαθὰ διαρκέση ἐπὶ τριήμερον θὰ γίνη δὲ ἔναρξις αὐτοῦ ὑπὸ τοῦ ὑπουργοῦ Γεωργίας κ. Βασματζίδη καὶ τοῦ Διευθυντοῦ τῆς θήρας κ. Κλόσα.

Ἐπὶ τῇ εὐκαιρίᾳ τῆς συνεντεύξεως μας μετὰ τοῦ κ. Κλήμη μᾶς παρακάλεσε οὗτος ὅπως δημοσιεύσουμε καὶ τὴν ἀπόφασίν του διὰ τὴν κλῆσιν γενικῆς συνελεύσεως τοῦ κυνηγ. Συλλόγου Βεροίας διὰ τὴν ἔγκρισιν ὑπ' αὐτῆς τῶν εἰδικῶν ἄρθρων ποὺ ἔχει κατὰ νοῦν νὰ προτείνη εἰς τὸ Πανελλήνιον Συνέδριον.

Κύριος ὁμιλητὴς θὰ εἶναι ὁ δημοσιογράφος καὶ συνεργάτης τοῦ περιοδικοῦ «Κυνηγεσία καὶ Κυνοφιλία» κ. Παναγιώτης Κωνσταντινίδης ὅστις ἔχει κληθεῖ εἰδικῶς ἐξ Ἀθηνῶν διὰ τὸν σκοπὸν αὐτόν.

Ἡ ἀνακοίνωσις τῆς ἡμερομηνίας τῆς γεν. Συνελεύσεως θὰ ἀνακοινωθῆ εἰς τὸ ἑπόμενον φύλλον τῆς ἐφημερίδος μας.

ΤΟΕΒ ΤΡΙΠΟΤΑΜΟΥ

ΑΝΑΚΟΙΝΩΣΙΣ

Προκειμένου ὁ Τοπικὸς Ὀργανισμὸς Ἐγγείων Βελτιώσεων Τριποτάμου Βεροίας νὰ προσλάβη κατὰ τὴν ἀρδευτικὴν περίοδον 1966 ἐποχιακὸ προσωπικὸν ἤτοι: 2 ἐπόπτας καὶ 24 ὑδρονομεῖς, ἐπὶ τέσσαρας μῆνας περίπου, καλεῖ τοὺς ἐνδιαφερομένους ὅπως ὑποβάλλουν εἰς τὸν Ὀργανισμὸν μέχρι τὴν 23-4-1966 σχετικὴν αἴτησιν προσλήψεως.

ΚΑΝΑΔΙΚΕΣ ΛΕΥΚΕΣ
ΤΑ ΦΥΤΩΡΙΑ
Κ. ΑΝΑΣΤΑΣΟΠΟΥΛΟΥ
Διαθέτουν ἐγγυημένα φυτὰ Καναδικῆς λεύκης τῶν ἐκλεκτῶν κλώνων 214–455–ΒΙΝΤΕΛ
ΦΥΤΩΡΙΑ ΣΤΑΥΡΟΣ ΒΕΡΟΙΑΣ
Γραφεῖον Ἀλεξανδρείας Κεντρικῆς 80 τηλ. 88
Γραφ. Θεσ)νίκης Κομνηνῶν 19 Τηλ. 72–480

ΖΑΠΠΕΙΟΝ
ΤΟ ΜΕΓΑΛΥΤΕΡΟ ΑΣΤΥΝΟΜΙΚΟ
ΑΡΙΣΤΟΥΡΓΗΜΑ ΟΛΩΝ ΤΩΝ ΕΠΟΧΩΝ
7 ΧΡΥΣΟΙ ΑΝΘΡΩΠΟΙ
ΕΓΧΡΩΜΟΝ — ΑΚΑΤΑΛΛΗΛΩΝ
ΠΡΩΤΑΓΩΝΙΣΤΟΥΝ
ΡΟΣΣΑΝΑ ΠΟΝΤΕΣΤΑ
ΦΙΛΙΠ ΛΕΡΟΥΑ

ΝΕΑ ΤΟΥ ΔΗΜΟΥ ΒΕΡΟΙΑΣ

ΕΠΙΚΕΙΤΑΙ Η ΔΙΑΝΟΙΞΙΣ ΤΩΝ ΟΔΩΝ Μ. ΑΛΕΞΑΝΔΡΟΥ ΚΑΙ ΠΡΟΣ ΠΛΑΤΕΙΑΝ ΜΑΡΚΟΥ ΜΠΟΤΣΑΡΗ

'Επέστρεψεν ἐξ 'Αθηνῶν ὁ Δήμαρχος Βεροίας κ. Τσελέπογλου ὁ ὁποῖος προώθησεν πλεῖστα ὅσα ζητήματα τοῦ Δήμου μας.

'Εν τῷ μεταξὺ ὡς ἐπληροφορήθημεν τὸ δάνειον τῶν 2.500.000 δραχμῶν διὰ τὴν διάνοιξιν τῶν ὁδῶν Μ. 'Αλεξάνδρου καὶ ἀπὸ πλατείας ὡρολογίου πρὸς πλατεῖαν Μ. Μπότσαρη εἶναι πλέον πραγματικότης, περατωθέντων ὅλων τῶν διαδικασιῶν καὶ διατυπώσεων τὸ ἀργότερον δὲ ἐντὸς τοῦ προσεχοῦς 'Ιουνίου θὰ ἀρχίση ἡ διάνοιξις τῶν ὡς ἄνω ὁδῶν.

Καὶ ἔτσι ἕνα μεγάλο ὄνειρο τῶν συνδημοτῶν μας δηλαδὴ ἡ ἐπικοινωνία τῶν συνοικισμῶν προμηθέως, Τσερμὲν, Πασᾶ Κιόσκι κλπ μὲ τὸ Κέντρον τῆς πόλεως θὰ γίνη πλέον πραγματικότης.

Βεβαίως τὸ ποσὸν τῶν 2.500 000 μπορεῖ νὰ μὴν ἐπαρκεῖ γιὰ τὴν ὁλοκλήρωσιν τῶν ὡς ἄνω μεγάλων ἔργων. Πλὴν ὅμως τὸ δημοτικὸν Συμβούλιον εἶναι ἀποφασισμένον νὰ ἀπαιτήση τὴν ἄμεσον εἴσπραξιν τῶν ὑπεραξιῶν, μαζὶ δὲ καὶ μὲ τοὺς τακτικοὺς φόρους τοῦ Δήμου θὰ ὁλοκληρώση τὰ ἔργα.

'Ανέλαβαν τὴν καθαριότητα τοῦ Δήμου οἱ ἀναδειχθέντες διὰ δημοπρασίας ἐργολάβοι. 'Από τὶς πρῶτες μέρες ἐπαλήθευσαν αἱ προσδοκίαι τοῦ κ. Δημάρχου καὶ τοῦ Δημοτικοῦ συμβουλίου, διότι ἡ καθαριότης γίνεται πιὸ τέλεια καὶ σὲ μεγαλυτέραν ἔκτασιν. 'Εκ παραλλήλου τὰ δύο φορτηγὰ ἀνατρεπόμενα τοῦ Δήμου ἔμειναν πλέον ἐλεύθερα καὶ τὰ ὁποῖα καθ'ὅλην νὴν διάρκειαν τοῦ ἔτους θὰ μεταφέρουν ἀμμοχάλικα πρὸς ἐπίστρωσιν τῶν διαφόρων ὁδῶν καὶ θὰ ἐκτελοῦν διάφορες ἄλλες ἐργασίες τοῦ Δήμου

'Η ὁδρομάστευσις Μαυρονερίου καὶ 'Ασπρονερίου ἐτελείωσεν

Πλὴν ὅμως τὸ παλαιὸν δίκτυον Μαυρονερίου λόγω τῆς προχειρότητος τοῦ ἔργου κατέστη ἀκατάλληλον νὰ διοχετεύση καὶ τὴν μικρὰν πρώτην ποσότητα τοῦ ὕδατος. 'Ως δὲ μᾶς ἐπληροφόρησαν σὲ λίγο χρόνο θὰ κατεστρέφετο τελείως. 'Εν ὄψει αὐτῆς τῆς καταστάσεως ὁ κ. Δήμαρχος ἤρχισεν τὴν κατασκευὴν νέου δικτύου μὲ πολὺ μεγαλυτέρους ἀγωγοὺς ἀπὸ ἀμιαντοσωλῆνες καὶ ὄχι τσιμεντοσωλῆνες ἱκανὸν νὰ περιλάβη ὅλο τὸ νερό, ἕνα ἔργο μεγαλόπνοο καὶ τέλειο ἀπὸ πάσης τεχνικῆς ἀπόψεως καὶ ἔτσι ἡ πόλις μας θὰ σωθῆ ὁριστικὰ ἀπὸ τὴν ἀπαράδεκτη λειψυδρία. 'Εκ παραλλήλου ἀπὸ τὴν πηγὴ τοῦ 'Ασπρονερίου θὰ ἀρχίση ἡ κατασκευὴ τῶν ἀγωγῶν διὰ τὸ ἐσωτερικὸν δίκτυον τῶν συνοικισμῶν Προμηθέως, Μ. 'Αλεξάνδρου κλπ.

Τὸ συνεργεῖον ἐπεκτάσεως τοῦ σχεδίου πόλεως συνεχίζει τὰς ἐργασίας του. Παρακολουθήσαμε τὸ ἔργο του καὶ ἐξακριβώσαμε ὅτι πράγματι γίνεται μιὰ τέλεια ἀπὸ πάσης ἀπόψεως ἐργασία, γιὰ νὰ ἀποκτήση ἐπὶ τέλους ἡ πόλις μας ἕνα σύγχρονο σχέδιο πόλεως. Τὸ ἔργον ὅμως ὡς ἐκ τῆς φύσεως τῆς ἐργασίας του ἀπαιτεῖ χρόνον καὶ δὲν εἶναι δυνατὸν νὰ τελειώση μέσα σὲ λίγο διάστημα. Εἴμεθα ὅμως βέβαιοι ὅτι ἐντὸς τοῦ ἔτους θὰ ὁλοκληρωθῆ ἡ ἐργασία τοῦ σχεδίου πόλεως. "Ας μὴν ἀνυπομονοῦν ἑπομένως οἱ συνδημότες μας διότι αὐτὸ ποὺ γίνεται, γίνεται γιὰ τὸ καλό τους καὶ τὴν περιφρούρηση τῆς στέγης τους ποὺ μὲ τόσους κόπους καὶ μόχθους ἀνήγειραν

Σήμερον ἀφικνεῖται στὴν πόλι μας ὁ ὑπουργὸς Προνοίας ὁ ὁποῖος θὰ μελετήση ἐπὶ τόπου τὴν ἀνέγερσιν ἑνὸς συγχρονισμένου Παιδικοῦ Σταθμοῦ, διὰ τὴν πραγματοποίησιν τοῦ ὁποίου ὁ κ. Δήμαρχος καὶ τὸ δημοτικὸν συμβούλιον ἀνέπτυξαν μεγάλην δραστηριότητα Εἴμεθα δὲ βέβαιοι ὅτι καὶ αὐτὸ τὸ κοινωφελὲς ἵδρυμα θὰ θεμελιωθῆ ἐντὸς τοῦ ἔτους.

Τὰ ὡς ἄνω ἔργα καὶ πολλὰ ἄλλα διὰ τὰ ὁποῖα θὰ γράψωμεν εἰς προσεχεῖς μας ἐκδόσεις εἶναι ἀποτελέσματα τῶν ἀόκνων προσπαθειῶν τοῦ κ Δημάρχου καὶ τοῦ δημοτικοῦ μας συμβουλίου, ἀποδεικνύουν δὲ περίτρανα ὅτι οἱ συνδημότες μας δὲν διεψεύθησαν τὰς προσδοκίας των γιὰ πρόοδο καὶ ἀλλαγὴ ψηφίζοντας ὡς δήμαρχον τὸν κ. Εὐθ Τσελέπογλου καὶ τοὺς νέους δημοτικοὺς συμβούλους, οἱ ὁποῖοι μέσα στὰ ἐπιτρεπτὰ ὅρια τῆς σημερινῆς πραγματικότητος ἐργάζονται ὑπεράνθρωπα γιὰ τὸ καλὸ τῆς πόλεως καὶ τῶν συνδημοτῶν μας

'Αριθμὸς 28912

ΠΕΡΙΛΗΨΙΣ ΠΡΟΓΡΑΜΜΑΤΟΣ ΠΛΕΙΣΤΗΡΙΑΣΜΟΥ ΑΚΙΝΗΤΩΝ

'Ο Συμβολαιογράφος καὶ κάτοικος Βεροίας, Θωμᾶς Γ. Καλλιμπάκας

Δηλοποιῶ ὅτι

'Επισπεύσει τοῦ Πελοπίδα Κατωπόδη κατοίκου 'Αθηνῶν, ἐνεργοῦντος ὡς ἐπιτρόπου τῶν ἀνηλίκων τέκνων τοῦ φονευθέντος ἀδελφοῦ του Γεωργίου Κατωπόδι, 'Ανδρέου καὶ Στυλιανοῦ Γεωργίου Κατωπόδι, εἶχεν προσδιορισθῆ πλειστηριασμὸς διὰ τὴν 26 'Ιανουαρ ου 1964, ἐνώπιόν μου, τῶν δέκα ἑκατοστῶν τῶν τεσσάρων πέμπτων ἐξ ἀδιαιρέτου, ἑνὸς δασοκτήματος κειμένου εἰς τὴν θέσιν Δασόκτημα Παλατιτσίων, ἐκτάσεως τοῦ ὅλου στρεμμάτων ὀκτὼ χιλιάδων τετρακοσίων τεσσαράκοντα ἐννέα (8.449) τοῦ ὀφειλέτου Διομήδους 'Ελευθερίου Γκουνταμάνη, κατοίκου Νέου Πύργου ('Αγιάννη) Πιερίας, κατασχεθέντων δυνάμει τῆς ὑπ' ἀριθμὸν 1761)1963 ἐκθέσεως ἀναγκαστικῆς κατασχέσεως τοῦ δικαστικοῦ κλητῆρος τῶν ἐν Βεροίᾳ πρωτοδικῶν Φιλίππου Κοκκαριάρη, ὅστις πλειστηριασμὸς ἀνεβλήθη δυνάμει τῆς ὑπ' ἀριθμὸν 704)1963 ἀποφάσεως τοῦ κ. Προέδρου τῶν ἐν Βεροίᾳ Πρωτοδικῶν. "Ηδη κατόπιν δηλώσεως διὰ τῆς ὑπ' ἀριθμὸν 25 299)10 Δεκεμβρίου 1964 πράξεως τοῦ γραφείου μου, δι'ἧς δηλοῦται ἡ συνέχισις τοῦ πλειστηριασμοῦ τούτου, συμφώνως τοῖς ἄρθροις 893 καὶ 894 τῆς Πολιτικῆς Δικονομίας, ὑπὸ τῆς ἐν 'Αθήναις ἑδρευούσης 'Ανωνύμου 'Εταιρίας ὑπὸ τὴν ἐπωνυμίαν 'Εμπορικὴ Τράπεζα τῆς 'Ελλάδος νομίμως ἐκπροσωπουμένης ὑπὸ τοῦ 'Αθανασίου Κυρίτση, διευθυντοῦ καὶ Παναγιώτου 'Ανδρέου τμηματάρχου, δικαιουμένης λαμβάνειν δυνάμει τῆς ὑπ'ἀρ 500)1964 ἀποφάσεως τοῦ Δικαστηρίου τῶν ἐν Βεροέᾳ Πρωτοδικῶν δραχδὰς 35.500 νομιμοτόκως ἄχρις ἐξοφλήσεως συμφώνως μὲ τὴν ὑπ'ἀριθμὸν 2023)18 Δεκεμβρίου 1964 δηλοποίησιν προγράμματος πλειστηριασμοῦ, τοῦ δικαστικοῦ κλητῆρος τῶν ἐν Βεροίᾳ Πρωτοδικῶν Φιλίππου Κοκκαλιάρη, ἤθελεν ἐνεργηθῆ ὁ ἐκκρεμὴς οὗτος πλειστηριασμὸς τὴν 22 'Ιανουαρίου 1966 ὅστις κατόπιν κοινῆς συναινέσεως ἐπισπεύδοντος καὶ ὀφειλέτου ἀνεβλήθη. 'Ο ἀναβληθεὶς οὗτος πλειστηριασμὸς κατόπιν τῆς ὑπ'ἀριθμὸν 2354)14 Μαρτίου 1966 δηλοποιήσεως προγράμματος πλειστηριασμοῦ τοῦ δικαστικοῦ κλητῆρος τῶν ἐν Βεροίᾳ Πρωτοδικῶν Φιλίππου Κοκκαλιάρη, θέλει ἐνεργηθῆ ἐνώπιον μου ἢ ἐνώπιον τοῦ νομίμου ἀναπληρωτοῦ μου τὴν 17 'Απριλίου 1966 ἡμέραν Κυριακήν, ἀπὸ τῆς δεκάτης ὥρας π.μ. μέχρι τῆς δωδεκάτης μεσημβρινῆς, ἐν Βεροίᾳ Πρωτευούση τοῦ Δήμου Βεροίας παρὰ τῇ πλατείᾳ 'Αγίου 'Αντωνίου καὶ ἔξωθι τοῦ καφενείου κληρονόμων 'Ιωάννου Χαρίση ἢ καιροῦ μὴ ἐπιτρέποντος ἐντὸς αὐτοῦ, συνήθη τόπω τῶν πλειστηριασμῶν, τοῦ ἀναγκαστικῶς κατασχεθέντος ἀκινήτου δυνάμει τῆς ὑπ'ἀριθμὸν 1761)1963 ἐκθέσεως ἀναγκαστικῆς κατασχέσεως ἀκινήτου, τοῦ δικαστικοῦ κλητῆρος τῶν ἐν Βεροίᾳ Πρωτοδικῶν Φιλίππου Κοκκαλιόρη, ἀνῆκον ὡς πρὸς τὰ δέκα ἑκατοστὰ τῶν τεσσάρων πέμπτων εἰς τὸν Διομήδην Γκουνταμάνην ἤτοι στρέμματα 844,90, ἑνὸς δασοκτήματος κειμένου ἐν τῇ θέσει Δασόκτημα Παλατιτσίων, τῆς Κοινότητος Παλατιτσίων, Εἰρηνοδικείου Βεροίας, ἐκτάσεως, τοῦ ὅλου στρεμμάτων ὀκτὼ χιλιάδων τετρακοσίων τεσσαράκοντα ἐννέα (8 449) καὶ συνορευομένου γύρωθεν μὲ αὐτοκινητόδρομον Συκιᾶς,, Παλατιτσίων μέχρι τῆς θέσεως Πουρνάρι, ἀπὸ δὲ τῆς θέσεως Πουρνάρι ἀκολουθεῖ ἡμιονικὸν δρόμον, πρὸς τὸ χωρίον Παλατίτσια, μέχρι συναντήσεως τοῦ ρεύματος 'Αγίων Πάντων (Νῦν Δασος Δημοσίου) κορυφογραμμὴ δευτερεύουσα (ἀντέρισμα) ἐκ τῆς θέσεως Λυκοπήγαδο πρὸς Βρύσην Σαρακίνας, δάσος 'Ελαφίνας, Δάσος ΕΔΕΠ, (Συκιᾶς) Δάσος Φιλουριᾶς, καὶ ἀγροτικὴ περιοχὴ τοῦ χωρίου Παλατιτσίων περιλαμβάνει δὲ τὰ ὑπ' ἀριθμοὺς 1,2,3, 4α αβ δγ, 5, 6,7,8,9, καὶ 13 τεμάχια (τμήματα καὶ συστάδες) μὲ εἰδικὰς τοπωνυμίας Γραντιᾶ, Σέλωμα, Καπνὸς, Γ ορτζιᾶ Ρεῦμα Καλοῦ, Σκαμένη Πέτρα, Ζαρκάδα-Ράχη, Ραχόνια, Γρηγόρι, Βόδ, Ντόνα-Λυκόπια, Κερασιᾶ, Κοῦκος, Κόκκινος "Οχτος; Γρηγόρι-Βόδι, Μπάρα, "Αγιος Κωνσταντῖνος, Μανωλοπούλου, Στρούγγα, Σαρακίνα, Μεσονύχνι, Λειβαδίτσα, Πουρνάρι, Πουρναρόπουλο, Βρύση, Πηγάδι, Λατομεῖον, Κυποπήγαδο, Βουδουρόπετρες, Βίγλα, Τσικάρια καὶ Γοῦρνες. ἐκτιμηθέντος ἀντὶ δραχμῶν 80 000 "Οτι ὁ πλειστηριασμὸς τούτου ἐνεργεῖται ἵνα ἡ ἐπισπεύδουσα πληρωθῆ τὴν ἀπαίτησίν της, ἐκ δραχ 35 500, συμφώνως τῇ προκοινοποιηθείση ἐπιταγῇ ὡς καὶ τοὺς νομίμους τόκους.

'Ως πρώτη προσφορὰ διὰ τὴν ἔναρξιν τοῦ πλειστηριασμοῦ, θέλει χρησιμεύσει ἡ παρὰ τῆς ἐπισπευδούσης προσφερθεῖσα τοιαύτη ἤτοι δραχμαὶ 20 000

'Ο ὑπερθεματιστὴ δέον νὰ καταβάλη τὸ ἐκπλειστηρίασμα εἰς τὸ Δημόσιον Ταμεῖον Δανείων καὶ Παρακαταθηκῶν, τὸ δὲ οἰκεῖον γραμμάτιον θέλει μοί προσκομίση ἄλλω: ἐνεργηθήσεται ἀναπλειστηριασμὸς εἰς βάρος του. Τὸ φερέγγυον τῶν πλειοδοτῶν εἶναι τῆς ἀπολύτου κρίσεώς μου Εἰς περίπτωσιν μὴ ἐμφανίσεως τελευταίου πλειοδότου, ἡ ἐπισπεύδουσα θέλει συμψηφίση τὸ ἐκπλειστηρίασμα εἰς τὴν ἀπαίτησίν της. 'Η ἐπισπεύδουσα οὐδεμίαν εὐθύνην φέρει δι' ὕπαρξιν βαρῶν καὶ τυχὸν ἐκνίκησιν τρίτων.

Τὰ κηρύκεια δικαιώματα καὶ τὰ τοιαῦτα τοῦ Συμβολαιογράφου βαρύνουσι τὸν τελευταῖον ὑπερθεματιστὴν

Τὸ ὡς ἄνω περιγροφόμενον Δασόκτημα, εἶναι ὑποθηκευμένον 1) Διὰ δραχμὰς (100 000) ὑπὲρ τῶν πωλητῶν, τοῦ κτήματος Ξενοφῶντος Γεωργίου Παπαγεωργίου κλπ 2) Διὰ Δραχμὰς 50 000 ὑπὲρ τοῦ ἐν Βεροίᾳ 'Υποκαταστήματος τῆς ΑΤΕ. καὶ 3) Διὰ δραχ 133.800 ὑπὲρ τοῦ Λαζάρου Γεωργίου Φιλιππίδη κατοίκου Θεσσαλονίκης.

'Εγένετο ἐν Βεροίᾳ σήμερον τὴν πρώτην (1) τοῦ μηνὸς 'Απριλίου, τοῦ χιλιοστοῦ ἐννεακοσιοστοῦ ἐξηκοστοῦ ἕκτου (1966) ἔτους ἡμέραν Παρασκευή, καὶ ἐν τῷ Συμβολαιογραφείῳ μου κειμένῳ ἐν τῇ ἐνταῦθα καὶ ἐπὶ τῆς ὁδοῦ Βασιλέως Κωνσταντίνου 151, ἰδιοκτησία Εὐαγγέλου Πασσιᾶ, ἥτις ἀναγνωσθεῖσα καὶ βεβαιωθεῖσα ὑπεγράφη παρ' ἐμοῦ τοῦ Συμβολαιογράφου καὶ ἐσφραγίσθη.

'Ο Συμβολαιογράφος
Θ. Γ. Καλλιμπάκας

Ο ΓΟΥΣΤΑΥΟΣ ΤΗΣ ΣΟΥΗΔΙΑΣ ΕΝΕΚΡΙΝΕ ΝΑ ΓΙΝΗ ΕΡΕΥΝΑ ΔΙΑ ΤΗΝ ΕΓΚΑΘΙΔΡΥΣΙΝ ΤΗΣ ΔΗΜΟΚΡΑΤΙΑΣ

'Ο Βασιλεὺς Γουσταῦος τῆς Σουηδίας κατὰ τὴν διάρκεια συνεδριάσεως τοῦ ὑπουργικοῦ συμβουλίου εἰς τὴν ὁποίαν προήδρευσε ἐνέκρινε τὴν σύστασιν κοινοβουλευτικῆς ἐπιτροπῆς ἡ ὁποία εἶναι ἐπιφορτισμένη μὲ τὴν μελέτην τῆς νομικῆς θέσεως τοῦ ἀρχηγοῦ τοῦ Κράτους εἰς μίαν σύγχρονον κοινοβουλευτικὴν δημοκρατίαν. Δηλαδὴ πρόκειται περὶ μιᾶς ἐρεύνης ὡς πρὸς τὰς δυνατότητας ἐγκαθιδρύσεως τῆς δημοκρατίας ἐν Σουηδίᾳ. Δηλαδὴ ἡ καθ' ὅλα δημοκρατικὴ Σουηδία, προσαρμόζεται περισσότερο στὸ σύγχρονο πνεῦμα καὶ μὲ τὴν ἔγκρισιν τοῦ ἰδίου τοῦ Βασιλέως τους πάεινὰ γίνη περισσότερον δημοκρατική. Εὖγε τους.

ΜΙΑ ΘΕΡΜΗ ΠΑΡΑΚΛΗΣΙΣ

'Η ἐφημερὶς μας παρακαλεῖ θερμῶς τοὺς ἀναγνώστας συνδρομητάς της ὅπως ἀποστείλουν τὴν ἐτησίαν συνδρομὴν των ἐκ δραχμῶν πεντήκοντα ἐπ' ὀνόματι τοῦ διευθυντοῦ της κ. Γ. 'Αναστασιάδη ὁδὸς Βενιζέλου Βέροια διὰ ταχυδρομικῆς ἐπιταγῆς ἀφαιρῶντας τὰ ταχυδρ. τέλη.

'Απὸ τὴν συνδρομὴ ἐξαρτᾶται ἡ συνέχισις τῆς ἐκδόσεως τῆς ἐφημερίδος μας ποὺ μάχεται ἀνιδιοτελῶς γιὰ τὸ λαὸ καὶ τὴ Δημοκρατία.

Εὐχαριστοῦμεν

ΓΡΑΦΕΙΟΝ ΕΥΡΕΣΕΩΣ ΕΡΓΑΣΙΑΣ ΒΕΡΟΙΑΣ

'Υπὸ τοῦ Προϊσταμένου τοῦ Γραφείου, ὡς ἐκπροσώπου τοῦ ΟΑΑΑ ὑπεγράφη σύμβασις διαρκείας ἑνὸς ἔτους διὰ τὴν συσσίτισιν ὀγδοήκοντα (80) μαθητῶν τῆς Τεχνικῆς Σχολῆς Μαθητείας Βεροίας.

'Ο Προϊστάμενος
τοῦ Γ.Ε.Ε. Βεροίας
Ζήσης Βουρουτζῆς

Γ. ΑΝΑΣΤΑΣΙΑΔΗΣ
Βενιζέλου 27 ΒΕΡΟΙΑ
ΕΙΔΗ ΚΥΝΗΓΙΟΥ
ΟΠΛΑ ΚΥΝΗΓΕΤΙΚΑ
'Αποκλειστικὸς ἀντιπρόσωπος τῶν Σκόντα, ΜόντεΚάρλο
'Επισκευαὶ ὅπλων καὶ γέμισμα φυσιγγίων σὲ χαμηλὲς τιμές.

ΝΕΑ ΑΠΟ ΤΗΝ ΕΝΩΣΙΝ ΓΕΩΡΓΙΚΩΝ ΣΥΝΕΤΑΙΡΙΣΜΩΝ ΒΕΡΟΙΑΣ

Πρὸ ἡμερῶν ἐπεσκέφθησαν τὴν "Ενωσιν Γεωργικῶν Συν)σμῶν Βεροίας ἐκπρόσωποι τῆς μεγάλης Γερμανικῆς φίρμας ΕΝΤΕΚΑ καὶ συνειργάσθησαν μετὰ τοῦ Προέδρου τῆς 'Ενώσεως μας κ. Κων)νου Τριανταφυλλίδη σχετικῶς μὲ τὸ θέμα τῆς ἐξαγωγῆς ροδακίνων τῆς ἐφετεινῆς ἐσοδείας.

'Η ΕΝΤΕΚΑ εἶναι ἕνας μεγάλος καταναλωτικὸς Συνεταιρισμὸς τῆς Δυτικῆς Γερμανίας ἀριθμοῦσα 12.000.000 μέλη καὶ 43.000 καταστήματα ἐγκατεστημένα εἰς ὁλόκληρον τὴν Δυτικὴν Γερμανίαν.

'Εδρεύει δὲ εἰς Μόναχον.

Οἱ ἐκπρόσωποί της ἐδήλωσαν εἰς τὸν Πρόεδρόν μας ὅτι κατὰ τὸ παρελθὸν εἶχον καλὴν συνεργασίαν μὲ συνεταιριστικὰς ὀργανώσεις τῆς 'Ελλάδος καὶ ἀπερρόφησαν μεγάλας ποσότητας τῶν ἐκλεκτῶν ἑλληνικῶν Ροδακίνων.

Τὰς ἰδίας προθέσεις ἔχουν καὶ ἐφέτος καὶ ἐνδιαφέρονται διὰ τὴν ἀπορρόφησιν μεγάλων ποσοτήτων ροδακίνων καὶ ἐπιθυμοῦν ὅπως συνεργασθῶσι μὲ τὰς Συνεταιριστικάς μας ὀργανώσεις.

'Ομοίως τὴν "Ενωσιν Γ. Συν)σμῶν Βεροίας ἐπεσκέφθησαν ἐκπρόσωποι τῶν μεγάλων Γερμανικῶν συνεργαζομένων Οἴκων ΚΟΝΤΙΦΡΟΥΧΤ, ΧΕΝΤΛΕΡ καὶ ΜΠΕΛΩΦ οἵτινες ἐξεδήλωσαν ζωηρὸν ἐνδιαφέρον εἰσαγωγῆς ροδακίνων καὶ φράουλας ἐξέφρασαν δὲ τὴν ἐπιθυμίαν των ὅπως συνεργασθῶσι ἐπὶ τοῦ ἀντικειμένου τούτου μὲ τὰς Συνεταιριστικὰς 'Οργανώσεις.

'Εκ τῶν ἀνωτέρω ἐξάγεται τὸ συμπέρασμα ὅτι ὑπάρχουν εὐοίωνοι προβλέψεις διαθέσεως τῶν Ροδακίνων μας τῆς ἐφετεινῆς ἐσοδείας σὲ μεγάλες ποσότητες ἀφ' ἑνὸς ἀλλὰ καὶ σὲ καλὲς τιμὲς ἀφ' ἑτέρου.

Κατὰ τὴν συνεργασίαν τῶν ἐκπροσώπων τῶν Γερμανικῶν Οἴκων μετὰ τοῦ Προέδρου τῆς 'Ενώσεως Γ. Συν)σμῶν Βεροίας ἐξήρθη κυρίως ἡ ἐξαιρετικὴ ποιότης τῶν ἑλληνικῶν ροδακίνων ἀλλὰ καὶ ἡ ἐμπιστοσύνη μὲ τὴν ὁποίαν προσβλέπουν οἱ Γερμανικοὶ Οἶκοι εἰς τὰς Συνεταιριστικὰς 'Οργανώσεις τῆς 'Ελλάδος αἱ ὁποῖαι κατώρθωσαν νὰ φθάσουν τὸ ἐξαγωγικὸν ἐμπόριον τῶν ὀπωροκηπευτικῶν εἰς ὕψος περιωπῆς καὶ εἰς συναγωνιστικότητα ἐπιπέδου τῆς Κοινῆς Εὐρωπαϊκῆς 'Αγορᾶς.

ΜΕΛΛΟΝΤΕΣ ΓΑΜΟΙ

Γνωστοποιεῖται συμφώνως τῷ ἄρθρῳ 1369 τοῦ ἀστικοῦ Κώδικος ὅτι μέλλουσι νὰ ἔλθουν εἰς γάμον

'Ο ΑΧΙΛΛΕΥΣ ΝΙΩΠΑΣ τοῦ Κων)νου καὶ τῆς Αἰκατερίνης τὸ γένος Ζυγουλιάνα γεννηθεὶς εἰς Κάτω Βέρμιον καὶ κατοικῶν εἰς Βέροιαν καὶ ἡ ΕΙΡΗΝΗ ΜΑΓΚΑΚΗ τοῦ Στυλιανοῦ καὶ τῆς 'Ασημίνας τὸ γένος Τσακίρη γεννηθεῖσα εἰς Τριταίαν Φωκίδος καὶ κατοικοῦσα εἰς Βέροιαν.

'Ο ΣΠΥΡΟΣ ΑΜΒΡΑΚΙΔΗΣ τοῦ Θεοδώρου καὶ τῆς Βασιλικῆς τὸ γένος Τσαλουχίδου γεννηθεὶς καὶ κατοικῶν ἐν Βεροίᾳ καὶ ἡ ΜΑΙΡΗ ΚΟΥΛΤΟΥΡΙΔΟΥ τοῦ Χρήστου καὶ τῆς Σμύρνας γεννηθεῖσα καὶ κατοικοῦσα εἰς Θεσσαλονίκη.

ΔΕΝ ΕΟΡΤΑΖΟΥΝ

'Ο κ. Λάμπρος Μιχαηδίδης χημικός, διευθυντὴς ψυγείων Δήμου Βεροίας, δὲν ἑορτάζει οὔτε δέχεται ἐπισκέψεις τὴν ἡμέρα τοῦ Πάσχα.

ΤΥΠΟΓΡΑΦΕΙΟΝ
ΝΙΚ. ΓΙΟΒΑΝΟΠΟΥΛΟΥ
ΙΠΠΟΚΡΑΤΟΥΣ 1
Τηλ. 4-02
ΒΕΡΟΙΑ
ΠΡΟΣΟΧΗ! Οὐδεμίαν σχέσιν ἔχομεν πλέον μὲ τὸ ἐπὶ τῆς ὁδοῦ Βικέλλα χαρτοτυπογραφεῖον Γιοβανοπούλου.
ΔΙΑ ΚΑΘΕ ΤΥΠΟΓΡΑΦΙΚΗΝ ΕΡΓΑΣΙΑΝ ΤΗΛΕΦΩΝΗΤΕ ΣΤΟ
4-02

ΕΠΙΔΟΤΗΣΙΣ ΡΟΔΑΚΙΝΩΝ ΕΤΟΥΣ 1965

'Εκ τῆς 'Ενώσεως Γεωργ. Συν)σμῶν Βεροίας μᾶς ἀνεκοινώθη ὅτι ἄρχισε ἡ πληρωμὴ τῆς ἐπιδοτήσεως ροδακίνων ἐσοδείας 1965 πρὸς 0,30 δρχ. κατὰ κιλόν.

ΑΝΑΓΝΩΡΙΣΙΣ ΣΩΜΑΤΕΙΟΥ

Διὰ τῆς ὑπ' ἀριθμὸν 121) 1966 ἀποφάσεως τοῦ Πρωτοδικείου Βεροίας, ἀνεγνωρίσθη σωματεῖον ὑπὸ τὴν ἐπωνυμίαν «Σύλλογος 'Ακτημόνων καλλιεργητῶν 'Αγίου Γεωργίου 'Ημαθίας Η ΕΛΠΙΔΑ» ἐδρεῦον ἐν 'Αγίῳ Γεωργίῳ 'Ημαθίας καὶ σκοπὸν ἔχον, τὴν γεωργικὴν ἀποκατάστασιν τῶν μελῶν του, ὡς καὶ τὴν ἐξύψωσιν τοῦ πνευματικοῦ καὶ βιοτικοῦ ἐπιπέδου αὐτῶν, διοικούμενον ὑπὸ πενταμελοῦς διοικητικοῦ συμβουλίου.

'Ο πληρεξούσιος δικηγόρος
'Εμμανουὴλ Καζαμπάκας

ΑΝΑΓΝΩΡΙΣΙΣ ΣΩΜΑΤΕΙΟΥ

Διὰ τῆς ὑπ' ἀριθμὸν 108) 1966 ἀποφάσεως τοῦ Πρωτοδικείου Βεροίας ἀνεγνωρίσθη σωματεῖον ὑπὸ τὴν ἐπωνυμίαν, «Σύλλογος Γονέων καὶ Κηδεμόνων Μαθητῶν καὶ Μαθητριῶν Ζ'. Δημοτικοῦ Σχολείου Βεροίας μὲ ἕδραν τὴν Βέροιαν καὶ σκοποὺς τοὺς ἐν τῷ ἐγκριθέντι καταστατικὸν περιλαμβανομένους.

'Εν Βεροίᾳ τῇ 19-3-1966
'Ο Πληρεξούσιος Δικηγόρος
'Ιωάννης Ζησέκας

ΤΙ ΑΚΡΙΒΩΣ ΣΥΜΒΑΙΝΕΙ ΕΙΣ ΤΟ ΒΙΕΤΝΑΜ

Εἶναι ἀλήθεια ὅτί ὁ πόλεμος τοῦ Νοτίου Βιετνὰμ συγκινεῖ τοὺς φιλειρηνικοὺς λαοὺς ὅλου τοῦ κόσμου Είμεθα ὅμως βέβαιοι ὅτι πολλοὶ ἀπὸ τοὺς ἀναγνώστας μας δὲν γνωρίζουν τί ἀκριβῶς συμβαίνει στὴν συμπαθῆ αὐτὴ χώρα, ὅπου ἀπὸ ἑξαετίας καὶ πλέον μιὰ ἀπὸ τὶς μεγαλύτερες δυνάμεις τοῦ κόσμου, δηλαδὴ ἡ 'Αμερική, ἔχει ἐμπλακῆ εἰς ἕναν πόλεμον τοῦ ὁποίου δὲν διακρίνεται τὸ τέλος, μὲ μοναδικὸν σκοπὸ νὰ στραγγαλίσῃ τὰς ἐλευθερίας τοῦ Βιετναμικοῦ λαοῦ. Πρὸς ἐνημέρωσιν τῶν ἀναγνωστῶν μας δίδουμε μιὰ μικρὴ εἰκόνα τοῦ αἰσχροῦ αὐτοῦ πολέμου.

Τὰ τρία τέταρτα τοῦ Νοτίου Βιετνὰμ κατέχονται ἀπὸ τοὺς Βιετκόγκ Καὶ εἰς τὸ ὑπόλοιπον ἕν τέταρτον, ἔχουν ἀποβιβασθῆ πάνω ἀπὸ διακόσιες χιλιάδες 'Αμερικανοὶ στρατιῶται καὶ χτυποῦν τὸν Βιετναμικὸ λαό, κατόπιν ἐντολῆς τῶν φιλοπολέμων ἰμπεριαλιστῶν ἀρχηγῶν των. Καὶ ἐν τῷ μεταξὺ καὶ στὸ μικρὸ αὐτὸ τμῆμα τοῦ Βιετνὰν δὲν μπορεῖ νὰ καταλάβῃ κανεὶς ποιὸς κυβερνᾶ καὶ τί ἐπιδιώκει, μὲ τὴν συχνὴν ἐναλλαγὴν τῶν διαφόρων ψευδοστρατηγῶν εἰς τὰς διαφόρους ψευδοκυβερνήσεις.

'Απὸ τὴν ἄλλη μεριὰ μεσα εἰς τὸ κέντρον τῆς πρωτευούσης ἐκρήγνυνται καθημερινῶς βόμβαι μὲ δεκάδες θυμάτων ἑκατέρωθεν. Αὐτὴ λοιπὸν εἶναι ἡ κατάστασις εἰς τὸ Νότιο Βιετνάμ. Δηλαδὴ ἀπὸ τὴν πλευρὰ τῶν 'Αμερικανῶν εἶναι μιὰ κλασσικὴ περίπτωσις κατακτητικῆς ἐκστρατείας καὶ στραγγαλισμοῦ τῆς ἐλευθερίας τῶν λαῶν καὶ ἀπὸ τὴν πλευρὰ τῶν ὀλίγων Βιετναμέζων ἐπιτηδείων στρατηγῶν εἶναι μιὰ κλασσικὴ περίπτωσις ρακανισματος τῶν 'Αμερικανικῶν δολλαρίων ποὺ κατὰ ἑκατομμύρια συρρέουν εἰς τὴν Σαϊγκόν. Πρέπει ὅμως νὰ γνωρίζουν οἱ ἐγκέφαλοι τοῦ Λευκοῦ Οἴκου ὅτι ἐξ αἰτίας τοῦ ἀπαραδέκτου αὐτοῦ πολέμου ἔχουν γίνῃ ὁ περίγελος ὅλου τοῦ κόσμου καὶ προκάλεσαν τὴν ἀγανάκτηση καὶ σ' αὐτὸν ἀκόμη τὸν 'Αμερικανικὸ λαὸ τὰ παιδιὰ τοῦ ὁποίου σκοτώνονται ἄνευ λόγου εἰς τὰς ζούγκλας τοῦ Βιετνάμ.

Καλὰ θὰ κάνουν, πρὸς περίσωσιν τοῦ ὑπολοίπου γοήτρου των, νὰ ἀποχωρήσουν ἀμέσως καὶ νὰ ἀφήσουν ἥσυχο ἕνα λαὸ ποὺ θέλει νὰ ζήσῃ εἰρηνικὰ καὶ ἐλεύθερα.

ΟΙ ΦΡΟΥΤΟΠΑΡΑΓΩΓΟΙ ΜΑΣ ΣΕ ΣΗΜΕΡΙΝΗ ΜΕΓΑΛΕΙΩΔΗ ΣΥΓΚΕΝΤΡΩΣΙΝ ΤΩΝ ΔΙΕΔΗΛΩΣΑΝ ΤΗΝ ΑΓΑΝΑΚΤΗΣΙΝ ΤΩΝ

ΔΙΑ ΤΗΝ ΕΓΚΛΗΜΑΤΙΚΗ ΑΔΙΑΦΟΡΙΑ ΤΗΣ ΚΥΒΕΡΝΗΣΕΩΣ ΤΩΝ ΑΠΟΣΤΑΤΩΝ

Τεραστία συγκέντρωσις φρουτοπαραγωγῶν τῶν Νομῶν 'Ημαθίας καὶ Πέλλης πραγματοποιήθηκε σήμερα τὸ πρωΐ στὸν κινηματογράφο «Στὰρ» τῆς πόλεώς μας. Οἱ χιλιάδες τῶν φρουτοπαραγωγῶν διεδήλωσαν τὴν ἀγανάκτησίν των διὰ τὴν πρωτοφανῆ καὶ ἐγκληματικὴν ἀδιαφορίαν τῆς Κυβερνήσεως πρὸς τοὺς πληγέντας ἀπὸ τοὺς παγετοὺς καὶ τὰς χαλαζοπτώσεις φρουτοπαραγωγούς μας.

'Η συγκέντρωσις ὀργανώθηκε ἀπὸ τὸν σύλλογο φρουτοπαραγωγῶν Κεντρικῆς Μακεδονίας ἐν συνεργασίᾳ μὲ τοὺς ἀγροτικοὺς συλλόγους Βεροίας καὶ 'Εδέσσης.

'Η συγκέντρωσις διακρίθηκε διὰ τὸν μαχητισμὸν καὶ τὸν ἀκράτητον ἐνθουσιασμὸν καὶ στὴν ὁποία ἐκδηλώθηκε ἔντονα ἡ ἀγανάκτησις τῶν ἀγροτῶν μας οἱ ὁποῖοι ἐνῷ ὑπέστησαν τεραστίας ζημίας ἡ Κυβέρνησις ἀδιαφορεῖ ἐγκληματικῶς. Τὴν ἀπαράδεκτον αὐτὴν τακτικὴν τῆς Κυβερνήσεως ἐστιγμάτισαν οἱ διάφοροι ὁμιληταὶ οἱ ὁποῖοι κατεφέρθησαν δριμύτατα ἐναντίον τῶν ἀποστατῶν καὶ ἰδιαιτέρως κατὰ τοῦ 'Υπουργοῦ Γεωργίας.

Οἱ διάφοροι ὁμιληταὶ ἐτόνισαν ἐπίσης τὸ δρᾶμα τῶν πληγέντων φρουτοπαραγωγῶν μας, αἱ οἰκογένειαι τῶν ὁποίων ἀντιμετωπίζουν τὸ φάσμα τῆς πείνας.

Αἱ μαχητικαὶ ἐκδηλώσεις καὶ ἡ δραματικὴ θέσις τῶν φρουτοπαραγωγῶν μας συνεκίνησαν καὶ τὸν ἀστικὸν πληθυσμὸν τῆς πόλεως μας ὁ ὁποῖος ἐκφράζει καὶ αὐτὸς τὴν ἀγανάκτησίν του διὰ τὴν ἐγκληματικὴν ἀδιαφορίαν τῆς Κυβερνήσεως τῶν ἀποστατῶν ὡς πρὸς τὴν ἐπίλυσιν τῶν δικαίων αἰτημάτων τῶν φρουτοπαραγωγῶν μας γεγονὸς ποὺ θὰ ἔχῃ δυσμενεῖς ἐπιπτώσεις εἰς βάρος καὶ τοῦ ἀστικοῦ μας πληθυσμοῦ καὶ ἰδιαιτέρως τοῦ ἐπαγγελματικοῦ μας κόσμου.

Τέλος οἱ χιλιάδες τῶν συγκεντρωθέντων φρουτοπαραγωγῶν ἐνέκριναν ψήφισμα διὰ τοῦ ὁποίου ζητοῦν:

1) 'Αποζημίωσιν τῶν πληγέντων φρουτοπαραγωγῶν πρὸς 2 δραχ. κατὰ κιλὸν τῆς καταστραφείσης παραγωγῆς, λαμβανομένης ὡς βάσεως τῆς περισυνῆς ἐσοδείας.

2) 'Αμφισβητοῦν τὴν ἐκτίμησιν τῶν ζημιῶν, τὴν ὁποίαν διενήργησαν τὰ ἐντεταλμένα ὄργανα τοῦ ΟΓΑ.

3) Καταγγέλουν ὡς ἀνεπίτρεπτον τὴν παρέμβασιν τῆς ἐποπτείας συνεταιρισμῶν εἰς τὰ ἐσωτερικὸ γῶν συνεταιρισμῶν.

Ταλαίπωροι φρουτοπαραγωγοί μας, τί περιμένετε ἀπὸ μίαν Κυβέρνησιν ποὺ στηρίζεται στὴν δεξιὰ καὶ συγκεντρώνει μόλις τὴν πλειοψηφίαν, μὲ τοὺς δύο Τούρκους βουλευτάς. 'Εφ' ὅσον θὰ παραμένουν αὐτοὶ εἰς τὴν ἀρχὴν θὰ ἐπιλύωνται τὰ ζητήματα καὶ θὰ περιφρουροῦνται τὰ συμφέροντα μόνον τῆς οἰκονομικῆς ὀλιγαρχίας, τὰ δὲ δικά σας δίκαια αἰτήματα θα μένουν πάντοτε ἄλυτα καὶ τὰ ὑπομνήματά σας ἀναπάντητα

Μόνον μία Κυβέρνησις λαοπρόβλητος καὶ Δημοκρατικὴ βγαλμένη μὲ τὴν δική σας θέληση, θὰ ἐνδιαφερθῆ γιὰ τὸ καλὸ καὶ τὴν προκοπή σας. Γι' αὐτὸ αἱ μαχητικαὶ ἐκδηλώσεις σας πρέπει νὰ συνεχισθοῦν καὶ στὸν πολιτικὸ τομέα γιὰ τὴν διενέργεια νέων ἐκλογῶν πρὸς ἀνάδειξιν δικῆς σας κυβερνήσεως, βγαλμένης ἀπὸ τὰ δικά σας σπλάχνα.

'Η εὐημερία σας εἶναι συνειφασμένη μὲ τὴν ἐπικράτησιν μιᾶς ἀληθοῦς Δημοκρατίας καὶ τὴν πάταξιν τῆς οἰκονομικῆς ἀσυδοσίας τοῦ κεφαλαίου.

Ἄς ἀγωνισθοῦμε λοιπὸν ὅλοι μαζὺ γιὰ τὴν πραγματοποίησιν τῶν ὡς ἄνω σκοπῶν ἀπὸ τὰ ὁποῖα ἐξαρτᾶται ἡ ζωὴ καὶ ἡ προκοπή σας. Εἰδ' ἄλλως αἱ κινητοποιήσεις καὶ αἱ ἐκδηλώσεις σας θὰ εἶναι πάντοτε φωνὴ βοῶντος ἐν τῇ ἐρήμῳ.

'Αριθμὸς 28912

ΠΕΡΙΛΗΨΙΣ ΠΡΟΓΡΑΜΜΑΤΟΣ ΠΛΕ ΣΤΗΡΙΑΣΜΟΥ ΑΚΙΝΗΤΩΝ

'Ο Συμβολαιογράφος καὶ κάτοικος Βεροίας, Θωμᾶς Γ. Καλλιμπάκας

Δηλοποιῶ ὅτι

'Επισπεύσει τοῦ Πελοπίδα Κατωπόδη κατοίκου 'Αθηνῶν, ἐνεργοῦντος ὡς ἐπιτρόπου τῶν ἀνηλίκων τέκνων τοῦ φονευθέντος ἀδελφοῦ του Γεωργίου Κατωπόδι, 'Ανδρέου καὶ Στυλιανοῦ Γεωργίου Κατωπόδι, εἶχεν προσδιορισθῆ πλειστηριασμὸς διὰ τὴν 26 'Ιανουαρίου 1964, ἐνώπιόν μου, τῶν δέκα ἑκατοστῶν τῶν τεσσάρων πέμπτων ἐξ ἀδιαιρέτου, ἑνὸς δασοκτήματος κειμένου εἰς τὴν θέσιν Δασόκτημα Παλατιτσίων, ἐκτάσεως τοῦ ὅλου στρεμμάτων ὀκτὼ χιλιάδων τετρακοσίων τεσσαράκοντα ἐννέα (8 449) τοῦ ὀφειλέτου Διομήδους 'Ελευθερίου Γκουνταμάνη, κατοίκου Νέου Πύργου ('Αγιάννη) Πιερίας, κατασχεθέντων δυνάμει τῆς ὑπ' ἀριθμὸν 1761)1963 ἐκθέσεως ἀναγκαστικῆς κατασχέσεως τοῦ δικαστικοῦ κλητῆρος τῶν ἐν Βεροίᾳ πρωτοδικῶν Φιλίππου Κοκκαριάρη, ὅστις πλειστηριασμὸς ἀνεβλήθη δυνάμει τῆς ὑπ' ἀριθμὸν 704)1963 ἀποφάσεως τοῦ κ. Προέδρου τῶν ἐν Βεροίᾳ Πρωτοδικῶν. Ἤδη κατόπιν δηλώσεως διὰ τῆς ὑπ' ἀριθμὸν 25 299)10 Δεκεμβρίου 1964 πράξεως τοῦ γραφείου μου, δι' ἧς δηλοῦται ἡ συνέχισις τοῦ πλειστηριασμοῦ τούτου, συμφώνως τοῖς ἄρθροις 893 καὶ 894 τῆς Πολιτικῆς Δικονομίας, ὑπὸ τῆς ἐν 'Αθήναις ἑδρευούσης 'Ανωνύμου 'Εταιρίας ὑπὸ τὴν ἐπωνυμίαν 'Εμπορικὴ Τράπεζα τῆς 'Ελλάδος νομίμως ἐκπροσωπουμένης ὑπὸ τοῦ 'Αθανασίου Κυρίτση, διευθυντοῦ καὶ Παναγιώτου 'Ανδρέου τμηματάρχου, δικαιουμένης λαμβάνειν δυνάμει τῆς ὑπ' ἀρ 500)1964 ἀποφάσεως τοῦ Δικαστηρίου τῶν ἐν Βεροίᾳ Πρωτ δικῶν δραχδὰς 35 500 νομιμοτόκως ἄχρις ἐξοφλήσεως συμφώνως μὲ τὴν ὑπ ἀριθμὸν 2023)18 Δεκεμβρίου 1964 δηλοποίησιν προγράμματος πλειστηριασμοῦ, τοῦ δικαστικοῦ κλητῆρος τῶν ἐν Βεροίᾳ Πρωτοδικῶν Φιλίππου Κοκκαλιάρη, ἤθελεν ἐνεργηθῆ ὁ ἐκκρεμὴς οὗτος πλειστηριασμὸς τὴν 22 'Ιανουαρίου 1966 ὅστις κατόπιν κοινῆς συναινέσεως ἐπισπεύδοντος καὶ ὀφειλέτου ἀνεβλήθη 'Ο ἀναβληθεὶς οὗτος πλειστηριασμὸς κατόπιν τῆς ὑπ' ἀριθμὸν 2354)14 Μαρτίου 1966 δηλοποιήσεως προγράμματος πλειστηριασμοῦ τοῦ δικαστικοῦ κλητῆρος τῶν ἐν Βεροίᾳ Πρωτοδικῶν Φιλίππου Κοκκαλιάρη, θέλει ἐνεργηθῆ ἐνώπιον μου ἢ ἐνώπιον τοῦ νομίμου ἀναπληρωτοῦ μου τὴν 17 'Απριλίου 1966 ἡμέραν Κυριακήν, ἀπὸ τῆς δεκάτης ὥρας π μ. μέχρι τῆς δωδεκάτης μεσημβρινῆς, ἐν Βεροίᾳ Πρωτευούσῃ τοῦ Δήμου Βεροίας παρὰ τῇ πλατείᾳ 'Αγίου 'Αντωνίου καὶ ἔξωθι τοῦ καφενείου κληρονόμων 'Ιωάννου Χαρίση ἢ καιροῦ μὴ ἐπιτρέποντος ἐντὸς αὐτοῦ, συνήθη τόπω τῶν πλειστηριασμῶν, τοῦ ἀναγκαστικῶς κατασχεθέντος ἀκινήτου δυνάμει τῆς ὑπ' ἀριθμὸν 1761)1963 ἐκθέσεως ἀναγκαστικῆς κατασχέσεως ἀκινήτου, τοῦ δικαστικοῦ κλητῆρος τῶν ἐν Βεροίᾳ Πρωτοδικῶν Φιλίππου Κοκκαλιάρη, ἀνῆκον ὡς πρὸς τὰ δέκα ἑκατοστὰ τῶν τεσσάρων πέμπτων εἰς τὸν Διομήδην Γκουνταμάνην ἤτοι στρέμματα 844,90, ἑνὸς δασοκτήματος κειμένου ἐν τῇ θέσει Δασόκτημα Παλατιτσίων, τῆς Κοινότητος Παλατιτσίων, Εἰρηνοδικείου Βεροίας, ἐκτάσεως, τοῦ ὅλου στρεμμάτων ὀκτὼ χιλιάδων τετρακοσίων τεσσαράκοντα ἐννέα (8 449) καὶ συνορευομένου γύρωθεν μὲ αὐτοκινητόδρομον Συκιᾶς,, Παλατιτσίων μέχρι τῆς θέσεως Πουρνάρι, ἀπὸ δὲ τῆς θέσεως Πουρνάρι ἀκολουθεῖ ἡμιονικὸν δρόμον, πρὸς τὸ χωρίον Παλατίτσια, μέχρι συναντήσεως τοῦ ρεύματος 'Αγίων Πάντων (Νῦν Δασος Δημοσίου) κορυφογραμμὴ δευτερεύουσα (ἀντέρισμα) ἐκ τῆς θέσεως Λυκοπήγαδο πρὸς Βρύσην Σαρακίνας, δάσος 'Ελαφίνας, Δάσος ΕΔΕΠ, (Συκιᾶς) Δάσος Φιλουριᾶς, καὶ ἀγροτικὴ περιοχὴ τοῦ χωρίου Παλατιτσίων περιλαμβάνει δὲ τὰ ὑπ' ἀριθμοὺς 1,2.3, 4α, σβ, δγ, 5, 6,7,8,9, καὶ 13 τεμάχια (τμήματα καὶ συστάδες) μὲ εἰδικὰς τοπωνυμίας Γραντιᾶ, Σέλωμα, Καπνός, Γορτζιᾶ Ρεῦμα Καλοῦ, Σκαμένη Πέτρα, Ζαρκάδα–Ράχη, Ραχόνια, Γρηγόρι, Βόδ , Ντόνα–Λυκόπια, Κερασιᾶ, Κοῦκος, Κόκκινος Ὄκτος, Γρηγόρι–Βόδι, Μπάρα, Ἅγιος Κωνσταντίνος, Μανωλοπούλου, Στρούγγα, Σαρακίνα, Μεσονύχι, Λειβαδίτσα, Πουρνάρι, Πουρναρόπουλο, Βρύση, Πηγάδι, Λατομεῖον, Κυποπήγαδο, Βουσδουρόπετρες, Βίγλα, Τσικάρια καὶ Γοῦρνες, ἐκτιμηθέντος ἀντὶ δραχμῶν 80 000. Ὅτι ὁ πλειστηριασμὸς τούτου ἐνεργεῖται ἵνα ἡ ἐπισπεύδουσα πληρωθῆ τὴν ἀπαίτησίν της, ἐκ δραχ 35 500, συμφώνως τῇ προκοινοποιηθείσῃ ἐπιταγῇ ὡς καὶ τοὺς νομίμους τόκους.

'Ως πρώτη προσφορὰ διὰ τὴν ἔναρξιν τοῦ πλειστηριασμοῦ, Θέλει χρησιμεύσει ἡ παρὰ τῆς ἐπισπευδούσης προσφερθεῖσα τοιαύτη ἤτοι δραχμαὶ 20 000

'Ο ὑπερθεματιστὴς δέον νὰ καταβάλῃ τὸ ἐκπλειστηρίασμα εἰς τὸ Δημόσιον Ταμεῖον Δανείων καὶ Παρακαταθηκῶν, τὸ δὲ οἰκεῖον γραμμάτιον θέλει μοὶ προσκολίσῃ ἄλλως ἐνεργηθήσεται ἀναπλειστηριασμὸς εἰς βάρος του. Τὸ φερέγγυον τῶν πλειοδοτῶν εἶναι τῆς ἀπολύτου κρίσεώς μου Εἰς περίπτωσιν μὴ ἐμφανίσεως τελευταίου πλειοδότου, ἡ ἐπισπεύδουσα θέλει συμψηφίσῃ τὸ ἐκπλειστηρίασμα εἰς τὴν ἀπαίτησίν της. 'Η ἐπισπεύδουσα οὐδεμίαν εὐθύνην φέρει δι' ὕπαρξιν βαρῶν καὶ τυχὸν ἐκνίκησιν τρίτων.

Τὰ κηρύκεια δικαιώματα καὶ τὰ τοιαῦτα τοῦ Συμβολαιογράφου βαρύνουσι τὸν τελευταῖον ὑπερθεματιστὴν

Τὸ ὡς ἄνω περιγροφόμενον Δασόκτημα, εἶναι ὑποθηκευμένον 1) Διὰ δραχμὰς (100.000) ὑπὲρ τῶν πωλητῶν, τοῦ κτήματος Ξενοφῶντος Γεωργίου Παπαγεωργίου κλπ 2) Διὰ Δραχμὰς 50 000 ὑπὲρ τοῦ ἐν Βεροίᾳ 'Υποκαταστήματος τῆς ΑΤΕ. καὶ 3) Διὰ δραχ 133.800 ὑπὲρ τοῦ Λαζάρου Γεωργίου Φιλιππίδη κατοίκου Θεσσαλονίκης.

'Εγένετο ἐν Βεροίᾳ σήμερον τὴν πρώτην (1) τοῦ μηνὸς 'Απριλίου, τοῦ χιλιοστοῦ ἐννεακοσιοστοῦ ἑξηκοστοῦ ἕκτου (1966) ἔτους ἡμέραν Παρασκευή, καὶ ἐν τῷ Συμβολαιογραφείῳ μου κειμένῳ ἐν τῇ ἐνταῦθα καὶ ἐπὶ τῆς ὁδοῦ Βασιλέως Κωνσταντίνου 151, ἰδιοκτησία Εὐαγγέλου Πασσιᾶ, ἥτις ἀναγνωσθεῖσα καὶ βεβαιωθεῖσα ὑπεγράφη παρ' ἐμοῦ τοῦ Συμβολαιογράφου καὶ ἐσφραγίσθη.

'Ο Συμβολαιογράφος
Θ. Γ. Καλλιμπάκας

ΑΘΛΗΤΙΚΑ

'Η ἀθλήτρια τοῦ «Φιλίππου» Βεροίας Διναλη ἀνεδείχθη νικήτρια τοῦ Πανελληνίου πρωταθλήματος ἀνωμάλου δρόμου τῶν συλλόγων ὅλης τῆς χώρας.

'Ο ἀγὼν διεξήχθη στὸ ἀθλητικὸ κέντρο 'Αγίου Κοσμᾶ 'Αθηνῶν ἐπὶ ἀποστάσεως 1500 μ. μὲ πλούσιαν συμμετοχὴν ἀθλητριῶν ἀπὸ ὅλην τὴν 'Ελλάδα.

Αἱ τρεῖς πρῶτες νικήτριες:
Διναλη 5.35.4 (Φίλιππος Βεροίας).
Ντακομήτρου 5.51 (Πειραιῶς).
Κωντσέλη 5.58 (Πανιωνίου)

ΔΕΝ ΕΟΡΤΑΖΟΥΝ

'Ο κ. Θωμᾶς Μιχαλούσης, αὐτοκινητιστής, δὲν ἑορτάζει οὔτε δέχεται ἐπισκέψεις.

ΔΙΑΚΗΡΥΞΙΣ

'Ο Τοπικὸς 'Οργανισμὸς 'Εγγείων Βελτιώσεων Τριποτάμου Βεροίας, δυνάμει τῆς ὑπ' ἀριθ. 6)24.3.66 ἀποφάσεως τοῦ Διοικητικοῦ Συμβουλίου, προκηρύσσει μειοδοτικὸν διαγωνισμὸν διὰ τὴν προμήθειαν ἑνὸς Μυλίσκου (ὑδρομετρητοῦ παροχῶν) Εὐρωπαϊκῆς προελεύσεως, μετὰ τῶν ἀπαραιτήτων αὐτοῦ ἐξαρτημάτων.

Γίνονται δεκταὶ ἐνσφράγισται προσφοραὶ μέχρι τὴν 15.5.66, μετ' ἀναλυτικοῦ σημειώματος περιγραφῆς τῶν ἐξαρτημάτων, τοῦ τρόπου λειτουργίας καὶ χρήσεως αὐτοῦ.

'Εγγύησις διὰ τὴν συμμετοχὴ εἰς τὸν διαγωνισμὸν δραχ. 700.

Πλεῖονες πληροφορίαι εἰς τὴν Δ)νσιν τοῦ ὀργανισμοῦ (τηλ. 6-69) καθ' ἑκάστην κατὰ τὰς ἐργασίμους ὥρας.

'Ο Πρόεδρος
Εὐστ. Κοτρίδης

Βασίλειον τῆς 'Ελλάδος
Νομαρχία 'Ημαθίας
'Υπηρεσία Γεωργίας
'Αριθ Πρωτ 10698

'Εν Βεροίᾳ τῇ 22–3–1966

ΑΠΟΦΑΣΙΣ

'Ο Νομάρχης 'Ημαθίας
ἔχοντες ὑπ' ὄψει

1) Τὰς διατάξεις τοῦ Ν. 3200)55 «περὶ ἀποκεντρώσεως».

2) Τὰ ἀπὸ 28-6-55 καὶ 23–11–56 Δ)γματα περὶ ἀντικειμένου ἁρμοδιότητος Υ Γ. καὶ περὶ ἐπεκτάσεως ἁρμοδιοτήτων Νομαρχῶν.

3) Τὰς διατάξεις τοῦ Ν. 3250)24 ὡς ἐτροποποιήθη διὰ τῶν διατάξεων τοῦ Ν 2148)52καὶ 2258)52.

4) Τὴν ἀπὸ 8–3–66 αἴτησιν τῶν Φιλοθέου Λεμονοπούλου κ λ συγκυρίων τοῦ δάσους ὑπὸ τὴν ὀνομασίαν «Δάσος Παλατίτσης».

'Αποφασίζομεν

Αἴρομεν τὴν ἐκ τοῦ ἄρθρου 2 παρ 2 τοῦ Νόμου 3250)24, ὡς ἐτροποποιήθη μεταγενεστέρως, ὑφισταμένην ἀπαγόρευσιν καὶ ἐπιτρέπομεν εἰς τοὺς ἄνω ἀναφερομένους ὅπως μεταβιβάσωσιν τὸ εἰς τὴν κατοχὴν των Δάσος ὑπὸ τὴν ὀνομασίαν «Δάσος Παλατίτσης» ὁριζόμενον διὰ τοῦ σημειουμένου ὑπομνήματος τῷ συνημμένῳ τῇ παρούσῃ διαγράμματι, περιελθὸν αὐταῖς δυνάμει εἰδικῆς διαδοχῆς διὰ τῆς ὑπ' ἀριθ. 7116)61 καὶ τοῦ ἐπ' αὐτοῦ συμβολαίου διανομῆς ὑπ' ἀριθ. 18792) 62 συμβολαιογράφου Βεροίας Θ Καλλιμπάκα.

Γίνεται μνεία ὅτι ἡ παροῦσα τελεῖ ὑπὸ τοὺς ὅρους τῆς καταβολῆς τῶν ὑπὲρ τοῦ εἰδικοῦ Ταμείου 'Εποικισμοῦ δικαιωμάτων καὶ τῆς δημοσιεύσεως ταύτης ὡς τὸ ἄρθρον 2 παρ. 2 τοῦ Ν. 3250)24, ὡς ἐτροποποιήθη μεταγενεστέρως, ὁρίζει.

'Εφ' ὅσον πρόκειται νὰ κατατμηθῇ Δάσος ἢ Δασικὴ ἔκτασις δέον ἀπαραιτήτως νὰ ἐκδοθῇ καὶ ἡ ὑπὸ τοῦ ἄρθρου 216 τοῦ Ν. 4173 «περὶ Δασικοῦ Κώδικος» ἀπαιτουμένη ἄδεια, πάσης σχετικῆς δικαιοπραξίας οὔσης ἀκύρου ἄνευ τηρήσεως τῆς προϋποθέσεως ταύτης.

Τέλος οἱ ἐνδιαφερόμενοι δέον νὰ ἔχωσιν ὑπ' ὄψιν των ὅτι ἡ παροῦσα δὲν ἔχει τὴν ἔννοιαν ἀναγνωρίσεως κυριότητος ἢ παντὸς ἑτέρου δικαιώματος ὑπὲρ τῶν ἐνδεικτικῶς ἀναγραφομένων ὡς δικαιούχων.

'Ο Νομάρχης
'Αθ. Τσαρμακλῆς

Γ. ΑΝΑΣΤΑΣΙΑΔΗΣ
Βενιζέλου 27 ΒΕΡΟΙΑ
ΕΙΔΗ ΚΥΝΗΓΙΟΥ
ΟΠΛΑ ΚΥΝΗΓΕΤΙΚΑ
'Αποκλειστικὸς ἀντιπρόσωπος τῶν Σκόντα, ΜόντεΚάρλο
'Επισκευαὶ ὅπλων καὶ γέμισμα φυσιγγίων σὲ χαμηλὲς τιμές.

ΤΥΠΟΓΡΑΦΕΙΟΝ
ΝΙΚ. ΓΙΟΒΑΝΟΠΟΥΛΟΥ
ΙΠΠΟΚΡΑΤΟΥΣ 1
Τηλ. 4-02
ΒΕΡΟΙΑ
ΚΑΛΛΙΤΕΧΝΙΚΗ ΕΡΓΑΣΙΑ
ΛΟΓΙΚΑΙ ΤΙΜΑΙ
ΔΙΑ ΚΑΘΕ ΤΥΠΟΓΡΑΦΙΚΗΝ ΕΡΓΑΣΙΑΝ
ΤΗΛΕΦΩΝΗΤΕ ΣΤΟ
4-02

ΑΝΑΚΟΙΝΩΣΙΣ

'Ο Δήμαιχος Βεροίας
'Ανακοινοῖ ὅτι:

Κατόπιν τῆς ὑπ' ἀριθ. 54300)629)33-66 Τηλ)κῆς διαταγῆς τοῦ 'Υπουργείου Γεωργίας πρὸς τὴν Δ)νσιν Γεωργίας Ν. 'Ημαθίας καὶ βάσει τῆς ὑπ' ἀριθ. 44798) 25-2-66 ἀποφάσεως του ἀνακοινωθεῖσαν πρὸς τὴν ἀγροτράπεξαν θέλει ἐπιδοτηθεῖ κατὰ τὸ τρέχον καλλιερ)κὸν ἔτος ὁ βαμβακόσπορος σπορᾶς πρὸς 3,45—3,50 δραχμὰς κατὰ χιλ)μον. Κατόπιν τούτου ὁ βαμβακόσπορος ἀπολυμασμένος ἢ καὶ ἀπεντομωμένος θέλει διατεθῆ εἰς τοὺς καλλιεργητὰς εἰς τὴν τιμὴν τῶν 3 δραχ. κατὰ κιλόν.

'Η ἐπιδότησις τῆς καλλιεργείας βάμβακος θὰ καταβληθῆ οὐχὶ βάσει τῆς στρεμματικῆς ἐκτάσεως, ἀλλὰ τῆς παραγωγῆς συσπόρου βάμβακος πρὸς 1,50 κατὰ χιλιόγραμμον.

Δέον ὅπως ἀποτραπῆ τελείως ἡ χρησιμοποίησις βαμβακοσπόρου ἐμπορίου συνεπαγομένη τὸν ἀποκλεισμὸν ἐκ τῆς καταβληθεισομένης καὶ διὰ τὴν ἐφετεινὴν καλ)γειαν ἐπιδοτήσεως.

'Ο Δήμαρχος Βεροίας
Εὐθ. Τσελέπογλου

ΕΠΙΔΟΤΗΣΙΣ ΡΟΔΑΚΙΝΩΝ

'Εκ τῆς 'Ενώσεως Γεωργ. Συν)σμῶν Βεροίας μᾶς ἀνεκοινώθη ὅτι ἄρχισε ἡ πληρωμὴ τῆς ἐπιδοτήσεως ροδακίνων ἐσοδείας 1965 πρὸς 0,30 δρχ. κατὰ κιλόν.

ΤΑ ΔΙΚΑΙΑ ΑΙΤΗΜΑΤΑ ΤΩΝ ΦΡΟΥΤΟΠΑΡΑΓΩΓΩΝ

ΩΣ ΔΙΕΤΥΠΩΘΗΣΑΝ ΕΙΣ ΣΧΕΤΙΚΟΝ ΨΗΦΙΣΜΑ ΠΟΥ ΑΠΕΣΤΑΛΗ ΣΤΗΝ ΚΥΒΕΡΝΗΣΗ ΚΑΙ ΤΟΥΣ ΑΡΧΗΓΟΥΣ ΚΟΜΜΑΤΩΝ

Σήμερον 11ην 'Απριλίου εἰς τὸ Κινηματοθέατρον ΣΤΑΡ τῆς Βεροίας συνεκεντρώθησαν οἱ Φρουτοπαραγωγοὶ τῶν Νομῶν Ἡμαθίας καὶ Πέλλης κατόπιν προσκλήσεώς των παρὰ τοῦ Συλλόγου Φρουτοπαραγωγῶν Κεντρικῆς Μακεδονίας σὲ συνεργασία μὲ τὸν 'Αγροτικὸ Σύλλογο Βεροίας καὶ τὸν 'Αγροτικὸ Σύλλογο Ναούσης.

Τὰ θέματα ποὺ συνεζητήθησαν εἰς τὴν συγκέντρωσιν ἦταν τὰ ἀκόλουθα:

α) Θέμα ζημιῶν ἐκ τοῦ παγετοῦ καὶ χαλάζης.

β) Θέμα Κοινὸς φορεὺς ἐμπορίας φρούτων.

'Αφοῦ ἤκουσαν τὰς εἰσηγήσεις ἐπὶ τῶν ὡς ἄνω θεμάτων, ἐν συνεχείᾳ συνεζητήθησαν τὰ θέματα διεξοδικῶς καὶ κατέληξαν εἰς τὰς ἀκολούθους ἀποφάσεις.

α) 'Επὶ τοῦ θέματος ζημιαι ἐκ παγετοῦ καὶ χαλάζης:

1ον) Νὰ γίνῃ ἡ πρώτη [illegible]σις τῆς ζημίας ἐκ τῶν [illegible] τῆς 22 Μαρτίου [illegible] 1 'Απριλίου καθὼς καὶ τῆς ζημίας τῶν χαλαζοπτώσεων εἰς τὸ τέλος τοῦ μηνὸς 'Απριλίου ἀπὸ τοὺς γεωπόνους Διευθύνσεων Γεωργίας τῶν ὡς ἄνω Νομῶν ξεχωριστὰ ἀπὸ τὰς ἐκτιμήσεις ποὺ θὰ κάνει ὁ Ο.Γ.Α. μὲ τὰ δικά του ὄργανα.

Πρὸς τοῦτο παρακαλοῦν τὸν κ. 'Υπουργὸν Γεωργίας ὅπως διατάξῃ τὰς ὡς ἄνω Διευθύνσεις Γεωργίας καὶ ἐκτελέσουν τὴν ἐκτίμησιν ταύτην.

2ον) 'Η τελικὴ οἰκονομικὴ ζημία ἡ ὁποία ἐπῆλθεν συνεπείᾳ τῶν παγετῶν καὶ τῆς χαλάζης εἰς τοὺς φρουτοπαραγωγοὺς προσδιορισθῇ ὁριστικῶς κατὰ τὴν συγκομιδὴ καὶ πρὸς τοῦτο ληφθῇ ὑπ' ὄψιν ἡ περυσινὴ παραγωγὴ ἑκάστου πληγέντος παραγωγοῦ.

Διὰ τὰ νεαρὰ δενδρύλλια τὰ ὁποῖα σήμερον ἔχουν ἡλικίαν 4,5,6 καὶ 7 ἐτῶν νὰ ληφθῇ ὑπ' ὄψιν ἡ παραγωγὴ τοῦ 1965 ηὐξημένη ἀναλόγως λόγῳ τῆς μεγαλυτέρας ἡλικίας τῶν δένδρων κατὰ τὸ 1966.

3ον) Νὰ ἀνασταλοῦν χωρὶς τόκους ὑπηρηρερίας διὰ περίοδον 3 ἐτῶν τὰ πάσης φύσεως δάνεια τῶν πληγέντων φρουτοπαραγωγῶν ἀπὸ τὸν παγετὸν ἢ τὴν χάλαζαν καὶ νὰ ἐπανενισχυθοῦν ἀμέσως οἱ πληγέντες μὲ δάνεια ἀνασυγκροτήσεως προσηυξημένα κατὰ 50 τοῖς ἑκατόν.

4ον) Νὰ χορηγηθῇ ἡ ΑΤΕ δάνειον 10 ἐτῶν μὲ ἐπιτόκιον τοῦ τοῖς ἑκατὸ διὰ τὴν προμήθειαν (θερμαστρῶν) συσκευῶν προστασίας ἐκ τοῦ παγετοῦ, αἱ ὁποῖαι εἶναι εἰς εὐρυτάτην κλίμακα ἐν χρήσει εἰς Γαλλίαν καὶ τὰ ἀποτελέσματά των κατὰ τοῦ παγετοῦ εἶναι ἀπολύτως ἱκανοποιητικά.

Αἱ συσκευαὶ αὗται εἶναι δυνατὸν νὰ κατασκευασθοῦν εἰς βιοτεχνικὰ ἐργαστήρια ἐν Ἑλλάδι μὲ κόστος πολὺ χαμηλόν.

5ον) 'Η ἀξία τῶν ὡς ἄνω συσκευῶν νὰ ἐπιδοτηθῇ μὲ τὸ 75 τοῖς ἑκατὸν ὑπὸ τοῦ Κράτους.

6ον) Νὰ χορηγηθῇ ἡ ἀτέλεια δασμολογικὴ καὶ ἀπαλλαγὴ ἀπὸ παντὸς φόρου τοῦ καυσίμου τὸ ὁποῖον χρησιμοποιεῖται παρὰ τῶν ἀνωτέρω συσκευῶν καὶ τὸ ὁποῖον εἶναι τὸ MAZOYT.

7ον) 'Η ΑΤΕ νὰ χορηγῇ δάνειον διὰ τὴν προμήθειαν τοῦ μαζοὺτ ἀπὸ τοῦ Νοεμβρίου, τὸ δάνειον δὲ τοῦτο νὰ εἶναι λήξεως μὲ 30 Σεπεμβρίου.

8ον) Νὰ χορηγηθῇ παράτασις ὑποβολῆς δηλώσεως ζημίας πρὸς τὸν ΟΓΑ μέχρι 30 'Απριλίου διότι ὡρισμένοι ἀνταποκριταὶ τοῦ ΟΓΑ δὲν ἐδέχοντο δηλώσεις ζημίας ἐκ μέρους τῶν παραγωγῶν κατὰ τὰς νομίμους προθεσμίας.

9ον) Νὰ ἀσκηθῇ ἔλεγχος καὶ νὰ ἐπιβληθοῦν κυρώσεις εἰς τοὺς ἀνωτέρω ἀνταποκρίτας τοῦ ΟΓΑ ὥστε τοῦ λοιποῦ νὰ παύσῃ νὰ ἐμφανίζεται τὸ θλιβερὸν τοῦτο φαινόμενον.

10ον) Νὰ ἀναθεωρηθῇ ἀμέσως ὁ Κανονισμὸς τοῦ ΟΓΑ ὅσον ἀφορᾷ τὰς ἀσφαλίσεις κατὰ χαλάζης καὶ παγετοῦ καὶ νὰ ἀνατεθῇ ἡ σύνταξις τοῦ νέου κανονισμοῦ εἰς τὴν ἐπιτροπὴν εἰδικῶν ἀποτελουμένην:

α) 'Από δύο ἐκπροσώπους τοῦ ΟΓΑ.

β) 'Από 5 ἐκπροσώπους εἰδικοὺς κατ' εἴδους καὶ ἀσκοῦντας κατὰ κύριον ἐπάγγελμα τὴν καλλιέργειαν τοῦ ἀντιστοίχου εἴδους παραγωγοῦς. Εἰς οὐδεμίαν περίπτωσιν θὰ δεχθῶμεν ἀντιπροσώπους τῶν παραγωγῶν, παραγωγοὺς μὴ ἀσκοῦντας πραγματικὰ κατὰ κύριον ἐπάγγελμα τὸ εἶδος; τῆς καλλιεργείας τὸ ὁποῖον καὶ θὰ ἀντιπροσωπεύσουν εἰς τὴν ἀνωτέρω ἐπιτροπήν.

γ) 'Από δύο ἀντιπροσώπους ἐπιστήμονας γεωπόνους εἰδικοὺς τοῦ 'Υπουρ. Γεωργίας.

δ) 'Από 2 ἀντιπροσώπους ἐπιστήμονας γεωπόνους τῆς Πανελληνίου 'Ομοσπονδίας Συλλόγων Γεωπόνων 'Ελλάδος Π.Ο.Σ.Γ.Ε.

ε) 'Ο κανονισμὸς οὗτος ἀφοῦ συνταχθῇ παρὰ τῆς ἀνωτέρω 'Επιτροπῆς νὰ ἐλθῇ εἰς τὴν Βουλὴν καὶ νὰ ψηφισθῇ ὥστε νὰ καταστῇ Νόμος τοῦ Κράτους.

11ον) 'Η Συγκέντρωσις μὲ ἱκανοποίησιν ἐλληροφορήθη ὅτι ὁ 'Υπουργὸς Γεωργίας κ. Βασμαζίδης τὴν 25 Μαρτίου ἐπεσκέφθη τὰς πληγείσας περιοχὰς ὑπὸ τοῦ παγετοῦ καὶ διεπίστωσε αὐτοπροσώπως καθ' ὅτι γεωπόνος τεχνικὸς, τὰ; ζημίας ἐπὶ τῶν καρπῶν τῶν δένδρων ἐκ τοῦ παγετοῦ, ὡς ἐδήλωσεν εἰς τὴν 'Επιτροπὴν ἐκπροσώπων τῶν φρουτοπαραγωγῶν ἡ ὁποία τὸν ἐπεσκέφθη εἰς 'Αθήνας κατὰ τὴν 29 καὶ 30 Μαρτίου.

Β' 'Επὶ τοῦ δευτέρου συζητηθέντος θέματος.

ΚΟΙΝΟΣ ΦΟΡΕΥΣ ΕΜΠΟΡΙΑΣ ΦΡΟΥΤΩΝ

Οἱ συγκέντρωθέντες θεωροῦν ὑπεύθυνον διὰ τὴν μὴ πραγματοποίησι τοῦ 'Ενιαίου Φορέως 'Εμπορίας Φρούτων τὴν 7ην 'Επιθεώρησιν Συνεταιρισμῶν τῆς ΑΤΕ ἡ ὁποία μὲ τὴν ἀνεπίτρεπτον παρέμβασιν της καὶ μὲ τὴν ἐν γένει συμπεριφορὰν καὶ πολιτικὴν ποὺ ἤσκησε τελευταίως ἔναντι τῶν Συνεταιρισμῶν καὶ στελεχῶν αὐτῶν διέσπασε τὸ συνεταιριστικὸ κίνημα τῆς περιοχῆς Βερμίου πρὸς μεγάλην ζημίαν τῶν Φρουτοπαραγωγῶν.

'Η συγκέντρωσις συγκεκριμένως καταγγέλλει ὅτι:

α) 'Η 'Εποπτεία Συνεταιρισμῶν ἔβαλε σὰν στόχο τὴν δίωξη καὶ ἀπομάκρυνσιν ἀγροτικῶν στελεχῶν τῶν ὁποίων τὸ μόνον παράπτωμα εἶναι ὅτι δὲν ἐκτελοῦν τὰς ἐντολάς της καὶ δὲν γίνονται ὀργανά της, ἀλλὰ ἀγωνίζονται μὲ συνέπειαν γιὰ τὰ συμφέροντα τῶν παραγωγῶν συναδέλφων των.

β) 'Η 'Εποπτεία Συνεταιρισμῶν διὰ τοῦ γνωστοῦ τρόπου της ἀνεμίχθη εἰς τὴν ἀπομάκρυνσιν τοῦ Διοικητικοῦ Συμβουλίου τῆς 'Ενώσεως 'Εδέσσης κατὰ μῆνα Νοέμβριον.

γ) Τὸ αὐτὸ ἔπραξεν καὶ διὰ τὴν ἀπομάκρυνσιν τοῦ Προέδρου τοῦ Συνεταιρισμοῦ Ναούσης κ. Μέσκου διότι ὁ κ. Μέσκος δὲν ἀπεδέχετο τὰς εἰσηγήσεις της.

δ) Δὲν εἶναι ξένη πρὸς τὴν καθαίρεσιν τοῦ Διαχειριστοῦ τῆς Φρουτοκηπευτικῆς Σκύδρας τὴν ὁποίαν πρὸ πολλοῦ ἀγωνίζεται νὰ διαλύσῃ.

ε) 'Η ἐποπτεία Συνεταιρισμῶν ἀγωνίζεται καὶ συγκεντρώνει τὴν στιγμὴν ταύτην ἀποφάσεις νόθων καὶ παρανόμων γενικῶν συνελεύσεων συνεταιρισμῶν οὐδεμίαν σχέσιν ἐχόντων μὲ τὰ φρούτα (γαλακτοκομικοί, ὑφαντουργικοί κλπ.) καὶ προσπαθεῖ διὰ τῶν ἀποράσεων τούτων νὰ συγκρατήσῃ τριτοβάθμιον εἰδικὴν συνεταιριστικὴν ὀργάνωσιν τῶν φρουτοπαραγωγῶν ἡ ὁποία θὰ ἀσκῇ τὴν ἐμπορίαν τῶν φρούτων ἀπὸ ὀργανώσεις μέλη οὐδεμίαν σχέσιν ἐχούσας μὲ τὰ φροῦτα.

Διὰ τῆς πολιτικῆς ταύτης ἡ ἐποπτεία συνεταιρισμῶν ἐνεργεῖ πέραν τῶν ὑπὸ τοῦ Νόμου καθωρισμένων καθηκόντων της διὰ νὰ ἐπιτύχῃ τοὺς σκοπούς της, οἱ ὁποῖοι ἔρχονται εἰς πλήρη ἀντίθεσιν μὲ τὰ συμφέροντα τῶν φρουτοπαραγ.

'Απασαι αἱ ἐνέργειαι αὗται τῆς ἐποπτείας συνεταιρισμῶν εἶναι ἀπαράδεκτοι εἰς καμμίαν περίπτωσιν ἀπὸ τοὺς Φρουτοπαραγωγοὺς τῶν ὁποίων βλάπτουν τὰ οἰκονομικὰ συμφέροντα.

Ζητοῦμεν ἀπὸ τὴν ΑΤΕ καὶ τὸ 'Υπουργεῖον Γεωργίας νὰ πάρουν σαφῆ θέσιν ἐπὶ τῆς συμπεριφορᾶς αὐτῆς τῆς ἐποπτείας συνεταιρισμῶν.

Ζητοῦμεν τὴν ἄμεσον ἀπομάκρυνσιν τοῦ 'Επιθεωρητοῦ Συνεταιρισμῶν κ. Κελέσογλου καὶ ὡρισμένων ἐποπτικῶν ὀργάνων οἱ ὁποῖοι διὰ τῶν ἐνεργειῶν των προσπαθοῦν νὰ τορπιλίσουν τὴν ἵδρυσιν τοῦ κοινοῦ φορέως ἐμπορίας φρούτων, οἱ ὁποῖοι παρεμβαίνουν εἰς τοὺς Συνεταιρισμοὺς πέραν τῶν ἁρμοδιοτήτων των καὶ ἐμποδίζουν τὴν ὁμαλὴ δημιουργικὴ λειτουργία αὐτῶν, οἱ ὁποῖοι ἀπὸ ὄργανα ἐλέγχου τῶν συνεταιρισμῶν μετεβλήθησαν σὲ συνεταιριστικοὺς κομματάρχας χρησιμοποιοῦντες πρὸς τοῦτο ἀπαραδέκτως τὴν ἐξουσίαν τὴν ὁποίαν τοὺς ἐχορήγησεν ἡ Πολιτεία δι' ἄλλον σκοπόν.

Ζητοῦμεν ἀπὸ τὴν Κυβέρνησιν νὰ ἐπαναφέρῃ τὴν ἐποπτείαν συνεταιρισμῶν εἰς τὸ 'Υπουργεῖον Γεωργίας διότι τότε μόνον θὰ εἶναι δυνατὸν νὰ ἐκτελέσῃ τὸ καθῆκον της ἀπερίσπαστος καὶ ἀνεπηρέαστος ἀπὸ τὴν ΑΤΕ τὰ συμφέροντα τῆς ὁποίας συχνὰ ἐμπλέκονται μὲ τὰ συμφέροντα τῶν συν)σμῶν.

Ζητοῦμεν ἀπὸ τὴν Κυβέρνησιν καὶ τὴν Βουλὴν νὰ καταργήσῃ ἀμέσως τὸν Νόμον 516 καὶ τὸ Μ.Θ. ψήφισμα τὰ ὁποῖα δίδουν τὴν δυνατότητα νὰ ἐκδιώκονται ἀπὸ τὰς Διοικήσεις τῶν Συνεταιρισμῶν ζωντανὰ καὶ τίμια στελέχη ποὺ ἐργάζονται μὲ συνέπειαι καὶ μὲ πεῖσμα γιὰ τὴν προκοπὴ τῶν Συνεταιρισμῶν καὶ ἀντιστέκονται στὰ σχέδια τῶν ἐκμεταλλευτῶν τῶν ἀγροτῶν.

Ὅπως δὲν ἐπεμβαίνει τὸ Κράτος στὶς ἑταιρεῖες τῶν 'Εμπόρων καὶ τῶν ἄλλων κλάδων τῆς οἰκονομίας ἔτσι πρέπει νὰ μείνῃ μακρυὰ ἀπὸ τὰς διοικήσεις τῶν Συν)σμῶν.

Οἱ διάφορες Κυβερνήσεις καὶ γενικῶς ἡ πολιτικὴ ἡγεσία τοῦ τόπου πρέπει νὰ καταλάβουν καὶ νὰ πιστέψουν ὅτι οἱ ἀγρότες δὲν εἶναι πολῖτες δευτέρας ποιότητος καὶ εἶναι ἐλεύθεροι καὶ αὐτοὶ μέσα στὸν 'Ελληνικὸ χῶρο νόμιμα νὰ ἐκλέγουν τοὺς ἀνθρώπους ποὺ νομίζουν ἱκανοὺς καὶ τιμίους γιὰ νὰ ἐξυπηρετήσουν τὰ οἰκονομικά τους συμφέροντα.

Οἱ κληθέντες ἐξουσιοδοτοῦν τοὺς προέδρους τῶν Συλλόγων κ.κ. Κωνσταντίνον 'Αναστασόπουλον, Ι. Χριστίδην καὶ Γ. Παναδόπουλον ὅπως ἐπιδώσουν τὸ παρὸν ψήφισμα εἰς τὴν Κυβέρνησιν, εἰς τὴν Βουλὴν καὶ εἰς τὸν τόπον καὶ δίδει ἐντολὴν εἰς αὐτοὺς ὅπως εἰς περίπτωσιν καθ' ἣν ἡ Κυβέρνησι ἐντὸς τριῶν ἑβδομάδων δὲν ἱκανοποιήσῃ τὰ δίκαια αἰτήματα τοῦ ψηφίσματος τῶν φρουτοπαραγων συγκαλέσουν νέαν συγκέντρωσιν τούτων τὴν 8ην Μαΐου 1966 εἰς Νάουσαν προκειμένου νὰ ληφθοῦν ἀποφάσεις, διὰ τὴν ἔντασιν τοῦ ἀγῶνος καὶ τὴν πραγματοποίησιν συλλαλητηρίου διαμαρτυρίας.

'Εν Βεροίᾳ τῇ 11—4—1966

ΑΝΑΚΟΙΝΩΣΙΣ

'Εκ τῆς Νομαρχίας 'Ημαθίας ἀνακοινοῦται ὅτι ὡς διεπιστάθη πολλοὶ ἐκ τῶν ἐνδιαφερομένων πολιτῶν μετὰ τὴν λῆψιν παρὰ τῆς Νομαρχίας ἐγκρίσεως κυκλοφορίας αὐτοκινήτου φορτηγοῦ Ἰδιωτ. Χρήσεως μέχρις καὶ ἐνὸς τόννου ἐπανέρχονται διὰ τὴν αὔξησιν τοῦ ὡρελ. φορτίου τῆς ἀρχικῶς χορηγηθείσης ἐγκρίσεως λόγω ἀγορᾶς ὑπ' αὐτῶν μεγαλυτέρου αὐτοκινήτου (ὀχήματος).

'Επειδὴ τοῦτο ἀντίκειται πρὸς τὰς διατάξεις τοῦ ὑπ' ἀριθ. 419)64 Β. Δ)τος, γνωρίζομεν εἰς τοὺς ἐνδιαφερομένους ὅτι εἰς τὸ μέλλον δὲν θὰ εἶναι δυνατὴ ἔγκρισις αὐξήσεως τοῦ ὠφελίμου φορτίου πλέον τοῦ ἀπ' ἀρχῆς ἐγκριθέντος.

'Εφιστῶμεν τὴν προσοχὴν τῶν ἐνδιαφερομένων ὅπως προβαίνουσι εἰς τὴν ἀγοράν αὐτοκινήτου ὠφελ. φορτίου ἀναλόγου πρὸς τὸ παρὰ τῇ Νομαρχίᾳ ἐγκρινόμενον.

'Ο Νομάρχης 'Ημαθίας
ΑΘ. Γ. ΤΣΑΡΜΑΚΛΗΣ

ΤΟ ΠΟΛΙΤΙΚΟ ΔΡΑΜΑ ΤΟΥ κ. ΚΑΝΕΛΛΟΠΟΥΛΟΥ

Τὴν μελαγχολικὴν αὐτὴν ἐποχὴν τὸ πλέον διασκεδαστικὸν γεγονὸς εἶναι ὁ ἄγριος καυγᾶς μεταξὺ τῶν διαφόρων φατριῶν τῆς ΕΡΕ, ἰδιαιτέρως μεταξὺ τῶν ὀργάνων της ποὺ ἐρίζουν διὰ τὴν ὀρθοδοξίαν. Ἔτσι βλέπομεν τὰ ἐρετικὰ δημοσιογραφικὰ ὄργανα ἄλλα μὲν νὰ διαμηνίζουν τὰς δηλώσεις τοῦ φυγάδος καὶ ἄλλα τὰς δηλώσεις τοῦ κ. Κανελλοπούλου. Καὶ ὁ ἀρχηγὸς τῆς ΕΡΕ κ. Κανελλόπουλος ἔχει περιέλθει εἰς μίαν ἀξιοθρήνητον θέσιν.

'Ηγεῖται ἑνὸς κόμματος τοῦ ὁποίου ὅλα τὰ μέλη καὶ ὅλα τὰ ὄργανα δὲν τὸν ἀναγνωρίζουν ὡς ἀρχηγόν καὶ ἐξυμνοῦν ἕναν φυγάδα ὁ ὁποῖος περιέρχεται ἀνὰ τὰς ἠπείρους καὶ τοὺς ὠκεανούς. 'Ο δὲ κ. Κανελλόπουλος δι' ἀπεγνωσμένων προσπαθειῶν ἐπιδιώκει νὰ διατηρήσῃ τὴν θέσιν του. Εἶναι ἀλήθεια ἀξιολύπητος ἡ θέσις του.

ΔΗΜΟΙ, ΣΥΛΛΟΓΟΙ, ΣΩΜΑΤΕΙΑ ΚΑΙ ΛΑΟΣ

ΣΤΟ ΠΛΕΥΡΟ ΤΟΥ ΑΔΕΛΦΟΥ ΛΑΟΥ ΤΗΣ ΚΥΠΡΟΥ ΚΑΙ ΤΟΥ ΜΑΚΑΡΙΟΥ

Τὰ τελευταῖα γεγονότα μὲ τὰ μυστικὰ διαβούλια τῆς 'Αθήνας καὶ τὰς κινήσεις Γρίβα, προεκάλεσαν καὶ παρακαλοῦν (ὅπως ἦταν εὔλογο) τὶς ἔντονες ἀνησυχίες τοῦ ἑλληνικοῦ λαοῦ, τόσο γιὰ τὴν τύχη τοῦ Κυπριακοῦ λαοῦ, ὅσο καὶ γιὰ τὶς ἀνώμαλες νατοϊκὲς λύσεις ποὺ μαγειρεύονται ἐρήμην τοῦ ἑλληνικοῦ λαοῦ.

Διὰ τοὺς λόγους τούτους, δήμαρχοι πρόεδροι κοινοτήτων καὶ σωματείων καὶ χιλιάδες ἐπιτροπῶν ἀπὸ ὁλόκληρη τὴν 'Ελλάδα καὶ τὸ Νομό μας ἐκφράζουν δι' ὑπομνημάτων καὶ ψηφισμάτων τὰς ἀνησυχίας των καὶ τονίζουν:

1) Τὴν ἀνάκληση τοῦ Γρίβα ἀπὸ τὴν Κύπρο.

2) 'Αποκρούουν καὶ καταδικάζουν κάθε ἀπότειρα πραξικοπηματικῆς ἀνατροπῆς τῆς νομίμου Κυβερνήσεως τοῦ 'Αρχιεπισκόπου Μακαρίου.

3) Τάσσονται ἀλληλέγγυοι πρὸς τοὺς Κυπρίους ἀδελφοὺς οἱ ὁποῖοι ἀγωνίζονται γιὰ ἀδέσμευτη ἀνεξαρτησία καὶ αὐτοδιάθεση τῆς Κύπρου μὲ ἐπιστέγασμα τὴν ἕνωση μὲ τὴν 'Ελλάδα.

4) Ζητοῦν τὴν ἄμεση διενέργεια ἐλευθέρων ἐκλογῶν γιὰ τὴν ἀνάδειξη ὑπευθύνου Κυβερνήσεως στηριζομένης στὴν δύναμη τοῦ λαοῦ.

ΤΕΩΣ ΑΝΗΨΙΕ ΜΟΥ

Τὴν ὀργὴν καὶ ἀγανάκτησιν ποὺ προεκάλεσεν εἰς τὸν δημοκρατικὸν κόσμον ἡ ἀποστασία τοῦ κ. Γιαμᾶ, ἐκφράζει ἡ παρακάτω ἀνοικτὴ ἐπιστολὴ ποὺ τοῦ ἀπέστειλε ὁ θεῖος του κ. Στέφανος Δ. Βοῦρος. Γράφει ὁ κ. Βοῦρος πρὸς τὸν τὸν ἀποστάτην ἀνηψιόν τὰ ἑξῆς:

Πρὸς τὸν Βουλευτὴν
'Ιωάννην Γιαμᾶν

Τέως ἀνεψιέ μου, μέχρι χθὲς σᾶς εἶχα ἀνεψιόν. 'Από σήμερα μετὰ τὴν δήλωσίν σας ἔπαυσα νὰ σᾶς θεωρῶ ἀνεψιόν μαυ, Πῶς τόλμησες νὰ προδώσῃς τοὺς χιλιάδες ψηφοφόρους σου ποὺ ὅταν ἔβγαζες λόγο στὴν προεκλογικὴ ἐποχὴ σᾶς φωνάζαμε ὅλοι «ὁΓιαμᾶς εἶναι γιὰ μᾶς».

Τώρα ἂν τολμήσῃς νὰ βάλῃς ὑποψηφιότητα εἰς τὰς προσεχεῖς ἐκλογὰς νὰ γνωρίζῃς ὅτι οἱ ψηφοφόροι σου θὰ φωνάζουν «ὁ Γιαμᾶς μᾶς πρόδωσε, εἶναι ἀχρηστος γιὰ μᾶς».

Πῶς τόλμησες καὶ πρόδωσες τὸ ἱερὸν κόμμα τοῦ ἀειμνήστου Πλαστήρα;

Ξέχασες ποὺ ἤσουν μετὰ τὴν ἀπελευθέρωσιν ἔπαρχος στὴν Κατερίνη; Τί νὰ σοῦ γράψω ἄλλο; Μόνο νὰ ξέρῃς ὅτι ὅπως ἐγὼ ὡς θεῖος σου καλὸς, καὶ ἄλλοι συγγενεῖς σου ὡς καὶ ὅλοι οἱ ψηφοφόροι σὲ ἔχομε μισήσει.

'Ο τέως θεῖος σου
Στέφανος Δ. Βοῦρος

ΤΥΠΟΓΡΑΦΕΙΟΝ
ΝΙΚ. ΓΙΟΒΑΝΟΠΟΥΛΟΥ
ΙΠΠΟΚΡΑΤΟΥΣ 1
Τηλ. 4-02
ΒΕΡΟΙΑ
ΚΑΛΛΙΤΕΧΝΙΚΗ ΕΡΓΑΣΙΑ
ΛΟΓΙΚΑΙ ΤΙΜΑΙ
ΔΙΑ ΚΑΘΕ ΤΥΠΟΓΡΑΦΙΚΗΝ ΕΡΓΑΣΙΑΝ
ΤΗΛΕΦΩΝΗΤΕ ΣΤΟ
4-02

Γ. ΑΝΑΣΤΑΣΙΑΔΗΣ
Βενιζέλου 27 ΒΕΡΟΙΑ
ΕΙΔΗ ΚΥΝΗΓΙΟΥ
ΟΠΛΑ ΚΥΝΗΓΕΤΙΚΑ
'Αποκλειστικὸς ἀντιπρόσωπος τῶν Σκόντα, ΜόντεΚάρλο
'Επισκευαὶ ὅπλων καὶ γέμισμα φυσιγγίων σὲ χαμηλὲς τιμές.

ΟΙ ΗΡΩΕΣ ΤΗΣ ΕΘΝΙΚΗΣ ΑΝΤΙΣΤΑΣΕΩΣ ΘΑ ΤΙΜΗΘΟΥΝ

Συνέχεια ἐκ τῆς 1ης σελίδος

περίπτωσίν των ἀρνούμεθα τὸν χαρακτηρισμόν. Ὁ ἀγὼν ἐναντίον τῶν κατακτητῶν ἦτο ἐθνικὸς καὶ καθολικός. Πάντες δὲ οἱ ἀντιτιθέμενοι καὶ μαχόμενοι ἐναντίον τοῦ ἐχθροῦ ἦσαν Ἕλληνες πατριῶται. Οἱ τυφεκισθέντες ἦσαν Ἕλληνες πολῖται ποὺ περιεφρόνησαν τὸ σαρκίον καὶ τὰ ἀνθρώπινα ἀγαθὰ καὶ ἔπεσαν χάριν τῆς Ἑλλάδος. Ἡμᾶς τοὺς ἐπιζήσαντες δὲν ἐνδιαφέρει εἰς ποίαν πολιτικὴν παράταξιν ἀνῆκον ὅσοι ἀγωνισθέντες ἐθυσιάσθησαν. Ἡ ἀπαγόρευσις τοῦ μνημοσύνου ἀποτελεῖ πρᾶξιν ἀντεθνικήν. Δὲν δικαιοῦσθε νὰ ἐμπλέξητε τὰ σώματα ἀσφαλείας εἰς μίαν τοιαύτην πρᾶξιν. Ἀφήσατε τὸν λαὸν ἐλεύθερον νὰ χύση δάκρυ εὐγνωμοσύνης εἰς μνήμην ἐκείνων ποὺ ἐθυσίασαν τὴν ζωήν των διὰ τὴν Ἑλλάδα καὶ τοὺς συνανθρώπους των. Ἡμεῖς ἐν πάσῃ περιπτώσει θὰ τιμήσωμεν τοὺς νεκρούς μας».

Η ΠΑΝΟΙΚΟΔΟΜΙΚΗ ΑΠΕΡΓΙΑΚΗ ΣΥΓΚΕΝΤΡΩΣΗ

Συνέχεια ἐκ τῆς 1ης σελίδος

τικὰ δημοκρατικοῦ ἑνωτικοῦ συνεδρίου τῆς Γ.Σ.Ε.Ε.

Ἀξιώνουν

1) Τὴν ὑπογραφὴ ἐλευθέρων τοπικῶν συλλογικῶν συμβάσεων καὶ αὔξηση τῶν ἡμερομισθίων καὶ συντάξεων.

2) Τὴν ἐπέκταση τοῦ ΙΚΑ σὲ ὅλο τὸ Νομό μας.

3) Τὴν ἐπέκταση τοῦ Ἐπικουρικοῦ Ταμείου οἰκοδόμων καὶ στὴ Βέροια ἐφ' ὅσον ὑπάρχουν γι' αὐτὸ οἱ εὐνοϊκὲς συνθῆκες, ὡς διαπιστώνεται τοῦτο ἀπὸ τὰς εἰσπράξεις ποὺ πραγματοποίησε κατὰ τὸ 1965 τὸ ΙΚΑ ἀπὸ τοὺς οἰκοδόμους, ποὺ ἀνέρχονται στὸ ποσὸν τῶν 2.500.000 δραχ.

4) Τὴν διανομὴ ὅλων τῶν ὑπὲρ ἀγνώστων ἐνσήμων.

5) Τὴν μείωση τῶν προϋποθέσεων γιὰ σύνταξη καὶ Ταμείου ἀνεργίας.

6) Τὴν ἐπίσπευση ἀποπεράτωσης τῆς ἐπέκτασης τοῦ σχεδίου πόλεως Βεροίας.

7) Νὰ πραγματοποιηθῆ ἕνα γνήσιο καὶ δημοκρατικὸ συνέδριο τῆς Γ.Σ.Ε.Ε. μὲ συμμετοχὴ ὅλων τῶν διαγραμμένων ὀργανώσεων.

8) Τὴν κατοχύρωση καὶ ἐξασφάλιση συνδικαλιστικῶν καὶ δημοκρατικῶν ἐλευθεριῶν.

Ἐντολῇ Συγκεντρώσεως

Ὁ Πρόεδρος

Ἀντώνιος Μαργαρίτης

Ὁ Γ. Γραμματεὺς

Εὐρυπίδης Κων)νίδης

ΒΑΣΙΛΕΙΟΝ ΤΗΣ ΕΛΛΑΔΟΣ Βέροια 19)5)66

ΔΗΜΟΣ ΒΕΡΟΙΑΣ

ΕΠΕΙΓΟΥΣΑ ΠΡΟΣΚΛΗΣΙΣ

Καλοῦνται οἱ κάτωθι ὀνομαστὶ ἀναφερόμενοι στρατεύσιμοι κλάσεως 1970 (γεννηθέντας τὸ ἔτος 1949) ἐν ἀπουσίᾳ δὲ αὐτῶν οἱ γονεῖς των ἢ οἱοσδήποτε ἐνδιαφερόμενος, ὅπως προσέλθουν τὸ ταχύτερον εἰς τὸν Δῆμον Βεροίας, Τμῆμα Μητρώων Ἀρρένων, καὶ δηλώσωσι στοιχεῖα περὶ τοῦ θρησκεύματος, τοῦ ἐπαγγέλματος, τόπου καὶ διευθύνσεως μονίμου διαμονῆς καὶ τῶν γραμματικῶν γνώσεων των, προκειμένου νὰ συμπληρωθῶσι οἱ στρατολογικοὶ Πίνακες κλάσεως 1970.

1)	Ἀγνιάδης	Χαράλαμπος	τοῦ	Νικολάου	καὶ	τῆς	Μαρίας
2)	Ἀγγελακόπουλος	Ἀνέστης	»	Ἀλεξάνδρου	»	»	Σωτηρίας
3)	Ἀνδρεάδης	Κυριᾶκος	»	Γεωργίου	»	»	Ἀγγέλας
4)	Γρηγορόπουλος	Χρῆστος	»	Γεωργίου	»	»	Μαρίκας
5)	Γραμμάτης	Εὐάγγελος	»	Ἰωάννου	»	»	Ἑλένης
6)	Δουβαλόπουλος	Νικόλαος	»	Νικολάου	»	»	Ἀντιγόνης
7)	Δαμκαλῆς	Ἀναστάσιος	»	Ἀποστόλου	»	»	Ἄννης
8)	Ἐλευθεριάδης	Γεώργιος	»	Ἀνδρέα	»	»	Ροδάνθης
9)	Εὐστρατιάδης	Εὐστράτιος	»	Χρήστου	»	»	Μαρίας
10)	Εὐθυμιάδης	Παναγιώτης	»	Κυριάκου	»	»	Κυριακούλ.
11)	Ζαγκαρίδης	Δημήτριος	»	Ἰωάννου	»	»	Φωτεινῆς
12)	Ζιάνας	Νικόλαος	»	Ἰωάνου	»	»	Βικτωρίας
13)	Θεοδωρίδης	Παῦλος	»	Κων)νου	»	»	Σοφίας
14)	Κρουστάλλης	Ἀθανάσιος	»	Σωτηρίου	»	»	Καλλιόπης
15)	Καρακώστας	Ἀπόστολος	»	Ἀριστογείτ.	»	»	Μαρίας
16)	Κουρουζίδης	Χαράλομπος	»	Χριστοφόρου	»	»	Ἐλισάβετ
17)	Κυραγιάννης	Ἰωάννης	»	Παναγιώτου	»	»	Εὐγενίας
18)	Μπαλῆς	Ἰωάννης	»	Ἀλεξάνδρου	»	»	Δεσποίνης
19)	Μπολοτάκης	Γεώργιος	»	Θεοδώρου	»	»	Ἀσπασίας
20)	Μπεζυργιαννίδης	Μιλτιάδης	»	Κων)νου	»	»	Μαγδαλ.
21)	Μπίκας	Κων)νος	»	Γεωργίου	»	»	Ὀλυμπίας
22)	Μποζίνης	Κων)νος	»	Χρήστου	»	»	Βασιλικῆς
23)	Μεγαλονίδης	Ἠλίας	»	Γεωργίου	»	»	Σωτηρίας
24)	Μωραΐτης	Ἀναστάσιος	»	Στούρου	»	»	Ἄννης
25)	Μάρτος	Κων)νος	»	Στεργίου	»	»	Εὐδοξίας
26)	Μπεκιαρίδης	Παναγιώτης	»	Ἰωάννου	»	»	Ἀνασνασ.
27)	Μαντᾶς	Μερκούριος	»	Κων)νου	»	»	Σμαρως
28)	Μπερουμπῆς		»	Σπυρίδωνος	»	»	Ἑλένης
29)	Παπαναστασίου	Γεώργιος	»	Βασιλείου	»	»	Κων)τίας
30)	Πάππου	Ἀθανάσιος	»	Γεωργίου	»	»	Χρυσούλας
31)	Παπαδόπουλος	Ἰορδάνης	»	Κυριάκου	»	»	Μαγδαλ.
32)	Σπανόπουλος	Κων)νος	»	Φιλίππου	»	»	Εὐφροσύν.
33)	Τσιντάρας	Παναγιώτης	»	Νικολάου	»	»	Μαρίας
34)	Νικηφορίδης	Δημήτριος	»	Λαμπριανοῦ	»	»	Χρυσούλας
35)	Τσιαφούλης	Εὐάγγελος	»	Κων)νου	»	»	Ἐλισάβετ
36)	Τσανταρίδης	Ἀπόσταλος	»	Βασιλείου	»	»	Οὐρανίας
37)	Τσαΐλαχίδης	Σάββας	»	Ἀνδρέα	»	»	Εὐδοκίας
38)	Φελόπουλος	Γεώργιος	»	Δημητρίου	»	»	Καλῆς
39)	Χατζημασούρας	Πέτρος	»	Δημήτριος	»	»	Κορνηλίας
40)	Χαλκιᾶς	Γεώργιος	»	Θεοδώρου	»	»	Εὐγενίας
41)	Χριστοφορίδης	Φώτιος	»	Χρήστου	»	»	Ἑλένης
42)	Χασιούρας	Χρῆστος	»	Σωτηρίου	»	»	Εὐφραξίας
43)	Σάπιος		»	Νικολάου	»	»	Δόμνας
44)	Χριστόπουλος	Φώτιος	»	Σταύρου	»	»	Σουσάνας
45)	Τεμιρτσίδης	Γεώργιος	»	Κυριάκου	»	»	Ἐλισάβετ

Ὁ Δήμαρχος Βεροίας
ΕΥΘ. ΤΣΕΛΕΠΟΓΛΟΥ

ΕΝΩΣΙΣ ΣΥΓΓΕΝΩΝ ΕΛΛΗΝΩΝ ΠΟΛΙΤΙΚΩΝ ΠΡΟΣΦΥΓΩΝ

ΕΚΚΛΗΣΙΣ

Γιὰ ἄλλον ἕναν χρόνο τὰ Ἑλληνόπουλα ποὺ ζοῦν στὴν Ἑλλάδα θὰ χαροῦν μαζὶ μὲ τοὺς γονεῖς καὶ τοὺς συγγενεῖς τους τὴ θάλασσα, τὶς ὡραῖες ἀκρογιαλιὲς τῆς πατρίδος μας.

Γιὰ ἄλλο ἕνα καλοκαίρι τὰ παιδιὰ τῶν πολιτικῶν προσφύγων θὰ ζήσουν μὲ τὴν νοσταλγία τῆς πατρίδας, μὲ τὸ ὅραμα τοῦ γαλανοῦ οὐρανοῦ, μὲ τὴν λαχτάρα νὰ δοῦν καὶ ν' ἀγκαλιάσουν τοὺς γονεῖς καὶ συγγενεῖς τους στὴν Ἑλλάδα.

Ἐπανειλημμένα καὶ ὡσότου λυθῆ το τεράστιο αὐτὸ πρόβλημα τοῦ γενικοῦ ἐπαναπατρισμοῦ ἔχουν ἐκφράσει τὰ παιδάκια αὐτὰ τὸν πόθο τους νὰ τοὺς ἐπιτραπῆ νὰ ἐπισκεφθοῦν κατὰ τὶς θερινὲς διακοπὲς τὴν πατρίδα τους καὶ τοὺς ἐδῶ συγγενεῖς τους.

Ἡ ἐπιθυμία τους αὐτὴ εἶναι ἐπιθυμία καὶ τῶν γονέων τους ποὺ ἔταξαν σὰν ἱερὸ καθῆκον στὴ ζωή τους νὰ μεγαλώσουν τὰ παιδιά τους σὰν πραγματικὰ ἑλληνόπουλα, νὰ τὰ γαλουχήσουν μέσα σὲ ἀτμόσφαιρα ἀφοσίωσις καὶ ἀγάπης γιὰ ὅ,τι εἶναι πατρίδα—Ἑλλάδα, νὰ τοὺς ἐμπνεύσουν τὴν πίστη, τὰ ἰδανικά τους.

Ἡ Ἕνωσίς μας ἀπευθύνεται πρὸς ὅλους τοὺς πολιτικούς, πνευματικοὺς κοινωνικοὺς παράγοντες τοῦ τόπου, πρὸς ὁλόκληρο τὸν Ἑλληνικὸ λαὸ καὶ θετει τὸ ἀνθρωπιστικὸ αὐτὸ αἴτημα τῆς ἀνάγκης νὰ ἐπιτραπῆ νὰ ζήσουν ἔστω καὶ γιὰ λίγες μέρες τὴν πατρίδα τὰ παιδάκια τῶν πολιτικῶν προσφύγων.

Ἰδιαιτέρως ἀπευθυνόμεθα πρὸς τὴν Ἑλληνίδα μάνα, ποὺ ζεῖ καθημερινὰ τὴ λαχτάρα τῶν παιδιῶν της καὶ τῆς ζητοῦμε ὅπως, αὐτὴ ποὺ νοιώθει τὸν πόνο καὶ τὴν νοσταλγία τῶν παιδιῶν αὐτῶν συνηγορήσει γιὰ νὰ γίνει δεκτὸ τὸ πανανθρώπινο αὐτὸ αἴτημα.

Κανένας λόγος, κανένα πρόσχημα δὲν μποροῦν νὰ δικαιολογήσουν μιὰν ἄρνηση τῆς πατρίδας, νὰ δεχθῆ στὴν ἀγκαλιά της τὰ ξενητεμένα αὐτὰ ἑλληνόπουλα, ποὺ ὁ μεγάλος τους πόθος καὶ ἡ λαχτάρα εἶναι νὰ γνωρίσουν τὸν τόπο καὶ τοὺς συγγενεῖς τους καὶ ποὺ μόνο πικρία θὰ συσσώρευε στὴν παιδική τους ψυχούλα.

Εἴμαστε βέβαιοι πὼς ἡ ἔκκλησής μας αὐτὴ δὲν μπορεῖ παρὰ νὰ βρεῖ ἀπήχηση σὲ κάθε ἄνθρωπο καὶ νὰ συνηγορήσουν ὅλοι γιὰ τὴν ἐκπλήρωση αὐτοῦ τοῦ μεγάλου πόθου τῶν ξενητεμένων παιδιῶν,

Εὐχαριστοῦμε

Γιὰ τὸ Διοικητ. Συμβούλιο

Ἡ Γεν. Γραματεὺς

ΜΑΡΙΑ ΧΑΤΖΗΑΝΔΡΕΟΥ

ΔΗΜΟΣ ΒΕΡΟΙΑΣ

ΑΝΑΚΟΙΝΩΣΙΣ

Ἀνακοινοῦται ὅτι μετὰ δίμηνον ὁ Δῆμος θὰ προβῆ εἰς τὴν κατεδάφισιν τῶν ρυμοτομουμένων κτισμάτων πρὸς διάνοιξιν τῶν ὁδῶν Μεγ. Ἀλεξάνδρου καὶ Μάρκου Μπότσαρη κατ' ἐφαρμογὴν τῶν ὑπ' ἀριθ. 130)63 καὶ 74)55.89)56 ἀντιστοίχων πράξεων τακτοποιήσεως καὶ ἀναλογισμοῦ

Κατόπιν τούτου δέον οἱ ἔνοικοι τῶν ἐν λόγῳ ρυμοτομουμένων καταστημάτων καὶ οἰκιῶν νὰ μεριμνήσουν πρὸς ἐξεύρεσιν νέας στέγης ἀπὸ τοῦδε, ἵνα ἐκκενωθοῦν τὰ οἰκήματα μέχρι τῆς ἐκπνοῆς τῆς ἀνωτέρω προθεσμίας τῶν 2 μηνῶν.

Ὁ Δήμαρχος Βεροίας

ΕΥΘ. ΤΣΕΛΕΠΟΓΛΟΥ

ΔΗΜΟΣ ΒΕΡΟΙΑΣ

ΠΡΟΣΚΛΗΣΙΣ ΙΔΙΟΚΤΗΤΩΝ

ΔΙΑ ΤΗΝ ΑΝΑΚΑΤΑΣΚΕΥΗΝ (ΚΑΤΑΣΚΕΥΗΝ Ἢ ΕΠΙΣΚΕΥΗΝ) ΤΩΝ ΠΡΟ ΤΩΝ ΑΚΙΝΗΤΩΝ ΤΩΝ ΠΕΖΟΔΡΟΜΙΩΝ

Καλοῦνται οἱ ἰδιοκτῆται τῶν ἀκινήτων τῶν κειμένων ἐντὸς τῶν διοικητικῶν ὁρίων τοῦ Δήμου Βεροίας ὅπως, συμφώνως πρὸς τὰς διατάξεις τοῦ ἀπὸ 8)7-30)9 1930 Π. Δ)τος «περὶ κατασκεῆς καὶ ἐπισκευῆς τῶν πεζοδρομίων» καὶ βάσει σχετικῆς ἀδείας ἐν ἧ θὰ προσδιορίζηται τὸ εἶδος τῶν πλακῶν ἐπιστρώσεως, αἱ διαστάσεις αὐτοῦ καὶ ἐν γένει ὁ τρόπος κατασκευῆς, ἐκδιδομένη — τῇ αἰτήσει των — ὑπὸ Τεχνικῆς Ὑπηρεσίας τοῦ Δήμου, προβῶσιν εἰς τὴν ἔντεχνον ἀνακατασκευὴν (κατασκευὴν ἢ ἐπισκευὴν) τῶν πρὸ τῶν ἀκινήτων τῶν πεζοδρομίων.

Οἱ μὴ συμμορφούμενοι πρὸς τ' ἀνωτέρω ἰδιοκτῆται, καθίστανται ὑπεύθυνοι διὰ πᾶν συμβησόμενον ἀτύχημα ἢ ζημίαν εἰς τρίτον συνεπείᾳ φθορᾶς τῶν πρὸ τῶν ἀκινήτων πεζοδρομίων, τοῦ Δήμου οὐδεμίαν ὑπέχοντος εὐθύνην.

Ὡσαύτως ἐὰν ἐντὸς δύο μηνῶν ἀπὸ τῆς ἀνακοινώσεως τῆς παρούσης δὲν κατασκευασθῶσιν ἔνια πεζοδρόμια ὁ Δῆμος θὰ κατασκευάση ταῦτα χρεώνων τοὺς ἰδιοκτήτας μὲ τὴν σχετικὴν δαπάνην σύμφωνα μὲ τὶς σχετικὲς διατάξεις.

Ὁ Δήμαρχος Βεροίας

ΕΥΘ. ΤΣΕΛΕΠΟΓΛΟΥ

ΝΕΑ ΤΟΥ ΔΗΜΟΥ ΒΕΡΟΙΑΣ

— Διὰ τὴν ταχεῖαν ἀποπεράτωσιν τῶν ἐργασιῶν τῆς ἐπεκτάσεως τοῦ σχεδίου πόλεως, κατόπιν σχετικῆς εἰσηγήσεως τοῦ κ. Δημάρχου ἀπεφασίσθη ἡ πρόσληψις ἐκτὸς τοῦ κρατικοῦ καὶ ἑνὸς ἰδιωτικοῦ συνεργείου.

Βεβαίως εἶναι δικαιολογημένη ἡ διαμαρτυρία μερικῶν συνδημοτῶν μας καὶ τῶν οἰκοδόμων, διὰ τὴν ἀναστολὴν τῶν οἰκοδομικῶν ἐργασιῶν εἰς τὰ ἐκτὸς σχεδίου πόλεως οἰκόπεδα. Δὲν μποροῦσε ὅμως νὰ γίνη καὶ διαφορετικά. Ἡ ἐπέκτασις τοῦ σχεδίου πόλεως εἶναι ἐπιβεβλημμένη καὶ ἔχει σὰν σκοπὸ νὰ κατοχυρώση τὰς χιλιάδας τῶν οἰκοδομῶν ποὺ ἀνηγέρθησαν εἰς τὰς συνοικίας ἀπὸ φτωχοὺς βιοπαλαιστάς, Ἐπίσης ἄνευ τῆς ὑπάρξεως σχεδίου πόλεως εἶναι ἀδύνατος ἡ δημιουργία ἔργων ὑδρεύσεως, ἀποχετεύσεως, ὁδοποιΐας κ.λ.π. τῶν ὁποίων ἔχουν τόσην ἀνάγκην αἱ συνοικίαι καὶ γενικὰ ἡ πόλις μας.

Συνεπῶς ἡ ἐπέκτασις τοῦ σχεδίου πόλεως εὐεργετεῖ κατὰ κύριον λόγον τὰς συνοικίας ὅπου κατοικοῦν φτωχοὶ ἄνθρωποι οἱ ὁποῖοι ἀνήγειραν οἰκοδομὰς μὲ ἱδρῶτα καὶ αἷμα καὶ εἶναι ἀπαράδεκτον καὶ ἐγκληματικὸν νὰ μὴν κατοχυρωθοῦν αἱ οἰκίαι των καὶ νὰ στερηθοῦν ἐπ' ἄπειρον ἔργων ἀποφασιστικῆς σημασίας καὶ ἀμμέσου ἀνάγκης γιὰ μιὰ ἀνθρωπίνη συμβίαση, ὅπως εἶναι ἡ ὕδρευσις αἱ ἀποχετεύσεις κ.λ.π.

Ὕστερα ἀπ' ὅλα αὐτὰ νομίζομεν ὅτι ἀπόφασις τοῦ κ. Δημάρχου καὶ τοῦ νέου δημοτικοῦ συμβουλίου διὰ τὴν ἐπέκτασιν τοῦ σχεδιου πόλεως, εἶναι ἄξια παντὸς ἐπαίνου καὶ ἐξάρσεως καὶ πρέπει ὅλοι οἱ συνδημότες μας συναισθανόμενοι τὸ τεράστιον ὄφελός των νὰ τοὺς βοηθήσουν εἰς τὴν ὁλοκλήρωσιν ἑνὸς τόσον σοβαροῦ καὶ κοινωφελοῦς ἔργου. Ὁ Δῆμος Βεροίας πάντως θὰ καταβάλλη πᾶσαν δυνατὴν προσπάθειαν διὰ τὴν ταχεῖαν ἀποπεράτωσιν τῆς ἐπεκτάσεως τοῦ σχεδίου.

— Πληροφορούμεθα ὅτι προσφάτως τὸ δημόσιον ταμεῖον ἐξέδωσε ἐντάλματα πληρωμῶν διὰ παλαιὰς ὀφειλὰς τῶν συνδημοτῶν μας πρὸς τὸν Δῆμον. Πρὸς διαφώτησιν τοῦ κοινοῦ ἀλλὰ καὶ εἰς ἀπάντησιν τῶν ὀλίγων κακοβούλων οἱ ὁποῖοι προσπαθοῦν ἀνὰ πᾶσαν στιγμὴν νὰ θίξουν καὶ νὰ ἐκθέσουν τὸν κ. Δήμαρχο καὶ τὸ νέοδημοτικὸ συμβούλιο, τοὺς πληροφοροῦμε τὰ ἑξῆς:

Αἱ παλαιαὶ ὀφειλαὶ ἐστάλησαν καὶ ἐβεβαιώθησαν εἰς τὸ Δημόσιον Ταμεῖον ἀπὸ τὸν πρώην κ. Δήμαρχον καὶ τὸ προκάτοχον δημοτικὸν συμβούλιον. Δὲν γνωρίζομεν ὅμως διὰ ποίους λόγους δὲν εἰσεπράχθησαν ἐντὸς τῶν κανονικῶν χρονικῶν ὁρίων αἱ ὀφειλαί. Προσφάτως ὅμως τὸ Ὑπουργεῖον Οἰκονομικῶν διὰ σχετικῆς του ἐγκυκλίου πρὸς τὰ Δημόσια Ταμεῖα διέταξε τὴν ἄμμεσον εἴσπραξίν των. Ὁ Δήμαρχος κ. Τσελέπογλου καὶ τὸ νέον Δημοτικὸν Συμβούλιον εἶναι τελείως ἀμέτοχοι ὡς πρὸς τὴν σημερινὴν εἴσπραξιν τῶν παλαιῶν ὀφειλῶν. Ἐπειδὴ ὅμως ἐδημιουργήθη ὀξὺ οἰκονομικὸ θέμα διὰ τοὺς συνδημότας μας ὁ δήμαρχος κ, Τσελέπογλου εἶναι ἀποφασισμένος νὰ βοηθήση καὶ πάλιν τοὺς συνδημότας διὰ τὴν εἴσπραξιν τῶν ὀφειλῶν κατὰ δόσεις διότι ἡ μὴ εἴσπραξίς των ἐφ' ὅσον ἐβεβαιώθησαν ἀπὸ τοὺς προκατόχους των εἶναι ἀδύνατος καὶ ἀντίκειται πρὸς τὸν νόμον καὶ τὴν διαταγὴν τοῦ Ὑπουργείου Οἰκονομικῶν. Πιστεύομεν ὅτι τὴν καλὴν αὐτὴν πρόθεσιν τοῦ κ. Δημάρχου νὰ βοηθήση καὶ ὁ κ. Διευθυντὴς τοῦ Δημοσίου Ταμείου.

— Εἰς τὴν ἄλλη μας ἔκδοσιν θὰ δημοσιεύσωμεν τὸ πρόγραμμα τῶν ἐκτελεστέων ἔργων τοῦ 1966 ποὺ πράγματι παρ' ὅλες τὶς οἰκονομικὲς ἀδυναμίες τοῦ Δήμου μας εἶναι πλούσιον καὶ καλύπτει βασικὰς ἀνάγκας τῆς πόλεως καὶ τῶν συνδημοτῶν μας.

ΔΗΛΩΣΙΣ

Ἀπὸ τὴν σημερινή μας ἔκδοση τὴν ὑπευθυνότητα καὶ τὴν διεύθυνση τῆς ἐφημερίδος μας, ὅπως καὶ εἰς τὸ παρελθόν, ἀναλαμβάνει ὁ ἴδιος ὁ ἐκδότης της κ. Τριανταφυλλίδης ὁ κ. Ἀναστασιάδης Γεώργιος λόγῳ φόρτου τῶν ἐπαγγελματικῶν του ἀσχολιῶν μετὰ λύπης του ἀναγκάζεται νὰ ἀποχωρήση ἀπὸ τὴν διεύθυνση τῆς ἐφημερίδος μας, χωρὶς βεβαίως νὰ σημαίνη ὅτι θὰ πάψη νὰ εἶναι ἕνας ἀπὸ τοὺς ἐκλεκτούς μας συνεργάτας. Ἡ ἐφημερίς μας τοῦ ἐκφράζει τὰς θερμὰς της εὐχαριστίας διὰ τὴν ὑπεύθυνον ἀλλὰ καὶ διὰ τὴν διεύθυνον εἰς τὸ μέλλον ἐκλεκτήν του συνεργασίαν

ΑΠΩΛΕΣΘΗ ΔΙΠΛΩΜΑ

Ἀπωλέσθη δίπλωμα ὁδηγοῦ γεωργικοῦ ἑλκυστῆρος ἐπ' ὀνόματι Γκιόνογλου Ἡρακλῆ τοῦ Χαραλάμπους κατοίκου Βρυσακίου Ἠμαθίας.

Παρακαλεῖται ὁ εὑρὼν ὅπως τὸ προσκομίσει εἰς τὰ γραφεῖα τῆς ἐφημερίδος μας.

ΤΥΠΟΓΡΑΦΕΙΟΝ
ΝΙΚ. ΓΙΟΒΑΝΟΠΟΥΛΟΥ
ΙΠΠΟΚΡΑΤΟΥΣ 1
Τηλ. 4-02
ΒΕΡΟΙΑ

ΠΡΟΣΟΧΗ! Οὐδεμίαν σχέσιν ἔχομεν πλέον μὲ τὸ ἐπὶ τῆς ὁδοῦ Βικέλλα χαρτοτυπογραφεῖον Γιοβανοπούλου.

ΜΗ ΧΑΝΕΤΑΙ
ΤΟ ΚΑΛΟΚΑΙΡΙ ΣΑΣ
ΘΕΡΙΝΑ ΜΑΘΗΜΑΤΑ
ΑΓΓΛΙΚΩΝ
ΛΟΓΙΣΤΙΚΗΣ
ΓΡΑΦΟΜΗΧΑΝΗΣ
ΣΧΟΛΑΙ
ΣΤΡΑΤΗΓΑΚΗ

ΕΞΟΡΜΗΣΕΙΣ

ΕΥΓΕ ΛΟΥΛΟΥΔΗ ΤΙΜΙΟ ΑΓΡΟΤΟΠΑΙΔΟ

Πληροφορηθήκαμε ἀπό τίς καθημερινές ἐφημερίδες ὅτι ἕνα φτωχό ἀγροτόπαιδο ἀπό τήν Ἀριδαία ὁ Ἑλ. Λουλούδης κατήγγειλε δι' ἐπιστολῆς του πρός τόν ἀρχηγό τῆς Ε.Κ κ. Παπανδρέου, ὅτι ἕνας ἀξιωματικός τῶν Τ.Ε.Α. τοῦ πρότεινε νά δίνη «πληροφορίες» γιά κάποιον συγχωριανόν του. Καί πρός τιμήν του, ὁ Λουλούδης ἀρνήθηκε νά γίνη «καταδό της». Ἀσφαλῶς ὁ κ. ἀξιωματικός θά ἔμεινε ἔκπληκτος καί ἄφωνος καί δέν θά περίμενε μιά τέτοια ἀντίδραση ἀπό ἕνα φτωχόἀγροτό παιδο, τήν στιγμή ποῦ «γίγαντες» τῆς πολιτικῆς «ἥρωες» τῆς ἀντιστάσεως καί «ἀθάνατοι» διανοούμενοι δέχτηκαν χωρίς τόν παραμικρό δισταγμό ὄχι ἁπλῶς νά δώσουν «πληροφορίες» ἀλλά νά προδώσουν τόν ἴδιο τόν λαό καί τό κόμμα τους ποῦ ἔλαβε τήν λαϊκή ἐντολή νά Κυβερνήση τή χώρα.

Ἴσως μέ τό ὡς ἄνω γεγονός νά ἐπέστρεψε στό χωριό του ὁ Λουλούδης μέ «φάκελλο» καί ἴσως νά μήν μπορέση νά διορισθῆ ἐάν τό θελήση ὁδοκαθαριστής στό Δῆμο Ἀριδαίας.

Αὐτό ὅμως εἴμεθα βέβαιοι ὅτι δέν ἐνδιαφέρει οὔτε τόν Λουλούδη οὔτε καί κάθε ἄλλον τοῦ παραστήματος Λουλούδη, ἀφοῦ μποροῦν νά κοιτάξουν μέσα στά μάτια καί χωρίς νά τοὺς ντρέπονται τοὺς συγχωριανοὺς καί συμπολίτας των.

Δέν ὑπάρχει αἰσχρότερο ὑποκείμενο ἀπό ἕναν καταδότην καί χειρότερα πρᾶξις ἀπό τόν χαφιεδισμό.

ΔΙΑ ΤΟΝ κ. ΝΟΜΙΑΤΡΟΝ

Μᾶς ἐπληροφόρησαν καί ἐξακριβώσαμεν καί οἱ ἴδιοι ὅτι τά ἀφοδευτήρια τοῦ ΚΤΕΛ Βεροίας, ἀπό τήν ἔλλειψιν ἑπαρκοῦς ἐνδια φέροντος διά τόν συχνόν καί ἐπιμελῆ καθαρισμόν των, ἔχουν καταστῆ ἑστία μολύνσεως. Ἐκ παραλλήλου εἶναι καί ἀνεπαρκῆ διά τήν ἐξυπηρέτησιν τῶν χιλιάδων πολιτῶν, ποῦ ταξιδεύουν μέ τά λεωφορεῖα.

Τό ζήτημα εἶναι σοβαρόν καί ἰδίως διά τοὺς θερινοὺς μῆνας, διότι ἐκ τῆς ὡς ἄνω καταστάσεως διακινδυνεύει ἡ ὑγεία τῶν πολιτῶν μας.

Ὁ κ. Νομίατρος καί πᾶς ἀρμόδιος ἔχουν τόν λόγον ἐπί τοῦ προκειμένου. Ἐπιβάλλεται μόνιμος τοποθέτησις ἑνός ἀτόμου δαπάναις τοῦ ΚΤΕΛ διά τήν ἐπίβλεψιν καί τήν συνεχῆ καθαριότητά των. Ἀναμένομεν.

ΕΝΑ ΑΠΑΡΑΔΕΚΤΟΝ ΓΕΓΟΝΟΣ ΠΟΥ ΣΥΜΒΑΙΝΕΙ ΣΤΟΝ Ο.Τ.Ε. ΒΕΡΟΙΑΣ

"Οταν ἀπεφασίσθη ἡ διανυκτέρευσις τοῦ Ο.Τ.Ε. Βεροίας, ἡ ἐφημερίς μας ἡ ὁποία ἔχει σάν σκοπό της νά ἐξυμνῆ τά γεγονότα ποὺ ἔχουν σχέσιν μέ τήν ἐξυπηρέτησιν τοῦ κοινοῦ, ἔπραξεν τό καθῆκον της καί ἐσχολίασε διά τῶν στηλῶν της τό γεγονός μέ τά πλέον κολακευτικά λόγια. Προσφάτως ὅμως μᾶς κατηγγέλθη ἀπό ἀναγνώστην τῆς ἐφημερίδος μας ἕνα περιστατικόν ποὺ ἀποδεικνύει ὅτι ἡ διανυκτέρευσις δέν εἶναι ὁλοκληρωμένη. Καί συγκεκριμμένα ὁ ἀναγνώστης μας μεταβᾶς εἰς τόν ΟΤΕ ἡ ὥρα 1 μεταμεσονύκτιον τοῦ Σαββάτου πρός Κυριακήν, πρός ἐπίδοσιν τηλεγραφήματος ἐπειγούσης φύσεως, εὗρε τόν Ο.Τ.Ε. κλειστόν!!!

Τό γεγονός τοῦτο μᾶς ἠνάγκασεν νά ἐρευνήσωμεν τήν περίπτωσιν καί ἐξακριβώσαμεν πρός μεγάλην μας ἔκπληξιν ὅτι τό Σάββατο βράδυ πρός Κυριακήν ὁ ΟΤΕ δέν διανυκτερεύει!!! Ἐπειδή τοῦτο ἀντίκειται πρός τοὺς σκοποὺς τοῦ ΟΤΕ διά τήν ἀνά πᾶσαν στιγμήν καί ὥραν ἐξυπηρέτησιν τοῦ κοινοῦ, καυτηριάζομεν τό γεγονός καί θέτομεν ὑπ' ὄψιν τῶν ἁρμοδίων τήν ἀπαίτησιν τοῦ κοινοῦ νά ἐφαρμοσθῆ ἡ διανυκτέρευσις καί τήν νύκτα τοῦ Σαββάτου.

Νομίζομεν ὅτι ὁ σκοπός τοῦ ΟΤΕ εἶναι ἡ ἐξυπηρέτησις τοῦ κοινοῦ ἐπί γεγονότων ἐπειγούσης φύσεως τά ὁποῖα εἶναι φυσικόν νά συμβοῦν ἀνά πᾶσαν στιγμήν καί ὥραν. Ἐκτός βεβαίως ἐάν ὁ ΟΤΕ ἔχει τήν δύναμιν καί τά μέσα νά ἐμποδίση τήν δημιουργίαν ἐκτάκτων συμβάντων εἰς τοὺς πολίτας τήν νύκταν κάθε Σάββατου...Πάντως τό γεγονός τοῦτο εἶναι ἀπαράδεκτον καί δικαιολογημένα διαμαρτύρονται οἱ 35.000 συνδημόται μας. Οἱ ἁρμόδιοι ἔχουν ὑποχρέωσιν νά διατάξουν ἄνευ καθυστερήσεως τήν διανυκτέρευσιν τοῦ ΟΤΕ καί τήν νύκτα τοῦ Σαββάτου. Ἐλπίζομεν ὅτι τό ἐνδιαφέρον τῶν ἁρμοδίων διά τήν ἐπίλυσιν τοῦ δικαίου τούτου αἰτήματος θά μᾶς ἀφαιρέση τό δικαίωμα νά ἐπανέλθωμεν ἐπί τοῦ ἰδίου θέματος. Ἀναμένομεν.

ΧΑΙΡΕΤΙΣΜΟΣ ΤΗΣ ΔΙΟΙΚΟΥΣΗΣ ΕΠΙΤΡΟΠΗΣ ΤΗΣ ΕΔΑ ΠΡΟΣ ΤΟΝ ΣΤΡΑΤΗΓΟΝ ΑΥΓΕΡΟΠΟΥΛΟΝ

Κατ' ἀνακοίνωσιν τῆς ΕΔΑ ἡ 10η σύνοδος τῆς διοικούσης ἐπιτροπῆς αὐτῆς, ἀπηύθυνε τόν ἑξῆς χαιρετισμόν πρός τόν κρατούμενον στρατηγόν Αὐγερόπουλον καί τούς συνεργάτας του Τασόπουλον καί Βαλσαμήν.

«Στρατηγέ μας ἀγαπητοί φίλοι, τήν ὥρα ποὺ παραμένουν ἀσύλληπτοι, ἀκατάδιωκτοι καί ἀτιμώρητοι οἱ δολοφόνοι τῶν 13 θυμάτων τοῦ Γοργοποτάμου, ἐσεῖς βρίσκεσθε στήν φυλακή. Στό πρόσωπο σας φυλακίσθηκε διπλή φορά ἡ ἐθνική ἀντίσταση, ἡ ψυχή τοῦ ἔθνους. Μέ τήν ἡρωϊκή σας στάση, μέ τό παράδειγμα τῆς ἀγωνιστικῆς πίστης, γράφετε ἀκόμη μίαλαμπρή σελίδα, στό κεφάλαιον τῆς ἐθνικῆς καί δημοκρατικῆς ἀντίστασης τοῦ ἔθνους μας, τήν στιγμή ποὺ διώκονται τά ἱερά καί τά ὅσια τῆς σύγχρονης ἱστορίας μας.

Ἡ διοικοῦσα ἐπιτροπή τῆς ΕΔΑ, ὑπόσχεται ὅτι θά συνεχίση μαζύ μέ ὅλο τό λαό τήν πάλη γιά δημοκρατική πορεία στή χώρα γιά νά σᾶς ἀποσπάσουμε ἀπό τά κάτεργα τῆς φυλακῆς γιά νά βρεθῆτε καί πάλι ἀνάμεσά μας, στόν εὐγενικό ἀγῶνα γιά νάρθουν καλλίτερες μέρες γιά τό λαό καί τήν πατρίδα μας, γιά νά καταξιωθοῦν τά ἱερά ἰδανικά τῆς ἐθνικῆς μας ἀντίστασης».

ΣΤΟΝ ΚΑΜΠΟ

Τοῦ συμπολίτου μας κ. ΣΤΕΛΙΟΥ ΣΒΑΡΝΟΠΟΥΛΟΥ παρμένο ἀπό τήν ποιητική του συλλογή "ΜΙΚΡΟΙ ΚΥΚΛΟΙ,,

Τ' ἄσπρα τσεμπέρια φόρεσαν κοπέλλες τοῦ χωριοῦ
καί στό βαμβάκι φύτρωσαν κρινάκια τοῦ βουνοῦ.
Στόν κάμπο τίς ὁδήγησεν ἡ φτώχεια γιά δουλειά
σάν τό κακό χινόπωρο ποὺ διώχνει τά πουλιά.

***

Τά δάκτυλά τους—μηχανές μαζεύουν τό βαμβάκι
κάθε χεριά καί σκέψη τους ἕνα φτηνό τσιτάκι
φτωχά νά ντύσουνε μ' αὐτό τ' ἄγνοῦ κορμιοῦ τή χάρη
ποὺ θέ νά λάμψη στό χωριό φῶς καί χρυσό καμάρι.

***

Τ' ἀφεντικό τίς ἔγνοιες του μετράει στίς αὐλακιές
καί μιά θωρεῖ τόν οὐρανό καί μιά τίς κοπέλλιές:
«Αἴντε κορίτσια γλήγορα μᾶς ἔπιασε ὁ καιρός,
βαλθῆτε λίγο περισσά κι' ὁ κόπος σας διπλός».

***

Νυχτώνει πειά κι' ὅλοι ζητοῦν στόν κάμπο τό λευκό
τοῦ μόχτου τό ξαπόσταμα στόν ὕπνο τό γλυκό,
μά πρίν, τά χείλη δέονται θερμά μιά προσευχή:
«Μή συνεφιάζῃς οὐρανέ, μή στέλνης τή βροχή».

ΒΕΡΟΙΕΙΣ ΦΙΛΑΘΟΛΟΙ

Ἐσεῖς ποὺ μέχρι τώρα ἀγκαλιάσατε στοργικά καί πιστικά τοὺς ἄσσους ποδοσφαιριστάς μας καί σᾶς ἀξίζει κάθε ἔπαινος γιά τίς μεγάλες σας θυσίες, δεῖξτε στίς μεγάλες καί κρίσιμες στιγμές ποὺ ἤδη ὑλοποιήσατε...

Μή λείψητε ἀπό τοὺς ἀγῶνες ζωῆς ἢ θανάτου μέ τοὺς πρωταθλητάς τῶν δύο ἄλλων ὁμίλων (Ο.Φ. Ἡρακλείου καί πιθανώτατα Βόζαντα Μεγάρων).

Νά εἴσθε βέβαιοι πώς ΕΣΕΙΣ θά παίξετε τόν σημαντικώτερο ρόλο γιά τήν ἄνοδο τῆς ἀγαπητῆς μας ὁμάδος μας στήν Α! Ἐθνική Κατηγορία.

Ἐκπληρώσατε, λοιπόν τό καθῆκον σας.

ΤΥΠΟΓΡΑΦΕΙΟΝ
ΝΙΚ. ΓΙΟΒΑΝΟΠΟΥΛΟΥ
ΙΠΠΟΚΡΑΤΟΥΣ 1
Τηλ. 4-02
ΒΕΡΟΙΑ
ΠΡΟΣΟΧΗ! Οὐδεμίαν σχέσιν ἔχομεν πλέον μέ τό ἐπί τῆς ὁδοῦ Βικέλλα χαρτοτυπογραφεῖον Γιοβανοπούλου.

'Αριθμός 29493

ΠΕΡΙΛΗΨΙΣ ΠΡΟΓΡΑΜΜΑΤΟΣ ΠΛΕΙΣΤΗΡΙΑΣΜΟΥ ΑΚΙΝΗΤΩΝ

'Ο Συμβολαιογράφος καί κάτοικος Βεροίας, Θωμᾶς Γ. Καλλιμπάκας

Δηλοποιῶ ὅτι

Τήν 19ην ἑνάτην (19) τοῦ μηνός 'Ιουνίου τοῦ χιλιοστοῦ ἐνεκατοσταοῦ ἑξηκοστοῦ ἕκτου (1966) ἔτους ἡμέραν Κυριακήν, καί ἀπό τῆς 10ης ὥρας π.μ. μέχρι τῆς 12ης μεσημβρινῆς, ἐν Βεροίᾳ πρωτευούσῃ τοῦ Δήμου Βεροίας, καί ἐξωθι τοῦ κφενείου κληρονόμων 'Ιωάννου Χαρίση ἢ καιροῦ μή ἐπιτρέποντος ἐντός αὐτοῦ, συνεπῆ τόπῳ τῶν πλειστηριασμῶν, θέλει ἐκτεθῆ εἰ, πλειστηριασμόν διαταχθέντος τούτου τοῦ Δικαστηρίου τῶν ἐν Βε. Πρωτοδικῶν, δι' ἧς διορίσθην ἐπί τοῦ πλειστηριασμοῦ ὑπάλληλος, ἐνώπιόν μου ἢ ἐνώπιον τοῦ νομίμου ἀναπληρωτοῦ μου, ἐπιπρεύσει τῶν συγκυρίων κοινῶς καί ἀδιαιρέτως κατά τά δύο τέταρτα (2|4) τῶν 'Αναστασίας συζύγου 'Αρχοντῆ Μαρκοπούλου οἰκοκυρᾶς κατοίκου Βεροίας, καί Δοξάκη 'Αυξρείδη ὡς νομίμου ἐπιτρόπου τοῦ ἀνηλίκου τέκνου του Φωτίου Δοξάκη 'Αυξρείδη κατοίκου Βεροίας, ἑνός ἀγροῦ ἀμήκοντος κατά τά δύο τέταρτα (2|4) ἐξ τοῦς ὡς ἄνω ἐτιστεύδοντος κοινῶς καί ἀδιαιρέτως, κατά δέ τά δύο τέταρτα (2|4) ἐξ ἀδιαιρέτου εἰς τοὺς Γεώργιον Μαΐουστζῆν καί 'Ηλίαν Χρ. Μαΐουστζῆν, κατοίκους Βεροίας, κειμένου ἐν τῇ κτηματικῇ περιοχῇ τῆς πόλεως Βεροίας τοῦ ὁμωνύμου Δήμου καί Εἰρηνοδικείου ἐν τῇ πρώτῃ κατηγορίᾳ καί ἐν τῇ θέσει Βάλτος, ὑπ' ἀριθμόν τεμαχίου 352,[ἐκτάσεως στρεμμάτων δεκαδικῶν δέκα τριῶν καί ἑνεακοσίων ἑνενήκοντα τετραγωνικῶν μέτρων (13.990), ἐσπαρμένου διά βάμβακος καί συνορευομένου ἐν συνόλῳ γύρωθεν μέ ἀγρούς Παύλου Κοτσίδη, Χρήστου Μαΐουστζῆ, μέ εἰκοσπεντάμετρον καί μέ ἀρόμον ἵνα ἐκ τοῦ ἐκπλειστηριάσματος λάβῃ ἑκαστος τῶν συνιδιοκτητῶν, τό ἀναλογοῦν αὐτῷ ποσόν, ἀναλόγως τῆς ἐξ ἀδιαιρέτου ἰδιοκτησίας του. 'Ο ὡς ἄνω ἀγρός ἐξετιμήθη ὑπό τῶν ὑπό τοῦ κ. Εἰρηνοδίκου Βεροίας, διά τῆς ὑπ' ἀριθμόν 680)26—Μαΐου—1966 πράξεώς του διορισθέντων ἐκτιμητῶν, 'Ηλίᾳ Κωνσταντινίδου καί Δημητρίου Μπεσικιώρη, δικαστικῶν κλητήρων, κατοίκων Βεροίας, ὡς ἐμφαίνεται ἐκ τῆς ὑπ' ἀριθμόν 907]26—Μαΐου—1966 πράξεως τοῦ Δικαστικοῦ κλητήρος τῶν ἐν Βεροίᾳ „Πρωτοδικῶν Βασιλείου Βαρσκλῆ, πρός τοῦτο ὑπ' ἐμοῦ παραγγελθέντος ὡς ἐμφαίνεται ἐκ τῆς ρηθείσης ὑπ' ἀριθμόν 907) 26 Μαΐου 1966 πράξεώς του, κατατέθεισης μοι διά τῆς ὑπ' ἀριθμόν 29385)31 Μαΐου 1966 πράξεώς μου, ἀντί δραχμῶν ἑξήκοντα ἑνέα χιλιάδων ἐνεακοσίων πεντήκοντα 69 950.

'Ὡς πρώτη προσφορά διά τήν ἔναρξιν τοῦ πλειστηριασμοῦ ἐορίζεται τό ποσόν τῶν δραχ 23.316.

'Ο πλειστηριασμός θέλει ἐνεργηθῆ κατά τήν ὡς ἄνω ἀριθθεῖσαν ἡμέραν καί ὥραν ἵνα ἐκ τοῦ ἐκπλειστηριάσματος λάβῃ ἕκαστος τῶν ἐξ ἀδιαιρέτου συνιδιοκτητῶν, ποσόν ἀντιστοιχοῦν εἰς τά ἐξ ἀδιαιρέτου ἰδανικό μερίδιά του.

'Ο τελευταῖος ὑπερθεματιστής ὑποχρεοῦται νά καταβάλῃ ὁλόκληρον τό ἐκπλειστηρίασμα εἰς τό Δημόσιον Ταμεῖον Δανείων καί Παρακαταθη«κῶν, παραδίδωμι τό οἰκεῖον γραμμάτιο, ἄλλως θέλει ἐνεργηθῆ ἀναπλειστηριασγός εἰς βάρος του διά τάς δαπάνας καί τήν διαφοράν τοῦ ἐκπλειστηριάσματος πρός τό ἀναπλειστηρίασμα χωρίς νά δύναται νά φέρῃ οἱανδήποτε ἀντίρρησιν ἢ ἔνστασιν.

Τό φερέγγυον τῶν πλειοδοτῶν εἶναι τῆς ἀπολύτου κρίσεώς μου 'Η κατακύρασις γνωσθήσεται εἰς τόν τά πλείονα προσφέροντα. 'Ο ὡς ἄνω ἀγρός δέν τυγχάνει ἐνυπόθηκος, οὐδέ κατεχχεμένος, οἱ δέ ἐπισπεύδοντες οὐδεμίαν εὐθύνην φέρουσι λόγω ἐκνικήσεως τρίτου ἢ λόγω τυχόν ὑφισταμένων βαρῶν.

Τά κηρύκεια δικαιώματα καί τά τοιαῦτα τοῦ Συμβολαιογράφου βαρύνουσι τόν τελευταῖον ὑπερθεματιστήν.

'Αντίγραφα τῆς παρούσης δημοποιήσεως θέλουσι κοινοποιηθῆ πρός οὓς ὁ Νόμος ὁρίζει. 'Ο δέ πλειοκηριασμός θέλει κυρηχθῆ ὑπό κήρυκος κατά τάς σχετικάς διατάξεις τῆς Πολιτικῆς Δικονομίας.

'Εγένετο ἐν Βεροίᾳ σήμερον τήν ἕκτην (6) τοῦ μηνός 'Ιουνίου, τοῦ χιλιοστοῦ ἐνεκακοσιοστοῦ ἑξηκοστοῦ ἕκτου (1966) ἔτους ἡμέραν Δευτέραν, καί ἐν τῷ Συμβολαιογραφείῳ μου κειμένου ἐν τῇ ἐνταῦθα καί ἐπί τῆς ὁδοῦ Βασιλέως Κωνσταντίνου 151, Ἰδιοκτησία Εὐαγγέλου Πασσιᾶ, ἥτις ἀναγνωσθεῖσα καί βεβαιωθεῖσα ὑπεγράφη παρ' ἐμοῦ τοῦ Συμβολαιογράφου καί ἐσφραγίσθη.

'Ο Συμβολαιογράφος
Θ. Γ. Καλλιμπάκας

ΜΕΛΛΟΝΤΕΣ ΓΑΜΟΙ

Γνωστοποιεῖται συμφώνως τῷ ἄρθρῳ 1369 τοῦ ἀστικοῦ Κώδικος ὅτι μέλλουσι νά ἔλθουν εἰς α' γάμου 'Ο ΘΕΟΦΑΝΗΣ ΓΕΩΡΓΙΑΔΗΣ τοῦ Δημητρίου καί τῆς Εὐτέρπης τοῦ γένους Κοκοβιάδη γεννηθεῖς εἰς Ρωσίαν καί κατοικῶν ἐν Βεροίᾳ καί ἡ ΧΑΡΙΚΛΕΙΑ ΣΚΑΜΠΑΡΔΩΝΗ τοῦ Νικολάου καί τῆς Παναγιώτας τό γένος Σίδερίδου γεννηθεῖσα καί κατοικοῦσα ἐν Βεροίᾳ.

Γ. ΑΝΑΣΤΑΣΙΑΔΗΣ
Βενιζέλου 27 ΒΕΡΟΙΑ
ΕΙΔΗ ΚΥΝΗΓΙΟΥ
ΟΠΛΑ ΚΥΝΗΓΕΤΙΚΑ
Ἀποκλειστικός ἀντιπρόσωπος τῶν Σκόντα, Μόντε Κάρλο
Ἐπισκευαί ὅπλων καί γέμισμα φυσιγγίων σέ χαμηλές τιμές.

ΕΡΑΝΙΚΗ ΕΠΙΤΡΟΠΗ ΑΝΕΓΕΡΣΕΩΣ ΟΙΚΗΜΑΤΟΣ
ΠΥΡΟΣΒΕΣΤΙΚΗΣ ΥΠΗΡΕΣΙΑΣ

ΑΝΑΚΟΙΝΩΣΙΣ

'Ὡς γνωστόν ὁ Νομός 'Ημαθίας στερεῖται ὠργανωμένης Πυροσβεστικῆς 'Υπηρεσίας.

Συνέπεια τῆς ἐλλείψεως ταύτης εἶναι νά μή ὑφίσταται δυνατότης ἀμέσου ἀντιμετωπίσεως τῶν πυρκαϊῶν καί παροχῆς πρώτων βοηθειῶν εἰς περιπτώσεις πλημμυρῶν καί λοιπῶν ἀτυχημάτων.

Διά τήν ἐπέκτασιν Κρατικῆς Πυροσβεστικῆς 'Υπηρεσίας εἰς τήν ἔδραν τοῦ Νομοῦ 'Ημαθίας τίθεται ὡς προϋπόθεσις, γενικῶς, ἡ ἀνέγερσις, δαπάναις τῶν ἐνδιαφερομένων, καταλλήλου οἰκήματος.

'Η Κατασκευή τοῦ οἰκήματος τούτου θά ἀπαιτήση δαπάνην δραχμῶν (800.000) ὀκτακοσίων χιλιάδων περίπου,

Οἱ Δῆμοι καί αἱ Κοινότητες τοῦ Νομοῦ Θά κληθοῦν ὑπό τῆς Νομαρχίας νά συνεισφέρουν ποσόν δραχμῶν (150.000) ἑκατόν πεντήκοντα χιλιάδων, ἡ ὑπόλοιπος δέ δαπάνη θά πρέπει νά καλυφθῆ διά τῶν συνεισφορῶν τῶν ἐν Νομῷ Βιομηχανιῶν, 'Οργανισμῶν, 'Ιδρυμάτων καί τῶν κατοίκων τούτου.

Διά τοῦ ὑπ' ἀριθμ. 958]1965 Β. Δ. συνεκροτήθη 'Ερανική 'Επιτροπή πρός διενέργειαν ἐράνου μεταξύ τῶν Φυσικῶν καί Νομικῶν Προσώπων τοῦ Νομοῦ διά τήν ἐξασφάλισιν τοῦ ἀπαιτουμένου ποσοῦ ἀνεγέρσεως τοῦ ὡς ἄνω οἰκήματος.

'Ο Δῆμος Βεροίας πρός τοῦτο παραχωρεῖ κατάλληλον οἰκόπεδον ἀξίας δραχμῶν 1.500.000 περίπου

"Θεν καλοῦνται ἅπαντα τά Νομικά Πρόσωπα τοῦ Νομοῦ ὡς καί οἱ κάτοικοι τούτου ὅπως διά τόν ἄνω σκοπόν προσφέρουν ἕκαστος ποσόν ἀνάλογον πρός τήν οἰκονομικήν του δυνατότητα εἰς τήν 'Ερανικήν 'Επιτροπήν καθ' ὃν τρόπον θέλει ἀποφασισθῆ καί ἀνακοινωθῆ ἐν καιρῷ.

'Η Ἵδρυσις Κρατικῆς Πυροσβεστικῆς 'Υπηρεσίας εἰς τόν Νομόν 'Ημαθίας εἶναι ἐπείγουσα καί μεγίστης σπουδαιότητος, δεδομένου ὅτι δι' αὐτῆς θά καταστῆ δυνατή ἡ ἀποτελεσματική καί ἄμεσος ἀντιμετώπισις τῶν πυρκαϊῶν πάσης φύσεως (οἰκιῶν ἐργοστασίων, καταστημάτων, ἀποθηκῶν, δασῶν, θημωνιῶν κ.λ.π)

Σημειοῦμεν ἐν τέλει ὅτι ἡ Πυροσβεστική ὑπηρεσία θά προσφέρῃ τάς ὑπηρεσίας της οὐχί μόνον εἰς τήν πόλιν τῆς Βεροίας ἀλλά καί εἰς ὅλους τοὺς Δήμους, Κοινότητας καί Οἰκισμοὺς τοῦ Νομοῦ 'Ημαθίας.

Ο ΝΟΜΑΡΧΗΣ ΗΜΑΘΙΑΣ

'Ὡς Πρόεδρος τῆς 'Ερανικῆς 'Επιτροπῆς
ΑΘΑΝΑΣΙΟΣ ΤΣΑΡΜΑΚΛΗΣ

ΕΞΟΡΜΗΣΕΙΣ

ΑΚΟΥΣΟΝ ΚΑΙ ΦΡΙΞΟΝ!

Ἐγράφη ὅτι ἡ ἐφημερὶς τοῦ κ. Σπ. Μαρκεζίνη «Ἑστία» ἀπεκάλεσε τοὺς σιτοπαραγωγοὺς τεμπέληδες!! Ἡ δὲ κοσμικὴ συνάδελφός της τῆς ΕΡΕ «Μεσημβρινὴ» τοὺς ὀνόμασε ἀργομίσθους!

Εἰς τοὺς κονδυλοφόρους τῶν ὡς ἄνω ἐφημερίδων ἀλλὰ καὶ εἰς αὐτοὺς ποὺ διὰ τῶν στηλῶν των προβάλλουν, κάνομε μίαν πρότασιν. Διὰ νὰ σχηματίσουν ἰδίαν ἀντίληψιν τῶν ὡς ἄνω ψευδῶν χαρακτηρισμῶν των, ἂς ἐγκαταλείψουν τὰ τουριστικὰ θέατρα ποὺ κατ'ἔτος παραθερίζουν καὶ τὰ κοσμικὰ σαλόνια τῶν Ἀθηνῶν καὶ ἂς ἔρθουν γιὰ λίγες μέρες μέσα στὰ χωράφια νὰ κουβαλήσουν στάχυα καὶ ἄχυρα κάτω ἀπὸ τὸ λιπόρι τοῦ Ἰουλίου. Εἰμεθα δὲ βέβαιοι ὅτι δὲν θὰ μπορέσουν νὰ ζήσουν πάνω ἀπὸ μιὰ ὥρα καὶ θὰ μεταφερθοῦν ἐπειγόντως δι' ἀσθενοφόρων αὐτοκινήτων εἰς τὰ Νοσοκομεῖα, Ἂς ἀφήσουν λοιπὸν τὰ ἀνεύθυνα λόγια καὶ ἂς πραγματοποιήσουν τὴν πρότασί μας.

Τεμπέληδες καὶ ἀργόμισθοι δὲν εἶναι κύριοι οἱ ἀγρότες, ἀλλὰ ἐσεῖς καὶ οἱ βδέλλες τῆς οἰκονομικῆς ὀλιγαρχίας ποὺ ὑποστηρίζετε. Αὐτὸ τὸ γνωρίζουν οἱ πάντες καὶ τὸ πάντα. Σᾶς ἐπιστρέφομεν ἐπομένως τοὺς αἰσχροὺς χαρακτηρισμοὺς διὰ τοὺς σιτοπαραγωγοὺς μας, διότι εἰς τοὺς ἰδίους τοὺς ἐαυτούς σας καὶ εἰς τὰ ἀφεντικά σας βρίσκουν τὴν πλήρη ἀνταπόκρισιν.

ΑΣ ΜΗΝ ΑΥΤΑΠΑΤΑΤΑΙ

Διεμαρτυρήθη ὁ κ. Κανελλόπουλος διὰ τὴν πολιτικὴν τῆς Κυβερνήσεως ἐπὶ τοῦ σιτικοῦ! Καὶ ἐρωτᾶται: Τίνος πολιτικὴν ἐφαρμόζει ἡ Κυβέρνησις; Ποιὸς τὴν στηρίζει εἰς τὴν ἀρχήν; Ὄχι ὁ κ. Κανελλόπουλος; Ἀσφαλῶς διὰ πολὺ ἀφελεῖς περνᾶ τοὺς Ἕλληνες ὁ κ. ἀρχηγὸς τῆς ΕΡΕ. Ἂς μὴν αὐταπατᾶται ὅμως διότι τόσον αὐτὸς ἄλλο τόσον καὶ οἱ περὶ αὐτὸν στὶς προσεχεῖς ἐκλογές, οἱ ὁποῖες θὰ γίνουν εἴτε τὸ θέλουν εἴτε ὄχι, θὰ ἀντιληφθοῦν τὴν ὡριμότητα τοῦ λαοῦ μας, ὁ ὁποῖος στὴν συντριπτική του πλειοψηφία θὰ καταδικάσῃ τὴν ἀντιλαϊκή τους πολιτική.

ΕΥΓΕ ΣΤΡΑΤΗΓΕ

Εἰς τὴν ὁμιλίαν του τὴν 28 Μαΐου εἰς τὴν Κατερίνην, ὁ στρατηγὸς κ. Π. Κατσώτας, ἀναφερόμενος εἰς τοὺς ψιθύρους περὶ ἐγκαθιδρύσεως δικτατορίας εἶπε: «Ἂς τολμήσουν! Ὁ Δημοκρατικὸς λαὸς ποὺ μὲ θρησκευτικὴν εὐλάβειαν πειθαρχεῖ εἰς τὰς νομίμους ἀρχάς, θὰ ξεσηκωθῇ καὶ θὰ συντρ'ψῃ ὅλους ὅσους καταργοῦν τὸ Σύνταγμα καὶ ἐπιβουλεύονται τὴν Δημοκρατίαν».

ΜΕΛΛΟΝΤΕΣ ΓΑΜΟΙ

Γνωστοποιεῖται συμφώνως τῷ ἄρθρῳ 1369 τοῦ ἀστικοῦ Κώδικος ὅτι μέλλουσι νὰ ἐλθοῦν εἰς α'γάμον

Ο ΣΤΕΡΓΙΟΣ ΓΚΑΛΑ Ι-ΤΣΗΣ τοῦ Δημητρίου καὶ τῆς Ἀναστασίας τὸ γένος Οἰκονόμου γεννηθεὶς καὶ κατοικῶν ἐν Βεροίᾳ καὶ ἡ ΑΝΤΙΓΟΝΗ ΖΑΜΑΝΗ τοῦ Γεωργίου καὶ τῆς Ἑλένης τὸ γένος Ζυγουλιάνα γεννηθεῖσα καὶ κατοικοῦσα ἐν Βεροίᾳ

Βασίλειον τῆς Ἑλλάδος
ΔΗΜΟΣ ΒΕΡΟΙΑΣ
Ἀριθ πρωτ. 5315

ΜΙΣΘΩΣΙΣ ΟΙΚΗΜΑΤΟΣ ΔΙΑ ΤΗΝ ΣΤΕΓΑΣΙΝ ΔΗΜΟΤΙΚΩΝ ΥΠΗΡΕΣΙΩΝ

Προκειμένου ὁ Δῆμος Βεροίας νὰ προβῇ εἰς τὴν μίσθωσιν οἰκήματος καταλλήλου διὰ τὴν στέγασιν τῶν ὑπηρεσιῶν αὐτοῦ.

Καλοῦνται

Οἱ ἰδιοκτῆται οἰκημάτων καταλλήλων διὰ τὸν ἄνω σκοπὸν ὅπως ἐντὸς δέκα ἡμερῶν ἀπὸ σήμερον ὑποβάλλουν εἰς τὰ Γραφεῖα τοῦ Δήμου σχετικὴν ἔγγραφον προσφορὰν περιλαμβάνουσαν τὰ κάτωθι στοιχεῖα:

α) Περιγραφὴν καὶ θέσιν τοῦ οἰκήματος.

β) Ἐμβαδὸν τοῦ πρὸς ἐκμίσθωσιν χώρου.

γ) Αἰτούμενον μηνιαῖον μίσθωμα.

Ἡ μίσθωσις γενήσεται δι' ἀποφάσεως τοῦ Δημοτικοῦ Συμβουλίου ὑπὸ τοῦ ὁποίου καθορισθήσονται καὶ οἱ λεπτομερεῖς ὅροι ταύτης.

Ὁ Δήμαρχος Βεροίας
Εὐθύμιος Τσελέπογλου

Βασίλειον τῆς Ἑλλάδος
Νομαρχία Ἡμαθίας
Ὑπηρεσία Γεωργίας
Ἀριθ. Πρωτ. 19823

Ἐν Βεροίᾳ τῇ 13-6-66

ΑΠΟΦΑΣΙΣ

Ὁ Νομάρχης Ἡμαθίας
Ἔχοντες ὑπ' ὄψει

1) Τὰς διατάξεις τοῦ Ν. 3200)55 «περὶ ἀποκεντρώσεως».

2) Τὰ ἀπὸ 28-6-56 δ)γματος περὶ ἐπεκτάσεως ἁρμοδιοτήτων Νομαρχῶν.

3) Τὰς διατάξεις τοῦ ἄρθρου 2 παρ. 2 τοῦ Ν. 3250)24 ὡς ἐτροποποιήθη καὶ τέλος ὅτι ἡ παροῦσα δὲν ἔχει τὴν ἔννοιαν τῆς ἀναγνωρίσεως κυριότητος ἢ παντὸς ἑτέρου δικαιώματος ὑπὲρ τοῦ ἐνδεικτικῶς ἐν αὐτῇ ἀναγραφομένου κατόχου.

Ὁ Νομάρχης
ΑΘ. ΤΣΑΡΜΑΚΛΗΣ

Βασίλειον τῆς Ἑλλάδος
Νομαρχία Ἡμαθίας
Ὑπηρεσία Γεωργίας
Ἀριθ. Πρωτ. 19822

Ἐν Βεροίᾳ τῇ 13-6-66

ΑΠΟΦΑΣΙΣ

Ὁ Νομάρχης Ἡμαθίας
Ἔχοντες ὑπ' ὄψει

1) Τὰς διατάξεις τοῦ Ν 3200)55 «περὶ ἀποκεντρώσεως».

2) Τὰ ἀπὸ 28—6—65 καὶ 23—11—56 δ)γματα περὶ ἀντικειμένου ἁρμοδιότητος Ὑπουργείου Γεωργίας καὶ περὶ ἐπεκτάσεως ἁρμοδιοτήτων Νομαρχῶν.

3) Τὰς διατάξεις τοῦἄρθρου 2 παρ. 2 τοῦ Ν. 3250)24 ὡς ἐτροποποιήθη διὰ τῶν Ν. 2148)52 καὶ 2258)52.

4) Τὴν ἀπὸ 3)5)66 αἴτησιν τοῦ Δημητρίου Τζίμα ἢ Τζιμτζίρη κατοίκου Βεροίας.

Ἀποφασίζομεν

Αἰρομεν την ἐκ τοῦ ἄρθρου 2 παρ 2 τοῦ Ν. 3250)24 ὡς ἐτροποποιήθη μεταγενεστέρως, ὑφισταμένην ἀπαγόρευσιν καὶ ἐπιτρέπομεν εἰς τὸν ὡς ἄνω ἀναφερόμενον κάτοχον ἑνὸς κτηματομεριδίου δας)τος «Σέλι» ὅπως προβῇ ἐλευθέρως εἰς τὴν μεταβίβασιν αὐτοῦ πρὸς τὸν υἱόν του Νικόλαον Δημ. Τζίμαν.

Γίνεται μνεία ὅτι ἡ παροῦσα τελεῖ ὑπὸ τοὺς ὅρους καταβολῆς τῶν ὑπὲρ Ε.Τ.Ε. δικαιωμάτων ἅμα καὶ τῆς δημοσιεύσεως συμφώνως τῷ ἄρθρῳ 2 παρ. 2 τοῦ Ν. 3250)24 ὡς ἐτροποποιήθη καὶ τέλος ὅτι ἡ παροῦσα δὲν ἔχει τὴν ἔννοιαν τῆς ἀναγνωρίσεως κυριότητος ἢ παντὸς ἑτέρου δικαιώματος ὑπὲρ τοῦ ἐνδεικτικῶς ἐν αὐτῇ ἀναγραφομένου κατόχου.

Ὁ Νομάρχης
ΑΘ. ΤΣΑΡΜΑΚΛΗΣ

Βασίλειον τῆς Ἑλλάδος
Νομαρχία Ἡμαθίας
Ὑπηρεσία Γεωργίας
Ἀριθ. πρωτ. 19824

Ἐν Βεροίᾳ τῇ 13—6—66

ΑΠΟΦΑΣΙΣ

Ὁ Νομάρχης Ἡμαθίας
Ἔχοντες ὑπ' ὄψει

1) Τὰς διατάξεις τοῦ Ν. 3200)55 «περὶ ἀποκεντρώσεως».

2) Τὰ ἀπὸ 28—6—65 καὶ 23—11—56 δ)γματα περὶ ἀντικειμένου ἁρμοδιότητος Ὑπουργείου Γεωργίας καὶ περὶ ἐπεκτάσεως ἁρμοδιοτήτων Νομαρχῶν.

3) Τὰς διατάξεις τοῦ ἄρθρου 2 παρ. 2 τοῦ Ν 3250]24 ὡς ἐτροποποιήθη διὰ τῶν Ν. 2148]52 καὶ 2258]52.

4) Τὴν ἀπὸ 3]5]66 αἴτησιν τοῦ Νικολάου Στεργίου Καρανάσιου κατοίκου Βεροίας.

Ἀποφασίζομεν

Αἰρομεν τὴν ἐκ τοῦ ἄρθρου 2 παρ. 2 τοῦ Ν. 3250]24 ὡς ἐτροποποιήθη μεταγενεστέρως, ὑφισταμένην ἀπαγόρευσιν καὶ ἐπιτρέπομεν εἰς τὸν ὡς ἄνω ἀναφερόμενον κάτοχον ἑνὸς κτηματομεριδίου δας]τος «Σέλι» ὅπως προβῇ ἐλευθέρως εἰς τὴν μεταβίβασιν πρὸς τὸ Νομικὸν πρόσωπον τοῦ Συν]σμοῦ καὶ διὰ λογ]σμὸν τῶν μελῶν του.

Γίνεται μνεία ὅτι ἡ παροῦσα τελεῖ ὑπὸ τοὺς ὅρους καταβολῆς τῶν ὑπὲρ Ε.Τ.Ε. δικαιωμάτων ἅμα καὶ τῆς δημοσιεύσεως συμφώνως τῷ ἄρθρῳ 2 παρ. 2 τοῦ Ν. 3250]24 τροποποιηθέντος καὶ τέλος ὅτι ἡ παροῦσα δὲν ἔχει τὴν ἔννοιαν τῆς ἀναγνωρίσεως κυριότητος ἢ παντὸς ἑτέρου δικαιώματος ὑπὲρ τοῦ ἐνδεικτικῶς ἐν αὐτῇ ἀναγραφομένου κατόχου.

Ὁ Νομάρχης
ΑΘ. ΤΣΑΡΜΑΚΛΗΣ

Ἀριθμὸς 3267

Περίληψις Ἐπαναληπτικοῦ Προγράμματος Ἀναγκαστικοῦ Πλειστηριασμοῦ

Ὁ Συμβολαιογράφος καὶ κάτοικος Βεροίας Παναγιώτης Ἀθ. Παπαπαναγιώτου

Δηλοποιῶ ὅτι: Ἐπισπεύσει τοῦ Βασιλείου Ἠλιάδη τοῦ Ἰακώβου κατοίκου Βεροίας δικαιουμένου λαμβάνειν παρά τοῦ ὀφειλέτου του Χαραλάμπους Κόντζαλη τοῦ Ἰωάννου κατοίκου Βεροίας δυνάμει τῆς ὑπ' ἀριθ. 176[66 ἀποφάσεως τοῦ Δικαστηρίου τῶν ἐν Θεσσαλονίκῃ Ἐφετῶν δραχμὰς 2090 πλέον τόκων καὶ λοιπῶν ἐξόδων, θέλει ἐκτεθεῖ εἰς Δημόσιον ἀναγκαστικὸν πλειστηριασμὸν ἐνώπιόν μου ἢ ἐνώπιον τοῦ νομίμου ἀναπληρωτοῦ μου τὴν 3ην Ἰουλίου 1966 ἔτους, ἡμέραν Κυριακὴν καὶ ἀπὸ τῆς 10ης ὥρας προμεσημβρινῆς μέχρις τῆς 12ης μεσημβρινῆς ἐν Βεροίᾳ Πρωτευούσῃ τοῦ Δήμου Βεροίας παρὰ τῇ πλατείᾳ Ἁγίου Ἀντωνίου καὶ ἐξωθι τοῦ καφενείου κληρονόμων Ἰωάννου Χαρίση ἢ καιροῦ μὴ ἐπιτρέποντος ἐντὸς αὐτοῦ συνήθη τόπον τῶν πλειστηριασμῶν ἐν Σισαμελελεοτριβεῖον μετὰ τοῦ οἰκοπέδου του καὶ λοιπῆς περιοχῆς του ἐκτάσεως (320) Μ2 ἤ ὅσης ἐκτάσεως πλέον ἢ ἔλαττον καὶ ἂν εἶναι μετὰ τῶν ἐν αὐτῷ ἐγκαταστάσεων καὶ ἐμπεπηγμένων πάσης φύσεως μηχανημάτων ἤτοι μυλόπετρας καθαριστηρίου καὶ πλυντηρίου καὶ μετὰ τῆς ὑπαρχούσης ὑδατοπτώσεως καὶ δικαιώματος αὐτῆς. Τὸ κτῖσμα εἶναι πεπαλαιομένον ὡς σύνολον καὶ καταλαμβάνει τὰ 180 Μ2 τοῦ ὅλου οἰκοπέδου ἀποτελεῖται δὲ ἀπὸ τὸ κυρίως ἐργοστάσιον, φοῦρνον ἀποξηράνσεως καὶ γραφεῖον. Κεῖται ἐντὸς τῆς πόλεως Βεροίας τοῦ ὁμωνύμου Δήμου καὶ Εἰρηνοδικείου καὶ ἐν τῇ θέσει «Λαδόμυλοι» συνορευόμενον ἐν συνόλῳ γύρωθεν μὲ δρόμον, αὔλακα, ὑδρόμυλον Κουϊκόγλου, αὔλακα καὶ μὲ ἰδιοκτησίαν Παναγιώτου Κοσμοπούλου. Τὸ ἀνωτέρω ἀκίνητον ὁλόκληρον τελεῖ ὑπὸ τὸ βάρος ὑποθήκης ἐγγεγραμμένης ὑπὲρ τῆς Ἐθνικῆς Τραπέζης τῆς Ἑλλάδος Α. Ε. διὰ δραχμὰς 200.000. Τὸ περὶ οὗ ἀκίνητον κατεσχέθη δυνάμει τῆς ὑπ' ἀριθ. 2056]10—3—1965 ἐκθέσεως ἀναγκασνικῆς κατασχέσεως ἀκινήτου τοῦ δικαστικοῦ κλητῆρος τῶν ἐν Βεροίᾳ Πρωτοδικῶν Φιλίππου Κοκαλιάρη καὶ ἐξετιμήθη εἰς 160.000 δραχμάς. Ὡς πρώτη προσφορὰ διὰ τὴν ἔναρξιν τοῦ πλειστηριασμοῦ θέλει χρησιμεύσῃ ἡ παρὰ τοῦ ἐπισπεύδοντος προσφερθεῖσα τοιαύτη ἤτοι τὸ 1]4 τῆς ἐκτιμηθείσης ἀξίας τοῦ κατασχεθέντος ἀκινήτου. Ὁ ὑπερθεμανιστὴς δέον νὰ καταβάλῃ τὸ ἐκπλειστηρίασμα εἰς τὸ Δημόσιον Ταμεῖον [Γραφεῖον Παρακαταθηκῶν καὶ Δανείων] τὸ δὲ οἰκεῖον γραμμάτιον θέλει μοι προσκομίσῃ ἄλλως ἐνεργηθήσεται ἀναπλειστηριασμὸς εἰς βάρος του χωρὶς νὰ δύναται νὰ φέρῃ οὐδεμίαν ἔνστασιν. Τὸ φερέγγυον τῶν πλειοδοτῶν εἶναι τῆς ἀπολύτου κρίσεώς μου. Εἰς περίπτωσιν μὴ ἐμφανίσεως τελευταίου πλειοδότου ὁ ἐπισπεύδων θέλει συμψηφίσει τὸ ἐκπλειστηρίασμα εἰς τὴν ἀπαίτησίν του. Τὰ κηρύκεια διατάματα καὶ τὰ τοιαῦτα τοῦ Συμβολαιογράφου βαρύνουσι τὸν τελευτῖον ὑπερθεματιστὴν. Εἰσπρακτέα τέλη καὶ δικαιώματα δραχμαὶ 71 ἄνευ ἀντικράφων. Ἐγένετο ἐν Βεροίᾳ σήμερον τὴν δεκάτην πέμπτην [15] τοῦ μηνὸς Ἰουνίου τοῦ 1956, ἔτους ἡμέραν Τετάρτην καὶ ἐν τῷ Συμβολαιογραφείῳ μου κειμένω ἐν τῇ ἐν τῇ ἐναύθα καὶ ἐπὶ τῆς ὁδοῦ Βασιλέως Κωνσταντίνου 157 οἰκοδομῇ ἰδιοκτησίας Σωκράτους Κιοσέογλου καὶ λοιπῶν συνιδιοκτητῶν ἠτιμεναγνωσθεῖσα καὶ βεβαιωθεῖσα νομίμως ὑπεγράφη παρ' ἐμοῦ τοῦ Συνβολαιογράφου καὶ ἐσφραγίσθη.

Ὁ Συμβολαιογράφος
Παναγ. Α. Παπαπαναγιώτου

Γ. ΑΝΑΣΤΑΣΙΑΔΗΣ
Βενιζέλου 27 ΒΕΡΟΙΑ
ΕΙΔΗ ΚΥΝΗΓΙΟΥ ΟΠΛΑ ΚΥΝΗΓΕΤΙΚΑ

Η ΣΟΣΙΑΛΙΣΤΙΚΗ ΔΙΕΘΝΗΣ ΝΕΩΝ ΥΠΕΡ ΤΗΣ ΑΝΕΞΑΡΤΗΣΙΑΣ ΚΑΙ ΑΥΤΟΔΙΑΘΕΣΕΩΣ ΤΗΣ ΚΥΠΡΟΥ

Τὸ πρῶτο συνέδριο τῆς Σοσιαλιστικῆς Διεθνοῦς τῶν νέων ποὺ ἔγινε στὴ Βιέννη ὕστερα ἀπὸ εἰσήγηση τῆς Ἑλληνικῆς ἀντιπροσωπείας, ἐξέδωσε τὴν παρακάτω ἀνακοίνωση γιὰ τὸ Κυπριακό:

«Τὸ 8ο Συνέδριο τῆς Σοσιαλιστικῆς Διεθνοῦς τῶν Νέων ἐπαναλαμβάνει τὴν πλήρη ἀλληλεγγύη του πρὸς τὸν Κυπριακὸ Λαὸ καὶ ἀπαιτεῖ νὰ γίνῃ σεβαστὸ τὸ δικαίωμα αὐτοῦ τοῦ Λαοῦ γιὰ πλήρη ἀνεξαρτησία καὶ γιὰ τὴν χωρὶς ὅρους αὐτοδιάθεσί του, σύμφωνα μὲ τοὺς ὅρους καὶ τὶς διακηρύξεις τοῦ χάρτου τῶν Ἡνωμένων Ἐθνῶν. Τὸ συνέδριο ἐξ ἄλλου καταδικάζει τὴν μονομερῆ ἐπέμβαση τοῦ ΝΑΤΟ στὴν Κύπρο».

ΤΕΧΝΑΣΜΑΤΑ ΚΑΙ ΕΥΣΕΒΕΙΣ ΠΟΘΟΙ ΤΗΣ ΔΕΞΙΑΣ

Ὁ Ἑλληνικὸς λαὸς ἠσθάνθη καὶ πάλιν ἀηδίαν διὰ τὸ κατάντημα τοῦ τόπου τῆς δεξιᾶς, ὁ ὁποῖος συνεχίζων ἀπὸ καιροῦ τὸ σύστημα τῆς ἀναγραφῆς ψευδῶν πληροφοριῶν διὰ τὴν ὑγείαν τοῦ κ. Γ. Παπανδρέου, ἀνέγραψεν τελευταίως καὶ πάλιν ὅτι οὗτος ὀπέστη ἐβήθεν νέαν κρίσιν πνευμονικοῦ οἰδήματος κ.λ.π. Ἐν τῷ μεταξὺ ὁ κ. Γ. Παπανδρέου χαίρει ἄκρας ὑγείας, συνεργάζεται καθημερινῶς καὶ ἀόκνως μὲ τοὺς βουλευτάς καὶ τὰ στελέχη του καὶ ἑτοιμάζεται καὶ διὰ νέας περιοδείας. Ὁ λαὸς ὅμως γνωρίζει τὰ τεχνάσματα τῆς δεξιᾶς καὶ τοὺς εὐσεβεῖς πόθους τῶν ἡγητόρων της. Τοὺς πληροφοροῦμεν ὅμως ὅτι οἱ εὐσεβεῖς των πόθοι δὲν θὰ ἱκανοποιηθοῦν, διότι τὸν κ. Γ. Παπανδρέου τὸν τονώνει κάθε μέρα καὶ περισσότερο ὁ ἀνένδοτος ἀγῶνας γιὰ τὴν ἀποκατάσταση τῆς Δημοκρατίας καὶ ἀναζωογονεῖ τὰς δυνάμεις του ἡ ἀγάπη καὶ ἡ πίστις τοῦ λαοῦ μας.

Ο ΛΑΟΣ ΑΠΑΙΤΕΙ ΤΗΝ ΕΝΤΟΝΟΝ ΔΙΑΜΑΡΤΥΡΙΑΝ ΤΟΥ ΚΡΑΤΟΥΣ ΠΡΟΣ ΠΑΣΑΝ ΚΑΤΕΥΘΥΝΣΙΝ

Ἀνεγράφη εἰς τὰς καθημερινὰς ἐφημερίδας ὅτι εἰς τὴν Δυτικὴν Γερμανίαν ἐορτάσθη ἐπισήμως ἡ ἐπέτειος τῆς καταλήψεως τῆς Κρήτης ἀπὸ τὰ χιτλερικὰ στίνη καὶ ὅτι εἰς τὰς γενομένας τελετὰς, εἰς τὰς ὁποίας παρέστησαν καὶ μέλη τῆς σημερινῆς «δημοκρατικῆς» Κυβερνήσεως τῆς Δυτικῆς Γερμανίας «τιμώμενον πρόσωπον» ἦτο ὁ ἀπαίσιος ἐκεῖνος στρατηγὸς Στουντέντ, ποὺ κανονικὸς καὶ λίαν ἐπιεικῶς θὰ ἔπρεπε νὰ σαπίσῃ εἰς τὰς φυλακάς. Πληροφορούμεν ὅμως τοὺς Γερμανοὺς ὅτι ἡ Ἑλλὰς ὁλόκληρος ἐνθυμεῖται μὲ φρίκην τὰ χιτλερικὰ ἐγκλήματα καὶ ἡ Κρήτη δὲν θὰ λησμονήσῃ ποτὲ τὸν φρικαλέον Στουντέντ. Ἐὰν οἱ κυβερνῶντες τὴν σημερινὴν Γερμανίαν ἐξακολουθοῦν νὰ ἑορτάζουν πράξεις ποὺ ἡ παγκόσμιος συνείδησις ἐστιγμάτισεν ὡς φρικαλέα ἐγκλήματα κατὰ τῆς ἀνθρωπότητος, τότε δὲν θὰ εἶναι εἰς θέσιν νὰ πείσουν τὴν ἀνθρωπότητα ὅτι εἶναι αὐτοὶ διαφορετικοὶ ἀπὸ τὰ Χιτλερικὰ κτήνη. Ὁ Ἑλληνικὸς λαὸς εἶναι ἀνάστατος ἀπὸ τὸ ὡς ἄνω γεγονὸς καὶ ἀπαιτεῖ τὴν ἔντονον διαμαρτυρίαν τῆς Ἑλληνικῆς Κυβερνήσεως πρὸς πᾶσαν κατεύθυνσιν.

ΤΥΠΟΓΡΑΦΕΙΟΝ
ΝΙΚ. ΓΙΟΒΑΝΟΠΟΥΛΟΥ
ΙΠΠΟΚΡΑΤΟΥΣ 1
Τηλ. 4-02
ΒΕΡΟΙΑ

ΠΡΟΣΟΧΗ! Οὐδεμίαν σχέσιν ἔχομεν πλέον μὲ τὸ ἐπὶ τῆς ὁδοῦ Βικέλλα χαρτοτυπογραφεῖον Γιοβανοπούλου.

ΓΥΡΩ ΑΠΟ ΤΑ ΔΗΜΟΤΙΚΑ ΜΑΣ ΕΡΓΑ

— Πρὸ ἡμερῶν ἄνοιξε τὶς πύλες του τὸ νέο Δημοτικὸ Γήπεδο Μπάσκετ καὶ στὸ ὁποῖο γιὰ πρώτη φορὰ ἐτελέσθησαν οἱ πανστρατιωτικοὶ ἀγῶνες Μπάσκετ καὶ Βόλεϋ. Τὸ γήπεδο βρίσκεται κοντὰ στὴν ἐλιὰ καὶ εἶναι ἀλήθεια ὅτι ἀπὸ πάσης ἀπόψεως εἶναι ἀριστούργημα. Ὅπως δὲ μᾶς ἐδήλωσαν ἐπίσημα χείλη, ἴσως νὰ μὴν ὑπάρχει ὅμοιό του σ'ὁλόκληρη τὴν Ἑλλάδα. Ἀξίζει ἑπομένως νὰ συγχαροῦμε τὸν φίλαθλο κ. Δήμαρχο καὶ τὸ νέο δημοτικὸ συμβούλιο γιὰ τὸ ἐνδιαφέρον τους πρὸς τὴν ἀθλουμένη νεολαία.

— Συνεχίζονται μὲ γοργὸ ρυθμὸ τὰ ἔργα ὑπονόμων εἰς τοὺς συνοικισμοὺς Παπάγου καὶ Μ. Ἀλεξάνδρου καὶ τὰ ὁποῖα ἐκτὸς ἀπὸ τὴν ἄρτίαν κατασκευὴν των, ἔγιναν ὡς μᾶς ἐπληροφόρησαν μὲ πρόβλεψιν γιὰ νὰ μπορέσουν εὐχερῶς καὶ μὲ ἐλάχιστα ἔξοδα νὰ ἐξυπηρετήσουν καὶ τοὺς γύρω ἄλλους οἰκισμούς. Μαζὺ μὲ τὶς εὐχαριστίες τῶν κατοίκων τῶν ὡς ἄνω συνοικισμῶν ποὺ μᾶς παρεκάλεσαν νὰ διαβιβάσωμεν πρὸς τὸν κ. Δήμαρχον διὰ τῆς ἐφημερίδος μας, διαβιβάζομεν καὶ τὴν παράκλισιν τῶν κατοίκων τῶν πέριξ οἰκισμῶν διὰ τὴν κατασκευὴν ἑνὸς ἢ δύο κεντρικῶν εἰσέτι ἀγωγῶν πρὸς ἐξυπηρέτησίν των.

— Ἐπίσης μὲ ἔντονο ρυθμὸ συνεχίζονται τὰ ἔργα ἀντικαταστάσεως τοῦ κεντρικοῦ ἀγωγοῦ τῶν πηγῶν Μαυρονερίου διότι ὡς καὶ ἄλλοτε γράψαμε ἡ προχειρότης τῆς κατασκευῆς τοῦ πρώτου ἀγωγοῦ κατὰ τὸ παρελθὸν εἶχεν ὡς ἀποτέλεσμα τὴν ἐντὸς ἐλαχίστου χρόνου καταστροφὴν του. Ἔτσι σὲ λίγο διάστημα μὲ ἕνα ἔργο μακρόπνοο καὶ ἐπιμελημένο ἀπὸ πάσης τεχνικῆς ἀπόψεως ὡς ἐπίσης καὶ μὲ τὴν ὑδρομάστευση καὶ τῶν δύο πηγῶν (Μαυρονερίου—Ἀσπρονερίου) θὰ δοθῇ εἰς τὴν πόλιν τριπλασία ποσότης ὕδατος ποὺ θὰ καλύψῃ εὐχερῶς ὅλας τὰς ἀνάγκας τῆς πόλεως (ἐσωτερικὸ δίκτυο Καλλιθέας, Προμηθέως, Μ. Ἀλεξάνδρου κλπ.) καὶ θὰ λείψῃ ὁλοσχερῶς καὶ ἅπαξ διὰ παντὸς ὁ βραχνὰς τῆς λειψυδρίας.

— Παρηγγέλθησαν ὑπὸ τοῦ Δήμου Βεροίας 1000 νέα φωτιστικὰ σώματα πρὸς ἀντικατάστασιν ὅλων τῶν παλαιῶν καὶ τὴν τοποθέτησιν φωτιστικῶν σημείων εἰς ὅλας τὰς κολόνας Ἔτσι ἐντὸς ὀλίγου θὰ βελτιωθῇ κατὰ πολὺ ἡ φωταγώγησις τῆς πόλεως καὶ θὰ φωταγωγηθῇ παράλληλα καὶ τὸ πλέον ἀπόμερο σημεῖο της.

— Ἐπίκειται ὡς ἐπληροφορήθημεν ἡ ἐντὸς ὀλίγων ἡμερῶν σύναψις τοῦ δανείου τῶν 2.500.000 δραχ. ποὺ θὰ χρησιμοποιηθῇ διὰ τὴν ἔναρξιν τῶν ἐργασιῶν διανοίξεως τῶν δύο βασικῶν δρόμων Μ. Ἀλεξάνδρου πρὸς Προμηθέα καὶ πλατείας ὡρολογίου πρὸς Τσερμέν. Ἔτσι δύο δρόμοι ἀποφασιστικῆς σημασίας διὰ τὴν πόλιν καὶ τοὺς συνδημότας μας θὰ δοθοῦν σύντομα εἰς τὴν κυκλοφορίαν. Ἐπειδὴ ὅμως ὡς μᾶς ἐπληροφόρησαν τὸ δάνειον δὲν ἐπαρκεῖ ὁ Δῆμος Βεροίας εἶναι ἀποφασισμένος εὐθὺς ὡς ἀρχίσουν αἱ ἐργασίαι τῆς διανοίξεως νὰ ἀρχίσῃ τὰς εἰσπράξεις τῶν ὑπεραξιῶν κλπ. προκειμένου νὰ ὁλοκληρώσῃ τὰ ἔργα.

— Ἐκ παραλλήλου πλεῖστα ὅσα ἄλλα ἔργα ἐκτελοῦνται εἰς τὴν πόλιν μας καὶ εἶναι προγραμματισμένα νὰ ἐκτελεσθοῦν ἐντὸς τοῦ ἔτους καὶ διὰ τὰ ὁποῖα θὰ ἀσχοληθῶμεν εἰς ἄλλας μας ἐκδόσεις.

Πάντως, παρ'ὅλας τὰς οἰκονομικὰς ἀδυναμίας τοῦ Δήμου καὶ τὰς διαφόρους ἀντιδράσεις, διὰ τὰς ὁποίας θὰ ἀσχοληθῶμεν λεπτομερῶς εἰς τὸ μέλλον, πρὸς διαφώτισιν τοῦ κοινοῦ, ἡ ἐκτέλεσις τῶν ὡς ἄνω ἔργων καὶ πλείστων ἄλλων ποὺ ἐξετελέσθησαν καὶ θὰ ἐκτελεσθοῦν εἰς τὸ ἐγγὺς μέλλον, εἶναι ἀποτελέσματα ἀόκνων προσπαθειῶν τοῦ Δημάρχου κ. Τσελέπογλου **καὶ τοῦ Δημοτικοῦ Συμβουλίου, ποὺ ἐργάζονται ὑπεράνθρωπα ἐν ἐπιγνώσει τοῦ καθήκοντος καὶ τῆς ἀποστολῆς των.** Εὖγε τους.

Η ΟΜΙΛΙΑ ΤΟΥ κ. Α. ΠΑΠΑΝΔΡΕΟΥ

Συνέχεια ἐκ τῆς 1ης σελίδος

νήσουμε σὰν γνήσιοι ἐκφραστὲς τοῦ μεγάλου λαϊκοῦ κινήματος, σὰν ἁπλοὶ στρατιῶτες τῆς μεγάλης εἰρηνικῆς ἐπαναστάσεως γιὰ τὴν ἐθνικὴ ἀναγέννηση.

Δημοκράτες τῆς Ἑλλάδος! Καλεῖσθε ὅλλοι νὰ δώσετε παρῶν στὶς 15 Ἰουλ. Νὰ διακηρύξουμε ἀπὸ ἄκρου εἰς ἄκρον τῆς Ἑλλάδος τὴν ἀκλόνητη ἀποφασίν μας νὰ συνεχίσουμε καὶ νὰ ἐντείνουμε τὸν ἀγῶνα γιὰ τὴν Δημοκρατία, γιὰ τὴν κοινωνικὴ δικαιοσύνη, γιὰ τὴν πρόοδο, γιὰ τὴν ἐθνικὴ ὑπερηφάνεια. Μὲ ἀτσάλινη θέληση, μὲ πίστη στὸν ἱερό μας ἀγῶνα θὰ δώσουμε μάχη καὶ θὰ νικήσουμε. Ἡ Δημοκρατία θὰ νικήσῃ καὶ θὰ ἑδραιωθῇ.

ΟΛΟΙ ΟΙ ΔΡΟΜΟΙ ΤΟΥ ΕΙΝΑΙ ΚΛΕΙΣΜΕΝΟΙ

Πληροφορούμεθα ὅτι οἱ ἐδῶ φίλοι τοῦ εἰς Παρισίους διατρίβοντος τέως ἀρχηγοῦ τῆς ΕΡΕ, ἐλλείψει ἄλλου τονωτικοῦ διὰ τοὺς ἐλαχίστους ἐναπομείναντας ὀπαδούς του, καλλιεργοῦν τὴν δῆθεν ἀνάγκην τῆς ἐπανόδου του. Καὶ ὁ κ. Καραμανλῆς δυσφορεῖ καὶ ἔχει δίκαιον νὰ δυσφορῇ διότι γνωρίζει ὅτι δὲν ὑπάρχει τρόπος ἐπανόδου του εἰς τὴν ἐξουσίαν. Αἱ μέθοδοι μὲ τὰς ὁποίας γίνεται κανεὶς πρωθυπουργὸς εἶναι δύο: Ἡ ὀρθόδοξος μέθοδος κάθε δημοκοατικοῦ καθεστῶτος διὰ τῆς λαϊκῆς ψήφου καὶ ἡ ἀνορθόδοξος τῆς εὐνοίας διὰ «τῶν αὐλικῶν μαγειρίων». Ὁ κ. Καραμανλῆς γνωρίζει ὅτι καὶ οἱ δύο δρόμοι εἶναι κλεισμένοι. Ἄλλωστε εἰς τὴν λαϊκὴν ψῆφον οὐδέποτε εἶχεν συμπάθειαν καὶ τὸ γνωρίζει καὶ αὐτὸς καὶ οἱ πάντες δι' αὐτῆς εἶναι ἀδύνατον νὰ φτάσῃ εἰς τὴν ἐξουσίαν.

Ὡς πρὸς τὸν ἄλλον δρόμον ἐπέρασε κάποτε καὶ προσέφερεν ὅτι ἠδύνατο νὰ προσφέρῃ καὶ ἠμείφθη ἐπαρκῶς. Τώρα οἱ χορηγοὶ τῆς εὐνοίας ἀναζητοῦν νέα «πολιτικὰ ἀστέρια» περισσότερον ἱκανὰ καὶ ὀλιγώτερον ἐφθαρμένα κατ'αὐτούς, διὰ νὰ παραπλανήσουν τὸ λαόν. Κάνουν ὅμως λογαριασμοὺς χωρὶς τὸν ξενοδόχο. Ὁ λαὸς γνωρίζει τί θέλει καὶ ξέρει νὰ κρίνῃ τοὺς καλοὺς ἀπὸ τοὺς κακοὺς καὶ στὴν κατάλληλη στιγμὴ τῶν ἐκλογῶν, θὰ μαυρίσῃ τοὺς ὑποψηφίους «τῆς αὐλικῆς εὐνοίας» καὶ θὰ ἐκλέξῃ αὐτοὺς ποὺ προέρχονται ἀπὸ τὰ ἴδια του τὰ σπλάχνα καὶ ποὺ ἔδωσαν ἐξετάσεις στὴν πάλη γιὰ τὰ λαϊκὰ αἰτήματα καὶ τὴ Δημοκρατία.

'Αριθμὸς 29493

ΠΕΡΙΛΗΨΙΣ ΠΡΟΓΡΑΜΜΑΤΟΣ ΠΛΕ ΣΤΗΡΙΑΣΜΟΥ ΑΚΙΝΗΤΩΝ

Ὁ Συμβολαιογράφος καὶ κάτοικος Βεροίας, Θωμᾶς Γ. Καλλιμπάκας

Δηλοποιῶ ὅτι

Τὴν δεκάτην (10ην) τοῦ μηνὸς Ἰουλίου τοῦ χιλιοστοῦ ἐνεακοσιοστοῦ ἐξηκοστοῦ ἕκτου (1966) ἔτους ἡμέραν Κυριακὴν, καὶ ἀπὸ τῆς 10ης ὥρας π.μ. μέχρι τῆς 12ης μεσημβρινῆς, ἐν Βεροίᾳ πρωτευούσῃ τοῦ Δήμου Βεροίας, καὶ ἔξωθι τοῦ καφενείου κληρονόμων Ἰωάννου Χαρίση ἢ καιροῦ μὴ ἐπιτρέποντος ἐντὸς αὐτοῦ, συνήθη τόπῳ τῶν πλειστηριασμῶν, θέλει ἐκτεθῇ εἰ, πλειστηριασμὸν διαταχθέντος τούτου διὰ τῆς ὑπ' ἀριθμὸν 924)1965 ὁριστικῆς καὶ τελεσιδίκου ἀποφάσεως τοῦ Δικαστηρίου τῶν ἐν Βε. Πρωτοδικῶν, δι' ἧς διορίσθην ἐπὶ τοῦ πλειστηριασμοῦ ὑπάλληλος, ἐνώπιόν μου ἢ ἐνώπιον τοῦ νομίμου ἀναπληρωτοῦ μου, ἐπισπεύσει τῶν συγκυρίων κοινῶς καὶ ἀδιαιρέτως κατὰ τὰ δύο τέταρτα (2]4) τῶν Ἀναστασίας συζύγου Ἀρχοντῆ Μαρκοπούλου οἰκοκυρᾶς κατοίκου Βεροίας, καὶ Δοξάκη Ἀνδρείδη ὡς νομίμου ἐπιτρόπου τοῦ ἀνηλίκου τέκνου του Φωτίου Δοξάκη Ἀνδρείδη κατοίκου Βεροίας, ἑνὸς ἀγροῦ ἀνήκοντος κατὰ τὰ δύο τέταρτα (2]4) εἰς τοὺς ὡς ἄνω ἐπισπεύδοντος κοινῶς καὶ ἀδιαιρέτως. κατὰ δὲ τὰ δύο τέταρτα (2]4) ἐξ ἀδιαιρέτου εἰς τοὺς Γεώργιον Μαϊμουτζῆν κρὶ Ἠλίαν Χρ. Μαϊμουτζῆν, κατοίκους Βεροίας. κειμένου ἐν τῇ κτηματικῇ περιοχῇ τῆς πόλεως Βεροίας τοῦ ὁμωνύμου Δήμου καὶ Εἰρηνοδικείου ἐν τῇ πρώτῃ κατηγορίᾳ καὶ ἐν τῇ θέσει Βάλτος, ὑπ' ἀριθμὸν τεμαχίου 352, ἐκτάσεως στρεμμάτων δεκαδικῶν δέκα τριῶν καὶ ἐνεακοσίων ἐνενήκοντα τετραγωνικῶν μέτρων (13 990), ἐσπαρμένου διὰ σίτου κατὰ τὸ ἥμισυ περίπου καὶ κατὰ τὸ ἕτερον ἥμισυ περίπου διὰ Ἀραβοσίτου καὶ συνορευομένου ἐν συνόλῳ γύρωθεν μὲ ἀγροὺς Παύλου Κοτσίδη, Χρήστου Μαϊμουτζῆ, μὲ εἰκοσιπεντάμετρον καὶ μὲ δρόμον ἵνα ἐκ τοῦ ἐκπλειστηριάσματος λάβῃ ἕκαστος τῶν συνιδιοκτητῶν, τὸ ἀναλογοῦν αὐτῷ ποσόν, ἀναλόγως τῆς ἐξ ἀδιαιρέτου ἰδιοκτησίας του. Ὁ ὡς ἄνω ἀγρὸς ἐξετιμήθη ὑπὸ τῶν ὑπὸ τοῦ κ Εἰρηνοδίκου Βεροίας, διὰ τῆς ὑπ' ἀριθμὸν 630)26—Μαΐου—1966 πράξεώς του διορισθέντων ἐκτιμητῶν, Ἠλία Κωνσταντινίδου καὶ Δημητρίου Μπετικιάρη, δικαστικῶν κλητήρων, κατοίκων Βεροίας, ὡς ἐμφαίνεται ἐκ τῆς ὑπ' ἀριθμὸν 907]26—Μαΐου—1966 πράξεως τοῦ Δικαστικοῦ κλητῆρος τῶν ἐν Βεροίᾳ Πρωτοδικῶν Βασιλείου Βαρσκλῆ, πρὸς τοῦτο ὑπ' ἐμοῦ παραγγελθέντος ὡς ἐμφαίνεται ἐκ ἐκ τῆς ρηθείσης ὑπ' ἀριθμὸν 907) 26 Μαΐου 1966 πράξεως του, κατατεθείσης μοι διὰ τῆς ὑπ' ἀριθμὸν 29385)31 Μαΐου 1966 πράξεώς μου, ἀντὶ δραχμῶν ἐξήκοντα ἑνὸς χιλιάδων ἐνεακοσίων πεντήκοντα 69.950.

Ὡς πρώτη προσφορὰ διὰ τὴν ἔναρξιν τοῦ πλειστηριασμοῦ, ὁρίζεται τὸ ποσὸν τῶν δραχ 46.633 Ὁ πλειστηριασμὸς θέλει ἐνεργηθῇ κατὰ τὴν ὡς ἄνω ὁρισθεῖσαν ἡμέραν καὶ ὥραν ἵνα ἐκ τοῦ ἐκπλειστηριάσματος λάβῃ ἕκαστος τῶν ἐξ ἀδιαιρέτου συνιδιοκτητῶν, ποσὸν ἀντιστοιχοῦν εἰς τὰ ἐξ ἀδιαιρέτου ἰδανικὰ μερίδιά του.

Ὁ τελευταῖος ὑπερθεματιστὴς ὑποχρεοῦται νὰ καταβάλῃ ὁλόκληρον τὸ ἐκπλειστηρίασμα εἰς τὸ Δημόσιον Ταμεῖον Δανείων καὶ Παρακαταθηκῶν, παραδίδωμι τὸ οἰκεῖον γραμμάτιο, ἄλλως θέλει ἐνεργηθῇ ἀναπλειστηριασμὸς εἰς βάρος του διὰ τὰς δαπάνας καὶ τὴν διαφορὰν τοῦ ἐκπλειστηριάσματος πρὸς τὸ ἀναπλειστηρίασμα χωρὶς νὰ δύναται νὰ φέρῃ οἱανδήποτε ἀντίρρησιν ἢ ἔνστασιν.

Τὸ φερέγγυον τῶν πλειοδοτῶν εἶναι τῆς ἀπολύτου κρίσεώς μου. Ἡ κατακύρωσις γενήσεται εἰς τὸν τὰ πλεῖονα προσφέροντα. Ὁ ὡς ἄνω ἀγρὸς δὲν τυγχάνει ἐνυπόθηκος, οὐδὲ κατεσχεμένος, οἱ δὲ ἐπισπεύδοντες οὐδεμίαν εὐθύνην φέρουσι λόγῳ ἐκνικήσεως τρίτου ἢ λόγῳ τυχὸν ὑφισταμένων βαρῶν.

Τὰ κηρύκεια δικαιώματα καὶ τὰ τοιαῦτα τοῦ Συμβολαιογράφου βαρύνουσι τὸν τελευταῖον ὑπερθεματιστήν.

Ἀντίγραφα τῆς παρούσης δηλοποιήσεως θέλουσι κοινοποιηθῇ πρὸς οὓς ὁ Νόμος ὁρίζει. Ὁ δὲ πλειστηριασμὸς θέλει κυρηχθῇ ὑπὸ κήρυκος κατὰ τὰς σχετικὰς διατάξεις τῆς Πολιτικῆς Δικονομίας.

Ἐγένετο ἐν Βεροίᾳ σήμερον τὴν ἕκτην (6) τοῦ μηνὸς Ἰουνίου, τοῦ χιλιοστοῦ ἐννεακοσιοστοῦ ἐξηκοστοῦ ἕκτου (1966) ἔτους ἡμέραν Δευτέραν, καὶ ἐν τῷ Συμβολαιογραφείῳ μου κειμένῳ ἐν τῇ ἐνταῦθα καὶ ἐπὶ τῆς ὁδοῦ Βασιλέως Κωνσταντίνου 151, ἰδιοκτησίᾳ Εὐαγγέλου Πασσιᾶ, ἥτις ἀναγνωσθεῖσα καὶ βεβαιωθεῖσα ὑπεγράφη παρ' ἐμοῦ τοῦ Συμβολαιογράφου καὶ ἐσφραγίσθη.

Ὁ Συμβολαιογράφος
Θ. Γ. Καλλιμπάκας

ΑΓΡΟΤΕΣ ΚΑΙ ΑΓΡΟΤΙΣΣΕΣ

Ἡ πολιτεία χρόνια τώρα σᾶς ἐμπαίζει καὶ σᾶς ἐξαπατᾶ ἀφοῦ τὰ προβλήματά σας παραμένουν ἄλυτα.

Ὁ μόνος δρόμος ποὺ σᾶς ἀνοίγουν εἶναι τὰ ξένα σκλαβοπάζαρα γιὰ τὰ παιδιά σας.

Ἡ «Κυβέρνησις» Στεφ[illegible] «βελτιωμένα μέτρα», ἀπέρριψε στὴν οὐσία τὰ δίκαια αἰτήματα τῶν σιτοπαραγωγῶν, ὅπως θὰ πράξῃ καὶ γιὰ τὰ ἄλλα προϊόντα σας καὶ σᾶς ἀναγκάζει σὲ εἰσοδήματα πείνας καὶ φυσικοῦ θανάτου.

ΠΡΟΣΕΞΤΕ ΟΜΩΣ

Γιὰ νὰ μὴν σᾶς κλέβουν τὸν ἱδρῶτα σας.

Γιὰ νὰ ἀποσυρθοῦν ὅλα τὰ ἀντιλαϊκὰ ἀγροτικὰ μέτρα.

Γιὰ νὰ πετύχεται ἱκανοποιτικὴ τιμὴ γιὰ τὰ προϊόντα σας, ἀλλὰ καὶ

Γιὰ τὴν ἴδια σας τὴν ὕπαρξη στὸ χωριό.

ΜΙΑ ΜΟΝΟΝ ΛΥΣΙΣ ΥΠΑΡΧΕΙ

Νὰ φύγῃ ἀμέσως ἡ κυβέρνησις τῶν ἀποστατῶν, ποὺ εἶναι ὑποχείρια τῆς ἀντιλαϊκῆς ΕΡΕ καὶ τῆς οἰκονομικῆς ὀλιγαρχίας καὶ πρὸ παντὸς νὰ ἀποκατασταθῇ ἡ δημοκρατικὴ ὁμαλότης.

ΕΠΟΜΕΝΩΣ

Πυκνῶστε ὅλοι τὶς συνδικαλιστικές σας ὀργανώσεις τὶς φάλαγγες δηλαδὴ τῆς μαχομένης ἀγροτιᾶς.

Ἀπαγκιστρωθῆτε ἀπὸ τὰ κόμματα ποὺ ἐξυπηρετοῦν καὶ ἀγωνίζονται γιὰ τὰ συμφέροντα τῆς οἰκονομικῆς ὀλιγαρχίας.

Γυρίστε τὶς πλάτες σας στοὺς θιασῶτας τοῦ φασισμοῦ καὶ στοὺς προδότας τῆς λαϊκῆς ἐντολῆς.

ΚΑΙ ΠΡΟ ΠΑΝΤΟΣ

Πάρτε μέρος ὅλοι καὶ ὅλες, μὲ ἐνθουσιασμὸ σύσσωμοι καὶ ἑνωμένοι, στὸν ἱερὸ ἀγῶνα ποὺ διεξάγει σήμερα ὁλόκληρος ὁ ἑλληνικὸς λαὸς γιὰ τὴν Δημοκρατία καὶ τὴν προκοπή του.

Γ. ΑΝΑΣΤΑΣΙΑΔΗΣ
Βενιζέλου 27 ΒΕΡΟΙΑ
ΕΙΔΗ ΚΥΝΗΓΙΟΥ
ΟΠΛΑ ΚΥΝΗΓΕΤΙΚΑ

Ἀθλητικὰ Νέα

ΕΥΓΕ "ΒΕΡΟΙΑ"

Μιὰ ἀκόμη ὁμὰς τῆς Μακεδονίας καὶ τὴν φορὰν αὐτὴν ἡ ὁμὰς τῆς πόλεώς μας, ἡ ἀγαπητή μας «ΒΕΡΟΙΑ» θὰ ἀγωνίζεται ἀπὸ τὴν προσεχῆ περίοδο στὸν ὅμιλο τῶν 16 καλυτέρων ὁμάδων τῆς χώρας, δηλαδὴ στὴν Α' Ἐθνικὴ Κατηγορία. Δύσκολος ὁμολογουμένως ἦταν ὁ δρόμος καὶ πολλὰ τὰ ἐμπόδια. Χάρις ὅμως στὶς ἄοκνες προσπάθειες τοῦ Διοικητικοῦ Συμβουλίου, μὲ ἐπὶ κεφαλῆς τὸν δραστήριον πρόεδρον κ. Τριανταφυλλίδην, τὴν συμπαράστασιν τῶν διαφόρων παραγόντων καὶ φιλάθλων, καὶ τὴν φιλότιμον προσπάθειαν τῶν ποδοσφαιριστῶν μας, ὑπὸ τὴν ἐμπνευσμένην καθοδήγησιν τοῦ ἀξίου προπονητοῦ των κ. Μυλοβάνωφ, ὁ τελικὸς σκοπὸς ἐπετεύχθη καὶ τὸ ὄνειρο τόσων ἐτῶν ἔγινε πραγματικότης.

Σήμερα ὅλη ἡ Ἑλλὰς μιλᾶ γιὰ τὸν μεγάλο ἆθλο τῆς ὁμάδος μας ποὺ ἐτίμησε τὴν πόλιν μας, ἀλλὰ καὶ ὁλόκληρο τὴ Βόρειο Ἑλλάδα. Αὐτὴ εἶναι ἡ πραγματικότητα καὶ σ' αὐτὸ τὸ σωματεῖον πρέπει νὰ ἐντοπίσουν τὰς κρίσεις των ὅσοι ἀγαποῦν πράγματι τὴν ὁμάδα μας καὶ ἐνδιαφέρονται διὰ τὴν πρόοδόν της. Εἶναι ἀλήθεια ὅτι οἱ δύο ἧττες τῆς ὁμάδος μας ἀπὸ τὸν Βύζαντα μᾶς ἐπλήγωσαν κατάκαρδα καὶ δυστυχῶς μέσα εἰς τὸν φίλαθλο κόσμο μας καλλιεργήθηκε πολὺ κακῶς μιὰ ἀπαράδεκτη ἀπαιδιοδοξία. Ψύχραιμα ὅμως σκεπτόμενοι, ἕνα πρᾶγμα πρέπει νὰ γνωρίζωμεν ὅτι εἰς τοὺς ἀγῶνες ὑπάρχουν πάντα νικηταὶ καὶ ἡττημένοι καὶ δυστυχῶς δὲν νικὰ πάντα ὁ καλύτερος. Διὰ τὴν ὁμάδα μας ὅμως τὸ μεγάλο ἐπίτευγμα τῆς ἀνόδου της εἰς τὴν Α' Ἐθνικήν, πρέπει νὰ ἐπισκιάσῃ καὶ τὰς τυχὸν μικροατυχίας της. Σὲ οἱονδήποτε ἀγῶνα σημασία ἔχει ἡ ἐπιτυχία τοῦ στόχου διὰ τὸν ὁποῖον διεξάγεται ὁ ἀγὼν καὶ οὐχὶ αἱ μικροαπώλειαι. Ἂς σταματήσουν ἑπομένως αἱ ἐπιζήμιαι κρίσεις καὶ ἐπικρίσεις καὶ ἂς ἐντοπίσωμεν τὸ ἐνδιαφέρον καὶ τὴν προσοχή μας στὸ νέο μας στόχο, δηλαδὴ στὴν πρόοδο τῆς ὁμάδας μας μέσα στὴν Α' Ἐθνικὴ Κατηγορία.

Ἀπὸ ἐδῶ καὶ πέρα χρειάζεται δουλειὰ καὶ πολὺ περισσότερη μάλιστα. Χρειάζεται ἡ ἠθικὴ συμπαράστασις ὅλων μας καὶ ἡ ὑλικὴ βοήθεια τῶν οἰκονομικῶς ἰσχυρῶν, διὰ τὴν δημιουργίαν μιᾶς νέας καὶ περισσότερον δυναμικῆς ὁμάδος πρὸς ἀντιμετώπισιν τῶν ἰσχυρῶν συγκροτημάτων τοῦ Κέντρου.

Καθῆκον ὅλων μας εἶναι νὰ ἀναφωνήσωμεν ὅπως ὅλη ἡ Ἑλλὰς ΕΥΓΕ ΒΕΡΟΙΑ, νὰ δώσουμε τὰ χέρια καὶ νὰ βοηθήσουμε ὁ καθένας μὲ ὃν τρόπο του καὶ ἀνάλογα μὲ τὶς δυνάμεις του τὴν ἀγαπητή μας ὁμάδα στὴ νέα δύσκολο πορεία της.

Καθῆκον ἐκείνων ποὺ δύνανται εἶναι, νὰ πλαισιώσουν τὸν ἀξιέπαινον καὶ ἀκούραστον πρόεδρον τοῦ συλλόγου κ. Τριανταφυλλίδην καὶ τοὺς ἐκλεκτούς του συνεργάτας. Καὶ ἔτσι μὲ ἕνα νέο καὶ ζωντανὸ Διοικητικὸ Συμβούλιο καὶ μὲ μιὰ νέα καὶ δυναμικὴ ὁμάδα ἂς βαδίσουμε μὲ θάρρος καὶ μὲ σύνθημα ὅπως: Ἡ χιλιοδοξασμένη νέα Βασίλισσα τοῦ Ποδοσφαίρου ΒΕΡΟΙΑ θρονιασθῇ μόνιμα μέσα στὸ καλλιμάρμαρο παλάτι τῆς Α' Ἐθνικῆς.

Ἐμπρὸς λοιπὸν ἀγαπητοὶ φίλαθλοι ὅλοι μαζί, μὲ πίστη καὶ φανατισμό, μονιασμένα καὶ ἀγαπημένα ἂς βοηθήσουμε οὐσιαστικά, ἠθικὰ καὶ ὑλικὰ τὴν ὁμάδα μας καὶ νὰ εἶστε βέβαιοι ὅτι ἔτσι θὰ πανηγυρίσουμε νίκες καὶ θριάμβους εἰς τὸ ἐγγύτατο μέλλον καὶ μέσα εἰς τὸν πολυπόθητο χῶρο τῆς Α' Ἐθνικῆς.

Βασικὴ ὅμως προϋπόθεσις διὰ νέας δόξας τῆς ὁμάδος μας εἶναι νὰ ἀνανεωθῇ τὸ συμβόλαιο μὲ τὸν ἄξιο καὶ ἀκούραστο προπονητὴ κ. Μιλοβάνωφ.

Ζήτω ἡ Βέροια μὲ τὸν ἐκλεκτὸ καὶ μαχητικὸ φίλαθλο κόσμο της.

ΤΥΠΟΓΡΑΦΕΙΟΝ
ΝΙΚ. ΓΙΟΒΑΝΟΠΟΥΛΟΥ
ΙΠΠΟΚΡΑΤΟΥΣ 1
Τηλ. 4-02
ΒΕΡΟΙΑ

ΤΟ ΠΑΡΚΟ ΤΗΣ "ΕΛΗΑΣ,,

Τὸ τελευταῖο διάστημα παρατηροῦμε μίαν ἀκόμη ἀξιέπαινον δραστηριότητα τοῦ Δήμου μας. Πρόκειται διὰ τὴν διαμόρφωσιν καὶ ἀξιοποίησιν τοῦ πάρκου τῆς ἐληᾶς.

Πράγματι τὸ ἐπὶ σειρὰν ἐτῶν ἐγκαταλελειμμένο μοναδικὸ πάρκο μας ἄρχισε νὰ εὐπρεπίζεται πρὸς ἱκανοποίησιν καὶ τῶν συνδημοτῶν μας ἀλλὰ καὶ πολλῶν ἐκδρομέων ποὺ ἐπισκέπτονται συχνὰ τὴν πόλιν μας. Ὁ κ. Δήμαρχος στὴν προσπάθειά του αὐτὴ εἶναι ἀξιέπαινος καὶ δικαιολογημένα οἱ συνδημότες μας σχολιάζουν εὐμενῶς τὸ γεγονός. Ὁ ἐξωραϊσμὸς τῆς περιοχῆς Ἐληᾶς εἶναι ἀπαραίτητος, διὰ τὴν τουριστικὴ προβολὴ τῆς πόλεώς μας καὶ ὡς ἐκ τούτου ὅσα χρήματα καὶ ἂν δαπανηθοῦν ἀξίζει τὸν κόπο. Καιρὸς εἶναι πλέον νὰ ἀποκτήση καὶ ἡ πόλις μιὰ πράσινη γωνιὰ καὶ ἕναν ἀνθόκηπο τῆς προκοπῆς. Ὕστερα μάλιστα καὶ ἀπὸ τὴν δημιουργία τοῦ γηπέδου Μπάσκετ καὶ τὴν παιδικὴ χαρὰ ποὺ ἐλπίζουμε σύντομα νὰ πραγματοποιηθῆ, ἡ περιοχὴ πράγματι θὰ ἀνταποκριθῆ εἰς τὴν ὀνομασίαν ποὺ τὶς τῆς Μακεδονίας.

ΕΓΚΛΗΜΑΤΙΑΣ ΠΟΛΕΜΟΥ ΝΕΟΣ ΑΡΧΗΓΟΣ ΤΟΥ ΝΑΤΟ!!!

Κατὰ πληροφορίας ἐκ τοῦ καθημερινοῦ τύπου ἡ ἀμερικανικὴ ἐπιτροπὴ διὰ τὴν καταπολέμησιν τοῦ ναζισμοῦ καὶ τοῦ ἀντισημετισμοῦ, διεμαρτυρήθη πρὸς τὸν πρόεδρον Τζόνσον διὰ τὸν διορισμὸν τοῦ στρατηγοῦ Φὸν Κήλμασεγκ ὡς ἀρχηγοῦ τῶν συμμαχικῶν δυνάμεων Κεντρικῆς Εὐρώπης. Ἡ ἐπιτροπὴ δὲ εἰς τὸ σχετικόν της τηλεγράφημα τονίζει ὅτι ὁ ἐν λόγω στρατηγὸς εἶναι εἷς ἐκ τῶν ὑπευθύνων διὰ τὴν θανάτωσιν ἑνὸς ἑκατομμυρίου τετρακοσίων χιλιάδων ἑβραίων καὶ ἑκατομμυρίων Σλαύων!!!

Ἐὰν αὐτὰ εἶναι ἀλήθεια τότε νὰ εἶσαι βέβαιος σὲρ Τζόνσον ὅτι τὸ παράδειγμα τοῦ Ντὲ Γκὼλ θὰ ἀκολουθήσουν καὶ ἄλλα μέλη τοῦ ΝΑΤΟ καὶ θὰ μείνης τελευταῖα μόνον ἐσὺ γιὰ νὰ καμαρώνης τὸν Κήλμασεγκ κ.λ.π.

Γ. ΑΝΑΣΤΑΣΙΑΔΗΣ
Βενιζέλου 27 ΒΕΡΟΙΑ
ΕΙΔΗ ΚΥΝΗΓΙΟΥ
ΟΠΛΑ ΚΥΝΗΓΕΤΙΚΑ

ΠΑΝΑΓΡΟΤΙΚΑ ΣΥΛΛΑΛΗΤΗΡΙΑ
ΑΠΕΦΑΣΙΣΘΗΣΑΝ
ΔΙΑ ΤΗΝ ΠΡΟΣΕΧΗ ΚΥΡΙΑΚΗΝ

Κατὰ πληροφορίας μας εἰς νέους ἀγῶνας κατέρχονται ἀπὸ τὴν προσεχῆ Κυριακὴ οἱ σιτοπαραγωγοὶ ὁλοκλήρου τῆς χώρας, πρὸς ἀναθεώρησιν τῶν κυβερνητικῶν μέτρων περὶ τοῦ σίτου. Οἱ σιτοπαραγωγοὶ θὰ συγκεντρωθοῦν εἰς τὴν ὕπαιθρον, ἔξω ἀπὸ τὰς πόλεις καὶ τὰς ἐθνικὰς ἀρτηρίας.

Κατὰ τὰς συγκεντρώσεις θὰ καταγγελθῆ ἡ κυβέρνησις τῶν ἀποστατῶν ὡς ὑπεύθυνη διὰ τὴν ἐξαθλίωσιν τῶν ἀγροτῶν, ἐφ' ὅσον αἱ ἐξαγγελθεῖσαι τιμαὶ σίτου εἶναι αἱ χαμηλότεραι τῆς τῆς τελευταίας δεκαετίας καὶ σὲ ἐποχὴ μάλιστα ποὺ ὁ τιμάριθμος ἔφθασε σὲ ἀστρονομικὰ ὕψη.

Τὸ Δ.Σ. τῆς ΠΑΣΕΓΕΣ καὶ οἱ ἐκπρόσωποι τῶν ἑνώσεων τῶν σιτοπαραγωγικῶν περιφερειῶν εἰς σχετικὴν ἀνακοίνωσιν των ὑπογραμμίζουν ὅτι ἡ Κυβέρνησις διὰ τῶν ἐξαγγελθέντων σιτικῶν μέτρων, ἐπιδιώκει νὰ καταστήση τοὺς σιτοπαραγωγούς, οἱ ὁποῖοι εἶναι οἱ φτωχότεροι μεταξὺ τῶν ἐργαζομένων τάξεων, ἀκόμη φτωχοτέρους.

Ὁ διωγμὸς οὗτος προστίθεται, δὲν στρέφεται μόνον ἐναντίον τῶν σιτοπαραγωγῶν, ἀλλὰ ἐπεκτείνεται καὶ ἐναντίον τῶν παραγωγῶν ὅλων τῶν ἄλλων ἀγροτικῶν προϊόντων. Καὶ τοῦτο διότι ἐπεκράτησαν αἱ ἀπόψεις τῶν γνωστῶν τραπεζιτικῶν κύκλων ὅτι αἱ δῆθεν παροχαὶ πρὸς τοὺς ἀγρότας θέτουν ἐν κινδύνω τὴν νομισματικὴν καὶ οἰκονομικὴν ἀνάπτυξιν τῆς χώρας!!!

Καθῆκον τῶν ἀγροτῶν μας εἶναι νὰ προσέλθουν ὅλοι σύσσωμοι εἰς τὰς συγκεντρώσεις διαμαρτυρίας καὶ νὰ διεκδικήσουν τὸν ἱδρῶτα καὶ τὸ ψωμὶ τῆς οἰκογενείας των. Αἱ Ἑνώσεις Γεωργικῶν Συνεταιρισμῶν τοῦ Νομοῦ μας, ἔχουν ὑποχρέωσιν νὰ ταχθοῦν ἐπὶ κεφαλῆς τῶν ἀγροτῶν μας καὶ νὰ ἐνεργήσουν καταλλήλως ὥστε τὰ συλλαλητήρια νὰ λάβουν παναγροτικὸν χαρακτῆρα.

Ἡ γνώμη μας ἀλλὰ καὶ ἡ πραγματικότης εἶναι ὅπως αἱ συγκεντρώσεις στραφοῦν ὄχι μόνον ἐναντίον τῆς Κυβερνήσεως ἀλλὰ καὶ ἐναντίον τῆς ΕΡΕ, ἡ ὁποία εἶναι καὶ ἡ οὐσιαστικὰ ὑπεύθυνος διότι στηρίζει τὴν Κυβέρνησιν καὶ περιλαμβάνει εἰς τοὺς κόλπους της τὴν οἰκονομικὴν ὀλιγαρχίαν τοῦ τόπου, ποὺ ἀπομυζᾶ τὸ αἷμα τοῦ ἀγρότου καὶ ὁλοκλήρου τοῦ ἐργαζομένου κόσμου.

Ἀριθμὸς 29493

ΠΕΡΙΛΗΨΙΣ ΠΡΟΓΡΑΜΜΑΤΟΣ [illegible] ΑΚΙΝΗΤΩΝ.

[illegible]κος Βεροίας, Θωμᾶς Γ. Καλλιμπάκας

Δηλοποιῶ ὅτι

Τὴν δεκάτην (10ην) τοῦ μηνὸς Ἰουλίου τοῦ χιλιοστοῦ ἐνεακοσιοστοῦ ἑξηκοστοῦ ἕκτου (1966) ἔτους ἡμέραν Κυριακήν, καὶ ἀπὸ τῆς 10ης ὥρας π.μ. μέχρι τῆς 12ης μεσημβρινῆς, ἐν Βεροίᾳ πρωτευούση τοῦ Δήμου Βεροίας, καὶ ἔξωθι τοῦ καφενείου κληρονόμων Ἰωάννου Χαρίση ἢ καιροῦ μὴ ἐπιτρέποντος ἐντὸς αὐτοῦ, συνήθη τόπῳ τῶν πλειστηριασμῶν, θέλει ἐκτεθῆ εἰ, πλειστηριασμὸν διαταχθέντος τούτου διὰ τῆς ὑπ' ἀριθμὸν 924)1965 ὁριστικῆς καὶ τελεσιδίκου ἀποφάσεως τοῦ Δικαστηρίου τῶν ἐν Βε- Πρωτοδικῶν, δι' ἧς διορίσθην ἐπὶ τοῦ πλειστηριασμοῦ ὑπάλληλος, ἐνώπιόν μου ἢ ἐνώπιον τοῦ νομίμου ἀναπληρωτοῦ μου, ἐπισπεύσει τῶν συγκυρίων κοινῶς καὶ ἀδιαιρέτως κατὰ τὰ δύο τέταρτα (2]4) τῶν Ἀναστασίας συζύγου Ἀρχοντῆ Μαρκοπούλου οἰκοκυρᾶς κατοίκου Βεροίας, καὶ Δοξάκη Ἀνδρεΐδη ὡς νομίμου ἐπιτρόπου τοῦ ἀνηλίκου τέκνου του Φωτίου Δοξάκη Ἀνδρεΐδη κατοίκου Βεροίας, ἑνὸς ἀγροῦ ἀνήκοντος κατὰ τὰ δύο τέταρτα (2]4) εἰς τοὺς ὡς ἄνω ἐπισπεύδοντος κοινῶς καὶ ἀδιαιρέτως. κατὰ δὲ τὰ δύο τέταρτα (2]4) ἐξ ἀδιαιρέτου εἰς τοὺς Γεώργιον Μαϊμουτζῆν κρὶ Ἠλίαν Χρ. Μαϊμουτζῆν, κατοίκους Βεροίας, κειμένου ἐν τῇ κτηματικῇ περιοχῇ της πόλεως Βεροίας τοῦ ὁμωνύμου Δήμου καὶ Εἰρηνοδικείου ἐν τῇ πρώτη κατηγορίᾳ καὶ ἐν τῇ θέσει Βάλτος, ὑπ' ἀριθμὸν τεμαχίου 352, ἐκτάσεως στρεμμάτων δεκαδικῶν δέκα τριῶν καὶ ἐνεακοσίων ἐνενήκοντα τετραγωνικῶν μέτρων (13 990), ἐσπαρμένου διὰ σίτου κατὰ τὸ ἥμισυ περίπου καὶ κατὰ τὸ ἕτερον ἥμισυ περίπου διὰ Ἀραβοσίτου καὶ συνορευομένου ἐν συνόλῳ γύρωθεν μὲ ἀγροὺς Παύλου Κατσίδη, Χρήστου Μαϊμουτζῆ, μὲ εἰκοσιπεντάμετρον καὶ μὲ δρόμον ἵνα ἐκ τοῦ ἐκπλειστηριάσματος λάβη ἕκαστος τῶν συνιδιοκτητῶν, τὸ ἀναλογοῦν αὐτῷ ποσόν, ἀναλόγως τῆς ἐξ ἀδιαιρέτου ἰδιοκτησίας του. Ὁ ὡς ἄνω ἀγρὸς ἐξετιμήθη ὑπὸ τῶν ὑπὸ τοῦ κ. Εἰρηνοδίκου Βεροίας, διὰ τῆς ὑπ' ἀριθμὸν 680)26—Μαΐου—1966 πράξεως του διορισθέντων ἐκτιμητῶν, Ἠλία Κωνσταντινίδου καὶ Δημητρίου Μπεσικιάρη, δικαστικῶν κλητήρων, κατοίκων Βεροίας, ὡς ἐμφαίνεται ἐκ τῆς ὑπ' ἀριθμὸν 907]26—Μαΐου—1966 πράξεως τοῦ Δικαστικοῦ κλητῆρος τῶν ἐν Βεροίᾳ Πρωτοδικῶν Βασιλείου Βαρσκλῆ, πρὸς τοῦτο ὑπ' ἐμοῦ παραγγελθέντος ὡς ἐμφαίνεται ἐκ ἐκ τῆς ρηθείσης ὑπ' ἀριθμὸν 907) 26 Μαΐου 1966 πράξεώς του, κατατεθείσης μοι διὰ τῆς ὑπ' ἀριθμὸν 29385)31 Μαΐου 1966 πράξεώς μου, ἀντὶ δραχμῶν ἑξήκοντα ἐννέα χιλιάδων ἐνεακοσίων πεντήκοντα 69 950. [illegible] ὁρίζεται τὸ ποσὸν τῶν δραχ. 46.633. Ὁ πλειστηριασμὸς θέλει ἐνεργηθῆ κατὰ τὴν ὡς ἄνω ὁρισθεῖσαν ἡμέραν καὶ ὥραν ἵνα ἐκ τοῦ ἐκπλειστηριάσματος λάβη ἕκαστος τῶν ἐξ ἀδιαιρέτου συνιδιοκτητῶν, ποσὸν ἀντιστοιχοῦν εἰς τὰ ἐξ ἀδιαιρέτου ἰδανικὰ μερίδιά του.

Ὁ τελευταῖος ὑπερθεματιστὴς ὑποχρεοῦται νὰ καταβάλη ὁλόκληρον τὸ ἐκπλειστηρίασμα εἰς τὸ Δημόσιον Ταμεῖον Δανείων καὶ Παρακαταθηκῶν, παραδίδωμι τὸ οἰκεῖον γραμμάτιο, ἄλλως θέλει ἐνεργηθῆ ἀναπλειστηριασμὸς εἰς βάρος του διὰ τὰς δαπάνας καὶ τὴν διαφορὰν τοῦ ἐκπλειστηριάσματος πρὸς τὸ ἀναπλειστηρίασμα χωρὶς νὰ δύναται νὰ φέρη οἱανδήποτε ἀντίρρησιν ἢ ἔνστασιν.

Τὸ φερέγγυον τῶν πλειοδοτῶν εἶναι τῆς ἀπολύτου κρίσεώς μου. Ἡ κατακύρωσις γενήσεται εἰς τὸν τὰ πλεῖονα προσφέροντα. Ὁ ὡς ἄνω ἀγρὸς δὲν τυγχάνει ἐνυπόθηκος, οὐδὲ κατεσχεμένος, οἱ δὲ ἐπισπεύδοντες οὐδεμίαν εὐθύνην φέρουσι λόγῳ ἐκνικήσεως τρίτου ἢ λόγω τυχὸν ὑφισταμένων βαρῶν.

Τὰ κηρύκεια δικαιώματα καὶ τὰ τοιαῦτα τοῦ Συμβολαιογράφου βαρύνουσι τὸν τελευταῖον ὑπερθεματιστήν.

Ἀντίγραφα τῆς παρούσης δηλοποιήσεως θέλουσι κοινοποιηθῆ πρὸς οὓς ὁ Νόμος ὁρίζει. Ὁ δὲ πλειστηριασμὸς θέλει κυρηχθῆ ὑπὸ κήρυκος κατὰ τὰς σχετικὰς διατάξεις τῆς Πολιτικῆς Δικονομίας.

Ἐγένετο ἐν Βεροίᾳ σήμερον τὴν ἕκτην (6) τοῦ μηνὸς Ἰουνίου, τοῦ χιλιοστοῦ ἐννεακοσιαστοῦ ἑξηκοστοῦ ἕκτου (1966) ἔτους ἡμέραν Δευτέραν, καὶ ἐν τῷ Συμβολαιογραφείῳ μου κειμένῳ ἐν τῇ ἐνταῦθα καὶ ἐπὶ τῆς ὁδοῦ Βασιλέως Κωνσταντίνου 151, ἰδιοκτησία Εὐαγγέλου Πασσιᾶ, ἥτις ἀναγνωσθεῖσα καὶ βεβαιωθεῖσα ὑπεγράφη παρ' ἐμοῦ τοῦ Συμβολαιογράφου καὶ ἐσφραγίσθη.

Ὁ Συμβολαιογράφος
Θ. Γ. Καλλιμπάκας

ΤΥΠΟΓΡΑΦΕΙΟΝ
ΝΙΚ. ΓΙΟΒΑΝΟΠΟΥΛΟΥ
ΙΠΠΟΚΡΑΤΟΥΣ 1
Τηλ. 4-02

ΠΡΟΣΟΧΗ! Οὐδεμίαν σχέσιν ἔχομεν πλέον μὲ τὸ ἐπὶ τῆς ὁδοῦ Βικέλλα χαρτοτυπογραφεῖον Γιοβανοπούλου.

ΤΑ ΠΟΛΕΟΔΟΜΙΚΑ ΕΞΑΜΒΛΩΜΑΤΑ ΚΑΙ ΤΟ ΚΑΘΗΚΟΝ ΤΩΝ ΑΡΜΟΔΙΩΝ

Ἡ σκαπάνη τοῦ Δήμου κατεδάφισεν ἐπὶ τέλους ἕνα πολεοδομικὸ ἐξάμβλωμα ποὺ εὑρίσκετο εἰς τὸ κέντρον τῆς πόλεως.

Πρόκειται διὰ τὴν ἑτοιμόρροπον οἰκοδομὴν Κουταβᾶ πλησίον τῆς Ἐθνικῆς Τραπέζης. Καὶ ἔτσι ἡ Κεντρικὴ πλατειοῦλα τῆς περιοχῆς ἀνέπνευσεν κάπως. Τέτοια ἑτοιμόρροπα πολεοδομικὰ ἐξαμβλώματα ὑπάρχουν δυστυχῶς παρὰ πολλὰ στὰ ὁδικῶν ἀρτηριῶν καὶ τὰ ὁποῖα ἐκτὸς ἀπὸ τὴν παρεμπόδισιν τῆς κυκλοφορίας κατέστησαν καὶ ἐπικίνδυνα διὰ τὴν σωματικὴν ἀκεραιότητα καὶ τὴν ζωὴν τῶν διερχομένων καὶ τῶν ἐνοίκων των.

Καθῆκον τῆς Νομομηχανικῆς ὑπηρεσίας καὶ παντὸς ἁρμοδίου εἶναι νὰ τὰ χαρακτηρίσουν ἐπειγόντως ὡς ἐπικινδύνως ἑτοιμόρροπα, ὅπως καὶ πράγματι εἶναι, διὰ νὰ δουλέψη ἐν συνεχείᾳ ἡ σκαπάνη τοῦ Δήμου. Μὴν τὰ περιμένουμε ὅλα ἀπὸ τὸ Δῆμο, ὁ ὁποῖος μὲ τὰ πενιχρὰ οἰκονομικά του ἔχει νὰ ἀντιμετωπίση ἕνα σωρὸ ἄλλα ἐπειγούσης φύσεως καὶ ἀνάγκης ἔργα. Ἄλλωστε οἱ περισσότεροι τῶν ἰδιοκτητῶν αὐτῶν τῶν οἰκοδομῶν εἶναι καὶ εὔποροι, διαθέ[illegible] μας καὶ πολυτελεῖς μάλιστα. Ἔχουν ἑπομένως οἱ ἴδιοι ὑποχρέωσιν ἔναντι τῆς πόλεως καὶ τῶν συνδημοτῶν των, νὰ προβοῦν μόνοι εἰς τὰς κατεδαφίσεις. Οἱ ἁρμόδιοι ἂς καταπιαστοῦν σοβαρῶς μὲ τὸ θέμα καὶ ἂς ἐνεργήσουν ταχέως, γιὰ τὸ καλὸ τῆς πόλεως καὶ τῶν κατοίκων. Ἀναμένομεν.

ΑΝΑΚΟΙΝΩΣΙΣ

Φέρεται εἰς γνῶσιν τῶν δενδροκαλλιεργητῶν τῆς περιοχῆς Βεροίας ὅτι, ἤρχισεν ἡ ἐμφάνισις τῶν ἀκμαίων (πεταλοῦδες) τῆς 2ας γενεᾶς καρποκάψης.

Ἡ καταπολέμησίς της πρέπει ν' ἀρχίση ἐντὸς τῶν προσεχῶν ἡμερῶν.

Μακροχῶρι τῇ 24)6)66

Ὁ Προϊστάμενος
τοῦ Παραρτήματος
Μακροχωρίου
Ἰνστιτούτου Δενδρ)μίας
Β. Καρυπίδης

ΔΗΜΗΤΡΙΟΣ ΜΠΡΟΥΣΚΕΛΗΣ
ΔΙΚΗΓΟΡΟΣ
ΑΛΕΞΑΝΔΡΕΙΑ
ΣΤΟΑ ΠΑΠΑΠΟΣΤΟΛΟΥ

ΓΕΩΡΓΙΟΣ ΘΕΛΕΡΙΤΗΣ
ΕΙΔΙΚΟΣ ΠΑΙΔΙΑΤΡΟΣ
τ. Ἰατρὸς Παιδ. Κλινικῆς
Πανεπιστημίου Ἀθηνῶν
Ἁγίου Ἰωάννου (Βενιζέλου)
Οἰκία κ. Δαβόρα
ΒΕΡΟΙΑ

ΑΝΑΚΟΙΝΩΣΙΣ

Ἡ Ἕνωσις Ποδοσφαιρικῶν Σωματείων Κεντρικῆς Δυτικῆς Μακεδονίας ἀνακοινοῖ ὅτι ἐντὸς τοῦ μηνὸς Αὐγούστου ἐ. ἔ. θὰ λειτουργήση εἰς τὴν ἕδραν τῆς Ἑνώσεως ΣΧΟΛΗ ΔΙΑΙΤΗΤΩΝ ΠΟΔΟΣΦΑΙΡΟΥ.

Ὅθεν καλοῦνται οἱ ἐνδιαφερόμενοι ὅπως ὑποβάλλωσιν τὰς σχετικὰς αἰτήσεις των, εἰς τὰ ἐν Βεροίᾳ γραφεῖα τῆς Ἑνώσεως, τὸ ἀργότερον μέχρι τῆς 31ης Ἰουλίου 1966.

Ἐπὶ τῶν αἰτήσεων ἀπαραιτήτως πρέπει νὰ ἀναγράφωνται τὰ κάτωθι στοιχεῖα τοῦ ἐνδιαφερομένου. 1) Ὀνοματεπώνυμον καὶ ὄνομα πατρὸς καὶ μητρὸς 2) Ἔτος γεννήσεως 3) Τόπος γεννήσεως 4) Τόπος διαμονῆς καὶ διεύθυνσις 5) Ἐπάγγελμα 6) Γραμματικαὶ γνώσεις 7) Σωματεῖον εἰς ὃ τυχὸν ἀνήκει καὶ 9) Ἐὰν ἐχρημάτισε ποδοσφαιριστὴς καὶ εἰς ποῖον Σωματεῖον.

Ὁ ὑποψήφιος ἀπαραιτήτως πρέπει νὰ ἔχη μόρφωσιν ἀπὸ Τετάρτης τάξεως ὀκταταξίου Γυμνασίου καὶ ἄνω.

Ἐντολῆ Δ. Σ.
Ὁ Γ. Γραμματεὺς Ε.Π.Σ.Κ.Δ.Μ.
ΑΝΤΩΝΙΟΣ ΔΕΛΗΔΗΜΗΤΡΙΟΥ

ΑΠΕΡΓΙΑΙ

Κατῆλθον καὶ πάλιν εἰς 48ωρον προειδοποιητικὴν ἀπεργίαν οἱ Δημοτικοὶ ὑπάλληλοι ὅλης τῆς χώρας. Εἰς περίπτωσιν δὲ κατὰ τὴν ὁποίαν δὲν θὰ ἱκανοποιηθοῦν τὰ αἰτήματά των, τότε θὰ μετατραπῆ εἰς ἀπεργίαν διαρκείας.

Στὸ Νομό μας ἡ ἀπεργία ὑπῆρξεν καθολικὴ ὡς καὶ τὴν προηγούμενη φορά. Ἐκ παραλλήλου πληροφορούμεθα ὅτι τὴν Παρασκευὴν θὰ κατέλθουν εἰς ἀπεργίαν οἱ δημόσιοι ὑπάλληλοι ὅλης τῆς χώρας. Ἐν τῷ μεταξὺ ἡ ἀπεργία τῶν διαφόρων ἄλλων κλάδων συνεχίζεται καὶ ἑτοιμάζονται νὰ κατέλθουν εἰς ἀπεργίαν οἱ ὑπάλληλοι ΝΠΔΔ κλπ. Οἱ γεωργοὶ ἑτοιμάζονται διὰ συλλαλητήρια καὶ γενικῶς ὁ λαὸς στὸ σύνολό του βρίσκεται ἐπὶ ποδὸς καὶ ἀγωνίζεται, διὰ τὴν ἐπίλυσιν τῶν δικαίων αἰτημάτων των. Ἡ δὲ κυβέρνησις κωφεύει!!! Μὰ τί θὰ γίνη τέλος πάντων ποῦ θὰ πάη αὐτὴ ἡ κατάστασις;

Τὸ μόνο μέτρο μὲ τὸ ὁποῖον συνήθως ἀντιμετωπίζει τὰς ἀπεργίας ἡ Κυβέρνησις εἶναι ἡ ἐπιστράτευσις!! Καὶ σιγὰ σιγὰ ὅπως πᾶμε μπορεῖ μιὰ μέρα νὰ εἶναι ἐπιστρατευμένη ὁλόκληρη ἡ Ἑλλάς!! Μὰ τί περιμένουμε ἀπὸ μίαν Κυβέρνησιν ἡ ὁποία δὲν ἔχει λαϊκὴν βάσιν καὶ στηρίζεται εἰς τὰς ψήφους τῶν κομμάτων τῆς δεξιᾶς (δηλαδὴ τῆς οἰκονομικῆς ὀλιγαρχίας) τοῦ τόπου;

ΑΙ ΑΡΧΑΙΡΕΣΙΑΙ ΤΟΥ ΓΑΣ "ΒΕΡΟΙΑ,,

Τὴν προσεχῆ Τετάρτην 6-7-66 ὥραν 6 μ.μ. καὶ εἰς τὴν αἴθουσαν τοῦ Καφενείου «Ἀναγέννησις» θὰ πραγματοποιηθῆ ἡ ἐτησία τακτικὴ Γεν. Συνέλευσις τοῦ Γ.Α.Σ ΒΕΡΟΙΑ μὲ θέματα τὴν λογοδοσίαν τῆς ἀπερχομένης διοικήσεως καὶ τὰς ἀρχαιρεσίας διὰ τὴν ἐκλογὴν νέου Δ)κοῦ Συμβουλίου. Ἐπὶ τοῦ πρώτου θέματος δηλαδὴ τῆς λογοδοσίας, νομίζομεν ὅτι περιττεύει. Διότι λογοδοτεῖ πάντοτε ἐκεῖνος ποὺ δὲν ἐπέτυχεν ἀπολύτως εἰς τὴν ἀποστολήν του καὶ ἀναφέρει τὰ τυχὸν ἐμπόδια ποὺ συνέτειναν πρὸς τοῦτο. Ὁ στόχος ὅμως τοῦ ἀπερχομένου Δ)κοῦ Συμβουλίου ἦτο εἷς δηλαδὴ ἡ ἄνοδος τοῦ Σωματείου μας εἰς τὴν Α΄. Ἐθνικὴν γεγονὸς ποὺ ἐπετεύχθη. Ἑπομένως περιττεύει ἡ λογοδοσία καὶ καθῆκον τῆς Συνελεύσεως εἶναι νὰ ἐκφράση πρὸς τὴν ἀπερχομένην Διοίκησιν τὴν εὐαρέσκειάν της διὰ τὴν πλήρη ἐπιτυχίαν τῆς ἀνατεθείσης εἰς αὐτὴν ἐντολῆς.

Τὸ δεύτερον θέμα θὰ πρέπει νὰ ἀπασχολήση σοβαρῶς τὴν Συνέλευσιν ἡ ὁποία ἀφοῦ ἐκτιμήση δεόντως τὰς θυσίας καὶ τὰς ἱκανότητας τῶν μελῶν τοῦ ἀπερχομένου Δ)κου Συμβουλίου, ἀλλὰ καὶ τὴν σπουδαιότητα τῆς ἀποστολῆς τοῦ νέου Συμβουλίου νὰ πραβῆ εἰς τὴν ἐκλογὴν τῆς νέας Διοικήσεως μὲ γνώμονα τὴν πρόοδον καὶ τὴν ἑδραίωσιν τοῦ Σωματείου μας μέσα εἰς τὸν ἐπίζηλον ἀλλὰ καὶ δύσκολον χῶρον τῆς Α΄. Ἐθνικῆς. Πιστεύομεν ὅτι θὰ πρυτανεύση ἡ λογικὴ καὶ ἡ σύνεσις.

ΓΥΡΩ ΑΠΟ ΤΑ ΔΗΜΟΤΙΚΑ ΜΑΣ ΕΡΓΑ

— Πρὸ ἡμερῶν ἄνοιξε τὶς πύλες του τὸ νέο Δημοτικὸ Γήπεδο Μπάσκετ καὶ στὸ ὁποῖο γιὰ πρώτη φορὰ ἐτελέσθησαν οἱ πανστρατιωτικοὶ ἀγῶνες Μπάσκετ καὶ Βόλεϋ. Τὸ γήπεδο βρίσκεται κοντὰ στὴν ἐληὰ καὶ εἶναι ἀλήθεια ὅτι ἀπὸ πάσης ἀπόψεως εἶναι ἀριστούργημα. Ὅπως δὲ μᾶς ἐδήλωσαν ἐπίσημα χείλη, ἴσως νὰ μὴν ὑπάρχει ὁμοιό του σ'ὁλόκληρη τὴν Ἑλλάδα. Ἀξίζει ἑπομένως νὰ συγχαροῦμε τὸν φίλαθλο κ. Δήμαρχο καὶ τὸ νέο δημοτικὸ συμβούλιο γιὰ τὸ ἐνδιαφέρον τους πρὸς τὴν ἀθλουμένη νεολαία.

— Συνεχίζονται μὲ γοργὸ ρυθμὸ τὰ ἔργα ὑπονόμων εἰς τοὺς συνοικισμοὺς Παπάγου καὶ Μ. Ἀλεξάνδρου καὶ τὰ ὁποῖα ἐκτὸς ἀπὸ τὴν ἀρτίαν κατασκευὴν των, ἔγιναν ὡς μᾶς ἐπληροφόρησαν μὲ πρόβλεψιν γιὰ νὰ μπορέσουν εὐχερῶς καὶ μὲ ἐλάχιστα ἔξοδα νὰ ἐξυπηρετήσουν καὶ τοὺς γύρω ἄλλους οἰκισμούς. Μαζὺ μὲ τὶς εὐχαριστίες τῶν κατοίκων τῶν ὡς ἄνω συνοικισμῶν ποὺ μᾶς παρεκάλεσαν νὰ διαβιβάσωμεν πρὸς τὸν κ. Δήμαρχον διὰ τῆς ἐφημερίδος μας, διαβιβάζομεν καὶ τὴν παράκλισιν τῶν κατοίκων τῶν πέριξ οἰκισμῶν διὰ τὴν κατασκευὴν ἑνὸς ἢ δύο κεντρικῶν εἰσέτι ἀγωγῶν πρὸς ἐξυπηρέτησίν των.

— Ἐπίσης μὲ ἔντονο ρυθμὸ συνεχίζονται τὰ ἔργα ἀντικαταστάσεως τοῦ κεντρικοῦ ἀγωγοῦ τῶν πηγῶν Μαυρονερίου διότι ὡς καὶ ἄλλοτε γράψαμε ἡ προχειρότης τῆς κατασκευῆς τοῦ πρώτου ἀγωγοῦ κατὰ τὸ παρελθὸν εἶχεν ὡς ἀποτέλεσμα τὴν ἐντὸς ἐλαχίστου χρόνου καταστροφὴν του. Ἔτσι σὲ λίγο διάστημα μὲ ἕνα ἔργο μακρόπνοο καὶ ἐπιμελημένο ἀπὸ πάσης τεχνικῆς ἀπόψεως ὡς ἐπίσης καὶ μὲ τὴν ὑδρομάστευση καὶ τῶν δύο πηγῶν (Μαυρονερίου—Ἀσπρονερίου) θὰ δοθῆ εἰς τὴν πόλιν τριπλασία ποσότης ὕδατος ποὺ θὰ καλύψη εὐχερῶς ὅλας τὰς ἀνάγκας τῆς πόλεως (ἐσωτερικὸ δίκτυο Καλλιθέας, Προμηθέως, Μ. Ἀλεξάνδρου κλπ.) καὶ θὰ λείψη ὁλοσχερῶς καὶ ἅπαξ διὰ παντὸς ὁ βραχνὰς τῆς λειψυδρίας.

— Παρηγγέλθησαν ὑπὸ τοῦ Δήμου Βεροίας 1000 νέα φωτιστικὰ σώματα πρὸς ἀντικατάστασιν ὅλων τῶν παλαιῶν καὶ τὴν τοποθέτησιν φωτιστικῶν σημείων εἰς ὅλας τὰς κολόνας Ἔτσι ἐντὸς ὀλίγου θὰ βελτιωθῆ κατὰ πολὺ ἡ φωταγώγησις τῆς πόλεως καὶ θὰ φωταγωγηθῆ παράλληλα καὶ τὸ πλέον ἀπόμερο σημεῖο της.

— Ἐπίκειται ὡς ἐπληροφορήθημεν ἡ ἐντὸς ὀλίγων ἡμερῶν σύναψις τοῦ δανείου τῶν 2.500.000 δραχ. ποὺ θὰ χρησιμοποιηθῆ διὰ τὴν ἔναρξιν τῶν ἐργασιῶν διανοίξεως τῶν δύο βασικῶν δρόμων Μ. Ἀλεξάνδρου πρὸς Προμηθέα καὶ πλατείας ὡρολογίου πρὸς Τσερμέν. Ἔτσι δύο δρόμοι ἀποφασιστικῆς σημασίας διὰ τὴν πόλιν καὶ τοὺς συνδημότας μας θὰ δοθοῦν σύντομα εἰς τὴν κυκλοφορίαν. Ἐπειδὴ ὅμως ὡς μᾶς ἐπληροφόρησαν τὸ δάνειον δὲν ἐπαρκεῖ ὁ Δῆμος Βεροίας εἶναι ἀποφασισμένος εὐθὺς ὡς ἀρχίσουν αἱ ἐργασίαι τῆς διανοίξεως νὰ ἀρχίση τὰς εἰσπράξεις τῶν ὑπεραξιῶν κλπ. προκειμένου νὰ ὁλοκληρώση τὰ ἔργα.

— Ἐκ παραλλήλου πλεῖστα ὅσα ἄλλα ἔργα ἐκτελοῦνται εἰς τὴν πόλιν μας καὶ εἶναι προγραμματισμένα νὰ ἐκτελεσθοῦν ἐντὸς τοῦ ἔτους καὶ διὰ τὰ ὁποῖα θὰ ἀσχοληθῶμεν εἰς ἄλλας μας ἐκδόσεις.

Πάντως, παρ'ὅλας τὰς οἰκονομικὰς ἀδυναμίας τοῦ Δήμου καὶ τὰς διαφόρους ἀντιδράσεις, διὰ τὰς ὁποίας θὰ ἀσχοληθῶμεν λεπτομερῶς εἰς τὸ μέλλον, πρὸς διαφώτισιν τοῦ κοινοῦ, ἡ ἐκτέλεσις τῶν ὡς ἄνω ἔργων καὶ πλείστων ἄλλων ποὺ ἐξετελέσθησαν καὶ θὰ ἐκτελεσθοῦν εἰς τὸ ἐγγὺς μέλλον, εἶναι ἀποτελέσματα ἀόκνων προσπαθειῶν τοῦ Δημάρχου κ. Τσελέπογλου καὶ τοῦ Δημοτικοῦ Συμβουλίου, ποὺ ἐργάζονται ὑπεράνθρωπα ἐν ἐπιγνώσει τοῦ καθήκοντος καὶ τῆς ἀποστολῆς των. Εὖγε τους.

ΟΛΟΙ ΟΙ ΔΡΟΜΟΙ ΤΟΥ ΕΙΝΑΙ ΚΛΕΙΣΜΕΝΟΙ

Πληροφορούμεθα ὅτι οἱ ἐδῶ φίλοι τοῦ εἰς Παρισίους διατρίβοντος τέως ἀρχηγοῦ τῆς ΕΡΕ, ἐλλείψει ἄλλου τονωτικοῦ διὰ τοὺς ἐλαχίστους ἐναπομείναντας ὀπαδούς του, καλλιεργοῦν τὴν δῆθεν ἀνάγκην τῆς ἐπανόδου του. Καὶ ὁ κ. Καραμανλῆς δυσφορεῖ καὶ ἔχει δίκαιον νὰ δυσφορῆ διότι γνωρίζει ὅτι δὲν ὑπάρχει τρόπος ἐπανόδου του εἰς τὴν ἐξουσίαν Αἱ μέθοδοι μὲ τὰς ὁποίας γίνεται κανεὶς πρωθυπουργὸς εἶναι δύο: Ἡ ὀρθόδοξος μέθοδος κάθε δημοκρατικοῦ καθεστῶτος διὰ τῆς λαϊκῆς ψήφου καὶ ἡ ἀνορθόδοξος τῆς εὐνοίας διὰ «τῶν αὐλικῶν μαγειρίων» Ὁ κ. Καραμανλῆς γνωρίζει ὅτι καὶ οἱ δύο δρόμοι εἶναι κλεισμένοι. Ἄλλωστε εἰς τὴν λαϊκὴν ψῆφον οὐδέποτε εἶχεν συμπάθειαν καὶ τὸ γνωρίζει καὶ αὐτὸς καὶ οἱ πάντες ὅτι δι' αὐτῆς εἶναι ἀδύνατον νὰ φθάση εἰς τὴν ἐξουσίαν.

Ὡς πρὸς τὸν ἄλλον δρόμον ἐπέρασε κάποτε καὶ προσέφερεν ὅτι ἠδύνατο νὰ προσφέρη καὶ ἠμείφθη ἐπαρκῶς. Τώρα οἱ χορηγοὶ τῆς εὐνοίας ἀναζητοῦν νέα «πολιτικὰ ἀστέρια» περισσότερον ἱκανὰ καὶ ὀλιγώτερον ἐφθαρμένα κατ'αὐτούς, διὰ νὰ παραπλανήσουν τὸν λαόν. Κάνουν ὅμως λογαριασμοὺς χωρὶς τὸν ξενοδόχο. Ὁ λαὸς γνωρίζει τί θέλει καὶ ξέρει νὰ κρίνει τοὺς καλοὺς ἀπὸ τοὺς κακοὺς καὶ στὴν κατάλληλη στιγμὴ τῶν ἐκλογῶν, θὰ μαυρίση τοὺς ὑποψηφίους «τῆς αὐλικῆς εὐνοίας» καὶ θὰ ἐκλέξη αὐτοὺς ποὺ προέρχονται ἀπὸ τὰ ἴδια του τὰ σπλάχνα καὶ ποὺ ἔδωσαν ἐξετάσεις στὴν πάλη γιὰ τὰ λαϊκὰ αἰτήματα καὶ τὴ Δημοκρατία.

Η ΟΜΙΛΙΑ ΤΟΥ κ. Α. ΠΑΠΑΝΔΡΕΟΥ

Συνέχεια ἐκ τῆς 1ης σελίδος

νήσουμε σὰν γνήσιοι ἐκφραστὲς τοῦ μεγάλου λαϊκοῦ κινήματος, σὰν ἁπλοὶ στρατιῶτες τῆς μεγάλης εἰρηνικῆς ἐπαναστάσεως γιὰ τὴν ἐθνικὴ ἀναγέννηση.

Δημοκράτες τῆς Ἑλλάδος! Καλεῖσθε ὅλοι νὰ δώσετε παρῶν στὶς 15 Ἰουλ. Νὰ διακηρύξουμε ἀπὸ ἄκρου εἰς ἄκρον τῆς Ἑλλάδος τὴν ἀκλόνητη ἀπόφασίν μας νὰ συνεχίσουμε καὶ νὰ ἐντείνουμε τὸν ἀγῶνα γιὰ τὴν Δημοκρατία, γιὰ τὴν κοινωνικὴ δικαιοσύνη, γιὰ τὴν πρόοδο, γιὰ τὴν ἐθνικὴ ὑπερηφάνεια. Μὲ ἀτσάλινη θέληση, μὲ πίστη στὸν ἱερό μας ἀγῶνα θὰ δώσουμε μάχη καὶ θὰ νικήσουμε. Ἡ Δημοκρατία θὰ νικήση καὶ θὰ ἑδραιωθῆ.

Ἀριθμὸς 29493

ΠΕΡΙΛΗΨΙΣ ΠΡΟΓΡΑΜΜΑΤΟΣ ΠΛΕΙΣΤΗΡΙΑΣΜΟΥ ΑΚΙΝΗΤΩΝ

Ὁ Συμβολαιογράφος καὶ κάτοικος Βεροίας, Θωμᾶς Γ. Καλλιμπάκας

Δηλοποιῶ ὅτι

Τὴν δεκάτην (10ην) τοῦ μηνὸς Ἰουλίου τοῦ χιλιοστοῦ ἐνεακοσιοστοῦ ἑξηκοστοῦ ἕκτου (1966) ἔτους ἡμέραν Κυριακήν, καὶ ἀπὸ τῆς 10ης ὥρας π.μ. μέχρι τῆς 12ης μεσημβρινῆς, ἐν Βεροίᾳ πρωτευούσῃ τοῦ Δήμου Βεροίας, καὶ ἔξωθι τοῦ καφενείου κληρονόμων Ἰωάννου Χαρίση ἢ καιροῦ μὴ ἐπιτρέποντος ἐντὸς αὐτοῦ, συνήθη τόπῳ τῶν πλειστηριασμῶν, θέλει ἐκτεθῆ εἰς πλειστηριασμὸν διαταχθέντος τούτου διὰ τῆς ὑπ' ἀριθμὸν 924)1965 ὁριστικῆς καὶ τελεσιδίκου ἀποφάσεως τοῦ Δικαστηρίου τῶν ἐν Βε. Πρωτοδικῶν, δι' ἧς διορίσθην ἐπὶ τοῦ πλειστηριασμοῦ ὑπάλληλος, ἐνώπιόν μου ἢ ἐνώπιον τοῦ νομίμου ἀναπληρωτοῦ μου, ἐπισπεύσει τῶν συγκυρίων κοινῶς καὶ ἀδιαιρέτως κατὰ τὰ δύο τέταρτα (2]4) τῶν Ἀναστασίας συζύγου Ἀρχοντῆ Μαρκοπούλου οἰκοκυρᾶς κατοίκου Βεροίας, καὶ Δοξάκη Ἀνδρεΐδη ὡς νομίμου ἐπιτρόπου τοῦ ἀνηλίκου τέκνου του Φωτίου Δοξάκη Ἀνδρεΐδη κατοίκου Βεροίας, ἑνὸς ἀγροῦ ἀνήκοντος κατὰ τὰ δύο τέταρτα (2]4) εἰς τοὺς ὡς ἄνω ἐπισπεύδοντας κοινῶς καὶ ἀδιαιρέτως. κατὰ δὲ τὰ δύο τέταρτα (2]4) ἐξ ἀδιαιρέτου εἰς τοὺς Γεώργιον Μαϊμουτζῆν καὶ Ἠλίαν Χρ. Μαϊμουτζῆν, κατοίκους Βεροίας, κειμένου ἐν τῇ κτηματικῇ περιοχῇ τῆς πόλεως Βεροίας τοῦ ὁμωνύμου Δήμου καὶ Εἰρηνοδικείου ἐν τῇ πρώτῃ κατηγορίᾳ καὶ ἐν τῇ θέσει Βάλτος, ὑπ' ἀριθμὸν τεμαχίου 352, ἐκτάσεως στρεμμάτων δεκαδικῶν δέκα τριῶν καὶ ἐνεακοσίων ἐνενήκοντα τετραγωνικῶν μέτρων (13 990), ἐσπαρμένου διὰ σίτου κατὰ τὸ ἥμισυ περίπου καὶ κατὰ τὸ ἕτερον ἥμισυ περίπου διὰ Ἀραβοσίτου καὶ συνορευομένου ἐν συνόλῳ γύρωθεν μὲ ἀγροὺς Παύλου Κοτσίδη, Χρήστου Μαϊμουτζῆ, μὲ εἰκοσιπεντάμετρον καὶ μὲ δρόμον ἵνα ἐκ τοῦ ἐκπλειστηριάσματος λάβη ἕκαστος τῶν συνιδιοκτητῶν, τὸ ἀναλογοῦν αὐτῷ ποσόν, ἀναλόγως τῆς ἐξ ἀδιαιρέτου ἰδιοκτησίας του. Ὁ ὡς ἄνω ἀγρὸς ἐξετιμήθη ὑπὸ τῶν ὑπὸ τοῦ κ. Εἰρηνοδίκου Βεροίας, διὰ τῆς ὑπ' ἀριθμὸν 630)26—Μαΐου—1966 πράξεώς του διορισθέντων ἐκτιμητῶν, Ἠλία Κωνσταντινίδου καὶ Δημητρίου Μπεζικιάρη, δικαστικῶν κλητήρων, κατοίκων Βεροίας, ὡς ἐμφαίνεται ἐκ τῆς ὑπ' ἀριθμὸν 907]26—Μαΐου—1966 πράξεως τοῦ Δικαστικοῦ κλητῆρος τῶν ἐν Βεροίᾳ Πρωτοδικῶν Βασιλείου Βαρσκλῆ, πρὸς τοῦτο ὑπ' ἐμοῦ παραγγελθέντος ὡς ἐμφαίνεται ἐκ ἐκ τῆς ρηθείσης ὑπ' ἀριθμὸν 907) 26 Μαΐου 1966 πράξεώς του, κατατεθείσης μοι διὰ τῆς ὑπ' ἀριθμὸν 29385)31 Μαΐου 1966 πράξεώς μου, ἀντὶ δραχμῶν ἑξήκοντα ἐννέα χιλιάδων ἐνεακοσίων πεντήκοντα 69.950.

Ὡς πρώτη προσφορὰ διὰ τὴν ἔναρξιν τοῦ πλειστηριασμοῦ, ὁρίζεται τὸ ποσὸν τῶν δραχ. 46.633

Ὁ πλειστηριασμὸς θέλει ἐνεργηθῆ κατὰ τὴν ὡς ἄνω ὁρισθεῖσαν ἡμέραν καὶ ὥραν ἵνα ἐκ τοῦ ἐκπλειστηριάσματος λάβη ἕκαστος τῶν ἐξ ἀδιαιρέτου συνιδιοκτητῶν, ποσὸν ἀντιστοιχοῦν εἰς τὰ ἐξ ἀδιαιρέτου ἰδανικὰ μερίδιά του.

Ὁ τελευταῖος ὑπερθεματιστὴς ὑποχρεοῦται νὰ καταβάλη ὁλόκληρον τὸ ἐκπλειστηρίασμα εἰς τὸ Δημόσιον Ταμεῖον Δανείων καὶ Παρακαταθηκῶν, παραδίδωμι τὸ οἰκεῖον γραμμάτιο, ἄλλως θέλει ἐνεργηθῆ ἀναπλειστηριασμὸς εἰς βάρος του διὰ τὰς δαπάνας καὶ τὴν διαφορὰν τοῦ ἐκπλειστηριάσματος πρὸς τὸ ἀναπλειστηρίασμα χωρὶς νὰ δύναται νὰ φέρη οἱανδήποτε ἀντίρρησιν ἢ ἔνστασιν.

Τὸ φερέγγυον τῶν πλειοδοτῶν εἶναι τῆς ἀπολύτου κρίσεώς μου. Ἡ κατακύρωσις γενήσεται εἰς τὸν τὰ πλείονα προσφέροντα. Ὁ ὡς ἄνω ἀγρὸς δὲν τυγχάνει ἐνυπόθηκος, οὐδὲ κατεσχεμένος, οἱ δὲ ἐπισπεύδοντες οὐδεμίαν εὐθύνην φέρουσι λόγῳ ἐκνικήσεως τρίτου ἢ λόγῳ τυχὸν ὑφισταμένων βαρῶν.

Τὰ κηρύκεια δικαιώματα καὶ τὰ τοιαῦτα τοῦ Συμβολαιογράφου βαρύνουσι τὸν τελευταῖον ὑπερθεματιστήν.

Ἀντίγραφα τῆς παρούσης δηλοποιήσεως θέλουσι κοινοποιηθῆ πρὸς οὓς ὁ Νόμος ὁρίζει. Ὁ δὲ πλειστηριασμὸς θέλει κηρυχθῆ ὑπὸ κήρυκος κατὰ τὰς σχετικὰς διατάξεις τῆς Πολιτικῆς Δικονομίας.

Ἐγένετο ἐν Βεροίᾳ σήμερον τὴν ἕκτην (6) τοῦ μηνὸς Ἰουνίου, τοῦ χιλιοστοῦ ἐννεακοσιοστοῦ ἑξηκοστοῦ ἕκτου (1966) ἔτους ἡμέραν Δευτέραν, καὶ ἐν τῷ Συμβολαιογραφείῳ μου κειμένῳ ἐν τῇ ἐνταῦθα καὶ ἐπὶ τῆς ὁδοῦ Βασιλέως Κωνσταντίνου 151, ἰδιοκτησία Εὐαγγέλου Πασσιᾶ, ἥτις ἀναγνωσθεῖσα καὶ βεβαιωθεῖσα ὑπεγράφη παρ' ἐμοῦ τοῦ Συμβολαιογράφου καὶ ἐσφραγίσθη.

Ὁ Συμβολαιογράφος

Θ. Γ. Καλλιμπάκας

ΑΓΡΟΤΕΣ ΚΑΙ ΑΓΡΟΤΙΣΣΕΣ

Ἡ πολιτεία χρόνια τώρα σᾶς ἐμπαίζει καὶ σᾶς ἐξαπατᾶ ἀφοῦ τὰ προβλήματά σας παραμένουν ἄλυτα.

Ὁ μόνος δρόμος ποὺ σᾶς ἀνοίγουν εἶναι τὰ ξένα σκλαβοπάζαρα γιὰ τὰ παιδιά σας.

Ἡ «Κυβέρνησις» Στεφανοπούλου μὲ τὰ δῆθεν νέα «βελτιωμένα μέτρα», ἀπέρριψε στὴν οὐσία τὰ δίκαια αἰτήματα τῶν σιτοπαραγωγῶν, ὅπως θὰ πράξῃ καὶ γιὰ τὰ ἄλλα προϊόντα σας καὶ σᾶς ἀναγκάζει σὲ εἰσοδήματα πείνας καὶ φυσικοῦ θανάτου.

ΠΡΟΣΕΞΤΕ ΟΜΩΣ

Γιὰ νὰ μὴν σᾶς κλέβουν τὸν ἱδρῶτα σας.

Γιὰ νὰ ἀποσυρθοῦν ὅλα τὰ ἀντιλαϊκὰ ἀγροτικὰ μέτρα.

Γιὰ νὰ πετύχεται ἱκανοποιητικὴ τιμὴ γιὰ τὰ προϊόντα σας, ἀλλὰ καὶ

Γιὰ τὴν ἴδια σας τὴν ὕπαρξη στὸ χωριό.

ΜΙΑ ΜΟΝΟΝ ΛΥΣΙΣ ΥΠΑΡΧΕΙ

Νὰ φύγη ἀμέσως ἡ κυβέρνησις τῶν ἀποστατῶν, ποὺ εἶναι ὑποχείρια τῆς ἀντιλαϊκῆς ΕΡΕ καὶ τῆς οἰκονομικῆς ὀλιγαρχίας καὶ πρὸ παντὸς νὰ ἀποκατασταθῆ ἡ δημοκρατικὴ ὁμαλότης.

ΕΠΟΜΕΝΩΣ

Πυκνῶστε ὅλοι τὶς συνδικαλιστικές σας ὀργανώσεις τὶς φάλαγγες δηλαδὴ τῆς μαχομένης ἀγροτιᾶς.

Ἀπαγκιστρωθῆτε ἀπὸ τὰ κόμματα ποὺ ἐξυπηρετοῦν καὶ ἀγωνίζονται γιὰ τὰ συμφέροντα τῆς οἰκονομικῆς ὀλιγαρχίας.

Γυρίστε τὶς πλάτες σας στοὺς θιασῶτας τοῦ φασισμοῦ καὶ στοὺς προδότας τῆς λαϊκῆς ἐντολῆς.

ΚΑΙ ΠΡΟ ΠΑΝΤΟΣ

Πάρτε μέρος ὅλοι καὶ ὅλες, μὲ ἐνθουσιασμὸ σύσσωμοι καὶ ἑνωμένοι, στὸν ἱερὸ ἀγῶνα ποὺ διεξάγει σήμερα ὁλόκληρος ὁ ἑλληνικὸς λαὸς γιὰ τὴν Δημοκρατία καὶ τὴν προκοπή του.

Γ. ΑΝΑΣΤΑΣΙΑΔΗΣ
Βενιζέλου 27 ΒΕΡΟΙΑ
ΕΙΔΗ ΚΥΝΗΓΙΟΥ
ΟΠΛΑ ΚΥΝΗΓΕΤΙΚΑ

Αθλητικά Νέα

ΕΥΓΕ "ΒΕΡΟΙΑ"

Μιὰ ἀκόμη ὁμὰς τῆς Μακεδονίας καὶ τὴν φορὰν αὐτὴν ἡ ὁμὰς τῆς πόλεώς μας, ἡ ἀγαπητή μας «ΒΕΡΟΙΑ» θὰ ἀγωνίζεται ἀπὸ τὴν προσεχῆ περίοδο στὸν ὅμιλο τῶν 16 καλυτέρων ὁμάδων τῆς χώρας, δηλαδὴ στὴν Α! Ἐθνικὴ Κατηγορία. Δύσκολος ὁμολογουμένως ἦταν ὁ δρόμος καὶ πολλὰ τὰ ἐμπόδια. Χάρις ὅμως στὶς ἄοκνες προσπάθειες τοῦ Διοικητικοῦ Συμβουλίου, μὲ ἐπὶ κεφαλῆς τὸν δραστήριον πρόεδρον κ. Τριανταφυλλίδην, τὴν συμπαράστασιν τῶν διαφόρων παραγόντων καὶ φιλάθλων, καὶ τὴν φιλότιμον προσπάθειαν τῶν ποδοσφαιριστῶν μας, ὑπὸ τὴν ἐμπνευσμένην καθοδήγησιν τοῦ ἀξίου προπονητοῦ των κ. Μυλοβάνωφ, ὁ τελικὸς σκοπὸς ἐπετεύχθη καὶ τὸ ὄνειρο τόσων ἐτῶν ἔγινε πραγματικότης.

Σήμερα ὅλη ἡ Ἑλλὰς μιλᾶ γιὰ τὸν μεγάλο ἆθλο τῆς ὁμάδος μας ποὺ ἐτίμησε τὴν πόλιν μας, ἀλλὰ καὶ ὁλόκληρο τὴ Βόρειο Ἑλλάδα. Αὐτὴ εἶναι ἡ πραγματικότητα καὶ σ' αὐτὸ τὸ σωματεῖον πρέπει νὰ ἐντοπίσουν τὰς κρίσεις των ὅσοι ἀγαποῦν πράγματι τὴν ὁμάδα μας καὶ ἐνδιαφέρονται διὰ τὴν πρόοδόν της. Εἶναι ἀλήθεια ὅτι οἱ δύο ἧττες τῆς ὁμάδος μας ἀπὸ τὸν Βύζαντα μᾶς ἐπλήγωσαν κατάκαρδα καὶ δυστυχῶς μέσα εἰς τὸν φίλαθλο κόσμο μας καλλιεργήθηκε πολὺ κακῶς μιὰ ἀπαράδεκτη ἀπαιδιοδοξία. Ψύχραιμα ὅμως σκεπτόμενοι, ἕνα πρᾶγμα πρέπει νὰ γνωρίζωμεν ὅτι εἰς τοὺς ἀγῶνες ὑπάρχουν πάντα νικηταὶ καὶ ἡττημένοι καὶ δυστυχῶς δὲν νικᾶ πάντα ὁ καλύτερος. Διὰ τὴν ὁμάδα μας ὅμως τὸ μεγάλο ἐπίτευγμα τῆς ἀνόδου της εἰς τὴν Α! Ἐθνικήν, πρέπει νὰ ἐπισκιάση καὶ τὰς τυχὸν μικροατυχίας της. Σὲ οἱονδήποτε ἀγῶνα σημασία ἔχει ἡ ἐπιτυχία τοῦ στόχου διὰ τὸν ὁποῖον διεξάγεται ὁ ἀγὼν καὶ οὐχὶ αἱ μικροαπώλειαι. Ἂς σταματήσουν ἑπομένως αἱ ἐπιζήμιαι κρίσεις καὶ ἐπικρίσεις καὶ ἂς ἐντοπίσωμεν τὸ ἐνδιαφέρον καὶ τὴν προσοχή μας στὸ νέο μας στόχο, δηλαδὴ στὴν πρόοδο τῆς ὁμάδας μας μέσα στὴν Α΄ Ἐθνικὴ Κατηγορία.

Ἀπὸ ἐδῶ καὶ πέρα χρειάζεται δουλειὰ καὶ πολὺ περισσότερη μάλιστα. Χρειάζεται ἡ ἠθικὴ συμπαράστασις ὅλων μας καὶ ἡ ὑλικὴ βοήθεια τῶν οἰκονομικῶς ἰσχυρῶν, διὰ τὴν δημιουργίαν μιᾶς νέας καὶ περισσότερον δυναμικῆς ὁμάδος, πρὸς ἀντιμετώπισιν τῶν ἰσχυρῶν συγκροτημάτων τοῦ Κέντρου.

Καθῆκον ὅλων μας εἶναι νὰ ἀναφωνήσωμεν ὅπως ὅλη ἡ Ἑλλὰς ΕΥΓΕ ΒΕΡΟΙΑ, νὰ δώσουμε τὰ χέρια καὶ νὰ βοηθήσουμε ὁ καθένας μὲ ὃν τρόπο του καὶ ἀνάλογα μὲ τὶς δυνάμεις του τὴν ἀγαπητή μας ὁμάδα στὴ νέα δύσκολο πορεία της.

Καθῆκον ἐκείνων ποὺ δύνανται εἶναι, νὰ πλαισιώσουν τὸν ἀξιέπαινον καὶ ἀκούραστον πρόεδρον τοῦ συλλόγου κ. Τριανταφυλλίδην καὶ τοὺς ἐκλεκτούς του συνεργάτας. Καὶ ἔτσι μὲ ἕνα νέο καὶ ζωντανὸ Διοικητικὸ Συμβούλιο καὶ μὲ μιὰ νέα καὶ δυναμικὴ ὁμάδα ἂς βαδίσουμε μὲ θάρρος καὶ μὲ σύνθημα ὅπως: Ἡ χιλιοδοξασμένη νέα Βασίλισσα τοῦ Ποδοσφαίρου ΒΕΡΟΙΑ θρονιασθῆ μόνιμα μέσα στὸ καλλιμάρμαρο παλάτι τῆς Α΄ Ἐθνικῆς.

Ἐμπρὸς λοιπὸν ἀγαπητοὶ φίλοθλοι ὅλοι μαζί, μὲ πίστη καὶ φανατισμό, μονιασμένα καὶ ἀγαπημένα ἂς βοηθήσουμε οὐσιαστικά, ἠθικὰ καὶ ὑλικὰ τὴν ὁμάδα μας καὶ νὰ εἶστε βέβαιοι ὅτι ἔτσι θὰ πανηγυρίσουμε νίκες καὶ θριάμβους εἰς τὸ ἐγγύτατο μέλλον καὶ μέσα εἰς τὸν πολυπόθητο χῶρο τῆς Α΄ Ἐθνικῆς.

Βασικὴ ὅμως προϋπόθεσις διὰ νέας δόξας τῆς ὁμάδος μας εἶναι νὰ ἀνανεωθῆ τὸ συμβόλαιο μὲ τὸν ἄξιο καὶ ἀκούραστο προπονητὴ κ. Μιλοβάνωφ.

Ζήτω ἡ Βέροια μὲ τὸν ἐκλεκτὸ καὶ μαχητικὸ φίλαθλο κόσμο της.

ΤΥΠΟΓΡΑΦΕΙΟΝ
ΝΙΚ. ΓΙΟΒΑΝΟΠΟΥΛΟΥ
ΙΠΠΟΚΡΑΤΟΥΣ 1
Τηλ. 4-02
ΒΕΡΟΙΑ

Η ΕΛΛΑΣ ΕΙΝΑΙ ΑΠΟΦΑΣΙΣΜΕΝΗ ΝΑ ΖΗΣΗ ΚΑΙ ΘΑ ΖΗΣΗ ΕΛΕΥΘΕΡΑ, ΔΗΜΟΚΡΑΤΙΚΗ ΚΑΙ ΕΥΗΜΕΡΟΥΣΑ

Η ΝΟΜΑΡΧΙΑΚΗ ΕΠΙΤΡΟΠΗ ΤΗΣ Ε.Κ. ΗΜΑΘΙΑΣ ΣΥΓΧΑΙΡΕΙ ΤΟΝ ΛΑΟ ΤΟΥ ΝΟΜΟΥ ΜΑΣ ΓΙΑ ΤΟΥΣ ΔΗΜΟΚΡΑΤΙΚΟΥΣ ΤΟΥ ΑΓΩΝΕΣ

ΛΑΕ ΤΟΥ ΝΟΜΟΥ ΗΜΑΘΙΑΣ

Παρῆλθεν ἔτος ἀφ'ὅτου οἱ σκοτεινὲς δυνάμεις, καταπατήσαντες τὴν λαϊκὴν ἐντολὴν καὶ παραβιάσαντες θεμελιώδεις διατάξεις τοῦ Συντάγματος, ἀνέτρεψαν τὴν λαοπρόβλητον Κυβέρνησιν τοῦ γίγαντος τῆς Δημοκρατίας ΓΕΩΡΓΙΟΥ ΠΑΠΑΝΔΡΕΟΥ καὶ ἐγκατέστησαν στὴν χώρα μας, μὲ τὸ ἔτσι θέλω καὶ διὰ πολιτικοῦ πραξικοπήματος μίαν κυβέρνησιν ἐκ προδοτῶν τῆς Δημοκρατίας καὶ τῆς λαϊκῆς ἐντολῆς.

Ἤλπισαν, ὅτι μὲ τὴν βίαν καὶ τὸ ἀστυνομικὸν κράτος, θὰ ἐπετύγχαναν, μὲ τὴν πάροδον τοῦ χρόνου, τὴν ἐκτόνωσιν τοῦ Δημοκρατικοῦ φρονήματος τοῦ λαοῦ μας, πρὸς ἐξυπηρέτησιν σκοτεινῶν καὶ ἀντιλαϊκῶν ἐπιδιώξεών των.

Ἀντὶ ὅμως τῆς πολυποθήτου δι' αὐτοὺς ἐκτονώσεως, ἡ πάροδος τοῦ χρόνου ἐτόνωσεν εἰς τὸ ἔπακρον τὸ φρόνημα τοῦ λαοῦ μας, ὁ ὁποῖος σὰν μιὰ ψυχὴ καὶ ἕνα σῶμα ἠγέρθη καὶ ἐπὶ ἔν ἔτος ἀγωνίζεται διὰ τὴν περιφρούρησιν τῶν δικαιωμάτων του καὶ τὴν ἑδραίωσιν εἰς τὴν χώραν μας τῆς Δημοκρατίας.

Ἀξίζει ἕνα μεγάλο εὖγε εἰς τὸν κατὰ παράδοσιν δημοκρατικὸν λαὸν τοῦ Νομοῦ μας, ὁ ὁποῖος μαζὶ μ'ὁλόκληρον τὸν Ἑλληνικὸν Λαόν, ἀγωνίζεται μὲ φανατισμὸν καὶ μαχητικότητα, ὑπὸ τὴν τιμίαν σημαίαν τῆς Ε.Κ. καὶ ὑπὸ τὴν πεφωτισμένην ἡγεσίαν τοῦ ἀρχηγοῦ της ΓΕΩΡΓΙΟΥ ΠΑΠΑΝΔΡΕΟΥ, γιὰ τὴν Δημοκρατία, τὴν κοινωνικὴ δικαιοσύνη καὶ τὴν Ἐθνικὴ ἀξιοπρέπεια.

Ἂς πάψουν νὰ ἐθελοτυφλοῦν οἱ μάγειροι τοῦ ἐκλογικοῦ πραξικοπήματος καὶ ἂς προσαρμοσθοῦν στὸ σύγχρονο πνεῦμα τῆς ἐποχῆς καὶ στὴν λαϊκὴν θέλησιν. Διότι εἴτε τὸ θέλουν εἴτε ὄχι στὸ τέλος ὁ γίγας λαός μας θὰ ἐπιβάλλη τὴν θέλησίν του καὶ ἡ Δημοκρατία ὄχι μόνον θὰ νικήση ἀλλὰ καὶ θὰ θριαμβεύση.

— ΖΗΤΩ Η ΔΗΜΟΚΡΑΤΙΑ.
— ΖΗΤΩ Ο ΓΕΩΡΓΙΟΣ ΠΑΠΑΝΔΡΕΟΥ
— ΖΗΤΩ Ο ΔΗΜΟΚΡΑΤΙΚΟΣ ΛΑΟΣ ΤΟΥ ΝΟΜΟΥ ΜΑΣ

Ν. Ε. **Ε.Κ.** ΗΜΑΘΙΑΣ

ΔΗΛΩΣΕΙΣ ΤΟΥΘΑΡΡΑΛΕΟΥ ΑΓΩΝΙΣΤΟΥ ΤΗΣ ΔΗΜΟΚΡΑΤΙΑΣ Τ. ΥΠΟΥΡΓΟΥ Κ. ΑΝΔΡΕΑ ΠΑΠΑΝΔΡΕΟΥ

Βασικὸς στόχος τοῦ πραξικοπήματος ἦταν ἡ ὑποδούλωσις τοῦ Λαοῦ ὥστε νὰ ἐπανέλθη στὴν ἐξουσία ἡ δεξιὰ καὶ νὰ ἑδραιωθοῦν τὰ προνόμια τῆς ὀλιγαρχίας. Καὶ εἶχαν πιστέψει οἱ σκοτεινὲς δυνάμεις ὅτι μὲ τὴν πάροδο τοῦ χρόνου θὰ ἐπήχρετο ἐκτόνωσις καὶ θὰ ἐκάμπτε το τὸ φρόνημα τοῦ λαοῦ, ὥστε νὰ δεχθῆ τὴν ἐλέῳ Θεοῦ μοναρχίαν, τὴν χούνταν, τὴν ὀλιγαρχίαν καὶ τὶς ἐπεμβάσεις τῶν ξένων. Ἀλλὰ ἔλαβαν καὶ λαμβάνουν τὴν ἀπάντησιν ὅτι στὴν Ἑλλάδα μόνον ὁ λαὸς εἶναι κυρίαρχος καὶ μόνον ὁ λαὸς κυβερνᾶ.

Ἡ 15η Ἰουλίου 1965, ὑπῆρξε ἡμέρα κατασχύνης. Ἀπὸ τὴν βασιλευομένη δημοκρατία, περάσαμε στὴν συνταγματικὴ μοναρχία. Ἀλλὰ ἡ 15η Ἰουλίου 1965 ὑπῆρξε ἡ ἀφετηρία ἑνὸς λαϊκοῦ κινήματος ποὺ ἄνοιξε νέους ὁρίζοντες, ὁ ἁπλὸς ἕλλην πολίτης ἀπεφάσισε νὰ πάρη τὴν τύχη τοῦ ἔθνους στὰ χέρια του. Ὁ λαὸς ἀπεφάσισε νὰ μετουσιώση σὲ πρᾶξι τὸ δραμα μιᾶς χώρας, ὅπου ὁ ἀγρότης, ὁ ἐργάτης, ὁ ἐπαγγελματίας θὰ μετέχουν στοὺς καρποὺς τῆς προόδου. Δικαίως μαίνεται ἡ δεξιὰ διότι τὰ προνόμια τῆς οἰκονομικῆς ὀλιγαρχίας θὰ σαρωθοῦν καὶ ἡ δημοκρατία θὰ νικήση

ΠΡΟΣΚΛΗΤΗΡΙΟ ΤΗΣ Ν. Ε. Ε.ΔΗ.Ν. ΗΜΑΘΙΑΣ ΣΤΗ ΜΑΧΗ ΓΙΑ ΤΗ ΝΙΚΗ ΤΗΣ ΔΗΜΟΚΡΑΤΙΑΣ

ΠΕΡΗΦΑΝΑ ΔΗΜΟΚΡΑΤΙΚΑ ΝΕΙΑΤΑ

Πέρασε ἕνας χρόνος ἀπὸ τότε ποὺ ὁ ἀδάμαστος ἑλληνικὸς λαὸς ἐβροντοφώνησε τὸ ἱστορικὸ «ΟΧΙ» του στὴν ἐσωτερικὴ κατοχή, ἀντέταξε ὑπερήφανα, ἀλύγιστα, ἀπαράμιλλα τὴν Δημοκρατική Ἀντίστασή του καὶ διακήρυξε ὁριστικά, ἀμετάκλητα τὴν ἀπόφασή του νὰ εἶναι κυρίαρχος στὴ χώρα του.

Μὲ τὴν ἀποφασιστική του πάλη κατάδειξε σ' ὅλους τοὺς ὑπονομευτὲς τῶν ἐλευθεριῶν του ὅτι δὲν εἶναι ἀνεκτὴ καμμία ἐκτροπή, καμμία παραχάραξης τῆς ἱστορικῆς του πορείας πρὸς τὰ ἔμπρός.

Ὅπως σὲ κάθε μεγάλη ἐποχὴ τῆς ἱστορίας, ΕΤΣΙ σ' ὅλη τὴ μετιουλιανὴ περίοδο τὴν ἀθλιότητα τῆς πολιτικῆς,κοινωνικῆς καὶ οἰκονομικῆς κορυφῆς κάλυψε ἡ ἠδική ἔξαρση καὶ τὸ ἰδεολογικό μεγαλεῖο τῆς βάσης.

Ὁλόκληρος ὁ Δημοκρατικὸς κόσμος, μὲ πρωτοπορεία τὴ Νεολαία, ἄνοιξε μὲ τοὺς ἀγώνες του ἕνα καινούργιο κεφάλαιο στὴν πολιτική ἱστορία τοῦ τόπου καὶ μὲ τὴν ἐμνευσμένη ἡγεσία τοῦ ὑπέροχου ἀγωνιστὴ τῆς Δημοκρατίας Γ. Παπανδρέου, ἀγωνίζεται τὸν ὡραῖο ἀγῶνα γιὰ μιὰ ἀλεύθερη καὶ Δημοκρατικὴ Ἑλλάδα, γιὰ ἕνα καλύτερο μέλλον.

Ἡ πρώτη ἐπέτειος τῆς Δημοκρατικῆς ἀντίστασης τοῦ ἡρωϊκοῦ λαοῦ μας θὰ εἶναι ὅτι μόνον ἕνας σταθμός, μιὰ εὐκαιρία γιὰ ἀνασκόπηση τῆς σημασίας καὶ τῶνπολιτικῶν ἐπιπτώσεων τοῦ ὑπέροχου λαϊκοῦ ἀγῶνα,ἀλλὰ καὶ μιὰ ἀφετηρία γιὰ νέους καὶ πιὸ ἀποφασιστικοὺς ἀγῶνες γιὰ ἕνα μεγάλο ξεκίνημα.

Νέοι τῆς σημερινῆς γενιάς, ἄνδρωποι τοῦ μέλλοντος, δώστε τὸ ἔντονο παρόν σας στὴ μάχη γιὰ τὴ Δημοκρατία. Συντρίψατε ἀμείλικτα τοὺς καταλυτὰς τῶν δικαιωμάτων τοῦ λαοῦ.

Περιφρονήστε τοὺς λιποτάκτες τῆς λαϊκῆς ἐντολῆς, τοὺς ἀδίστακτους συνδηκολόγους.

Ε.ΔΗ.Ν. Νομοῦ Ἡμαθίας

ΟΙ ΕΡΓΑΖΟΜΕΝΟΙ ΤΗΣ Ε. Κ. ΣΤΙΓΜΑΤΙΖΟΥΝ ΤΟ "ΜΑΖΙΚΟ ΕΓΚΛΗΜΑ,, ΤΗΣ ΘΕΣ)ΚΗΣ ΚΑΙ ΤΑΣΣΟΝΤΑΙ ΣΤΟ ΠΛΕΥΡΟ ΤΗΣ ΑΓΩΝΙΖΟΜΕΝΗΣ ΑΓΡΟΤΙΑΣ

Ἡ κεντρικὴ ὀργάνωσις ἐργαζομένων τῆς Ἑνώσεως Κέντρου ἐξέδωσε τὴν ἀκόλουθον ἀνακοίνωσιν διὰ τὰ γεγονότα τῆς Θεσ)κης:

«Τὰ ἐθνικὰ ὅπλα, τὰ ἐντεταλμένα εἰς τὴν διαφύλαξιν τῆς ἐθνικῆς πολιτικῆς καὶ τῆς ἀτομικῆς ἐλευθερίας τοῦ ἑλληνικοῦ λαοῦ, τὰ ἐπέταξε καὶ πάλιν ἡ ἀνελέητος δεξιὰ καὶ τὰ ἔστρεψεν ἐναντίον τοῦ λαοῦ, ἐναντίον τοῦ τόσον συντηρητικοῦ καὶ τόσον φιλέργου καὶ φιλησύχου στοιχείου τῆς ἀγροτιᾶς. Γιὰ μᾶς τοὺς ἐργαζομένους Ἕλληνας, τοὺς ἐργάτας τῶν πόλεων καὶ τῆς ὑπαίθρου, εἶναι ἀπαράδεκτη κάθε δικαιολογία διὰ τοὺς ἐγκληματίας τοῦ μαζικοῦ ἐγκλήματος τῆς Θεσσαλονίκης τῆς 10ης Ἰουλίου 1966. Τοῦ ἐγκλήματος αὐτοῦ ὀργανωτὲς εἶναι οἱ προδότες τῆς δημοκρατίας καὶ τῆς λαϊκῆς ἐντολῆς, οἱ ἐξ ἐπαγγέλματος ταχθέντες μὲ τὴν πολιτικὴν τῆς οἰκονομικῆς ὀλιγαρχίας, πολιτικοὶ τῆς ΕΡΕ καὶ λοιπὰ πολιτικά της παράσιτα. Ὡς ὄργανα ἐχρησιμοποιήθησαν ἄνδρες, οἱ ταχθέντες νὰ ὑπηρετοῦν τὴν ἀσφάλειαν καὶ ὄχι τὸ αἱματοκύλισμα τοῦ λαοῦ. Ὡς μέσα σφαγῆς τοῦ λαοῦ χρησιμοποιοῦνται τὰ ὅπλα ποὺ αὐτὸς πληρώνει μὲ τὸν ἱδρώτα του καὶ ποὺ προορίζονται διὰ τὴν διαφύλαξιν τῶν ἀγαθῶν του. Θύματα καὶ πάλιν οἱ ἐλεύθεροι συνταγματικὰ νὰ ἐκφράσουν τὸν πόνον τους καὶ τὶς ἀνάγκες τους ἁπλοὶ ἄνθρωποι τοῦ λαοῦ.

» Ἡ ὀργάνωσις ἐργαζομένων τῆς Ἑνώσεως Κέντρου, ἀντιπαρέρχεται γιὰ τὴν κάλυψη τῶν κυβερνητικῶν βιαιοτήτων. Δὲν διαμαρτύρεται ἐναντίον τῆς «κυβερνήσεως» καὶ τῶν προστατῶν της. Καλεῖ τὸν ἐργαζόμενο λαὸ τῆς Ἑλλάδος νὰ σημειώση τὶς νέες τρομοκρατικὲς πράξεις τῶν ὀργάνων τῆς πολύμορφης ὀλιγαρχίας καὶ τῆς ὁλοκληρωτικῆς της πολιτικῆς. Τὸν καλεῖ νὰ ὀργανώση τὸν δημο κρατικό του ἀγῶνα γιὰ τὴν νίκη τῆς δημοκρατίας τῆς ἀληθινῆς, τῆς πραγματικῆς δημκρατίας. Τῆς δημοκρατίας, ποὺ ὁ πολιτικὰ ὀργανωμένος κυρίαρχος λαὸς θὰ καθορίση τὴν τύχην του καὶ τὴν τύχη τοῦ ἔθνους διὰ τῶν ἐκλεγομένων καὶ προερχομένων ἐξ αὐτοῦ ἀντιπροσώπων του. Σὰν ὀργάνωση τῶν ἐργαζομένων Ἑλλήνων, τὸ τμῆμα τῆς Ἑνώσεως Κέντρου στιγματίζει τὰ μέσα καὶ τὶς διαιολογίες τῆς κυβερνήσεως τῆς ὀλιγαρχίας ποὺ στρέφονται ἐναντίον τοῦ λαοῦ καὶ ὑπόσχεται μὲ τὴν νίκην τῆς δημοκρατίας νὰ διεκδικήση καὶ τὴν ἐπιβολὴν τῶν ἀπαιτουμένων κυρώσεων.

ΜΙΑ ΕΞΗΓΗΣΙΣ ΚΑΙ ΠΑΡΑΚΛΗΣΙΣ ΓΙΑ ΤΟΥΣ ΔΗΜΟΚΡΑΤΕΣ ΤΟΥ ΝΟΜΟΥ ΜΑΣ

Ἡ ἐφημερὶς μας δὲν ἀποβλέπει σὲ οἰκονομικὰ ὀφέλη, οὔτε ἐνισχύεται οἰκονομικὰ ἀπὸ πουθενὰ. Σκοπός της εἶναι ἡ ἀνιδιοτελὴς καὶ συνεπὴς πάλη γιὰ τὰ λαϊκὰ συμφέροντα καὶ τὴ Δημοκρατία. Γιὰ νὰ μπορέση ὅμως νὰ καλύψη τὰ ἔξοδά της καὶ νὰ συνεχίση τοὺς ἀγῶνες της ἐγγραφῆτε συνδρομηταί της καὶ ἀποστείλατε τὴν συνδρομή σας.

Εὐχαριστοῦμεν.

Πρέπει νὰ γνωρίζουν οἱ προδότες τῆς Λαϊκῆς ἐντολῆς καὶ οἱ προστάται των τῆς ΕΡΕ ὅτι ὁ Ἑλληνικὸς Λαὸς κατέθεσε τὴν ἀνδρεία του στὸ ἱερὸ τῆς δημοκρατίας,ἕτοιμος νὰ τὴν ὑπερασπίση καὶ μὲ θυσία τῆς ζωῆς του ἀκόμη.

ΤΥΠΟΓΡΑΦΕΙΟΝ
ΝΙΚ. ΓΙΟΒΑΝΟΠΟΥΛΟΥ

ΕΙΣ ΤΟΥΣ ΨΙΘΥΡΟΥΣ ΔΙΑ ΤΗΝ ΔΙΚΤΑΤΟΡΙΑΝ Ο ΛΑΟΣ ΑΠΑΝΤΑ ΜΕ ΔΗΜΟΚΡΑΤΙΚΗ ΑΝΤΙΣΤΑΣΙ

Η ΑΥΤΟΔΙΟΙΚΗΣΗ ΤΑ ΑΜΕΣΑ ΑΙΤΗΜΑΤΑ

ΚΑΙ ΤΑ ΣΗΜΕΡΙΝΑ ΤΗΣ ΚΑΘΗΚΟΝΤΑ

Συνέχεια ἐκ τῆς 1ης σελίδος

καινούργιο προϋπολογισμὸ τοῦ 1966 κάθε ἄλλο παρὰ εἶναι εὐνοϊκές.

Οἱ τιμαρίες καὶ οἱ διωγμοὶ ἐντείνονται. Κάθε μορφῆς παθητικότητα θὰ εἶναι θανάσιμο πλήγμα στὸ θεσμὸ

Μόνο ἡ πάλη μὲ τὴν θερμὴ συμπαράσταση τοῦ λαοῦ θὰ μπορέσει νὰ τὴν βγάλει ἀπὸ τὸ οἰκονομικὸ αὐτὸ ἀδιέξοδο καὶ θὰ βάλει φρένο σέ κάθε ἀντιδημοκρατική, ἀντιλαϊκὴ ἀντιμετώπισή της.

Τὰ ἄμεσα αἰτήματα τῆς αὐτοδιοίκησης εἶναι:

α) Ἔκτακτη οἰκονομικὴ ἐνίσχυση τῶν Δήμων καὶ Κοινοτήτων γιὰ τίς ἄμεσες ἀνάγκες στὴν τρέχουσα χρήση.

β) Νὰ σταματήσει ὁ διωγμὸς τῆς αὐτοδιοίκησης καὶ νὰ καταργηθοῦν οἱ ἀνελεύθεροι νόμοι.

γ) Νὰ ἐπιστραφοῦν οἱ ἀρμοδιότητες.

δ) Νὰ γίνουν πράξεις οἱ ἀποφάσεις τοῦ Δ' Συνεδρίου τῆς Κ.Ε.Δ.Κ.Ε.

Ὁ λαός μας συνεχίζει καὶ ἀναπτύσσει τὴν πάλη του κατὰ τοῦ πραξικοπήματος συνδυάζοντας τοὺς ἀγῶνες του μὲ τὰ οἰκονομικά του αἰτήματα ποὺ στὴν περίοδο αὐτὴ ὀξύνθηκαν μὲ τὶς ἀνατιμήσεις καὶ τὴν ἀκρίβεια. Σ'αὐτὴ τὴ γενικώτερη πάλη ἡ Αὐτοδιοίκηση συνεχίζοντας τὶς παραδόσεις της, πρέπει νὰ βρεθεῖ καὶ πάλι στὶς πρῶτες γραμμές.

ΤΟ ΝΕΟΝ ΠΡΟΕΔΡΕΙΟΝ ΤΟΥ ΔΗΜΟΤΙΚΟΥ ΣΥΜΒΟΥΛΙΟΥ ΒΕΡΟΙΑΣ ΚΑΙ ΑΙ ΑΝΑΚΡΙΒΕΙΑΙ ΤΗΣ ΕΦΗΜΕΡΙΔΟΣ "ΛΑΟΣ,,

Τὴν Κυριακὴ 2 Ἰανουαρίου, τὸ Δημοτικὸν Συμβούλιον Βεροίας ἐξέλεξε τὸ νέον προεδρεῖον του μὲ πρόεδρον τὸν Δικηγόρον κ. Χασιώτην Μιχαὴλ; ἀντιπρόεδρον τὸν δικηγόρον κ Καπανίδην Κωνσταντίνον καὶ Γεν. Γραμματέα τὸν κ. Κοτζαδάμη. Διὰ τὴν δημαρχιακὴ δὲ ἐπιτροπὴ ἐξελέγησαν οἱ κ. κ. Φιλιππίδης Δαμιανὸς καὶ Κοτρίδης Εὐστάθιος. Ἡ ἐκλογὴ τοῦ ὡς ἄνω προεδρείου, καίτοι δὲν ἔλαβε κομματικό, πολιτικὸ χαρακτῆρα, ἐν τούτοις ἀποτελεῖ συντριπτικὴ νίκη τῶν δημοκρατικῶν δυνάμεων συνεργασίας κατὰ τῶν δυνάμεων ποὺ κατεδικάσθησαν ἀπὸ τὸν λαὸ στὶς τελευταῖες ἐκλογές. Τὰ συμπεράσματα καὶ τὰ σχόλια τῆς ἐφημερίδος «Λαὸς» γύρω ἀπὸ τὴν ἐκλογὴ εἶναι τελείως ἀνακριβῆ. Ἡ ἀλήθεια ποὺ δὲν ἐπιδέχεται οὐδεμίαν διάψευσιν εἶναι ἡ ἑξῆς:

Ὁ κ Δήμαρχος καὶ οἱ σύμβουλοι τοῦ ψηφοδελτίου του, πρὸς μεγάλην των τιμὴν ἐξεδήλωσαν εὐθὺς ἐξ ἀρχῆς τὴν ἐπιθυμίαν συνεργασίας καὶ διανομῆς τῶν ὀξιωμάτων μεταξὺ ὅλων τῶν τάσεων τοῦ Δημοτικοῦ συμβουλίου, παραμερίζοντας τὶς κομματικὲς τοποθετήσεις ἑνὸς ἑκάστου συμβούλου, διότι ὡς ἐτόνιζον πρωτεύει ἡ ἁρμονία τῶν σχέσεων τοῦ δημοτικοῦ συμβουλίου ἐπ' ἀγαθῷ τοῦ κοινοῦ καὶ τῆς προόδου τῆς πόλεως.

Ἀπὸ τὴν ἄλλη ὅμως πλευρὰ σκοτεινὰ δυνάμεις τῶν παρασκηνίων ἐντὸς καὶ ἐκτὸς συμβουλίου, ἐκινήθησαν δραστηρίως πρὸς δημιουργίαν μετώπου κεντροδεξιᾶς καὶ ἀπομονώσεως τοῦ ψηφοδελτίου τοῦ κ. Δημάρχου, γεγονὸς ποὺ θὰ εἶχεν ὡς συνέπειαν τὴν τὴν παρεμβολὴν πλείστων ὅσων ἐμποδίων ἐπὶ τῆς προωθήσεως καὶ ἐπιλύσεως τῶν δημοτικῶν μας ζητημάτων.

Εὐτυχῶς ὅμως τὰ σκοτεινὰ σχέδια τῶν παρασκηνίων, ἔγιναν ἐγκαίρως ἀντιληπτὰ καὶ πρὸς τὸ συμφέρον τοῦ Δήμου καὶ γιὰ τὸ καλὸ τῆς πόλεως οἱ ὑγειῶς σκεπτόμενοι δημοκρατικοὶ δημοτικοὶ σύμβουλοι, συνεργάσθησαν καὶ ἐξέλεξαν τὸ ὡς ἄνω προεδρεῖον. Καὶ ἔτσι τὸ λάκκο ποὺ ἔσκαψε ἡ δεξιὰ γιὰ ἄλλους ἐχρησιμοποιήθη γιὰ τὸν ἑαυτό της

Ἀποτελεῖ ὁποχρέωσιν νὰ ἐξάρωμεν τὴν ἀνδροπρεπῆ στάσιν τοῦ τέως προέδρου κ. Δελαντώνη Ἀλκιβιάδη ὁ ὁποῖος παρητήθη οἰκειοθελῶς πάσης φιλοδοξίας καὶ συνέβαλλεν τὰ μέγιστα διὰ τὴν συνεργασίαν ὅλων τῶν ὑγειῶς σκεπτομένων δημοκρατικῶν δημοτικῶν συμβούλων γιὰ τὸ καλὸ καὶ τὴν προκοπὴ τῆς πόλεως.

Καὶ ὡς πρὸς τὴν ἔκλογή διὰ τὸ ἀξίωμα τοῦ Γενικοῦ Γραμματέως τοῦ Δημοτικοῦ Συλβουλίου, ἐπεκράτησε τὸ εὐρὺ πνεῦμα συνεργασίας τῶν δημοκρατικῶν παρατάξεων καὶ διὰ τοῦτο ἀρχικῶς ἐπροτάθη καὶ ἡ ὑποψηφιότης τοῦ κ. Παπαϊωάννου, Τὸ εὐρὺ πνεῦμα συνεργασίας τῶν δημοκρατικῶν δυνάμεων ἐπεκράτησε καὶ διὰ τὴν δημαρχιακὴν ἐπιτροπὴν διὰ τῆς ἐκλογῆς τῶν κ. κ. Κοτρίδη καὶ Φιλιππίδη.

Διὰ τὰ ὅσα ἔγραψεν ἡ ἐφημερὶς «Λαὸς» διὰ τὴν μὴ ἐκλογὴν τοῦ ἰδιοκτήτου τῆς ἐφημερίδος κ. Τριανταφυλλίδη εἶναι τελείως ἀναληθῆ καὶ προέρχονται ἀπὸ τὴν ἀπογοήτευση τῶν κύκλων τῆς ἀνωμαλίας γιὰ τὴν δημοκρατικὴ νίκη στὸ Δῆμο Ὁ κ. Τριανταφυλλίδης οὐδέποτε ἐφιλοδόξησε διὰ τὸ ἀξίωμα τοῦ Γεν. Γραμματέως, διότι ὡς γνωστὸν οὗτος ἐξελέγη εἰς τὸ ὑπηρεσιακὸν συμβούλιον Νομοῦ Ἡμαθίας.

Ἡ ἐφημερὶς μας χαιρετίζουσα τὴν ἐκλογὴ τοῦ νέου δημοκρατικοῦ προεδρείου εὔχεται ὁλοψύχως ἐπιτυχίαν εἰς τὸ βαρὺ ἔργον του, γιὰ τὸ καλὸ τῆς πολυαγαπημένης μας Βέροιας.

ΕΥΧΗΤΗΡΙΟΝ

Ὁ Λάμπρος Κυριακίδης Νομαρχιακὸς Σύμβουλος Νομοῦ Ἡμαθίας, εὔχεται ὁλοψύχως στοὺς κ.κ. Δημάρχους, Προέδρους Κοινοτήτων καὶ Δημοτικοὺς καὶ Κοινοτικοὺς συμβούλους τοῦ Νομοῦ μας, καλὴν ὑγείαν καὶ πρόοδον στὴν ἐπιτέλεσιν τοῦ ὑψηλοῦ των καθήκοντος πρὸς ἐπίλυσιν τῶν κοινοτικῶν καὶ δημοτικῶν προβλημάτων δι' ὄφελος τῆς εὐημερίας τοῦ τόπου καὶ τῶν δημοτῶν.

ΤΑ ΑΡΘΡΑ ΤΟΥ κ. Ν. ΣΙΔΗΡΟΠΟΥΛΟΥ

Στὴν ἐφημερίδα «ΛΑΟΣ» Βεροίας, ἐνεφανίσθησαν δύο ἄρθρα τοῦ δικηγόρου κ. Ν. Σιδηροπούλου, ἐπὶ τῶν γεγονότων τοῦ 1965, ἐξωτερικῶν καὶ ἐσωτερικῶν. Ὅσοι διάβασαν τὰ ἄρθρα αὐτὰ ἐξέφρασαν τὴν βαθειά τους ἀγανάκτηση, διότι ὁ ἀρθρογράφος ἔρχεται εἰς ἀνίθεσιν μὲ τὴν συντριπτικὴ πλειοψηφία τοῦ ἑλληνικοῦ λαοῦ, καὶ τάσσεται ὑπὲρ τῶν πλέον ἀντιλαϊκῶν καὶ ἀντιδημοκρατικῶν λύσεων, ἐξυμνῶντας καὶ δικαιολογῶντας τὸ ἀντιλαϊκὸν πραξικόπημα ἀποστατῶν—Αὐλῆς.

Γ. ΑΝΑΣΤΑΣΙΑΔΗΣ
Βενιζέλου 27 ΒΕΡΟΙΑ
ΕΙΔΗ ΚΥΝΗΓΙΟΥ ΟΠΛΑ ΚΥΝΗΓΕΤΙΚΑ
Ἀποκλειστικὸς ἀντιπρόσωπος τῶν Ἑκόντα, Μόντε Κάρλο
Ἐπισκευαὶ ὅπλων καὶ γέμισμα φυσιγγίων σὲ χαμηλὲς τιμές.

ΔΕΝ ΕΟΡΤΑΖΟΥΝ

Ὁ κ. Ἀντώνιος Μαργαρίτης Ἐλαιοχρωματιστὴς δὲν ἑορτάζει.

Δῆμος Βεροίας
Γραφεῖον Δημοτολογίου

ΕΠΕΙΓΟΥΣΑ ΑΝΑΚΟΙΝΩΣΙΣ

Προκειμένου ἡ καθ' ἡμᾶς Ὑπηρεσία νὰ ἐγγράψη αὐτεπαγγέλτως εἰς τοὺς ἐκλογικοὺς καταλόγους τοὺς γεννηθέντας τὸ ἔτος 1945 ἐγγεγραμμένους εἰς τὰ Μητρῶα Ἀρρένων καὶ Δημοτολόγια τοῦ Δήμου, ἄρρενας καὶ θῆλεις καλοῦνται οὗτοι ὅπως προσέλθουν οἱ ἴδιοι ἢ οἱ οἰκεῖοι των εἰς τὸ δημαρχιακὸν Κατάστημα (Τμῆμα δημοτολογίου) μέχρι 12 Φεβρουαρίου 1966 καὶ δηλώσουν τὸ ἐπάγγελμά των τὴν διεύθυνσιν κατοικίας καὶ τὴν Ἐνορίαν εἰς ἣν ἀνήκουν.
Βέροια τῇ 7—I—66

Ὁ Δήμαρχος Βεροίας
Εὐθ. Τσελέπογλου

λιτική τους τοποθέτηση. Κι' ἄς εἶναι βέβαιοι πὼς κοντὰ σ' αὐτοὺς θὰ σταθοῦμε καὶ πάλι ἀτλάντευτοι καὶ ἀκλόνητοι, πιστοὶ στὴ λαϊκὴ ἐντολὴ καὶ στὸ χρέος ποὺ ἡ συνείδησι μας ἐκιβάλλει.

Ἔτσι εἶναι βέβαιο πὼς ὁ χρόνος ποὺ ἀνέτειλε, τὸ 1966, θὰ εἶναι ὁ χρόνος ποὺ ἡ Δημοκρατία θὰ νικήση.

ΦΙΛ. ΠΑΠΑΔΟΠΟΥΛΟΣ
Βουλευτὴς Ἡμαθίας

ΒΑΣΙΛΕΙΟΝ ΤΗΣ ΕΛΛΑΔΟΣ
ΔΗΜΟΣ ΒΕΡΟΙΑΣ
ΓΡΑΦΕΙΟΝ ΔΗΜΟΤΙΚΩΝ ΠΡΟΣΟΔΩΝ
Ἀριθ. Πρωτ. 132

Ἐν Βεροίᾳ τῇ 7 Ἰανουαρίου 1966

ΑΝΑΚΟΙΝΩΣΙΣ

Ο ΔΗΜΑΡΧΟΣ ΒΕΡΟΙΑΣ

Ἀνακοινοῖ ὅτι ἐπὶ τῇ ἐνάρξει τοῦ νέου οἰκονομικοῦ ἔτους 1966 οἱ δημόται ὑποχρεοῦνται ὅπως ἐντὸς τῶν μηνῶν Ἰανουαρίου Φεβρουαρίου ὑποβάλουσι τὰς κάτωθι δηλώσεις διὰ τὰς πρὸς τὸν Δῆμον φορολογικάς των ὑποχρεώσεις:

1) Τέλος καθαριότητος καὶ φωτισμοῦ οἰκιῶν-καταστημάτων.

Οἱ ἰδιοκτήται κατοικιῶν (διαμερισμάτων) καὶ καταστημάτων εἰς τὰς κατοικίας ἢ καταστήματα τῶν ὁποίων ἐπῆλθεν οἱαδήποτε μεταβολὴ ἀφορῶσα εἰς τὴν χρῆσιν ἢ τὴν κυριότητα αὐτῶν (ἤτοι, ἀλλαγὴ ἐνοικιαστοῦ τελεία ἐγκατάλειψις τοῦ ἀκινήτου, πώλησις ἢ κατεδάφησις τούτου κ.λ.π.) ὑποχρεοῦνται ὅπως προσερχόμενοι εἰς τὸ γραφεῖον Ἐσόδων τοῦ Δήμου κατὰ τὰς ἐργασίμους ἡμέρας καὶ ὥρας, δηλώσουν τοῦτο, ποοσκομίζοντες ἀπαραιτήτως τὴν τελευταίαν ἀπόδειξιν καταβολῆς τῶν ὡς ἄνω τελῶν εἰς τὴν Δ.Ε.Η. μετὰ νὸν λογαριασμόν τῆς ὁποίας συνεισπράτονται.

Εἰς βάρος τῶν ὑποχρέων οἱ ὁποῖοι δὲν θὰ ὑποβάλουν δηλώσεις περὶ τῆς τυχὸν μεταβολῆς τῆς χρήσεως τῆς κατοικίας ἢ καταστήματός των ἢ βεβαίωσις τῶν τελῶν καθαριότητος καὶ φωτισμοῦ θὰ γίνη ὡς καὶ κατὰ τὸ παρελθὸν ἔτος.

2) Τέλος Χρήσεως πεζοδρομίων, ὁδῶν καὶ πλατειῶν.

Οἱ χρησιμοποιοῦντες πεζοδρόμια καὶ ἐν γενεὶ κοινοχρήστους χώρους ὀφείλουν νὰ ὑποβάλουν ἐντὸς τῆς ἄνω προθεσμίας σχετικὴν αἴτησιν (ἔντυπος αἴτησις χορηγεῖται ὑπὸ τῆς ὑπηρεσίας) πρὸς χορήγησιν τῆς πρὸς τοῦτο ἀπαιτουμένης ἀδείας, ἀσχέτως ἐὰν κατὰ τὸ παρελθὸν ἔτος ἔλαβον ὁμοίαν ἄδειαν.

3) Τέλος καθαριότητος αὐτοκινήτων Δημοσίας χρήσεως ὡς καὶ δικύκλων καὶ τρικύκλων μοτοσυκλετῶν Δημοσίας καὶ Ἰδιωτικῆς χρήσεως.

Οἱ κάτοχοι τοιούτων ὀχημάτων ὑποχρεοῦνται νὰ ὑποβάλουν ἐντὸς τῶν μηνῶν Ἰανουαρίου Φεβρουαρίου δήλωσιν εἰς τὴν ὁποίαν νὰ ἐμφαίνητε πᾶσα μεταβολὴ ἐπὶ τοῦ αὐτοκινήτου, δικύκλου ἢ τρικύκλου ἐφ' ὅσον ἐγενετο τοιαύτη μεταβολή.

4) Φόρος ἀκαλύπτων χώρων.

Ἰδιοκτῆται, νομεῖς, ἢ ἐπικαρπωταὶ ἀκαλύπτων χώρων ἐντὸς τοῦ σχεδίου πόλεως ὑποχρεοῦνται νὰ ὑποβάλουν δήλωσιν ἐντὸς τῆς αὐτῆς ὡς ἄνω προθεσμίας περιέχουσα τὰ στοιχεῖα τοῦ οἰκοπέδου τούτου (ἔντυπος δήλωσις χορηγεῖται ὑπὸ τῆς ὑπηρεσίας).

5) Τέλος Διαφημίσεως.

Ἅπαντες οἱ ἐπιθυμοῦντες νὰ διενεργήσουν διαφημίσεις κατὰ τὸ ἔτος 1966 ἀσχέτως ἐὰν ἔλαβον ἄδειαν κατὰ τὸ παρελθὸν ἔτος, ὑποχρεοῦνται νὰ ὑποβάλουν δήλωσιν ἐντὸς τῆς ὡς ἄνω προθεσμίας, πρὸς χορήγησιν τῆς πρὸς τοῦτο ἀδείας.

6) Δικαίωμα συνδέσεως μετὰ τοῦ Δημοτικοῦ δικτύου ὑπονόμων καὶ ὑδρεύσεως.

Οἱ ἐπιθυμοῦντες νὰ κάνουν χρῆσιν τοῦ Δημοτικοῦ δικτύου ὑδρεύσεως ἢ ὑπονόμου ὀφείλουν νὰ ὑποβάλουν σχετικὴν πρὸς τοῦτο αἴτησιν διὰ τὴν χορήγησιν τῆς ἀπαιτουμένης ἀδείας μετὰ προηγουμένην καταβολὴν τοῦ νομίμου δικαιώματος.

7) Τέλος ὑδρεύσεως.

Οἱ ποιοῦμενοι χρῆσιν ὕδατος ἐκ τοῦ Δημοτικοῦ δικτύου ὑδρεύσεως καὶ μὴ τοποθετήσαντες εἰσέτι ὑδρόμετρον, ὑποχρεοῦνται εἰς τὴν καταβολὴν τῶν κάτωθι τελῶν ὑδρεύσεως:

α) Προκειμένου περὶ οἰκιῶν, δραχμαὶ 360 διὰ τὸν πρῶτον κρουνὸν καὶ δραχ. 120 διὰ τὸν δεύτερον, ἤτοι διὰ δύο κρουνοὺς ἐτησίως δραχμὰς 480.

β) Προκειμένου περὶ καταστημάτων, δραχμὰς 720 διὰ τὸν πρῶτον κρουνὸν καὶ δραχ. 240 διὰ τὸν δεύτερον, ἤτοι διὰ δύο κρουνοὺς ἐτησίως δραχμὰς 960.

Ο ΔΗΜΑΡΧΟΣ ΒΕΡΟΙΑΣ
ΕΥΘΥΜ. ΤΣΕΛΕΠΟΓΛΟΥ

Η ΠΡΩΤΟΧΡΟΝΙΑΤΙΚΗ ΠΑΙΔΙΚΗ ΕΟΡΤΗ ΚΑΙ Η ΟΜΙΛΙΑ ΤΟΥ ΔΗΜΑΡΧΟΥ κ. ΤΣΕΛΕΠΟΓΛΟΥ

Τὴν 1ην Ἰανουαρίου ὁ Δῆμος Βεροίας μέσα στὰ πλαίσια τῆς Κοινωνικῆς του δράσεως, ὀργάνωσε τὴν παιδικὴ Πρωτοχρονιάτικη ἑορτὴ καὶ διένειμε σὲ 110 ἄπορα παιδάκια παίχνίδια καὶ εἴδη ρουχισμοῦ.

Τὴν γιορτὴ ἐτίμησε διὰ τῆς παρουσίας του ὁ Νομάρχης Ἡμαθίας κ. Τσαρμακλῆς ὁ ὁποῖος σὲ ἐμπνευσμένη καὶ γεμάτη συμπόνοια γιὰ τὰ φτωχὰ παιδιὰ ὁμιλία του, ἐκθίασε τὴν πρωτοβουλία τοῦ Δήμου Βεροίας, τονίσας ὅτι θὰ εἶναι πάντοτε θερμὸς συμπαραστάτης τοῦ Δήμου σὲ τοιούτου εἴδους ἐκδηλώσεις. Ἐν συνεχεία τὸν λόγον ἔλαβεν ὁ Δήμαρχος κ. Τσελέπογλου ὁ ὁποῖος μεταξὺ τῶν ἄλλων εἶπεν:

Ἀγαπημένα μου παιδάκια

Ὅπως πέρσυ ἔτσι καὶ σήμερα μπαίνοντας στὸν καινούργιο χρόνο, βρισκόμαστε καὶ πάλιν μαζύ σας μὲ μόνο σκοπὸ νὰ προσφέρουμε σὲ σᾶς, ἕνα ἐλάχιστο δεῖγμα ἐνδιαφέροντος καὶ ἀγάπης. Θέλω νὰ σᾶς δηλώσω καὶ πρέπει νὰ μὲ πιστέψετε ὅτι τὴ σκέψι τὴ δική μου καὶ τοῦ δημοτικοῦ συμβουλίου, ἀπασχολεῖ πάντοτε τὸ πρόβλημα ποὺ ἔχει σχέση μὲ τὶς στερήσεις σας. Πρόβλημα ποὺ δυστυχῶς ἐνῶ θὰ ἔπρεπε νὰ μὴ ἀποτελῆ μιὰ ἀπὸ τὴν ποιὸ σημαντικὴ φροντίδα τοῦ Κράτους μας, δυστυχῶς δὲν ἀφήνει οὔτε σὲ μᾶς περιθώρια οἰκονομικὰ γιὰ νὰ ἀναπτύξουμε ἀξιόλογη δραστηριότητα στὸν τομέα αὐτόν.

Ἄς εἶναι ὅμως, ἐμεῖς ποὺ βρισκόμαστε ποιὸ κοντά σας κάτι θὰ φροντίσουμε καὶ γι' αὐτὸ ἐν τῷ μέτρῳ τῶν οἰκονομικῶν δυνατοτήτων.

Ἕνας παιδικὸς σταθμός, μέσα στὸν ὁποῖον ἀπολαμβάνεται κάποια στοργὴ καὶ βροντίδα μακρυὰ ἀπὸ τὶς ἐργαζόμενες μητέρες σας εἶναι κάτι ποὺ συγκεντρώνει τὸ ἐνδιαφέρον μας καὶ σᾶς βεβαιώνω πὼς βρίσκεται στὸ στάδιο τῆς πραγματοποιήσεώς του. Ἡ μικρὴ αὐτὴ σημερινὴ γιορτὴ εἶναι ἕνα δεῖγμα ἐνδιαφέροντος τοῦ Δήμου πρὸς ἐσᾶς καὶ ἀπόδειξις ὅτι σᾶς σκεπτόμαστε πάντοτε. Ἄς εὐχηθοῦμε γιὰ τὸ προσεχὲς μέλλον ἡ τελετὴ αὐτὴ νὰ ἀποκτήση τὸν πραγματικό της σκοπὸ ποὺ εἶναι ὁ ἀποχαιρετισμὸς γιὰ τὸ χρόνο ποὺ μᾶς πέρασε, τὸ καλοσώρισμα τοῦ καινούργιου ποὺ μᾶς ἦλθε καὶ ὄχι γιορτὴ γιὰ τὴν διαπίστωση μιᾶς ἀπαραδέκτου πραγματικότητος, στερήσεων καὶ φτώχειας.

Δῆμος Βεροίας
Γραφ. Δημοτ. Προσόδων
Βέροια 8—1—1966

ΑΝΑΚΟΙΝΩΣΙΣ

Ὁ Δήμαρχος Βεροίας

Ἀνακοινοῖ, ὅτι οἱ τοποθετήσαντες ὑδρόμετρα εἰς τὰς οἰκίας ἢ καταστήματά των πρέπει ἀπαραιτήτως νὰ λάβουν τὰ ἐνδεικνυόμενα μέτρα πρὸς ἀποφυγὴν καταστροφῆς τῶν ὑδρομέτρων των, ἐκ τῆς παγωνιᾶς τῶν χειμερινῶν μηνῶν.

Ἀποτελεσματικὸς τρόπος προστασίας τῶν ὑδρομέτρων ἐκ τῆς παγωνιᾶς εἶναι ἡ κάλυψις τούτων μὲ λινάτσα ἢ ψαλιδόχαρτο ἢ ἄχυρο ἢ ἀποξέσματα ξύλου (ροκανίδια) κλπ.

Εἰς περίπτωσιν βλάβης ἢ καταστροφῆς τοῦ ὑδρομέτρου ἡ δαπάνη ἐπισκευῆς ἢ ἡ ἀντικατάστασις τούτων βαρύνει ἀποκλειστικῶς τὸν ὑδρολήπτην.

Ὁ Δήμαρχος Βεροίας
Εὐθ. Τσελέπογλου

ΕΞΟΡΜΗΣΕΙΣ

ΑΚΟΥΣΟΝ ΚΑΙ ΦΡΙΞΟΝ!

Ἐγράφη ὅτι ἡ ἐφημερὶς τοῦ κ. Σπ. Μαρκεζίνη «Ἑστία» ἀπεκάλεσε τοὺς σιτοπαραγωγοὺς τεμπέληδες!! Ἡ δὲ κοσμικὴ συνάδελφός της τῆς ΕΡΕ «Μεσημβρινή» τοὺς ὁλόμασε ἀργομίσθους!

Εἰς τοὺς κονδυλοφόρους τῶν ὡς ἄνω ἐφημερίδων ἀλλὰ καὶ εἰς αὐτοὺς ποὺ διὰ τῶν στηλῶν των προβάλλουν, κάνομε μίαν πρότασιν. Διὰ νὰ σχηματίσουν ἰδίαν ἀντίληψιν τῶν ὡς ἄνω ψευδῶν χαρακτηρισμῶν των, ἄς ἐγκαταλείψουν τὰ τουριστικὰ θέρετρα ποὺ κατ'ἔτος παραθερίζουν καὶ τὰ κοσμικὰ σαλόνια τῶν Ἀθηνῶν καὶ ἄς ἔρθουν γιὰ λίγες μέρες μέσα στὰ χωράφια νὰ κουβαλήσουν στάχυα καὶ ἄχυρα κάτω ἀπὸ τὸ λιοπύρι τοῦ Ἰουλίου. Εἶμεθα δὲ βέβαιοι ὅτι δὲν θὰ μπορέσουν νὰ ζήσουν πάνω ἀπὸ μιὰ ὥρα καὶ θὰ μεταφερθοῦν ἐπειγόντως δι' ἀσθενοφόρων αὐτοκινήτων εἰς τὰ Νοσοκομεῖα. Ἄς ἀφήσουν λοιπὸν τὰ ἀνεύθυνα λόγια καὶ ἄς πραγματοποιήσουν τὴν πρότασί μας.

Τεμπέληδες καὶ ἀργόμισθοι δὲν εἶναι κύριοι οἱ ἀγρότες, ἀλλὰ ἐσεῖς καὶ οἱ βέλλες τῆς οἰκονομικῆς ὀλιγαρχίας ποὺ ὑποστηρίζετε. Αὐτὸ τὸ γνωρίζουν οἱ πάντες καὶ τὸ πάντα. Σᾶς ἐπιστρέφομεν ἐπομένως τοὺς αἰσχροὺς χαρακτηρισμοὺς διὰ τοὺς σιτοπαραγωγοὺς μας, διότι εἰς τοὺς ἰδίους τοὺς ἐκυτούς σας καὶ εἰς τὰ φεντικά σας βρίσκουν τὴν πλήρη ἀνταπόκρισιν.

ΑΣ ΜΗΝ ΑΥΤΑΠΑΤΑΤΑΙ

Διεμαρτυρήθη ὁ κ. Κανελλόπουλος διὰ τὴν πολιτικὴν τῆς Κυβερνήσεως ἐπὶ τοῦ σιτικοῦ! Καὶ ἐρωτᾶται: Τίνος πολιτικὴν ἐφαρμόζει ἡ Κυβέρνησις; Ποιὸς τὴν στηρίζει εἰς τὴν ἀρχήν; Ὄχι ὁ κ. Κανελλόπουλος; Ἀσφαλῶς διὰ πολὺ ἀφελεῖς περνᾶ τοὺς Ἕλληνες ὁ κ. ἀρχηγὸς τῆς ΕΡΕ. Ἄς μὴν αὐτοπατᾶται ὅμως διότι τόσον αὐτὸς ἄλλο τόσον καὶ οἱ περὶ αὐτὸν στὶς προσεχεῖς ἐκλογές, οἱ ὁποῖες θὰ γίνουν εἴτε τὸ θέλουν εἴτε ὄχι, θὰ ἀντιληφθοῦν τὴν ὠριμότητα τοῦ λαοῦ μας, ὁ ὁποῖος στὴν συντριπτική του πλειοψηφία θὰ καταδικάσῃ τὴν ἀντιλαϊκή τους πολιτική.

ΕΥΓΕ ΣΤΡΑΤΗΓΕ

Εἰς τὴν ὁμιλίαν του τὴν 28 Μαΐου εἰς τὴν Κατερίνην, ὁ στρατηγὸς κ. Π. Κατσώτας, ἀναφερόμενος εἰς τοὺς ψιθύρους περὶ ἐγκαθιδρύσεως δικτατορίας εἶπε: «Ἄς τολμήσουν! Ὁ Δημοκρατικὸς λαὸς ποὺ μὲ θρησκευτικὴν εὐλάβειαν πειθαρχεῖ εἰς τὰς νομίμους ἀρχάς, θὰ ξεσηκωθῇ καὶ θὰ συντρ'ψῃ ὅλους ὅσους καταργοῦν τὸ Σύνταγμα καὶ ἐπιβουλεύονται τὴν Δημοκρατίαν».

ΜΕΛΛΟΝΤΕΣ ΓΑΜΟΙ

Γνωστοποιεῖται συμφώνως τῷ ἄρθρῳ 1369 τοῦ ἀστικοῦ Κώδικος ὅτι μέλλουσι νὰ ἔλθουν εἰς α' γάμον

Ο ΣΤΕΡΓΙΟΣ ΓΚΑΛΑΙΤΣΗΣ τοῦ Δημητρίου καὶ τῆς **Ἀναστασίας** τὸ γένος Οἰκονόμου γεννηθεὶς καὶ κατοικῶν ἐν Βεροίᾳ καὶ ἡ **ΑΝΤΙΓΟΝΗ ΖΑΜΑΝΗ** τοῦ Γεωργίου καὶ τῆς Ἑλένης τὸ γένος Ζυγουλιάνα γεννηθεῖσα καὶ κατοικοῦσα ἐν Βεροίᾳ

Βασίλειον τῆς Ἑλλάδος
ΔΗΜΟΣ ΒΕΡΟΙΑΣ
Ἀριθ πρωτ. 5315

ΜΙΣΘΩΣΙΣ ΟΙΚΗΜΑΤΟΣ ΔΙΑ ΤΗΝ ΣΤΕΓΑΣΙΝ ΔΗΜΟΤΙΚΩΝ ΥΠΗΡΕΣΙΩΝ

Προκειμένου ὁ Δῆμος Βεροίας νὰ προβῇ εἰς τὴν μίσθωσιν οἰκήματος καταλλήλου διὰ τὴν στέγασιν τῶν ὑπηρεσιῶν αὐτοῦ.

Καλοῦνται

Οἱ ἰδιοκτῆται οἰκημάτων καταλλήλων διὰ τὸν ἄνω σκοπὸν ὅπως ἐντὸς δέκα ἡμερῶν ἀπὸ σήμερον ὑποβάλλουν εἰς τὰ Γραφεῖα τοῦ Δήμου σχετικὴν ἔγγραφον προσφορὰν περιλαμβάνουσαν τὰ κάτωθι στοιχεῖα:

α) Περιγραφὴν καὶ θέσιν τοῦ οἰκήματος.

β) Ἐμβαδὸν τοῦ πρὸς ἐκμίσθωσιν χώρου.

γ) Αἰτούμενον μηνιαῖον μίσθωμα.

Ἡ μίσθωσις γενήσεται δι' ἀποφάσεως τοῦ Δημοτικοῦ Συμβουλίου ὑπὸ τοῦ ὁποίου καθορισθήσονται καὶ οἱ λεπτομερεῖς ὅροι ταύτης.

Ὁ Δήμαρχος Βεροίας
Εὐθύμιος Τσελέπογλου

Βασίλειον τῆς Ἑλλάδος
Νομαρχία Ἡμαθίας
Ὑπηρεσία Γεωργίας
Ἀριθ. Πρωτ. 19823

Ἐν Βεροίᾳ τῇ 13-6-66

ΑΠΟΦΑΣΙΣ

Ὁ Νομάρχης Ἡμαθίας
Ἔχοντες ὑπ' ὄψει

1) Τὰς διατάξεις τοῦ Ν. 3200)55 «περὶ ἀποκεντρώσεως».

2) Τὰ ἀπὸ 28-6-65 καὶ 23—11—56 δ)γματα περὶ ἀντικειμένου ἁρμοδιότητος Ὑπουργείου Γεωργίας καὶ περὶ ἐπεκτάσεως ἁρμοδιοτήτων Νομαρχῶν.

3) Τὰς διατάξεις τοῦ ἄρθρου 2 παρ. 2 τοῦ Ν. 3250)24 ὡς ἐτροποποιήθη διὰ τῶν Ν. 2148)52 καὶ 2258)52.

4) Τὴν ἀπὸ 3)5)66 αἴτησιν τοῦ Δημητρίου Τζίμα ἢ Τζιμτζίρη κατοίκου Βεροίας.

Ἀποφασίζομεν

Αἰρομεν τὴν ἐκ τοῦ ἄρθρου 2 παρ 2 τοῦ Ν. 3250)24 ὡς ἐτροποποιήθη μεταγενεστέρως, ὑφισταμένην ἀπαγόρευσιν καὶ ἐπιτρέπομεν εἰς τὸν ὡς ἄνω ἀναφερόμενον κάτοχον ἑνὸς κτηματομεριδίου δασ]τος «Σέλι» ὅπως προβῇ ἐλευθέρως εἰς τὴν μεταβίβασιν αὐτοῦ πρὸς τὸν νομικὸν πρόσωπον τοῦ Συν]σμοῦ καὶ διὰ λογ]σμὸν τῶν μελῶν του.

Γίνεται μνεία ὅτι ἡ παροῦσα τελεῖ ὑπὸ τοὺς ὅρους καταβολῆς τῶν ὑπὲρ Ε.Τ.Ε. δικαιωμάτων ἅμα καὶ τῆς δημοσιεύσεως συμφώνως τῷ ἄρθρῳ 2 παρ. 2 τοῦ Ν. 3250)24 ὡς ἐτροποποιήθη καὶ τέλος ὅτι ἡ παροῦσα δὲν ἔχει τὴν ἔννοιαν τῆς ἀναγνωρίσεως κυριότητος ἢ παντὸς ἑτέρου δικαιώματος ὑπὲρ τοῦ ἐνδεικτικῶς ἐν αὐτῇ ἀναγραφομένου κατόχου.

Ὁ Νομάρχης
ΑΘ. ΤΣΑΡΜΑΚΛΗΣ

Βασίλειον τῆς Ἑλλάδος
Νομαρχία Ἡμαθίας
Ὑπηρεσία Γεωργίας
Ἀριθ. Πρωτ. 19822

Ἐν Βεροίᾳ τῇ 13-6-66

ΑΠΟΦΑΣΙΣ

Ὁ Νομάρχης Ἡμαθίας
ἔχοντες ὑπ' ὄψει

1) Τὰς διατάξεις τοῦ Ν 3200)55 «περὶ ἀποκεντρώσεως».

2) Τὰ ἀπὸ 28—6—65 καὶ 23—11—56 δ)γματα περὶ ἀντικειμένου ἁρμοδιότητος Ὑπουργείου Γεωργίας καὶ περὶ ἐπεκτάσεως ἁρμοδιοτήτων Νομαρχῶν.

3) Τὰς διατάξεις τοῦ ἄρθρου 2 παρ. 2 τοῦ Ν. 3250)24 ὡς ἐτροποποιήθη διὰ τῶν Ν. 2148)52 καὶ 2258)52.

4) Τὴν ἀπὸ 3)5)66 αἴτησιν τοῦ Δημητρίου Τζίμα ἢ Τζιμτζίρη κατοίκου Βεροίας.

Ἀποφασίζομεν

Αἰρομεν τὴν ἐκ τοῦ ἄρθρου 2 παρ. 2 τοῦ Ν. 3250)24 ὡς ἐτροποποιήθη μεταγενεστέρως, ὑφισταμένην ἀπαγόρευσιν καὶ ἐπιτρέπομεν εἰς τὸν ὡς ἄνω ἀναφερόμενον κάτοχον ἑνὸς κτηματομεριδίου δασ]τος «Σέλι» ὅπως προβῇ ἐλευθέρως εἰς τὴν μεταβίβασιν αὐτοῦ πρὸς τὸ νομικὸν πρόσωπον τοῦ Συν]σμοῦ καὶ διὰ λογ]σμὸν τῶν μελῶν του.

Γίνεται μνεία ὅτι ἡ παροῦσα τελεῖ ὑπὸ τοὺς ὅρους καταβολῆς τῶν ὑπὲρ Ε.Τ.Ε. δικαιωμάτων ἅμα καὶ τῆς δημοσιεύσεως συμφώνως τῷ ἄρθρῳ 2 παρ. 2 τοῦ Ν. 3250)24 τροποποιηθέντος καὶ τέλος ὅτι ἡ παροῦσα δὲν ἔχει τὴν ἔννοιαν τῆς ἀναγνωρίσεως κυριότητος ἢ παντὸς ἑτέρου δικαιώματος ὑπὲρ τοῦ ἐνδεικτικῶς ἐν αὐτῇ ἀναγραφομένου κατόχου.

Ὁ Νομάρχης
ΑΘ. ΤΣΑΡΜΑΚΛΗΣ

Γ. ΑΝΑΣΤΑΣΙΑΔΗΣ
Βενιζέλου 27 ΒΕΡΟΙΑ
ΕΙΔΗ ΚΥΝΗΓΙΟΥ ΟΠΛΑ ΚΥΝΗΓΕΤΙΚΑ

Η ΣΟΣΙΑΛΙΣΤΙΚΗ ΔΙΕΘΝΗΣ ΝΕΩΝ ΥΠΕΡ ΤΗΣ ΑΝΕΞΑΡΤΗΣΙΑΣ ΚΑΙ ΑΥΤΟΔΙΑΘΕΣΕΩΣ ΤΗΣ ΚΥΠΡΟΥ

Τὸ πρῶτο συνέδριο τῆς Σοσιαλιστικῆς Διεθνοῦς τῶν νέων ποὺ ἔγινε στὴ Βιέννη ὕστερα ἀπὸ εἰσήγηση τῆς Ἑλληνικῆς ἀντιπροσωπείας, ἐξέδωσε τὴν παρακάτω ἀνακοίνωση γιὰ τὸ Κυπριακό:

«Τὸ 8ο Συνέδριο τῆς Σοσιαλιστικῆς Διεθνοῦς τῶν Νέων ἐπαναλαμβάνει τὴν πλήρη ἀλληλεγγύη του πρὸς τὸν Κυπριακὸ Λαὸ καὶ ἀπαιτεῖ νὰ γίνῃ σεβαστὸ τὸ δικαίωμα αὐτοῦ τοῦ Λαοῦ γιὰ πλήρη ἀνεξαρτησία καὶ γιὰ τὴν χωρὶς ὅρους αὐτοδιάθεσί του, σύμφωνα μὲ τοὺς ὅρους καὶ τὶς διακηρύξεις τοῦ χάρτου τῶν Ἡνωμένων Ἐθνῶν. Τὸ συνέδριο ἐξ ἄλλου καταδικάζει τὴν μονομερῆ ἐπέμβαση τοῦ ΝΑΤΟ στὴν Κύπρο».

Βασίλειον τῆς Ἑλλάδος
Νομαρχία Ἡμαθίας
Ὑπηρεσία Γεωργίας
Ἀριθ. πρωτ. 19824

Ἐν Βεροίᾳ τῇ 13—6—66

ΑΠΟΦΑΣΙΣ

Ὁ Νομάρχης Ἡμαθίας
ἔχοντες ὑπ' ὄψει

1) Τὰς διατάξεις τοῦ Ν. 3200]55 «περὶ ἀποκεντρώσεως».

2) Τὰ ἀπὸ 28—6—65 καὶ 23—11—56 δ]γματα περὶ ἀντικειμένου ἁρμοδιότητος Ὑπουργείου Γεωργίας καὶ περὶ ἐπεκτάσεως ἁρμοδιοτήτων Νομαρχῶν.

3) Τὰς διατάξεις τοῦ ἄρθρου 2 παρ. 2 τοῦ Ν 3250]24 ὡς ἐτροποποιήθη διὰ τῶν Ν. 2148]52 καὶ 2258]52.

4) Τὴν ἀπὸ 3]5]66 αἴτησιν τοῦ Νικολάου Στεργίου Καρανάσιου κατοίκου Βεροίας.

Ἀποφασίζομεν

Αἴρομεν τὴν ἐκ τοῦ ἄρθρου 2 παρ. 2 τοῦ Ν. 3250]24 ὡς ἐτροποποιήθη μεταγενεστέρως, ὑφισταμένην ἀκαόρευσιν καὶ ἐπιτρέπομεν εἰς τὸν ὡς ἄνω ἀναφερόμενον κάτοχον ἑνὸς κτηματομεριδίου δασ]τος «Σέλι» ὅπως προβῇ ἐλευθέρως εἰς τὴν μεταβίβασιν πρὸς τὸ Νομικὸν πρόσωπον τοῦ Συν]σμοῦ καὶ διὰ λογ]σμὸν τῶν μελῶν του.

Γίνεται μνεία ὅτι ἡ παροῦσα τελεῖ ὑπὸ τοὺς ὅρους καταβολῆς τῶν ὑπὲρ Ε.Τ.Ε. δικαιωμάτων ἅμα καὶ τῆς δημοσιεύσεως συμφώνως τῷ ἄρθρῳ 2 παρ. 2 τοῦ Ν. 3250]24 τροποποιηθέντος καὶ τέλος ὅτι ἡ παροῦσα δὲν ἔχει τὴν ἔννοιαν τῆς ἀναγνωρίσεως κυριότητος ἢ παντὸς ἑτέρου δικαιώματος ὑπὲρ τοῦ ἐνδεικτικῶς ἐκτικῶς ἐν αὐτῇ ἀναγραφομένου κατόχου.

Ὁ Νομάρχης
ΑΘ. ΤΣΑΡΜΑΚΛΗΣ

Ἀριθμὸς 3267
Περίληψις Ἐπαναληπτικοῦ Προγράμματος Ἀναγκαστικοῦ Πλειστηριασμοῦ

Ὁ Συμβολαιογράφος καὶ κάτοικος Βεροίας Παναγιώτης Ἀθ. Παπαπαναγιώτου

Δηλοποιῷ ὅτι:

Ἐπισπεύδει τοῦ Βασιλείου Ἠλιάδη τοῦ Ἰακώβου κατοίκου Βεροίας δικαιουμένου λαμβάνειν παρὰ τοῦ ὀφειλέτου του Χαραλάμπους Κόντζαλη τοῦ Ἰωάννου κατοίκου Βεροίας δυνάμει τῆς ὑπ' ἀριθ. 176]66 ἀποφάσεως τοῦ Δικαστηρίου τῶν ἐν Θεσσαλονίκῃ Ἐφετῶν δραχμὰς 2090 πλέον τόκων καὶ λοιπῶν ἐξόδων, θέλει ἐκτεθεῖ εἰς Δημόσιαν ἀναγκαστικὸν πλειστηριασμὸν ἐνάπιόν μου ἢ ἐνώπιον τοῦ νομίμου ἀναπληρωτοῦ μου τὴν 3ην Ἰουλίου 1966 ἔτους, ἡμέραν Κυριακὴν καὶ ἀπὸ τῆς 10ης ὥρας προμεσημβρινῆς μέχρις τῆς 12ης μεσημβρινῆς ἐν Βεροίᾳ Πρωτευούσῃ τοῦ Δήμου Βεροίας παρὰ τῇ πλατείᾳ Ἁγίου Ἀντωνίου καὶ ἐξωθι τοῦ καφενείου κληρονόμων Ἰωάννου Χαρίση ἢ καιροῦ μὴ ἐπιτρέποντος ἐντὸς αὐτοῦ συνήθη τόπον τῶν πλειστηριασμῶν ἐν Σισαμελελεοτριβείῳ μετὰ τοῦ οἰκοπέδου του καὶ λοιπῆς περιοχῆς του ἐκτάσεως (320) Μ2 ἢ ὅσης ἐκτάσεως πλέον ἢ ἔλαττον καὶ ἂν εἶναι μετὰ τῶν ἐν αὐτῷ ἐγκαταστάσεων καὶ ἐμπεπηγμένων πάσης φύσεως μηχανημάτων ἤτοι μυλόπετρας καθαριστηρίου καὶ πλυντηρίου καὶ μετὰ τῆς ὑπαρχούσης ὑδατοπτώσεως καὶ δικαιώματος αὐτῆς. Τὸ κτῖσμα εἶναι πεπαλαιωμένον ὡς σύνολον καὶ καταλαμβάνει τὰ 180 Μ2 τοῦ ὅλου οἰκοπέδου ἀποτελεῖται δὲ ἀπὸ τὸ κυρίως ἐργοστάσιον, φοῦρνον ἀποξηράνσεως καὶ γραφεῖον. Κεῖται ἐντὸς τῆς πόλεως Βεροίας τοῦ ὁμωνύμου Δήμου καὶ Εἰρηνοδικείου καὶ ἐν τῇ θέσει «Λαδόμυλοι» συνορευόμενον ἐν συνόλῳ γύρωθεν μὲ δρόμον, αὔλακα, ὑδρόμυλον Κουϊκόγλου, αὔλακα καὶ μὲ ἰδιοκτησίαν Παναγιώτου Κοσμοπούλου. Τὸ ἀνωτέρω ἀκίνητον ὁλόκληρον τελεῖ ὑπὸ τὸ βάρος ὑποθήκης ἐγγεγραμμένης ὑπὲρ τῆς Ἐθνικῆς Τραπέζης τῆς Ἑλλάδος Α.Ε. διὰ δραχμὰς 200.000. Τὸ περὶ οὗ ἀκίνητον κατεσχέθη δυνάμει τῆς ὑπ' ἀριθ. 2056]10—3—1965 ἐκθέσεως ἀναγκασικῆς κατασχέσεως ἀκινήτου τοῦ δικαστικοῦ κλητῆρος τῶν ἐν Βεροίᾳ Πρωτοδικῶν Φιλίππου Κοκαλιάρη καὶ ἐξετιμήθη εἰς 160.000 δραχμὰς. Ὡς πρώτη προσφορὰ διὰ τὴν ἔναρξιν τοῦ πλειστηριασμοῦ θέλει χρησιμεύσῃ ἡ παρὰ τοῦ ἐπισπεύδοντος προσφερθεῖσα τοιαύτη ἤτοι τὸ 1]4 τῆς ἐκτιμηθείσης ἀξίας τοῦ κατασχεθέντος ἀκινήτου. Ὁ ὑπερθεματιστὴς δέον νὰ καταβάλῃ τὸ ἐκπλειστηριάσμα εἰς τὸ Δημόσιον Ταμεῖον [Γραφεῖον Παρακαταθηκῶν καὶ Δανείων] τὸ δὲ οἰκεῖον γραμμάτιον θέλει μοι προσκομίσῃ ἄλλως ἐνεργηθήσεται ἀναπλειστηριασμὸς εἰς βάρος του χωρὶς νὰ δύναται νὰ φέρῃ οὐδεμίαν ἔνστασιν. Τὸ φερέγγυον τῶν πλειοδοτῶν εἶναι τῆς ἀπολύτου κρίσεώς μου. Εἰς περίπτωσιν μὴ ἐμφανίσεως τελευταίου πλειοδότου ὁ ἐπισπεύδων θέλει συμψηφίσει τὸ ἐκπλειστηρίασμα εἰς τὴν ἀπαίτησίν του. Τὰ κηρύκεια δικαιώματα καὶ τὰ τοιαῦτα τοῦ Συμβολαιογράφου βαρύνουσι τὸν τελευτρῖον ὑκερθ·ματιστὴν. Εἰσπραχτέα τέλη καὶ δικαιώματα δραχμὴ 71 ἄνευ ἀντικράφων. Ἐγένετο ἐν Βεροίᾳ σήμερον τὴν δεκάτην πέμπτην [15] τοῦ μηνὸς Ἰουνίου τοῦ 1956, ἔτους ἡμέραν Τετάρτην καὶ ἐν τῷ Συμβολαιογραφείῳ μου κειμένῳ ἐν τῇ ἐν τῇ ἐνάθθα καὶ ἐπὶ τῆς ὁδοῦ Βασιλέως Κωνσταντίνου 157 οἰκοδομῇ ἰδιοκτησίας Σωκράτους Κιοσέογλου καὶ λοιπῶν συνιδιοκτητῶν ἠτιζάναγνωσθεῖσα καὶ βεβαιωθεῖσα νομίμως ὑπεγράφη παρ' ἐμοῦ τοῦ Συνβολαιογράφου καὶ ἐσφραγίσθη.

Ὁ Συμβολαιογράφος
Παναγ. Α. Παπαπαναγιώτου

ΤΕΧΝΑΣΜΑΤΑ ΚΑΙ ΕΥΣΕΒΕΙΣ ΠΟΘΟΙ ΤΗΣ ΔΕΞΙΑΣ

Ὁ Ἑλληνικὸς λαὸς ἠσθάνθη καὶ πάλιν ἀηδίαν διὰ τὸ κατάντημα τοῦ τόπου τῆς δεξιᾶς, ὁ ὁποῖος συνεχίζων ἀπὸ καιροῦ τὸ σύστημα τῆς ἀναγραφῆς ψευδῶν πληροφοριῶν διὰ τὴν ὑγείαν τοῦ κ. Γ Παπανδρέου, ἀνέγραψεν τελευταίως καὶ πάλιν ὅτι οὗτος ὑπέστη δῆθεν νέαν κρίσιν πνευμονικοῦ οἰοήματος κ.λ.π. Ἐν τῷ μεταξὺ ὁ κ. Γ. Παπανδρέου χαίρει ἄκρας ὑγείας, συνεργάζεται καθημερινῶς καὶ ἀόκνως μὲ τοὺς βουλευτὰς καὶ τὰ στελέχη του καὶ ἑτοιμάζεται καὶ διὰ νέας περιοδείας. Ὁ λαὸς ὅμως γνωρίζει τὰ τεχνάσματα τῆς δεξιᾶς καὶ τοὺς εὐσεβεῖς πόθους τῶν ἡγητόρων της. Τοὺς πληροφορεῖται ὅμως ὅτι οἱ εὐσεβεῖς τῶν πόθοι δὲν θὰ πραγματοποιηθοῦν, διότι ὁ κ. Γ. Παπανδρέου τὸν τονώνει κάθε μέρα καὶ περισσότερο ὁ ἀνένδοτος ἀγῶνας γιὰ τὴν ἀποκατάσταση τῆς Δημοκρατίας καὶ ἀναζωογονεῖ τὰς δυνάμεις του ἡ ἀγάπη καὶ ἡ πίστις τοῦ λαοῦ μας.

Ο ΛΑΟΣ ΑΠΑΙΤΕΙ ΤΗΝ ΕΝΤΟΝΟΝ ΔΙΑΜΑΡΤΥΡΙΑΝ ΤΟΥ ΚΡΑΤΟΥΣ ΠΡΟΣ ΠΑΣΑΝ ΚΑΤΕΥΘΥΝΣΙΝ

Ἀνεγράφη εἰς τὰς καθημερινὰς ἐφημερίδας ὅτι εἰς τὴν Δυτικὴν Γερμανίαν ἐωρτάσθη ἐπισήμως ἡ ἐπέτειος τῆς καταλήψεως τῆς Κρήτης ἀπὸ τὰ χιτλερικὰ κτήνη καὶ ὅτι εἰς τὰς γενομένας τελετάς, εἰς τὰς ὁποίας παρέστησαν καὶ μέλη τῆς σημερινῆς «δημοκρατικῆς» Κυβερνήσεως τῆς Δυτικῆς Γερμανίας «τιμώμενον πρόσωπον» ἦτο ὁ ἀπαίσιος ἐκεῖνος στρατηγὸς Στουντέντ, ποὺ κανονικῶς καὶ λίαν ἐπεικῶς θὰ ἔπρεπε νὰ σαπίσῃ εἰς τὰς φυλακάς. Πληροφορούμεν ὅμως τοὺς Γερμανοὺς ὅτι ἡ Ἑλλὰς ὁλόκληρος ἐνθυμεῖται μὲ φρίκην τὰ χιτλερικὰ ἐγκλήματα καὶ ἡ Κρήτη δὲν θὰ λησμονήσῃ ποτὲ τὸν φρικαλέον Στουντέντ. Ἐὰν οἱ κυβερνῶντες τὴν σημερινὴν Γερμανίαν ἐξακολουθοῦν νὰ ἑορτάζουν πράξεις ποὺ ἡ παγκόσμιος συνείδησις ἐστιγμάτισεν ὡς φρικαλέα ἐγκλήματα κατὰ τῆς ἀνθρωπότητος, τότε δὲν θὰ εἶναι εἰς θέσιν νὰ πείσουν τὴν ἀνθρωπότητα ὅτι εἶναι αὐτοὶ διαφορετικοὶ ἀπὸ τὰ Χιτλερικὰ κτήνη. Ὁ Ἑλληνικὸς λαὸς εἶναι ἀνάστατος ἀπὸ τὸ ὡς ἄνω γεγονὸς καὶ ἀπαιτεῖ τὴν ἔντονον διαμαρτυρίαν τῆς Ἑλληνικῆς Κυβερνήσεως πρὸς πᾶσαν κατεύθυνσιν.

ΤΥΠΟΓΡΑΦΕΙΟΝ
ΝΙΚ. ΓΙΟΒΑΝΟΠΟΥΛΟΥ
ΙΠΠΟΚΡΑΤΟΥΣ 1
Τηλ. 4-02
ΒΕΡΟΙΑ

ΠΡΟΣΟΧΗ! Οὐδεμίαν σχέσιν ἔχομεν πλέον μὲ τὸ ἐπὶ τῆς ὁδοῦ Βικέλλα χαρτοτυπογραφεῖον Γιοβανοπούλου.

ΕΞΟΡΜΗΣΕΙΣ

ΕΥΓΕ ΛΟΥΛΟΥΔΗ ΤΙΜΙΟ ΑΓΡΟΤΟΠΑΙΔΟ

Πληροφορηθήκαμε ἀπὸ τὶς καθημερινὲς ἐφημερίδες ὅτι ἕνα φτωχὸ ἀγροτόπαιδο ἀπὸ τὴν Ἀριδαία ὁ Ἐλ. Λουλούδης κατήγγειλε δι' ἐπιστολῆς του πρὸς τὸν ἀρχηγὸ τῆς Ε.Κ κ. Παπανδρέου, ὅτι ἕνας ἀξιωματικὸς τῶν Τ.Ε.Α. τοῦ πρότεινε νὰ δίνη «πληρο φορίες» γιὰ κάποιον συγχωριανόν του. Καὶ πρὸς τιμήν του, ὁ Λουλούδης ἀρνήθηκε νὰ γίνη «καταδό της». Ἀσφαλῶς ὁ κ. ἀξιωματικὸς θὰ ἔμεινε ἔκπληκτος καὶ ἄφωνος καὶ δὲν θὰ περίμενε μιὰ τέτοια ἀντίδραση ἀπὸ ἕνα φτωχόαγροτόπαιδο, τὴν στιγμὴ ποὺ «γίγαντες» τῆς πολιτικῆς «ἥρωες» τῆς ἀντιστάσεως καὶ «ἀθάνατοι» διανοούμενοι δέχτηκαν χωρὶς τὸν παραμικρὸ δισταγμὸ ὄχι ἁπλῶς νὰ δώσουν «πληροφορίες» ἀλλὰ νὰ προδώσουν τὸν ἴδιο τὸν λαὸ καὶ τὸ κόμμα τους ποὺ ἔλαβε τὴν λαϊκὴ ἐντολὴ νὰ Κυβερνήση τὴ χώρα

Ἴσως μὲ τὸ ὡς ἄνω γεγονὸς νὰ ἐπέστρεψε στὸ χωριό του ὁ Λουλούδης μὲ «φάκελλο» καὶ ἴσως νὰ μὴν μπορέση νὰ διορισθῆ ἐὰν τὸ θελήση ὁδοκαθαριστὴς στὸ Δῆμο Ἀριδαίας.

Αὐτὸ ὅμως εἴμεθα βέβαιοι ὅτι δὲν ἐνδιαφέρει οὔτε τὸν Λουλούδη οὔτε καὶ κάθε ἄλλον τοῦ παραστήματος Λουλούδη, ἀφοῦ μποροῦν νὰ κοιτάξουν μέσα στὰ μάτια καὶ χωρὶς νὰ τοὺς ντρέπονται τοὺς συγχωριανοὺς καὶ συμπολίτας των

Δὲν ὑπάρχει αἰσχρότερο ὑποκείμενο ἀπὸ ἕναν καταδότην καὶ χειρότερα πρᾶξις ἀπὸ τὸν χαφιεδισμό.

ΔΙΑ ΤΟΝ κ. ΝΟΜΙΑΤΡΟΝ

Μᾶς ἐπληροφόρησαν καὶ ἐξακριβώσαμεν καὶ οἱ ἴδιοι ὅτι τὰ ἀφοδευτήρια τοῦ ΚΤΕΛ Βεροίας, ἀπὸ τὴν ἔλλειψιν ἐπαρκοῦς ἐνδιαφέροντος διὰ τὸν συχνὸν καὶ ἐπιμελῆ καθαρισμόν των, ἔχουν καταστῆ ἑστία μολύνσεως. Ἐκ παραλλήλου εἶναι καὶ ἀνεπαρκῆ διὰ τὴν ἐξυπηρέτησιν τῶν χιλιάδων πολιτῶν, ποὺ ταξιδεύουν μὲ τὰ λεωφορεῖα.

Τὸ ζήτημα εἶναι σοβαρὸν καὶ ἰδίως διὰ τοὺς θερινοὺς μῆνας, διότι ἐκ τῆς ὡς ἄνω καταστάσεως διακινδυνεύει ἡ ὑγεία τῶν πολιτῶν μας. Ὁ κ. Νομίατρος καὶ πᾶς ἁρμόδιος ἔχουν τὸν λόγον ἐπὶ τοῦ προκειμένου. Ἐπιβάλλεται μόνιμος τοποθέτησις ἑνὸς ἀτόμου δαπάναις τοῦ ΚΤΕΛ διὰ τὴν ἐπίβλεψιν καὶ τὴν συνεχῆ καθαριότητά των. Ἀναμένομεν.

ΕΝΑ ΑΠΑΡΑΔΕΚΤΟΝ ΓΕΓΟΝΟΣ ΠΟΥ ΣΥΜΒΑΙΝΕΙ ΣΤΟΝ Ο.Τ.Ε. ΒΕΡΟΙΑΣ

Ὅταν ἀπεφασίσθη ἡ διανυκτέρευσις τοῦ Ο.Τ.Ε. Βεροίας, ἡ ἐφημερίς μας ἡ ὁποία ἔχει σὰν σκοπό της νὰ ἐξυμνῆ τὰ γεγονότα ποὺ ἔχουν σχέσιν μὲ τὴν ἐξυπηρέτησιν τοῦ κοινοῦ, ἔπραξεν τὸ καθῆκον της καὶ ἐσχολίασε διὰ τῶν στηλῶν της τὸ γεγονὸς μὲ τὰ πλέον κολακευτικὰ λόγια. Προσφάτως ὅμως μᾶς κατηγγέλθη ἀπὸ ἀναγνώστην τῆς ἐφημερίδος μας ἕνα περιστατικὸν ποὺ ἀποδεικνύει ὅτι ἡ διανυκτέρευσις δὲν εἶναι ὁλοκληρωμένη. Καὶ συγκεκριμμένα ὁ ἀναγνώστης μας μεταβὰς εἰς τὸν ΟΤΕ ἡ ὥρα 1 μεταμεσονύκτιον τοῦ Σαββάτου πρὸς Κυριακήν, πρὸς ἐπίδοσιν τηλεγραφήματος ἐπειγούσης φύσεως, εὗρε τὸν Ο.Τ.Ε. κλειστόν!!!

Τὸ γεγονὸς τοῦτο μᾶς ἠνάγκασεν νὰ ἐρευνήσωμεν τὴν περίπτωσιν καὶ ἐξακριβώσαμεν πρὸς μεγάλην μας ἔκπληξιν ὅτι τὸ Σάββατο βράδυ πρὸς Κυριακὴν ὁ ΟΤΕ δὲν διανυκτερεύει!!! Ἐπειδὴ τοῦτο ἀντίκειται πρὸς τοὺς σκοποὺς τοῦ ΟΤΕ διὰ τὴν ἀνὰ πᾶσαν στιγμὴν καὶ ὥραν ἐξυπηρέτησιν τοῦ κοινοῦ, καυτηριάζομεν τὸ γεγονὸς καὶ θέτομεν ὑπ' ὄψιν τῶν ἁρμοδίων τὴν ἀπαίτησιν τοῦ κοινοῦ νὰ ἐφαρμοσθῆ ἡ διανυκτέρευσις καὶ τὴν νύκτα τοῦ Σαββάτου.

Νομίζομεν ὅτι ὁ σκοπὸς τοῦ ΟΤΕ εἶναι ἡ ἐξυπηρέτησις τοῦ κοινοῦ ἐπὶ γεγονότων ἐπειγούσης φύσεως τὰ ὁποῖα εἶναι φυσικὸν νὰ συμβοῦν ἀνὰ πᾶσαν στιγμὴν καὶ ὥραν. Ἐκτὸς βεβαίως ἐὰν ὁ ΟΤΕ ἔχει τὴν δύναμιν καὶ τὰ μέσα νὰ ἐμποδίση τὴν δημιουργίαν ἐκτάκτων συμβάντων εἰς τοὺς πολίτας τὴν νύκταν κάθε Σάββατου...Πάντως τὸ γεγονὸς τοῦτο εἶναι ἀπαράδεκτον καὶ δικαιολογημένα διαμαρτύρονται οἱ 35.000 συνδημόται μας. Οἱ ἁρμόδιοι ἔχουν ὑποχρέωσιν νὰ διατάξουν ἄνευ καθυστερήσεως τὴν διανυκτέρευσιν τοῦ ΟΤΕ καὶ τὴν νύκτα τοῦ Σαββάτου. Ἐλπίζομεν ὅτι τὸ ἐνδιαφέρον τῶν ἁρμοδίων διὰ τὴν ἐπίλυσιν τοῦ δικαίου τούτου αἰτήματος θὰ μᾶς ἀφαιρέση τὸ δικαίωμα νὰ ἐπανέλθωμεν ἐπὶ τοῦ ἰδίου θέματος. Ἀναμένομεν.

ΧΑΙΡΕΤΙΣΜΟΣ ΤΗΣ ΔΙΟΙΚΟΥΣΗΣ ΕΠΙΤΡΟΠΗΣ ΤΗΣ ΕΔΑ ΠΡΟΣ ΤΟΝ ΣΤΡΑΤΗΓΟΝ ΑΥΓΕΡΟΠΟΥΛΟΝ

Κατ' ἀνακοίνωσιν τῆς ΕΔΑ ἡ 10η σύνοδος τῆς διοικούσης ἐπιτροπῆς αὐτῆς, ἀπηύθυνε τὸν ἑξῆς χαιρετισμὸν πρὸς τὸν κρατούμενον στρατηγὸν Αὐγερόπουλον καὶ τοὺς συνεργάτας του Τασόπουλον καὶ Βαλσαμῆν.

«Στρατηγέ μας ἀγαπητοὶ φίλοι, τὴν ὥρα ποὺ παραμένουν ἀσύλληπτοι, ἀκατάδιωκτοι καὶ ἀτιμώρητοι οἱ δολοφόνοι τῶν 13 θυμάτων τοῦ Γοργοποτάμου, ἐσεῖς βρίσκεσθε στὴν φυλακή. Στὸ πρόσωπο σας φυλακίσθηκε διπλῆ φορὰ ἡ ἐθνικὴ ἀντίσταση, ἡ ψυχὴ τοῦ ἔθνους. Μὲ τὴν ἡρωϊκή σας στάση, μὲ τὸ παράδειγμα τῆς ἀγωνιστικῆς πίστης, γράφετε ἀκόμη μίαλαμπρὴ σελίδα, στὸ κεφάλαιον τῆς ἐθνικῆς καὶ δημοκρατικῆς ἀντίστασης τοῦ ἔθνους μας, τὴν στιγμὴ ποὺ διώκονται τὰ ἱερὰ καὶ τὰ ὅσια τῆς σύγχρονης ἱστορίας μας.

Ἡ διοικοῦσα ἐπιτροπὴ τῆς ΕΔΑ, ὑπόσχεται ὅτι θὰ συνεχίση μαζὺ μὲ ὅλο τὸ λαὸ τὴν πάλη γιὰ δημοκρατικὴ πορεία στὴ χώρα γιὰ νὰ σᾶς ἀποσπάσουμε ἀπὸ τὰ κάτεργα τῆς φυλακῆς γιὰ νὰ βρεθῆτε καὶ πάλι ἀνάμεσά μας, στὸν εὐγενικὸ ἀγῶνα γιὰ νἄρθουν καλλίτερες μέρες γιὰ τὸ λαὸ καὶ τὴν πατρίδα μας, γιὰ νὰ καταξιωθοῦν τὰ ἱερὰ ἰδανικὰ τῆς ἐθνικῆςμας ἀντίστασης».

ΜΕΛΛΟΝΤΕΣ ΓΑΜΟΙ

Γνωστοποιεῖται συμφώνως τῷ ἄρθρῳ 1369 τοῦ ἀστικοῦ Κώδικος ὅτι μέλλουσι νὰ ἔλθουν εἰς α' γάμον

Ὁ ΘΕΟΦΑΝΗΣ ΓΕΩΡΓΙΑΔΗΣ τοῦ Δημητρίου καὶ τῆς Εὐτέρπης τοῦ γένους Κοκοβιάδη γεννηθεὶς εἰς Ρωσίαν καὶ κατοικῶν ἐν Βεροίᾳ καὶ ἡ ΧΑΡΙΚΛΕΙΑ ΣΚΑΜΠΑΡΔΩΝΗ τοῦ Νικολάου καὶ τῆς Παναγιώτας τὸ γένος Σιδερίδου γεννηθεῖσα καὶ κατοικοῦσα ἐν Βεροίᾳ.

Γ. ΑΝΑΣΤΑΣΙΑΔΗΣ

Βενιζέλου 27 ΒΕΡΟΙΑ

ΕΙΔΗ ΚΥΝΗΓΙΟΥ

ΟΠΛΑ ΚΥΝΗΓΕΤΙΚΑ

Ἀποκλειστικὸς ἀντιπρόσωπος τῶν Σκόντα, ΜόντεΚάρλο

Ἐπισκευαὶ ὅπλων καὶ γέμισμα φυσιγγίων σὲ χαμηλὲς τιμές.

ΣΤΟΝ ΚΑΜΠΟ

Τοῦ συμπολίτου μας κ. ΣΤΕΛΙΟΥ ΞΒΑΡΝΟΠΟΥΛΟΥ

παρμένο ἀπὸ τὴν ποιητικὴ του συλλογὴ "ΜΙΚΡΟΙ ΚΥΚΛΟΙ,,

Τ' ἄσπρα τσεμπέρια φόρεσαν κοπέλλες τοῦ χωριοῦ
καὶ στὸ βαμβάκι φύτρωσαν κρινάκια τοῦ βουνοῦ.
Στὸν κάμπο τὶς ὡδήγησεν ἡ φτώχεια γιὰ δουλειὰ
σὰν τὸ κακὸ χινόπωρο ποὺ διώχνει τὰ πουλιά.

***

Τὰ δάκτυλά τους—μηχανὲς μαζεύουν τὸ βαμβάκι
κάθε χεριὰ καὶ σκέψη τους ἕνα φτηνὸ τσιτάκι
φτωχὰ νὰ ντύσουνε μ' αὐτὸ τ' ἁγνοῦ κορμιοῦ τὴ χάρη
ποὺ θὲ νὰ λάμψη στὸ χωριὸ φῶς καὶ χρυσὸ καμάρι.

***

Τ' ἀφεντικὸ τὶς ἔγνοιες του μετράει στὶς αὐλακιὲς
καὶ μιὰ θωρεῖ τὸν οὐρανὸ καὶ μιὰ τὶς κοπελλιές:
«Ἄϊντε κορίτσια γλήγορα μᾶς ἔπιασε ὁ καιρὸς,
βαλθῆτε λίγο περισσὰ κι' ὁ κόπος σας διπλὸς».

***

Νυχτώνει πειὰ κι' ὅλοι ζητοῦν στὸν κάμπο τὸ λευκὸ
τοῦ μόχτου τὸ ξαπόσταμα στὸν ὕπνο τὸ γλυκό,
μὰ πρίν, τὰ χείλη δέονται θερμὰ μιὰ προσευχή:
«Μὴ συνεφιάζης οὐρανέ, μὴ στέλνης τὴ βροχή».

ΒΕΡΟΙΕΙΣ ΦΙΛΑΘΛΟΙ

Ἐσεῖς ποὺ μέχρι τώρα ἀγκαλιάσατε στοργικὰ καὶ πιστικὰ τοὺς ἄσσους ποδοσφαιριστάς μας καὶ σᾶς ἀξίζει κάθε ἔπαινος γιὰ τὶς μεγάλες σας θυσίες, δεῖξτε στὶς μεγάλες καὶ κρίσιμες στιγμὲς ποὺ ἔρχονται καὶ πάλι τὶ μεγάλες σας ἀρετές.

Δῶστε τὴν συνέχεια στὸ οἰκοδόμημα τῶν ποδοσφαιρικῶν ὀνείρων ποὺ ἤδη ὑλοποιήσατε...

Μὴ λείψητε ἀπὸ τοὺς ἀγῶνες ζωῆς ἢ θανάτου μὲ τοὺς πρωταθλητὰς τῶν δύο ἄλλων ὁμίλων (Ο.Φ. Ἡρακλείου καὶ πιθανώτατα Βύζαντα Μεγάρων).

Νὰ εἴσθε βέβαιοι πὼς ΕΣΕΙΣ θὰ παίξετε τὸν σημαντικώτερο ρόλο γιὰ τὴν ἄνοδο τῆς ἀγαπητῆς μας ὁμάδος μας στὴν Α! Ἐθνικὴ Κατηγορία.

Ἐκπληρώσατε, λοιπὸν τὸ καθῆκον σας.

ΤΥΠΟΓΡΑΦΕΙΟΝ

ΝΙΚ. ΓΙΟΒΑΝΟΠΟΥΛΟΥ

ΙΠΠΟΚΡΑΤΟΥΣ 1

Τηλ. **4-02**

ΒΕΡΟΙΑ

ΠΡΟΣΟΧΗ! Οὐδεμίαν σχέσιν ἔχομεν πλέον μὲ τὸ ἐπὶ τῆς ὁδοῦ Βικέλλα χαρτοτυπογραφεῖον Γιοβανοπούλου.

Ἀριθμὸς 29493

ΠΕΡΙΛΗΨΙΣ ΠΡΟΓΡΑΜΜΑΤΟΣ ΠΛΕΙΣΤΗΡΙΑΣΜΟΥ ΑΚΙΝΗΤΩΝ

Ὁ Συμβολαιογράφος καὶ κάτοικος Βεροίας, Θωμᾶς Γ. Καλλιμπάκας

Δηλοποιῶ ὅτι

Τὴν 19ην ἐνάτην (19) τοῦ μηνὸς Ἰουνίου τοῦ χιλιοστοῦ ἐνεακοσιοστοῦ ἑξηκοστοῦ ἕκτου (1966) ἔτους ἡμέραν Κυριακήν, καὶ ἀπὸ τῆς 10ης ὥρας π.μ. μέχρι τῆς 12ης μεσημβρινῆς, ἐν Βεροίᾳ πρωτευούσῃ τοῦ Δήμου Βεροίας, καὶ ἔξωθι τοῦ καφενείου κληρονόμων Ἰωάννου Χαρίση ἢ καιροῦ μὴ ἐπιτρέποντος ἐντὸς αὐτοῦ, συνήθη τόπῳ τῶν πλειστηριασμῶν, θέλει ἐκτεθῆ εἰ, πλειστηριασμὸν διαταχθέντος τούτου διὰ τῆς ὑπ' ἀριθμὸν 924)1965 ὁριστικῆς καὶ τελεσιδίκου ἀποφάσεως τοῦ Δικαστηρίου τῶν ἐν Βε- Πρωτοδικῶν, δι' ἧς διορίσθην ἐπὶ τοῦ πλειστηριασμοῦ ὑπάλληλος, ἐνώπιόν μου ἢ ἐνώπιον τοῦ νομίμου ἀναπληρωτοῦ μου, ἐπισπεύσει τῶν συγκυρίων κοινῶς καὶ ἀδιαιρέτως κατὰ τὰ δύο τέταρτα (2]4) τῶν Ἀναστασίας συζύγου Ἀρχοντῆ Μαρκοπούλου οἰκοκυρᾶς κατοίκου Βεροίας, καὶ Δοξάκη Ἀνδρεΐδη ὡς νομίμου ἐπιτρόπου τοῦ ἀνηλίκου τέκνου του Φωτίου Δοξάκη Ἀνδρεΐδη κατοίκου Βεροίας, ἑνὸς ἀγροῦ ἀνήκοντος κατὰ τὰ δύο τέταρτα (2]4) εἰς τοὺς ὡς ἄνω ἐπισπεύδοντας κοινῶς καὶ ἀδιαιρέτως. κατὰ δὲ τὰ δύο τέταρτα (2]4) ἐξ ἀδιαιρέτου εἰς τοὺς Γεώργιον Μαϊμουτζῆν καὶ Ἠλίαν Χρ. Μαϊμουτζῆν, κατοίκους Βεροίας, κειμένου ἐν τῇ κτηματικῇ περιοχῇ τῆς πόλεως Βεροίας τοῦ ὁμωνύμου Δήμου καὶ Εἰρηνοδικείου ἐν τῇ πρώτῃ κατηγορίᾳ καὶ ἐν τῇ θέσει Βάλτος, ὑπ' ἀριθμὸν τεμαχίου 352,[ἐκτάσεως στρεμμάτων δεκαδικῶν δέκα τριῶν καὶ ἐνεακοσίων ἐνενήκοντα τετραγωνικῶν μέτρων (13.990), ἐσπαρμένου διὰ βάμβακος καὶ συνορευομένου ἐν συνόλῳ γύρωθεν μὲ ἀγροὺς Παύλου Κοτσίδη, Χρήστου Μαϊμουτζῆ, μὲ εἰκοσιπεντάμετρον καὶ μὲ δρόμον ἵνα ἐκ τοῦ ἐκπλειστηριάσματος λάβῃ ἕκαστος τῶν συνιδιοκτητῶν, τὸ ἀναλογοῦν αὐτῷ ποσόν, ἀναλόγως τῆς ἐξ ἀδιαιρέτου ἰδιοκτησίας του. Ὁ ὡς ἄνω ἀγρὸς ἐξετιμήθη ὑπὸ τῶν ὑπὸ τοῦ κ. Εἰρηνοδίκου Βεροίας, διὰ τῆς ὑπ' ἀριθμὸν 680)26—Μαΐου—1966 πράξεώς του διορισθέντων ἐκτιμητῶν, Ἠλία Κωνσταντινίδου καὶ Δημητρίου Μπεσικιάρη, δικαστικῶν κλητήρων, κατοίκων Βεροίας, ὡς ἐμφαίνεται ἐκ τῆς ὑπ' ἀριθμὸν 907]26—Μαΐου—1966 πράξεως τοῦ Δικαστικοῦ κλητῆρος τῶν ἐν Βεροίᾳ ;Πρωτοδικῶν Βασιλείου Βαρσκλῆ, πρὸς τοῦτο ὑπ' ἐμοῦ παραγγελθέντος ὡς ἐμφαίνεται ἐκ ἐκ τῆς ῥηθείσης ὑπ' ἀριθμὸν 907) 26 Μαΐου 1966 πράξεώς του, κατατεθείσης μοι διὰ τῆς ὑπ' ἀριθμὸν 29385)31 Μαΐου 1966 πράξεώς μου, ἀντὶ δραχμῶν ἑξήκοντα ἐνέα χιλιάδων ἐνεακοσίων πεντήκοντα 69 950.

Ὡς πρώτη προσφορὰ διὰ τὴν ἔναρξιν τοῦ πλειστηριασμοῦ, ὁρίζεται τὸ ποσὸν τῶν δραχ 23.316. Ὁ πλειστηριασμὸς θέλει ἐνεργηθῆ κατὰ τὴν ὡς ἄνω ὁρισθεῖσαν ἡμέραν καὶ ὥραν ἵνα ἐκ τοῦ ἐκπλειστηριάσματος λάβῃ ἕκαστος τῶν ἐξ ἀδιαιρέτου συνιδιοκτητῶν, ποσὸν ἀντιστοιχοῦν εἰς τὰ ἐξ ἀδιαιρέτου ἰδανικὰ μερίδιά του.

Ὁ τελευταῖος ὑπερθεματιστὴς ὑποχρεοῦται νὰ καταβάλῃ ὁλόκληρον τὸ ἐκπλειστηρίασμα εἰς τὸ Δημόσιον Ταμεῖον Δανείων καὶ Παρακαταθηκῶν, παραδίδωμι τὸ οἰκεῖον γραμμάτιο, ἄλλως θέλει ἐνεργηθῆ ἀναπλειστηριασμὸς εἰς βάρος του διὰ τὰς δαπάνας καὶ τὴν διαφορὰν τοῦ ἐκπλειστηριάσματος πρὸς τὸ ἀναπλειστηρίασμα χωρὶς νὰ δύναται νὰ φέρῃ οἱανδήποτε ἀντίρρησιν ἢ ἔνστασιν.

Τὸ φερέγγυον τῶν πλειοδοτῶν εἶναι τῆς ἀπολύτου κρίσεώς μου Ἡ κατακύρωσις γενήσεται εἰς τὸν τὰ πλεῖονα προσφέροντα. Ὁ ὡς ἄνω ἀγρὸς δὲν τυγχάνει ἐνυπόθηκος, οὐδὲ κατεσχεμένος, οἱ δὲ ἐπισπεύδοντες οὐδεμίαν εὐθύνην φέρουσι λόγῳ ἐκνικήσεως τρίτου ἢ λόγῳ τυχὸν ὑφισταμένων βαρῶν.

Τὰ κηρύκεια δικαιώματα καὶ τὰ τοιαῦτα τοῦ Συμβολαιογράφου βαρύνουσι τὸν τελευταῖον ὑπερθεματιστήν.

Ἀντίγραφα τῆς παρούσης δηλοποιήσεως θέλουσι κοινοποιηθῆ πρὸς οὓς ὁ Νόμος ὁρίζει. Ὁ δὲ πλειστηριασμὸς θέλει κηρυχθῆ ὑπὸ κήρυκος κατὰ τὰς σχετικὰς διατάξεις τῆς Πολιτικῆς Δικονομίας.

Ἐγένετο ἐν Βεροίᾳ σήμερον τὴν ἕκτην (6) τοῦ μηνὸς Ἰουνίου, τοῦ χιλιοστοῦ ἐννεακοσιοστοῦ ἑξηκοστοῦ ἕκτου (1966) ἔτους ἡμέραν Δευτέραν, καὶ ἐν τῷ Συμβολαιογραφείῳ μου κειμένῳ ἐν τῇ ἐνταῦθα καὶ ἐπὶ τῆς ὁδοῦ Βασιλέως Κωνσταντίνου 151, ἰδιοκτησίᾳ Εὐαγγέλου Πασσιᾶ, ἥτις ἀναγνωσθεῖσα καὶ βεβαιωθεῖσα ὑπεγράφη παρ' ἐμοῦ τοῦ Συμβολαιογράφου καὶ ἐσφραγίσθη.

Ὁ Συμβολαιογράφος
Θ. Γ. Καλλιμπάκας

ΕΡΑΝΙΚΗ ΕΠΙΤΡΟΠΗ ΑΝΕΓΕΡΣΕΩΣ ΟΙΚΗΜΑΤΟΣ ΠΥΡΟΣΒΕΣΤΙΚΗΣ ΥΠΗΡΕΣΙΑΣ

ΑΝΑΚΟΙΝΩΣΙΣ

Ὡς γνωστὸν ὁ Νομὸς Ἡμαθίας στερεῖται ὠργανωμένης Πυροσβεστικῆς Ὑπηρεσίας.

Συνέπεια τῆς ἐλλείψεως ταύτης εἶναι νὰ μὴ ὑφίσταται δυνατότης ἀμέσου ἀντιμετωπίσεως τῶν πυρκαϊῶν καὶ παροχῆς πρώτων βοηθειῶν εἰς περιπτώσεις πλημμυρῶν καὶ λοιπῶν ἀτυχημάτων.

Διὰ τὴν ἐπέκτασιν Κρατικῆς Πυροσβεστικῆς Ὑπηρεσίας εἰς τὴν ἕδραν τοῦ Νομοῦ Ἡμαθίας τίθεται ὡς προϋπόθεσις, γενικῶς, ἡ ἀνέγερσις, δαπάναις τῶν ἐνδιαφερομένων, καταλλήλου οἰκήματος.

Ἡ Κατασκευὴ τοῦ οἰκήματος τούτου θὰ ἀπαιτήση δαπάνην δραχμῶν (800.000) ὀκτακοσίων χιλιάδων περίπου,

Οἱ Δῆμοι καὶ αἱ Κοινότητες τοῦ Νομοῦ θὰ κληθοῦν ὑπὸ τῆς Νομαρχίας νὰ συνεισφέρουν ποσὸν δραχμῶν (150.000) ἑκατὸν πεντήκοντα χιλιάδων, ἡ ὑπόλοιπος δὲ δαπάνη θὰ πρέπει νὰ καλυφθῆ διὰ τῶν συνεισφορῶν τῶν ἐν Νομῷ Βιομηχανιῶν, Ὀργανισμῶν, Ἱδρυμάτων καὶ τῶν κατοίκων τούτου.

Διὰ τοῦ ὑπ' ἀριθμ. 958]1965 Β.Δ. συνεκροτήθη Ἐρανικὴ Ἐπιτροπὴ πρὸς διενέργειαν ἐράνου μεταξὺ τῶν Φυσικῶν καὶ Νομικῶν Προσώπων τοῦ Νομοῦ διὰ τὴν ἐξασφάλισιν τοῦ ἀπαιτουμένου ποσοῦ ἀνεγέρσεως τοῦ ὡς ἄνω οἰκήματος.

Ὁ Δῆμος Βεροίας πρὸς τοῦτο παραχωρεῖ κατάλληλον οἰκόπεδον ἀξίας δραχμῶν 1.500.000 περίπου

Ὅθεν καλοῦνται ἅπαντα τὰ Νομικὰ Πρόσωπα τοῦ Νομοῦ ὡς καὶ οἱ κάτοικοι τούτου ὅπως διὰ τὸν ἄνω σκοπὸν προσφέρουν ἕκαστος ποσὸν ἀνάλογον πρὸς τὴν οἰκονομικήν του δυνατότητα εἰς τὴν Ἐρανικὴν Ἐπιτροπὴν καθ' ὃν τρόπον θέλει ἀποφασισθῆ καὶ ἀνακοινωθῆ ἐν καιρῷ.

Ἡ ἵδρυσις Κρατικῆς Πυροσβεστικῆς Ὑπηρεσίας εἰς τὸν Νομὸν Ἡμαθίας εἶναι ἐπείγουσα καὶ μεγίστης σπουδαιότητος, δεδομένου ὅτι δι' αὐτῆς θὰ καταστῆ δυνατὴ ἡ ἀποτελεσματικὴ καὶ ἄμεσος ἀντιμετώπισις τῶν πυρκαϊῶν πάσης φύσεως (οἰκιῶν ἐργοστασίων, καταστημάτων, ἀποθηκῶν, δασῶν, θημωνιῶν κ.λ.π)

Σημειοῦμεν ἐν τέλει ὅτι ἡ Πυροσβεστικὴ ὑπηρεσία θὰ προσφέρῃ τὰς ὑπηρεσίας της οὐχὶ μόνον εἰς τὴν πόλιν τῆς Βεροίας ἀλλὰ καὶ εἰς ὅλους τοὺς Δήμους, Κοινότητας καὶ Οἰκισμοὺς τοῦ Νομοῦ Ἡμαθίας.

Ο ΝΟΜΑΡΧΗΣ ΗΜΑΘΙΑΣ

Ὡς Πρόεδρος τῆς Ἐρανικῆς Ἐπιτροπῆς

ΑΘΑΝΑΣΙΟΣ ΤΣΑΡΜΑΚΛΗΣ

ΟΙ ΗΡΩΕΣ ΤΗΣ ΕΘΝΙΚΗΣ ΑΝΤΙΣΤΑΣΕΩΣ ΘΑ ΤΙΜΗΘΟΥΝ

Συνέχεια ἐκ τῆς 1ης σελίδος

περίπτωσίν των ἀρνούμεθα τὸν χαρακτηρισμόν. 'Ο ἀγὼν ἐναντίον τῶν κατακτητῶν ἦτο ἐθνικὸς καὶ καθολικός. Πάντες δὲ οἱ ἀντιτιθέμενοι καὶ μαχόμενοι ἐναντίον τοῦ ἐχθροῦ ἦσαν Ἕλληνες πατριῶται. Οἱ τυφεκισθέντες ἦσαν Ἕλληνες πολίται ποὺ περιεφρόνησαν τὸ σαρκίον καὶ τὰ ἀνθρώπινα ἀγαθὰ καὶ ἔπεσαν χάριν τῆς 'Ελλάδος. 'Ημᾶς τοὺς ἐπιζήσαντες δὲν ἐνδιαφέρει εἰς ποίαν πολιτικὴν παράταξιν ἀνῆκον ὅσοι ἀγωνισθέντες ἐθυσιάσθησαν. 'Η ἀπαγόρευσις τοῦ μνημοσύνου ἀποτελεῖ πρᾶξιν ἀντεθνικήν. Δὲν δικαιοῦσθε νὰ ἐμπλέξητε τὰ σώματα ἀσφαλείας εἰς μίαν τοιαύτην πρᾶξιν. 'Αφήσατε τὸν λαὸν ἐλεύθερον νὰ χύσῃ δάκρυ εὐγνωμοσύνης εἰς μνήμην ἐκείνων ποὺ ἐθυσίασαν τὴν ζωήν των διὰ τὴν 'Ελλάδα καὶ τοὺς συνανθρώπους των. 'Ημεῖς ἐν πάσῃ περιπτώσει θὰ τιμήσωμεν τοὺς νεκρούς μας».

Η ΠΑΝΟΙΚΟΔΟΜΙΚΗ ΑΠΕΡΓΙΑΚΗ ΣΥΓΚΕΝΤΡΩΣΗ

Συνέχεια ἐκ τῆς 1ης σελίδος

τικὰ δημοκρατικοῦ ἑνωτικοῦ συνεδρίου τῆς Γ.Σ.Ε.Ε.

'Αξιώνουν

1) Τὴν ὑπογραφὴ ἐλευθέρων τοπικῶν συλλογικῶν συμβάσεων καὶ αὔξηση τῶν ἡμερομισθίων καὶ συντάξεων.

2) Τὴν ἐπέκταση τοῦ ΙΚΑ σὲ ὅλο τὸ Νομό μας.

3) Τὴν ἐπέκταση τοῦ 'Επικουρικοῦ Ταμείου οἰκοδόμων καὶ στὴ Βέροια ἐφ' ὅσον ὑπάρχουν γι' αὐτὸ οἱ εὐνοϊκὲς συνθῆκες, ὡς διαπιστώνεται τοῦτο ἀπὸ τὰς εἰσπράξεις ποὺ πραγματοποίησε κατὰ τὸ 1965 τὸ ΙΚΑ ἀπὸ τοὺς οἰκοδόμους, πού ἀνέρχονται στὸ ποσὸν τῶν 2.500.000 δραχ.

4) Τὴν διανομὴ ὅλων τῶν ὑπὲρ ἀγνώστων ἐνσήμων.

5) Τὴν μείωση τῶν προϋποθέσεων γιὰ σύνταξη καὶ Ταμείου ἀνεργίας.

6) Τὴν ἐπίσπευση ἀποπεράτωσης τῆς ἐπέκτασης τοῦ σχεδίου πόλεως Βεροίας.

7) Νὰ πραγματοποιηθῇ ἕνα γνήσιο καὶ δημοκρατικὸ συνέδριο τῆς Γ.Σ.Ε.Ε. μὲ συμμετοχὴ ὅλων τῶν διαγραμμένων ὀργανώσεων.

8) Τὴν κατοχύρωση καὶ ἐξασφάλιση συνδικαλιστικῶν καὶ δημοκρατικῶν ἐλευθεριῶν.

'Εντολῇ Συγκεντρώσεως
'Ο Πρόεδρος
'Αντώνιος Μαργαρίτης
'Ο Γ. Γραμματεὺς
Εὐρυπίδης Κων)νίδης

ΒΑΣΙΛΕΙΟΝ ΤΗΣ ΕΛΛΑΔΟΣ Βέροια 19)5)66

ΔΗΜΟΣ ΒΕΡΟΙΑΣ

ΕΠΕΙΓΟΥΣΑ ΠΡΟΣΚΛΗΣΙΣ

Καλοῦνται οἱ κάτωθι ὀνομαστὶ ἀναφερόμενοι στρατεύσιμοι κλάσεως 1970 (γεννηθέντες τὸ ἔτος 1949) ἐν ἀπουσίᾳ δὲ αὐτῶν οἱ γονεῖς των ἢ οἱοσδήποτε ἐνδιαφερόμενος, ὅπως προσέλθουν τὸ ταχύτερον εἰς τὸν Δῆμον Βεροίας, Τμῆμα Μητρώων 'Αρρένων, καὶ δηλώσωσι στοιχεῖα περὶ τοῦ θρησκεύματος, τοῦ ἐπαγγέλματος, τόπου καὶ διευθύνσεως μονίμου διαμονῆς καὶ τῶν γραμματικῶν γνώσεών των, προκειμένου νὰ συμπληρωθῶσι οἱ στρατολογικοὶ Πίνακες κλάσεως 1970.

1) 'Αγνιάδης	Χαράλαμπος	τοῦ Νικολάου	καὶ τῆς	Μαρίας
2) 'Αγγελακόπουλος	'Ανέστης	» 'Αλεξάνδρου	» »	Σωτηρίας
3) 'Ανδρεάδης	Κυριάκος	» Γεωργίου	» »	'Αγγέλας
4) Γρηγορόπουλος	Χρῆστος	» Γεωργίου	» »	Μαρίκας
5) Γραμμάτης	Εὐάγγελος	» 'Ιωάννου	» »	'Ελένης
6) Δουβαλόπουλος	Νικόλαος	» Νικολάου	» »	'Αντιγόνης
7) Δαμκαλῆς	'Αναστάσιος	» 'Αποστόλου	» »	Ἄννης
8) 'Ελευθεριάδης	Γεώργιος	» 'Ανδρέα	» »	Ροδάνθης
9) Εὐστρατιάδης	Εὐστράτιος	» Χρήστου	» »	Μαρίας
10) Εὐθυμιάδης	Παναγιώτης	» Κυριάκου	» »	Κυριακοὺλ.
11) Ζαγκαρίδης	Δημήτριος	» 'Ιωάννου	» »	Φωτεινῆς
12) Ζιάνας	Νικόλαος	» 'Ιωάνου	» »	Βικτωρίας
13) Θεοδωρίδης	Παῦλος	» Κων)νου	» »	Σοφίας
14) Κρουστάλλης	'Αθανάσιος	» Σωτηρίου	» »	Καλλιόπης
15) Καρακώστας	'Απόστολος	» 'Αριστογείτ.	» »	Μαρίας
16) Κουρουζίδης	Χαράλαμπος	» Χριστοφόρου	» »	'Ελισάβετ
17) Κυραγιάννης	'Ιωάννης	» Παναγιώτου	» »	Εὐγενίας
18) Μπαλῆς	'Ιωάννης	» 'Αλεξάνδρου	» »	Δεσποίνης
19) Μπολοτάκης	Γεώργιος	» Θεοδώρου	» »	'Ασπασίας
20) Μπεζυργιαννίδης	Μιλτιάδης	» Κων)νου	» »	Μαγδαλ.
21) Μπίκας	Κων)νος	» Γεωργίου	» »	'Ολυμπίας
22) Μποζίνης	Κων)νος	» Χρήστου	» »	Βασιλικῆς
23) Μεγαλονίδης	'Ηλίας	» Γεωργίου	» »	Σωτηρίας
24) Μωραΐτης	'Αναστάσιος	» Σταύρου	» »	Ἄννης
25) Μάρτος	Κων)νος	» Στεργίου	» »	Εὐδοξίας
26) Μπεκιαρίδης	Παναγιώτης	» 'Ιωάννου	» »	'Αναστασ.
27) Μαντᾶς	Μερκούριος	» Κων)νου	» »	Σμαρώς
28) Μπερουμπῆς		» Σπυρίδωνος	» »	'Ελένης
29) Παπαναστασίου	Γεώργιος	» Βασιλείου	» »	Κων)τίας
30) Πάππου	'Αθανάσιος	» Γεωργίου	» »	Χρυσοὺλας
31) Παπαδόπουλος	'Ιορδάνης	» Κυριάκου	» »	Μαγδαλ
32) Σπανόπουλος	Κων)νος	» Φιλίππου	» »	Εὐφροσύν
33) Τσιντάρας	Παναγιώτης	» Νικολάου	» »	Μαρίας
34) Νικηφορίδης	Δημήτριος	» Λαμπριανοῦ	» »	Χρυσοὺλας
35) Τσιαφούλης	Εὐάγγελος	» Κων)νου	» »	'Ελισάβετ
36) Τσανταρίδης	'Απόστολος	» Βασιλείου	» »	Οὐρανίας
37) Τσαϊλαχίδης	Σάββας	» 'Ανδρέα	» »	Εὐδοκίας
38) Φελόπουλος	Γεώργιος	» Δημητρίου	» »	Καλῆς
39) Χατζημασούρας	Πέτρος	» Δημήτριος	» »	Κορνηλίας
40) Χαλκιᾶς	Γεώργιος	» Θεοδώρου	» »	Εὐγενίας
41) Χριστοφορίδης	Φώτιος	» Χρήστου	» »	'Ελένης
42) Χασιούρας	Χρῆστος	» Σωτηρίου	» »	Εὐφραξίας
43) Σάπιος		» Νικολάου	» »	Δόμνας
44) Χριστόπουλος	Φώτιος	» Σταύρου	» »	Σουσάνας
45) Τεμιρτσίδης	Γεώργιος	» Κυριάκου	» »	'Ελισάβετ

'Ο Δήμαρχος Βεροίας
ΕΥΘ. ΤΣΕΛΕΠΟΓΛΟΥ

ΕΝΩΣΙΣ ΣΥΓΓΕΝΩΝ ΕΛΛΗΝΩΝ ΠΟΛΙΤΙΚΩΝ ΠΡΟΣΦΥΓΩΝ

ΕΚΚΛΗΣΙΣ

Γιὰ ἄλλον ἕναν χρόνο τὰ 'Ελληνόπουλα ποὺ ζοῦν στὴν 'Ελλάδα θὰ χαροῦν μαζὶ μὲ τοὺς γονεῖς καὶ τοὺς συγγενεῖς τους τὴ θάλασσα, τὶς ὡραῖες ἀκρογιαλιὲς τῆς πατρίδος μας.

Γιὰ ἄλλο ἕνα καλοκαίρι τὰ παιδιὰ τῶν πολιτικῶν προσφύγων θὰ ζήσουν μὲ τὴν νοσταλγία τῆς πατρίδας, μὲ τὸ ὅραμα τοῦ γαλανοῦ οὐρανοῦ, μὲ τὴν λαχτάρα νὰ δοῦν καὶ ν' ἀγκαλιάσουν τοὺς γονεῖς καὶ συγγενεῖς τους στὴν 'Ελλάδα.

Επανειλημμένα καὶ ὥςὅτου λυθῇ τὸ τεράστιο αὐτὸ πρόβλημα τοῦ γενικοῦ ἐπαναπατρισμοῦ ἔχουν ἐκφράσει τὰ παιδάκια αὐτὰ τὸν πόθο τους νὰ τοὺς ἐπιτραπῇ νὰ ἐπισκεφθοῦν κατὰ τὶς θερινὲς διακοπὲς τὴν πατρίδα τους καὶ τοὺς ἐδῶ συγγενεῖς τους.

'Η ἐπιθυμία τους αὐτὴ εἶναι ἐπιθυμία καὶ τῶν γονέων τους ποὺ ἔταξαν σὰν ἱερὸ καθῆκον στὴ ζωὴ τους νὰ μεγαλώσουν τὰ παιδιά τους σὰν πραγματικὰ ἑλληνόπουλα, νὰ τὰ γαλουχήσουν μέσα σὲ ἀτμόσφαιρα ἀφοσίωσις καὶ ἀγάπης γιὰ ὅ,τι εἶναι πατρίδα—'Ελλάδα, νὰ τοὺς ἐμπνεύσουν τὴν πίστη, τὰ ἰδανικά τους.

'Η Ἕνωσίς μας ἀπευθύνεται πρὸς ὅλους τοὺς πολιτικούς, πνευματικοὺς κοινωνικοὺς παράγοντες τοῦ τόπου, πρὸς ὁλόκληρο τὸν 'Ελληνικὸ λαὸ καὶ θέτει τὸ ἀνθρωπιστικὸ αὐτὸ αἴτημα τῆς ἀνάγκης νὰ ἐπιτραπῇ νὰ ζήσουν ἔστω καὶ γιὰ λίγες μέρες τὴν πατρίδα τὰ παιδάκια τῶν πολιτικῶν προσφύγων.

'Ιδιαιτέρως ἀπευθυνόμεθα πρὸς τὴν 'Ελληνίδα μάνα, ποὺ ζεῖ καθημερινὰ τὴ λαχτάρα τῶν παιδιῶν της καὶ τῆς ζητοῦμε ὅπως, αὐτὴ ποὺ νοιώθει τὸν πόνο καὶ τὴν νοσταλγία τῶν παιδιῶν αὐτῶν συνηγορήσει γιὰ νὰ γίνει δεκτὸ τὸ πανανθρώπινο αὐτὸ αἴτημα.

Κανένας λόγος, κανένα πρόσχημα δὲν μποροῦν νὰ δικαιολογήσουν μιὰν ἄρνηση τῆς πατρίδας, νὰ δεχθῇ στὴν ἀγκαλιά της τὰ ξενητεμένα αὐτὰ ἑλληνόπουλα, ποὺ ὁ μεγάλος τους πόθος καὶ ἡ λαχτάρα εἶναι νὰ γνωρίσουν τὸν τόπο καὶ τοὺς συγγενεῖς τους καὶ ποὺ μόνο πικρία θὰ συσσώρευε στὴν παιδική τους ψυχούλα.

Εἴμαστε βέβαιοι πὼς ἡ ἔκκλησής μας αὐτὴ δὲν μπορεῖ παρὰ νὰ βρεῖ ἀπήχηση σὲ κάθε ἄνθρωπο καὶ νὰ συνηγορήσουν ὅλοι γιὰ τὴν ἐκπλήρωση αὐτοῦ τοῦ μεγάλου πόθου τῶν ξενητεμένων παιδιῶν,

Εὐχαριστοῦμε
Γιὰ τὸ Διοικητ. Συμβούλιο
'Η Γεν. Γραματεὺς
ΜΑΡΙΑ ΧΑΤΖΗΑΝΔΡΕΟΥ

ΔΗΜΟΣ ΒΕΡΟΙΑΣ

ΑΝΑΚΟΙΝΩΣΙΣ

'Ανακοινοῦται ὅτι μετὰ δίμηνον ὁ Δῆμος θὰ προβῇ εἰς τὴν κατεδάφισιν τῶν ρυμοτομουμένων κτισμάτων πρὸς διάνοιξιν τῶν ὁδῶν Μεγ. 'Αλεξάνδρου καὶ Μάρκου Μπότσαρη κατ' ἐφαρμογὴν τῶν ὑπ' ἀριθ. 130)63 καὶ 74)55.89)56 ἀντιστοίχων πράξεων τακτοποιήσεως καὶ ἀναλογισμοῦ

Κατόπιν τούτου δέον οἱ ἔνοικοι τῶν ἐν λόγῳ ρυμοτομουμένων καταστημάτων καὶ οἰκιῶν νὰ μεριμνήσουν πρὸς ἐξεύρεσιν νέας στέγης ἀπὸ τοῦδε, ἵνα ἐκενωθοῦν τὰ οἰκήματα μέχρι τῆς ἐκπνοῆς τῆς ἀνωτέρω προθεσμίας τῶν 2 μηνῶν.

'Ο Δήμαρχος Βεροίας
ΕΥΘ. ΤΣΕΛΕΠΟΓΛΟΥ

ΔΗΜΟΣ ΒΕΡΟΙΑΣ

ΠΡΟΣΚΛΗΣΙΣ ΙΔΙΟΚΤΗΤΩΝ

ΔΙΑ ΤΗΝ ΑΝΑΚΑΤΑΣΚΕΥΗΝ ΚΑΤΑΣΚΕΥΗΝ Ἢ ΕΠΙΣΚΕΥΗΝ) ΤΩΝ ΠΡΟ ΤΩΝ ΑΚΙΝΗΤΩΝ ΤΩΝ ΠΕΖΟΔΡΟΜΙΩΝ

Καλοῦνται οἱ ἰδιοκτῆται τῶν ἀκινήτων τῶν κειμένων ἐντὸς τῶν διοικητικῶν ὁρίων τοῦ Δήμου Βεροίας ὅπως, συμφώνως πρὸς τὰς διατάξεις τοῦ ἀπὸ 8)7-30)9 1930 Π. Δ)τος «περὶ κατασκευῆς καὶ ἐπισκευῆς τῶν πεζοδρομίων» καὶ βάσει σχετικῆς ἀδείας ἐν ᾗ θὰ προσδιορίζηται τὸ εἶδος τῶν πλακῶν ἐπιστρώσεως, αἱ διαστάσεις αὐτοῦ καὶ ἐν γένει ὁ τρόπος κατασκευῆς, ἐκδιδομένη — τῇ αἰτήσει των — ὑπὸ Τεχνικῆς 'Υπηρεσίας τοῦ Δήμου, προβῶσιν εἰς τὴν ἔντεχνον ἀνακατασκευὴν (κατασκευὴν ἢ ἐπισκευὴν) τῶν πρὸ τῶν ἀκινήτων των πεζοδρομίων.

Οἱ μὴ συμμορφούμενοι πρὸς τ' ἀνωτέρω ἰδιοκτῆται, καθίστανται ὑπεύθυνοι διὰ πᾶν συμβησόμενον ἀτύχημα ἢ ζημίαν εἰς τρίτον συνεπείᾳ φθορᾶς τῶν πρὸ τῶν ἀκινήτων πεζοδρομίων, τοῦ Δήμου οὐδεμίαν ὑπέχοντος εὐθύνην.

'Ωσαύτως ἐὰν ἐντὸς δύο μηνῶν ἀπὸ τῆς ἀνακοινώσεως τῆς παρούσης δὲν κατασκευασθῶσιν ἔνια πεζοδρόμια ὁ Δῆμος θὰ κατασκευάσῃ ταῦτα χρεώνων τοὺς ἰδιοκτήτας μὲ τὴν σχετικὴν δαπάνην σύμφωνα μὲ τὶς σχετικὲς διατάξεις.

'Ο Δήμαρχος Βεροίας
ΕΥΘ. ΤΣΕΛΕΠΟΓΛΟΥ

ΝΕΑ ΤΟΥ ΔΗΜΟΥ ΒΕΡΟΙΑΣ

— Διὰ τὴν ταχεῖαν ἀποπεράτωσιν τῶν ἐργασιῶν τῆς ἐπεκτάσεως τοῦ σχεδίου πόλεως, κατόπιν σχετικῆς εἰσηγήσεως τοῦ κ. Δημάρχου ἀπεφασίσθη ἡ πρόσληψις ἐκτὸς τοῦ κρατικοῦ καὶ ἑνὸς ἰδιωτικοῦ συνεργείου.

Βεβαίως εἶναι δικαιολογημένη ἡ διαμαρτυρία μερικῶν συνδημοτῶν μας καὶ τῶν οἰκοδόμων, διὰ τὴν ἀναστολὴν τῶν οἰκοδομικῶν ἐργασιῶν εἰς τὰ ἐκτὸς σχεδίου πόλεως οἰκόπεδα. Δὲν μποροῦσε ὅμως νὰ γίνῃ καὶ διαφορετικά. 'Η ἐπέκτασις τοῦ σχεδίου πόλεως εἶναι ἐπιβεβλημμένη καὶ ἔχει σὰν σκοπὸ νὰ κατοχυρώσῃ τὰς χιλιάδας τῶν οἰκοδομῶν ποὺ ἀνηγέρθησαν εἰς τὰς συνοικίας ἀπὸ φτωχοὺς βιοπαλαιστάς, 'Επίσης ἄνευ τῆς ὑπάρξεως σχεδίου πόλεως εἶναι ἀδύνατος ἡ δημιουργία ἔργων ὑδρεύσεως, ἀποχετεύσεως, ὁδοποιΐας κ.λ.π. τῶν ὁποίων ἔχουν τόσην ἀνάγκην αἱ συνοικίαι καὶ γενικὰ ἡ πόλις μας.

Συνεπῶς ἡ ἐπέκτασις τοῦ σχεδίου πόλεως εὐεργετεῖ κατὰ κύριον λόγον τὰς συνοικίας ὅπου κατοικοῦν φτωχοὶ ἄνθρωποι οἱ ὁποῖοι ἀνήγειραν οἰκοδομὰς μὲ ἱδρῶτα καὶ αἷμα καὶ εἶναι ἀπαράδεκτον καὶ ἐγκληματικὸν νὰ μὴν κατοχυρωθοῦν αἱ οἰκίαι των καὶ νὰ στερηθοῦν ἐπ' ἄπειρον ἔργων ἀποφασιστικῆς σημασίας καὶ ἀμέσου ἀνάγκης γιὰ μιὰ ἀνθρωπίνη συμβίαση, ὅπως εἶναι ἡ ὕδρευσις αἱ ἀποχετεύσεις κ.λ.π.

Ὕστερα ἀπ' ὅλα αὐτὰ νομίζομεν ὅτι ἀπόφασις τοῦ κ. Δημάρχου καὶ τοῦ νέου δημοτικοῦ συμβουλίου διὰ τὴν ἐπέκτασιν τοῦ σχεδιου πόλεως, εἶναι ἄξια παντὸς ἐπαίνου καὶ ἐξάρσεως καὶ πρέπει ὅλοι οἱ συνδημότες μας συναισθανόμενοι τὸ τεράστιον ὄφελός των νὰ τοὺς βοηθήσουν εἰς τὴν ὁλοκλήρωσιν ἑνὸς τόσον σοβαροῦ καὶ κοινωφελοῦς ἔργου. 'Ο Δῆμος Βεροίας πάντως θὰ καταβάλλῃ πᾶσαν δυνατὴν προσπάθειαν διὰ τὴν ταχεῖαν ἀποπεράτωσιν τῆς ἐπεκτάσεως τοῦ σχεδίου.

— Πληροφορούμεθα ὅτι προσφάτως τὸ δημόσιον ταμεῖον ἐξέδωσε ἐντάλματα πληρωμῶν διὰ παλαιὰς ὀφειλὰς τῶν συνδημοτῶν μας πρὸς τὸν Δῆμον. Πρὸς διαφώτησιν τοῦ κοινοῦ ἀλλὰ καὶ εἰς ἀπάντησιν τῶν ὀλίγων κακοβούλων οἱ ὁποῖοι προσπαθοῦν ἀνὰ πᾶσαν στιγμὴν νὰ θίξουν καὶ νὰ ἐκθέσουν τὸν κ. Δήμαρχο καὶ τὸ νέοδημοτικὸ συμβούλιο, τοὺς πληροφοροῦμε τὰ ἑξῆς:

Αἱ παλαιαὶ ὀφειλαὶ ἐστάλησαν καὶ ἐβεβαιώθησαν εἰς τὸ Δημόσιον Ταμεῖον ἀπὸ τὸν πρώην κ. Δήμαρχον καὶ τὸ προκάτοχον δημοτικὸν συμβούλιον. Δὲν γνωρίζομεν ὅμως διὰ ποίους λόγους δὲν εἰσεπράχθησαν ἐντὸς τῶν κανονικῶν χρονικῶν ὁρίων αἱ ὀφειλαί. Προσφάτως ὅμως τὸ 'Υπουργεῖον Οἰκονομικῶν διὰ σχετικῆς του ἐγκυκλίου πρὸς τὰ Δημόσια Ταμεῖα διέταξε τὴν ἄμμεσον εἴσπραξίν των. 'Ο Δήμαρχος κ. Τσελέπογλου καὶ τὸ νέον Δημοτικὸν Συμβούλιον εἶναι τελείως ἀμέτοχοι ὡς πρὸς τὴν σημερινὴν εἴσπραξιν τῶν παλαιῶν ὀφειλῶν. 'Επειδὴ ὅμως ἐδημιουργήθη ὀξὺ οἰκονομικὸ θέμα διὰ τοὺς συνδημότας μας ὁ δήμαρχος κ, Τσελέπογλου εἶναι ἀποφασισμένος νὰ βοηθήσῃ καὶ πάλιν τοὺς συνδημότας διὰ τὴν εἴσπραξιν τῶν ὀφειλῶν κατὰ δόσεις διότι ἡ μὴ εἴσπραξίς των ἐφ' ὅσον ἐβεβαιώθησαν ἀπὸ τοὺς προκατόχους των εἶναι ἀδύνατος καὶ ἀντίκειται πρὸς τὸν νόμον καὶ τὴν διαταγὴν τοῦ 'Υπουργείου Οἰκονομικῶν. Πιστεύομεν ὅτι τὴν καλὴν αὐτὴν πρόθεσιν τοῦ κ. Δημάρχου νὰ βοηθήσῃ καὶ ὁ κ. Διευθυντὴς τοῦ Δημοσίου Ταμείου.

— Εἰς τὴν ἄλλη μας ἔκδοσιν θὰ δημοσιεύσωμεν τὸ πρόγραμμα τῶν ἐκτελεστέων ἔργων τοῦ 1966 ποὺ πράγματι παρ' ὅλες τὶς οἰκονομικὲς ἀδυναμίες τοῦ Δήμου μας εἶναι πλούσιον καὶ καλύπτει βασικὰς ἀνάγκας τῆς πόλεως καὶ τῶν συνδημοτῶν μας.

ΔΗΛΩΣΙΣ

'Απὸ τὴν σημερινή μας ἔκδοση τὴν ὑπευθυνότητα καὶ τὴν διεύθυνση τῆς ἐφημερίδος μας, ὅπως καὶ εἰς τὸ παρελθόν, ἀναλαμβάνει ὁ ἴδιος ὁ ἐκδότης της κ. Τριανταφυλλίδης [illegible] κ. 'Αναστασιάδης Γεώργιος λόγῳ φόρτου τῶν ἐπαγγελματικῶν του ἀσχολιῶν μετὰ λύπης του ἀναγκάζεται νὰ ἀποχωρήσῃ ἀπὸ τὴν διεύθυνση τῆς ἐφημερίδος μας, χωρὶς βεβαίως νὰ σημαίνῃ ὅτι θὰ πάψῃ νὰ εἶναι ἕνας ἀπὸ τοὺς ἐκλεκτούς μας συνεργάτας. 'Η ἐφημερίς μας τοῦ ἐκφράζει τὰς θερμὰς της εὐχαριστίας διὰ τὴν ὑπεύθυνον ἀλλὰ καὶ διὰ τὴν διεύθυνον εἰς τὸ μέλλον ἐκλεκτήν του συνεργασίαν

ΤΥΠΟΓΡΑΦΕΙΟΝ
ΝΙΚ. ΓΙΟΒΑΝΟΠΟΥΛΟΥ
ΙΠΠΟΚΡΑΤΟΥΣ 1
Τηλ. 4-02
ΒΕΡΟΙΑ

ΠΡΟΣΟΧΗ! Οὐδεμίαν σχέσιν ἔχομεν πλέον μὲ τὸ ἐπὶ τῆς ὁδοῦ Βικέλλα χαρτοτυπογραφεῖον Γιοβανοπούλου.

ΑΠΩΛΕΣΘΗ ΔΙΠΛΩΜΑ

'Απωλέσθη δίπλωμα ὁδηγοῦ γεωργικοῦ ἑλκυστῆρος ἐπ' ὀνόματι Γκιόνογλου 'Ηρακλῆ τοῦ Χαραλάμπους κατοίκου Βρυσακίου 'Ημαθίας.

Παρακαλεῖται ὁ εὑρὼν ὅπως τὸ προσκομίσει εἰς τὰ γραφεῖα τῆς ἐφημερίδος μας.

ΜΗ ΧΑΝΕΤΑΙ
ΤΟ ΚΑΛΟΚΑΙΡΙ ΣΑΣ
ΘΕΡΙΝΑ ΜΑΘΗΜΑΤΑ
ΑΓΓΛΙΚΩΝ
ΛΟΓΙΣΤΙΚΗΣ
ΓΡΑΦΟΜΗΧΑΝΗΣ
ΣΧΟΛΑΙ
ΣΤΡΑΤΗΓΑΚΗ

ΤΑ ΔΙΚΑΙΑ ΑΙΤΗΜΑΤΑ ΤΩΝ ΦΡΟΥΤΟΠΑΡΑΓΩΓΩΝ

ΩΣ ΔΙΕΤΥΠΩΘΗΣΑΝ ΕΙΣ ΣΧΕΤΙΚΟΝ ΨΗΦΙΣΜΑ ΠΟΥ ΑΠΕΣΤΑΛΗ ΣΤΗΝ ΚΥΒΕΡΝΗΣΗ ΚΑΙ ΤΟΥΣ ΑΡΧΗΓΟΥΣ ΚΟΜΜΑΤΩΝ

Σήμερον 11ην Ἀπριλίου εἰς τὸ Κινηματοθέατρον ΣΤΑΡ τῆς Βεροίας συνεκεντρώθησαν οἱ Φρουτοπαραγωγοὶ τῶν Νομῶν Ἡμαθίας καὶ Πέλλης κατόπιν προσκλήσεώς των παρὰ τοῦ Συλλόγου Φρουτοπαραγωγῶν Κεντρικῆς Μακεδονίας σὲ συνεργασία μὲ τὸν Ἀγροτικὸ Σύλλογο Βεροίας καὶ τὸν Ἀγροτικὸ Σύλλογο Ναούσης.

Τὰ θέματα ποὺ συνεζητήθησαν εἰς τὴν συγκέντρωσιν ἦταν τὰ ἀκόλουθα:

α) Θέμα ζημιῶν ἐκ τοῦ παγετοῦ καὶ χαλάζης.

β) Θέμα Κοινὸς φορεὺς ἐμπορίας φρούτων.

Ἀφοῦ ἤκουσαν τὰς εἰσηγήσεις ἐπὶ τῶν ὡς ἄνω θεμάτων, ἐν συνεχείᾳ συνεζητήθησαν τὰ θέματα διεξοδικῶς καὶ κατέληξαν εἰς τὰς ἀκολούθους ἀποφάσεις.

α) Ἐπὶ τοῦ θέματος ζημιαι ἐκ παγετοῦ καὶ χαλάζης:

1ον) Νὰ γίνῃ ἡ πρώτη ἐκτίμησις τῆς ζημίας ἐκ τῶν παγετῶν τῆς 22 Μαρτίου καὶ 1 Ἀπριλίου καθὼς καὶ τῆς ζημίας τῶν χαλαζοπτώσεων εἰς τὸ τέλος τοῦ μηνὸς Ἀπριλίου ἀπὸ τοὺς γεωπόνους Διευθύνσεων Γεωργίας τῶν ὡς ἄνω Νομῶν ξεχωριστὰ ἀπὸ τὰς ἐκτιμήσεις ποὺ θὰ κάνει ὁ Ο.Γ.Α. μὲ τὰ δικά του ὄργανα.

Πρὸς τοῦτο παρακαλοῦν τὸν κ. Ὑπουργὸν Γεωργίας ὅπως διατάξῃ τὰς ὡς ἄνω Διευθύνσεις Γεωργίας καὶ ἐκτελέσουν τὴν ἐκτίμησιν ταύτην.

2ον) Ἡ τελικὴ οἰκονομικὴ ζημία ἡ ὁποία ἐπῆλθεν συνεπείᾳ τῶν παγετῶν καὶ τῆς χαλάζης εἰς τοὺς φρουτοπαραγωγοὺς προσδιορισθῇ ὁριστικῶς κατὰ τὴν συγκομιδὴ καὶ πρὸς τοῦτο ληφθῇ ὑπ' ὄψιν ἡ περυσινὴ παραγωγὴ ἑκάστου πληγέντος παραγωγοῦ.

Διὰ τὰ νεαρὰ δενδρύλλια τὰ ὁποῖα σήμερον ἔχουν ἡλικίαν 4,5,6 καὶ 7 ἐτῶν νὰ ληφθῇ ὑπ' ὄψιν ἡ παραγωγὴ τοῦ 1965 ηὐξημένη ἀναλόγως λόγῳ τῆς μεγαλυτέρας ἡλικίας τῶν δένδρων κατὰ τὸ 1966.

3ον) Νὰ ἀνασταλοῦν χωρὶς τόκους ὑπηρηρμερίας διὰ περίοδον 3 ἐτῶν τὰ πάσης φύσεως δάνεια τῶν πληγέντων φρουτοπαραγωγῶν ἀπὸ τὸν παγετὸν ἢ τὴν χάλαζαν καὶ νὰ ἐπανενισχυθοῦν ἀμέσως οἱ πληγέντες μὲ δάνεια ἀνασυγκροτήσεως προσηυξημένα κατὰ 50 τοῖς ἑκατὸν.

4ον) Νὰ χορηγήσῃ ἡ ΑΤΕ δάνεια 10 ἐτῶν μὲ ἐπιτόκιον 2 τοῖς ἑκατὸ διὰ τὴν προμήθειαν (θερμαστρῶν)συσκευῶν προστασίας ἐκ τοῦ παγετοῦ, αἱ ὁποῖαι εἶναι εἰς εὐρυτάτην κλίμακα ἐν χρήσει εἰς Γαλλίαν καὶ τὰἀποτελέσματά των κατὰ τοῦ παγετοῦ εἶναι ἀπολύτως ἱκανοποιητικά.

Αἱ συσκευαὶ αὗται εἶναι δυνατὸν νὰ κατασκευασθοῦν εἰς βιοτεχνικὰ ἐργαστήρια ἐν Ἑλλάδι μὲ κόστος πολὺ χαμηλόν.

5ον) Ἡ ἀξία τῶν ὡς ἄνω συσκευῶν νὰ ἐπιδοτηθῇ μὲ τὸ 75 τοῖς ἑκατὸν ὑπὸ τοῦ Κράτους.

6ον) Νὰ χορηγηθῇ ἡ ἀτέλεια δασμολογικὴ καὶ ἀπαλλαγὴ ἀπὸ παντὸς φόρου τοῦ καυσίμου τὸ ὁποῖον χρησιμοποιεῖται παρὰ τῶν ἀνωτέρω συσκευῶν καὶ τὸ ὁποῖον εἶναι τὸ ΜΑΖΟΥΤ.

7ον) Ἡ ΑΤΕ νὰ χορηγῇ δάνειον διὰ τὴν προμήθειαν τοῦ μαζοὺτ ἀπὸ τοῦ Νοεμβρίου, τὸ δάνειον δὲ τοῦτο νὰ εἶναι λήξεως μὲ 30 Σεπτεμβρίου.

8ον) Νὰ χορηγηθῇ παράτασις ὑποβολῆς δηλώσεως ζημίας πρὸς τὸν ΟΓΑ μέχρι 30 Ἀπριλίου διότι ὡρισμένοι ἀνταποκριταὶ τοῦ ΟΓΑ δὲν ἐδέχωντο δηλώσεις ζημίας ἐκ μέρους τῶν παραγωγῶν κατὰ τὰς νομίμους προθεσμίας.

9ον) Νὰ ἀσκηθῇ ἔλεγχος καὶ νὰ ἐπιβληθοῦν κυρώσεις εἰς τοὺς ἀνωτέρω ἀνταποκριτὰς τοῦ ΟΓΑ ὥστε τοῦ λοιποῦ νὰ παύσῃ νὰ ἐμφανίζεται τὸ θλιβερὸν τοῦτο φαινόμενον.

10ον) Νὰ ἀναθεωρηθῇ ἀμέσως ὁ Κανονισμὸς τοῦ ΟΓΑ ὅσον ἀφορᾷ τὰς ἀσφαλίσεις κατὰ χαλάζης καὶ παγετοῦ καὶ νὰ ἀνατεθῇ ἡ σύνταξις τοῦ νέου κανονισμοῦ εἰς τὴν ἐπιτροπὴν εἰδικῶν ἀποτελουμένην:

α) Ἀπὸ δύο ἐκπροσώπους τοῦ ΟΓΑ.

β) Ἀπὸ 5 ἐκπροσώπους εἰδικοὺς κατ' εἶδος καὶ ἀσκοῦντας κατὰ κύριον ἐπάγγελμα τὴν καλλιέργειαν τοῦ ἀντιστοίχου εἴδους παραγωγοῦς. Εἰς οὐδεμίαν περίπτωσιν θὰ δεχθῶμεν ἀντιπροσώπους τῶν παραγωγῶν, παραγωγοὺς μὴ ἀσκοῦντας πραγματικὰ κατὰ κύριον ἐπάγγελμα τὸ εἶδος τῆς καλλιεργείας τὸ ὁποῖον καὶ θὰ ἀντιπροσωπεύσουν εἰς τὴν ἀνωτέρω ἐπιτροπήν.

γ) Ἀπὸ δύο ἀντιπροσώπους ἐπιστήμονας γεωπόνους εἰδικοὺς τοῦ Ὑπουρ. Γεωργίας.

δ) Ἀπὸ 2 ἀντιπροσώπους ἐπιστήμονας γεωπόνους τῆς Πανελληνίου Ὁμοσπονδίας Συλλόγων Γεωπόνων Ἑλλάδος Π.Ο.Σ.Γ.Ε.

ε) Ὁ κανονισμὸς οὗτος ἀφοῦ συνταχθῇ παρὰ τῆς ἀνωτέρω Ἐπιτροπῆς νὰ ἔλθῃ εἰς τὴν Βουλὴν καὶ νὰ ψηφισθῇ ὥστε νὰ καταστῇ Νόμος τοῦ Κράτους.

11ον) Ἡ Συγκέντρωσις μὲ ἱκανοποίησιν ἐπλληροφορήθη ὅτι ὁ Ὑπουργὸς Γεωργίας κ. Βασματζίδης τὴν 25 Μαρτίου ἐπεσκέφθη τὰς πληγείσας περιοχὰς ὑπὸ τοῦ παγετοῦ καὶ διεπίστωσε αὐτοπροσώπως καθ' ὅτι γεωπόνος τεχνικὸς, τὰς ζημίας ἐπὶ τῶν καρπῶν τῶν δένδρων ἐκ τοῦ παγετοῦ, ὡς ἐδήλωσεν εἰς τὴν Ἐπιτροπὴν ἐκπροσώπων τῶν φρουτοπαραγωγῶν ἡ ὁποία τὸν ἐπεσκέφθη εἰς Ἀθήνας κατὰ τὴν 29 καὶ 30 Μαρτίου.

Β' Ἐπὶ τοῦ δευτέρου συζητηθέντος θέματος.

ΚΟΙΝΟΣ ΦΟΡΕΥΣ ΕΜΠΟΡΙΑΣ ΦΡΟΥΤΩΝ

Οἱ συγκεντρωθέντες θεωροῦν ὑπεύθυνον διὰ τὴν μὴ πραγματοποίησι τοῦ Ἑνιαίου Φορέως Ἐμπορίας Φρούτων τὴν 7ην Ἐπιθεώρησιν Συνεταιρισμῶν τῆς ΑΤΕ ἡ ὁποία μὲ τὴν ἀνεπίτρεπτον παρέμβασιν της καὶ μὲ τὴν ἐν γένει συμπεριφορὰν καὶ πολιτικὴν ποὺ ἤσκησε τοὺς ἀγωνιζομένους ἔναντι τῶν Συνεταιρισμῶν καὶ στελεχῶν αὐτῶν διέπασε τὸ συνεταιριστικὸ κίνημα τῆς περιοχῆς Βερμίου πρὸς μεγάλην ζημίαν τῶν Φρουτοπαραγωγῶν.

Ἡ συγκέντρωσις συγκεκριμένως καταγγέλλει ὅτι:

α) Ἡ Ἐποπτεία Συνεταιρισμῶν ἔβαλε σὰν στόχο τὴν διώξη καὶ ἀπομάκρυνσιν ἀγροτικῶν στελεχῶν τῶν ὁποίων τὸ μόνον παράπτωμα εἶναι ὅτι δὲν ἐκτελοῦν τὰς ἐντολάς της καὶ δὲν γίνονται ὄργανά της, ἀλλὰ ἀγωνίζονται μὲ συνέπειαν γιὰ τὰ συμφέροντα τῶν παραγωγῶν συναδέλφων των.

β) Ἡ Ἐποπτεία Συνεταιρισμῶν διὰ τοῦ γνωστοῦ τρόπου της ἀνεμίχθη εἰς τὴν ἀπομάκρυνσιν τοῦ Διοικητικοῦ Συμβουλίου τῆς Ἑνώσεως Ἐδέσσης κατὰ μῆνα Νοέμβριον.

γ) Τὸ αὐτὸ ἐπραξεν καὶ διὰ τὴν ἀπομάκρυνσιν τοῦ Προέδρου τοῦ Συνεταιρισμοῦ Ναούσης κ. Μέσκου διότι ὁ κ. Μέσκος δὲν ἀπεδέχετο τὰς εἰσηγήσεις της.

δ) Δὲν εἶναι ξένη πρὸς τὴν καθαίρεσιν τοῦ Διαχειριστοῦ τῆς Φρουτοκηπευτικῆς Σκύδρας τὴν ὁποίαν πρὸ πολλοῦ ἀγωνίζεται νὰ διαλύσῃ.

ε) Ἡ ἐποπτεία Συνεταιρισμῶν ἀγωνίζεται καὶ συγκεντρώνει τὴν στιγμὴν ταύτην ἀποφάσεις νόθων καὶ παρανόμων γενικῶν συνελεύσεων συνεταιρισμῶν οὐδεμίαν σχέσιν ἐχόντων μὲ τὰ φρούτα (γαλακτοκομικοί, ὑφαντουργικοὶ κλπ.) καὶ προσπαθεῖ διὰ τῶν ἀποφάσεων τούτων νὰ συγκρατήσῃ τριτοβάθμιον εἰδικὴν συνεταιριστικὴν ὀργάνωσιν τῶν φρουτοπαραγωγῶν ἡ ὁποία θὰ ἀσκῇ τὴν ἐμπορίαν τῶν φρούτων ἀπὸ ὀργανώσεις μέλη οὐδεμίαν σχέσιν ἐχούσας μὲ τὰ φρούτα.

Διὰ τῆς πολιτικῆς ταύτης ἡ ἐποπτεία συνεταιρισμῶν ἐνεργεῖ πέραν τῶν ὑπὸ τοῦ Νόμου καθωρισμένων καθηκόντων της διὰ νὰ ἐπιτύχῃ τοὺς σκοποὺς της, οἱ ὁποῖοι ἔρχονται εἰς πλήρη ἀντίθεσιν μὲ τὰ συμφέροντα τῶν φρουτοπαραγωγῶν.

Ἅπασαι αἱ ἐνέργειαι αὗται τῆς ἐποπτείας συνεταιρισμῶν εἶναι ἀπαράδεκτοι εἰς καμμίαν περίπτωσιν ἀπὸ τοὺς Φρουτοπαραγωγοὺς τῶν ὁποίων βλάπτουν τὰ οἰκονομικὰ συμφέροντα.

Ζητοῦμεν ἀπὸ τὴν ΑΤΕ καὶ τὸ Ὑπουργεῖον Γεωργίας νὰ πάρουν σαφῆ θέσιν ἐπὶ τῆς συμπεριφορᾶς αὐτῆς τῆς ἐποπτείας συνεταιρισμῶν.

Ζητοῦμεν τὴν ἄμεσον ἀπομάκρυνσιν τοῦ Ἐπιθεωρητοῦ Συνεταιρισμῶν κ. Κελέσογλου καὶ ὡρισμένων ἐποπτικῶν ὀργάνων οἱ ὁποῖοι διὰ τῶν ἐνεργειῶν των προσπαθοῦν νὰ τορπιλίσουν τὴν ἵδρυσιν τοῦ κοινοῦ φορέως ἐμπορίας φρούτων, οἱ ὁποῖοι παρεμβαίνουν εἰς τοὺς Συνεταιρισμοὺς πέραν τῶν ἁρμοδιοτήτων των καὶ ἐμποδίζουν τὴν ὁμαλὴ δημιουργικὴ λειτουργία αὐτῶν, οἱ ὁποῖοι ἀπὸ ὄργανα ἐλέγχου τῶν συνεταιρισμῶν μετεβλήθησαν σὲ συνεταιριστικοὺς κομματάρχας χρησιμοποιοῦν τὸ πρὸς τοῦτο ἀπαραδέκτως τὴν ἐξουσίαν τὴν ὁποίαν τοὺς ἐχορήγησεν ἡ Πολιτεία εἰ' ἄλλον σκοπόν.

Ζητοῦμεν ἀπὸ τὴν Κυβέρνησιν νὰ ἐπαναφέρῃ τὴν ἐποπτείαν συνεταιρισμῶν εἰς τὸ Ὑπουργεῖον Γεωργίας διότι τότε μόνον θὰ μποροῦν νὰ ἐκτελέσῃ τὸκαθῆκον της ἀπερίσπαστος καὶ ἀνεπηρέαστος ἀπὸ τὴν ΑΤΕ τὰ συμφέροντα τῆς ὁποίας συχνὰ ἐμπλέκονται μὲ τὰ συμφέροντα τῶν συν)σμῶν.

Ζητοῦμεν ἀπὸ τὴν Κυβέρνησιν καὶ τὴν Βουλὴν νὰ καταργήσῃ ἀμέσως τὸν Νόμον 516 καὶ τὸ Μ.Θ. ψήφισμα τὰ ὁποῖα δίδουν τὴν δυνατότητα νὰ ἐκδιώκονται ἀπὸ τὰς Διοικήσεις τῶν Συνεταιρισμῶν ζωντανὰ καὶ τίμια στελέχη ποὺ ἐργάζονται μὲ συνέπεια καὶ μὲ πεῖσμα γιὰ τὴν προκοπὴ τῶν Συνεταιρισμῶν καὶ ἀντιστέκονται στὰ σχέδια τῶν ἐκμεταλλευτῶν τῶν ἀγροτῶν.

Ὅπως δὲν ἐπεμβαίνει τὸ Κράτος στὶς ἑταιρεῖες τῶν Ἐμπόρων καὶ τῶν ἄλλων κλάδων τῆς οἰκονομίας ἔτσι πρέπει νὰ μείνῃ μακρυὰ ἀπὸ τὰς διοικήσεις τῶν Συν)σμῶν.

Οἱ διάφορες Κυβερνήσεις καὶ γενικῶς ἡ πολιτικὴ ἡγεσία τοῦ τόπου πρέπει νὰ καταλάβουν καὶ νὰ πιστέψουν ὅτι οἱ ἀγρότες δὲν εἶναι πολῖτες δευτέρας ποιότητος καὶ εἶναι ἐλεύθεροι καὶ αὐτοὶ μέσα στὸν Ἑλληνικὸ χῶρο νόμιμα νὰ ἐκλέγουν τοὺς ἀνθρώπους ποὺ νομίζουν ἱκανοὺς καὶ τιμίους γιὰ νὰ ἐξυπηρετήσουν τὰ οἰκονομικὰ τους συμφέροντα.

Οἱ κληθέντες ἐξουσιοδοτοῦν τοὺς προέδρους τῶν Συλλόγων κ.κ. Κωνσταντῖνον Ἀναστασόπουλον, Ι. Χριστίδην καὶ Γ. Παπαδόπουλον ὅπως ἐπιδώσουν τὸ παρὸν ψήφισμα εἰς τὴν Κυβέρνησιν, εἰς τὴν Βουλὴν καὶ εἰς τὸν τύπον καὶ δίδει ἐντολὴν εἰς αὐτοὺς ὅπως εἰς περίπτωσιν καθ' ἣν ἡ Κυβέρνησι ἐντὸς τριῶν ἑβδομάδων δὲν ἱκανοποιήσῃ τὰ δίκαια αἰτήματα τοῦ ψηφίσματος τῶν φρουτοπαραγων συγκαλέσουν νέαν συγκέντρωσιν τούτων τὴν 8ην Μαΐου 1966 εἰς Νάουσαν προκειμένου νὰ ληφθοῦν ἀποφάσεις, διὰ τὴν ἔντασιν τοῦ ἀγῶνος καὶ τὴν πραγματοποίησιν συλλαλητηρίου διαμαρτυρίας.

Ἐν Βεροίᾳ τῇ 11—4—1966

ΑΝΑΚΟΙΝΩΣΙΣ

Ἐκ τῆς Νομαρχίας Ἡμαθίας ἀνακοινοῦται ὅτι ὡς διεπιστώθη πολλοὶ ἐκ τῶν ἐνδιαφερομένων πολιτῶν μετὰ τὴν λῆψιν παρὰ τῆς Νομαρχίας ἐγκρίσεως κυκλοφορίας αὐτοκινήτου φορτηγοῦ Ἰδιωτ. Χρήσεως μέχρις καθενὸς τόννου ἐπανέρχονται διὰ τὴν αὔξησιν τοῦ ὠφελ. φορτίου τῆς ἀρχικῶς χορηγηθείσης ἐγκρίσεως λόγῳ ἀγόρᾶς ὑπ' αὐτῶν μεγαλυτέρου αὐτοκινήτου (ἀχήματος).

Ἐπειδὴ τοῦτο ἀντίκειται πρὸς τὰς διατάξεις τοῦ ὑπ' ἀριθ. 419)64 Β. Δ)τος, γνωρίζομεν εἰς τοὺς ἐνδιαφερομένους ὅτι εἰς τὸ μέλλον δὲν θὰ εἶναι δυνατὴ ἐγκρισις αὐξήσεως τοῦ ὠφελίμου φορτίου πλέον τοῦ ἀπ' ἀρχῆς ἐγκριθέντος.

Ἐφιστῶμεν τὴν προσοχὴν τῶν ἐνδιαφερομένων ὅπως προβαίνουσι εἰς τὴν ἀγορὰν αὐτοκινήτου ὠφελ. φορτίου ἀναλόγου πρὸς τὸ παρὰ τῇ Νομαρχίᾳ ἐγκρινόμενον.

Ὁ Νομάρχης Ἡμαθίας
ΑΘ. Γ. ΤΣΑΡΜΑΚΛΗΣ

ΤΟ ΠΟΛΙΤΙΚΟ ΔΡΑΜΑ ΤΟΥ κ. ΚΑΝΕΛΛΟΠΟΥΛΟΥ

Τὴν μελαγχολικὴν αὐτὴν ἐποχὴν τὸ πλέον διασκεδαστικὸν γεγονὸς εἶναι ὁ ἄγριος καυγᾶς μεταξὺ τῶν διαφόρων φατριῶν τῆς ΕΡΕ, ἰδιαιτέρως μεταξὺ τῶν ὀργάνων της ποὺ ἐρίζουν διὰ τὴν ὀρθοδοξίαν. Ἔτσι βλέπομεν τὰ ἐρετικὰ δημοσιογραφικὰ ὄργανα ἄλλα μὲν νὰ διαμημίζουν τὰς δηλώσεις τοῦ φυγάδος καὶ ἄλλα τὰς δηλώσεις τοῦ κ. Κανελλοπούλου. Καὶ ὁ ἀρχηγός τῆς ΕΡΕ κ. Κανελλόπουλος ἔχει περιέλθει εἰς μίαν ἀξιοθρήνητον θέσιν.

Ἡγεῖται ἑνὸς κόμματος τοῦ ὁποίου ὅλα τὰ μέλη καὶ ὅλα τὰ ὄργανα δὲν τὸν ἀναγνωρίζουν ὡς ἀρχηγὸν καὶ ἐξυμνοῦν ἕναν φυγάδα ὁ ὁποῖος περιέρχεται ἀνὰ τὰς ἠπείρους καὶ τοὺς ὠκεανοὺς. Ὁ δὲ κ. Κανελλόπουλος δι' ἀπεγνωσμένων προσπαθειῶν ἐπιδιώκει νὰ διατηρήσῃ τὴν θέσιν του. Εἶναι ἀλήθεια «ἀξιοζήλευτος» ἡ θέσις του.

ΔΗΜΟΙ, ΣΥΛΛΟΓΟΙ, ΣΩΜΑΤΕΙΑ ΚΑΙ ΛΑΟΣ ΣΤΟ ΠΛΕΥΡΟ ΤΟΥ ΑΔΕΛΦΟΥ ΛΑΟΥ ΤΗΣ ΚΥΠΡΟΥ ΚΑΙ ΤΟΥ ΜΑΚΑΡΙΟΥ

Τὰ τελευταῖα γεγονότα μὲ τὰ μυστικὰ διαβούλια τῆς Ἀθήνας καὶ τὰς κινήσεις Γρίβα, προκάλεσαν καὶ προκαλοῦν (ὅπως ἦταν εὔλογο) τὶς ἔντονες ἀνησυχίες τοῦ ἑλληνικοῦ λαοῦ, τόσο γιὰ τὴν τύχη τοῦ Κυπριακοῦ λαοῦ, ὅσο καὶ γιὰ τὶς ἀνώμαλες νατοϊκὲς λύσεις ποὺ μαγειρεύονται ἐρήμην τοῦ ἑλληνικοῦ λαοῦ.

Διὰ τοὺς λόγους τούτους, δήμαρχοι πρόεδροι κοινοτήτων καὶ σωματεῖων καὶ χιλιάδες ἐπιτροπῶν ἀπὸ ὁλόκληρη τὴν Ἑλλάδα καὶ τὸ Νομό μας ἐκφράζουν δι' ὑπομνημάτων καὶ ψηφισμάτων τὰς ἀνησυχίας των καὶ τονίζουν:

1) Τὴν ἀνάκληση τοῦ Γρίβα ἀπὸ τὴν Κύπρο.

2) Ἀποκρούουν καὶ καταδικάζουν κάθε ἀπόπειρα πραξικοπηματικῆς ἀνατροπῆς τῆς νομίμου Κυβερνήσεως τοῦ Ἀρχιεπισκόπου Μακαρίου.

3) Τάσσονται ἀλληλέγγυοι πρὸς τοὺς Κυπρίους ἀδελφοὺς οἱ ὁποῖοι ἀγωνίζονται γιὰ ἀδέσμευτη ἀνεξαρτησία καὶ αὐτοδιάθεση τῆς Κύπρου μὲ ἑπιστέγασμα τὴν ἕνωση μὲ τὴν Ἑλλάδα.

4) Ζητοῦν τὴν ἄμεση διενέργεια ἐλευθέρων ἐκλογῶν γιὰ τὴν ἀνάδειξη ὑπευθύνου Κυβερνήσεως στηριζομένης στὴν δύναμη τοῦ λαοῦ.

ΤΕΩΣ ΑΝΗΨΙΕ ΜΟΥ

Τὴν ὀργὴν καὶ ἀγανάκτησιν ποὺ προεκάλεσεν εἰς τὸν δημοκρατικὸν κόσμον ἡ ἀποστασία τοῦ κ. Γιαμᾶ, ἐκφράζει ἡ παρακάτω ἀνοικτὴ ἐπιστολὴ ποὺ τοῦ ἀπέστειλε ὁ θεῖος του κ. Στέφανος Δ. Βοῦρος. Γράφει ὁ κ. Βοῦρος πρὸς τὸν τὸν ἀποστάτην ἀνηψιόν τὰ ἑξῆς:

Πρὸς τὸν Βουλευτὴν
Ἰωάννην Γιαμᾶν

Τέως ἀνεψιέ μου, μέχρι χθὲς σᾶς εἶχα ἀνεψιὸν. Ἀπὸ σήμερα μετὰ τὴν δήλωσίν σας ἔπαυσα νὰ σᾶς θεωρῶ ἀνεψιόν μου, Πῶς τόλμησες νὰ προδώσῃς τοὺς χιλιάδες ψηφοφόρους σου ποὺ ὅταν ἔβγαζες λόγο στὴν προεκλογικὴ ἐποχὴ σᾶς φωνάζαμε ὅλοι κὸΓιαμᾶς εἶναι γιὰ μᾶς».

Τώρα ἂν τολμήσῃς νὰ βάλῃς ὑποψηφιότητα εἰς τὰς προσεχεῖς ἐκλογὰς νὰ γνωρίζῃς ὅτι οἱ ψηφοφόροι σου θὰ φωνάζουν «ὁ Γιαμᾶς μᾶς πρόδωσε, εἶναι ἄχρηστος γιὰ μᾶς».

Πῶς τόλμησες καὶ πρόδωσες τὸ ἱερὸν κόμμα τοῦ ἀειμνήστου Πλαστήρα;

Ξέχασες ποὺ ἤσουν μετὰ τὴν ἀπελευθέρωσιν ἔπαρχος στὴν Κατερίνη; Τί νὰ σοῦ γράψω ἄλλο; Μόνο νὰ ξέρῃς ὅτι ὅπως ἐγὼ ὡς θεῖος σου καλός, καὶ ἄλλοι συγγενεῖς σου ὡς καὶ ὅλοι οἱ ψηφοφόροι σὲ ἔχομε μισήσει.

Ὁ τέως θεῖος σου
Στέφανος Δ. Βοῦρος

ΤΥΠΟΓΡΑΦΕΙΟΝ
ΝΙΚ. ΓΙΟΒΑΝΟΠΟΥΛΟΥ
ΙΠΠΟΚΡΑΤΟΥΣ 1
Τηλ. 4-02
ΒΕΡΟΙΑ
ΚΑΛΛΙΤΕΧΝΙΚΗ ΕΡΓΑΣΙΑ
ΛΟΓΙΚΑΙ ΤΙΜΑΙ
ΔΙΑ ΚΑΘΕ ΤΥΠΟΓΡΑΦΙΚΗΝ ΕΡΓΑΣΙΑΝ
ΤΗΛΕΦΩΝΗΤΕ ΣΤΟ
4-02

Γ. ΑΝΑΣΤΑΣΙΑΔΗΣ
Βενιζέλου 27 ΒΕΡΟΙΑ
ΕΙΔΗ ΚΥΝΗΓΙΟΥ
ΟΠΛΑ ΚΥΝΗΓΕΤΙΚΑ
Ἀποκλειστικὸς ἀντιπρόσωπος τῶν Σκόντα, Μόντε Κάρλο
Ἐπισκευαὶ ὅπλων καὶ γέμισμα φυσιγγίων σὲ χαμηλὲς τιμές.

ΟΙ ΦΡΟΥΤΟΠΑΡΑΓΩΓΟΙ ΜΑΣ ΣΕ ΣΗΜΕΡΙΝΗ ΜΕΓΑΛΕΙΩΔΗ ΣΥΓΚΕΝΤΡΩΣΙΝ ΤΩΝ ΔΙΕΔΗΛΩΣΑΝ ΤΗΝ ΑΓΑΝΑΚΤΗΣΙΝ ΤΩΝ

ΔΙΑ ΤΗΝ ΕΓΚΛΗΜΑΤΙΚΗ ΑΔΙΑΦΟΡΙΑ ΤΗΣ ΚΥΒΕΡΝΗΣΕΩΣ ΤΩΝ ΑΠΟΣΤΑΤΩΝ

Τεραστία συγκέντρωσις φρουτοπαραγωγῶν τῶν Νομῶν Ἠμαθίας καὶ Πέλλης πραγματοποιήθηκε σήμερα τὸ πρωῒ στὸν κινηματογράφο «Στὰρ» τῆς πόλεώς μας. Οἱ χιλιάδες τῶν φρουτοπαραγωγῶν διεδήλωσαν τὴν ἀγανάκτησίν των διὰ τὴν πρωτοφανῆ καὶ ἐγκληματικὴν ἀδιαφορίαν τῆς Κυβερνήσεως πρὸς τοὺς πληγέντας ἀπὸ τοὺς παγετοὺς καὶ τὰς χαλαζοπτώσεις φρουτοπαραγωγούς μας.

Ἡ συγκέντρωσις ὀργανώθηκε ἀπὸ τὸν σύλλογο φρουτοπαραγωγῶν Κεντρικῆς Μακεδονίας ἐν συνεργασίᾳ μὲ τοὺς ἀγροτικοὺς συλλόγους Βεροίας καὶ Ἐδέσσης.

Ἡ συγκέντρωσις διακρίθηκε διὰ τὸν μαχητισμὸν καὶ τὸν ἀκράτητον ἐνθουσιασμὸν καὶ στὴν ὁποία ἐκδηλώθηκε ἔντονα ἡ ἀγανάκτησις τῶν ἀγροτῶν μας οἱ ὁποῖοι ἐνῷ ὑπέστησαν τεραστίας ζημίας ἡ Κυβέρνησις ἀδιαφορεῖ ἐγκληματικῶς. Τὴν ἀπαράδεκτον αὐτὴν τακτικὴν τῆς Κυβερνήσεως ἐστιγμάτισαν οἱ διάφοροι ὁμιληταὶ οἱ ὁποῖοι κατεφέρθησαν δριμύτατα ἐναντίον τῶν ἀποστατῶν καὶ ἰδιαιτέρως κατὰ τοῦ Ὑπουργοῦ Γεωργίας.

Οἱ διάφοροι ὁμιληταὶ ἐτόνισαν ἐπίσης τὸ δρᾶμα τῶν πληγέντων φρουτοπαραγωγῶν μας, αἱ οἰκογένειαι τῶν ὁποίων ἀντιμετωπίζουν τὸ φάσμα τῆς πείνας.

Αἱ μαχητικαὶ ἐκδηλώσεις καὶ ἡ δραματικὴ θέσις τῶν φρουτοπαραγωγῶν μας συνεκίνησαν καὶ τὸν ἀστικὸν πληθυσμὸτ τῆς πόλεως μας ὁ ὁποῖος ἐκφράζει καὶ αὐτὸς τὴν ἀγανάκτησίν του διὰ τὴν ἐγκληματικὴν ἀδιαφορίαν τῆς Κυβερνήσεως τῶν ἀποστατῶν ὡς πρὸς τὴν ἐπίλυσιν τῶν δικαίων αἰτημάτων τῶν φρουτοπαραγωγῶν μας γεγονὸς ποὺ θὰ ἔχῃ δυσμενεῖς ἐπιπτώσεις εἰς βάρος καὶ τοῦ ἀστικοῦ μας πληθυσμοῦ καὶ ἰδιαιτέρως τοῦ ἐπαγγελματικοῦ μας κόσμου.

Τέλος οἱ χιλιάδες τῶν συγκεντρωθέντων φρουτοπαραγωγῶν ἐνέκριναν ψήφισμα διὰ τοῦ ὁποίου ζητοῦν:

1) Ἀποζημίωσιν τῶν πληγέντων φρουτοπαραγωγῶν πρὸς 2 δραχ. κατὰ κιλὸν τῆς καταστραφείσης παραγωγῆς, λαμβανομένης ὡς βάσεως τῆς περισυνῆς ἐσοδείας.

2) Ἀμφισβητοῦν τὴν ἐκτίμησιν τῶν ζημιῶν, τὴν ὁποίαν διενήργησαν τὰ ἐντεταλμένα ὄργανα τοῦ Ο Γ Α.

3) Καταγγέλουν ὡς ἀνεπίτρεπτον τὴν παρέμβασιν τῆς ἐποπτείας συνεταιρισμῶν εἰς τὰ ἐσωτερικὸ γῶν συνεταιρισμῶν.

Ταλαίπωροι φρουτοπαραγωγοί μας, τί περιμένετε ἀπὸ μίαν Κυβέρνησιν ποὺ στηρίζεται στὴν δεξιὰ καὶ συγκεντρώνει μόλις τὴν πλειοψηφίαν, μὲ τοὺς δύο Τούρκους βουλευτάς. Ἐφ' ὅσον θὰ παραμένουν αὐτοὶ εἰς τὴν ἀρχὴν θὰ ἐπιλύωνται τὰ ζητήματα καὶ θὰ περιφρουροῦνται τὰ συμφέροντα μόνον τῆς οἰκονομικῆς ὀλιγαρχίας, τὰ δὲ δικά σας δίκαια αἰτήματα θα μένουν πάντοτε ἄλυτα καὶ τὰ ὑπομνήματά σας ἀναπάντητα

Μόνον μία Κυβέρνησις λαοπρόβλητος καὶ Δημοκρατικὴ βγαλμένη μὲ τὴν δική σας θέληση, θὰ ἐνδιαφερθῇ γιὰ τὸ καλὸ καὶ τὴν προκοπή σας. Γι' αὐτὸ αἱ μαχητικαὶ ἐκδηλώσεις σας πρέπει νὰ συνεχισθοῦν καὶ στὸν πολιτικὸ τομέα γιὰ τὴν διενέργεια νέων ἐκλογῶν πρὸς ἀνάδειξιν δικῆς σας κυβερνήσεως, βγαλμένης ἀπὸ τὰ δικά σας σπλάχνα.

Ἡ εὐημερία σας εἶναι συνειφασμένη μὲ τὴν ἐπικράτησιν μιᾶς ἀληθοῦς Δημοκρατίας καὶ τὴν πάταξιν τῆς οἰκονομικῆς ἀσυδοσίας τοῦ κεφαλαίου.

Ἂς ἀγωνισθοῦμε λοιπὸν ὅλοι μαζὺ γιὰ τὴν πραγματοποίησιν τῶν ὡς ἄνω σκοπῶν ἀπὸ τὰ ὁποῖα ἐξαρτᾶται ἡ ζωὴ καὶ ἡ προκοπή σας. Εἰδ'ἄλλως αἱ κινητοποιήσεις καὶ αἱ ἐκδηλώσεις σας θὰ εἶναι πάντοτε φωνὴ βοῶντος ἐν τῇ ἐρήμῳ.

ΤΙ ΑΚΡΙΒΩΣ ΣΥΜΒΑΙΝΕΙ ΕΙΣ ΤΟ ΒΙΕΤΝΑΜ

Εἶναι ἀλήθεια ὅτί ὁ πόλεμος τοῦ Νοτίου Βιετνὰμ συγκινεῖ τοὺς φιλειρηνικοὺς λαοὺς ὅλου τοῦ κόσμου Εἴμεθα ὅμως βέβαιοι ὅτι πολλοὶ ἀπὸ τοὺς ἀναγνῶστας μας δὲν γνωρίζουν τί ἀκριβῶς συμβαίνει στὴν συμπαθῆ αὐτὴ χώρα, ὅπου ἀπὸ ἑξαετίας καὶ πλέον μιὰ ἀπὸ τὶς μεγαλύτερες δυνάμεις τοῦ κόσμου, δηλαδὴ ἡ Ἀμερική, ἔχει ἐμπλακῆ εἰς ἕναν πόλεμον τοῦ ὁποίου δὲν διακρίνεται τὸ τέλος, μὲ μοναδικὸν σκοπὸ νὰ στραγγαλίσῃ τὰς ἐλευθερίας τοῦ Βιετναμικοῦ λαοῦ. Πρὸς ἐνημέρωσιν τῶν ἀναγνωστῶν μας δίδουμε μιὰ μικρὴ εἰκόνα τοῦ αἰσχροῦ αὐτοῦ πολέμου.

Τὰ τρία τέταρτα τοῦ Νοτίου Βιετνὰμ κατέχονται ἀπὸ τοὺς Βιετκὸγκ Καὶ εἰς τὸ ὑπόλοιπον ἕν τέταρτον, ἔχουν ἀποβιβασθῆ πάνω ἀπὸ διακόσιες χιλιάδες Ἀμερικανοὶ στρατιῶται καὶ χτυποῦν τὸν Βιετναμικὸ λαό, κατόπιν ἐντολῆς τῶν φιλοπολέμων ἰμπεριαλιστῶν ἀρχηγῶν των. Καὶ ἐν τῷ μεταξὺ καὶ στὸ μικρὸ αὐτὸ τμῆμα τοῦ Βιετνὰν δὲν μπορεῖ νὰ καταλάβῃ κανεὶς ποιὸς κυβερνᾶ καὶ τί ἐπιδιώκει, μὲ τὴν συχνὴν ἐναλλαγὴν τῶν διαφόρων ψευδοστρατηγῶν εἰς τὰς διαφόρους ψευδοκυβερνήσεις.

Ἀπὸ τὴνἄλλη μεριὰ μεσα εἰς τὸ κέντρον τῆς πρωτευούσης ἐκρήγνονται καθημερινῶς βόμβ ι μὲ δεκάδες θυμάτων ἑκατέρωθεν. Αὐτὴ λοιπὸν εἶναι ἡ κατάστασις εἰς τὸ Νότιο Βιετνάμ. Δηλαδὴ ἀπὸ τὴν πλευρὰ τῶν Ἀμερικανῶν εἶναι μιὰ κλασσικὴ περίπτωσις κατακτητικῆς ἐκστρατείας καὶ στραγγαλισμοῦ τῆς ἐλευθερίας τῶν λαῶν καὶ ἀπὸ τὴν πλευρὰ τῶν ὀλίγων Βιετναμέζων ἐπιτηδείων στρατηγῶν εἶναι μιὰ κλασσικὴ περίπτωσις ρακανισματος τῶν Ἀμερικανικῶν δολλαρίων ποὺ κατὰ ἑκατομμύρια συρρέουν εἰς τὴν Σαϊγκόν. Πρέπει ὅμως νὰ γνωρίζουν οἱ ἐγκέφαλοι τοῦ Λευκοῦ Οἴκου ὅτι ἐξ αἰτίας τοῦ ἀπαραδέκτου αὐτοῦ πολέμου ἔχουν γίνῃ ὁ περίγελος ὅλου τοῦ κόσμου καὶ προκάλεσαν τὴν ἀγανάκτηση καὶ σ' αὐτὸν ἀκόμη τὸν Ἀμερικανικὸλαὸ τὰ παιδιὰ τοῦ ὁποίου σκοτώνονται ἄνευ λόγου εἰς τὰς ζούγκλας τοῦ Βιετνάμ.

Καλὰ θὰ κάνουν, πρὸς περίσωσιν τοῦ ὑπολοίπου γοήτρου των, νὰ ἀποχωρήσουν ἀμέσως καὶ νὰ ἀφήσουν ἥσυχο ἕνα λαὸ ποὺ θέλει νὰ ζήσῃ εἰρηνικὰ καὶ ἐλεύθερα.

ΑΘΛΗΤΙΚΑ

Ἡ ἀθλήτρια τοῦ «Φιλίππου» Βεροίας Δινάλη ἀνεδείχθη νικήτρια τοῦ Πανελληνίου πρωταθλήματος ἀνωμάλου δρόμου τῶν συλλόγων ὅλης τῆς χώρας.

Ὁ ἀγὼν διεξήχθη στὸ ἀθλητικὸ κέντρο Ἁγίου Κοσμᾶ Ἀθηνῶν ἐπὶ ἀποστάσεως 1500 μ. μὲ πλούσιαν συμμετοχὴν ἀθλητριῶν ἀπὸ ὅλην τὴν Ἑλλάδα.

Αἱ τρεῖς πρῶτες νικήτριες:
Δινάλη 5.35.4 (Φίλιππος Βεροίας).
Ντακομήτρου 5.51 (Πειραιῶς).
Κωντσέλη 5.58 (Πανιωνίου)

ΔΕΝ ΕΟΡΤΑΖΟΥΝ

Ὁ κ. Θωμᾶς Μιχαλούσης, αὐτοκινητιστής, δὲν ἑορτάζει οὔτε δέχεται ἐπισκέψεις.

ΔΙΑΚΗΡΥΞΙΣ

Ὁ Τοπικὸς Ὀργανισμὸς Ἐγγείων Βελτιώσεων Τριποτάμου Βεροίας, δυνάμει τῆς ὑπ'ἀριθ. 6)24.3.66 ἀποφάσεως τοῦ Διοικητικοῦ Συμβουλίου, προκηρύσσει μειοδοτικὸν διαγωνισμὸν διά τὴν προμήθειαν ἑνὸς Μυλίσκου (ὑδρομετρητοῦ παροχῶν) Εὐρωπαϊκῆς προελεύσεως, μετὰ τῶν ἀπαραιτήτων αὐτοῦ ἐξαρτημάτων.

Γίνονται δεκταὶ ἐνσφράγισται προσφοραὶ μέχρι τὴν 15.5.66, μετ'ἀναλυτικοῦ σημειώματος περιγραφῆς τῶν ἐξαρτημάτων, τοῦ τρόπου λειτουργίας καὶ χρήσεως αὐτοῦ.

Ἐγγύησις διὰ τὴν συμμετοχὴε εἰς τὸν διαγωνισμὸν δραχ. 700.

Πλείονες πληροφορίαι εἰς τὴν Δ)νσιν τοῦ ὀργανισμοῦ (τηλ. 6-69) καθ' ἑκάστην κατὰ τὰς ἐργασίμους ὥρας.

Ὁ Πρόεδρος
Εὐστ. Κοτρίδης

Βασίλειον τῆς Ἑλλάδος
Νομαρχία Ἠμαθίας
Ὑπηρεσία Γεωργίας
Ἀριθ Πρωτ. 10698
Ἐν Βεροίᾳ τῇ 22-3-1966

ΑΠΟΦΑΣΙΣ

Ὁ Νομάρχης Ἠμαθίας
ἔχοντες ὑπ' ὄψει

1) Τὰς διατάξεις τοῦ Ν. 3200)55 «περὶ ἀποκεντρώσεως».

2) Τὰ ἀπὸ 28-6-55 καὶ 23-11-56 Δ)γματα περὶ ἀντικειμένου ἁρμοδιότητος Υ Γ. καὶ περὶ ἐπεκτάσεως ἁρμοδιοτήτων Νομαρχῶν.

3) Τὰς διατάξεις τοῦ Ν. 3250)24 ὡς ἐτροποποιήθη διὰ τῶν διατάξεων τοῦ Ν 2148)52καὶ 2258)52.

4) Τὴν ἀπὸ 8-3-66 αἴτησιν τῶν Φιλοθέου Λεμονοπούλου κ.λ συγκυρίων τοῦ δάσους ὑπὸ τὴν ὀνομασίαν «Δάσος Παλατίτσης».

Ἀποφασίζομεν

Αἴρομεν τὴν ἐκ τοῦ ἄρθρου 2 παρ 2 τοῦ Νόμου 3250)24, ὡς ἐτροποποιήθη μεταγενεστέρως, ὑφισταμένην ἀπαγόρευσιν καὶ ἐπιτρέπομεν εἰς τοὺς ἄνω ἀναφερομένους ὅπως μεταβιβάσωσιν τὸ εἰς τὴν κατοχήν των Δάσος ὑπὸ τὴν ὀνομασίαν «Δάσος Παλατίτσης» ὁριζόμενον διὰ τοῦ σημειουμένου ὑπομνήματος τῷ συνημένῳ τῇ παρούσῃ διαγράμματι, περιελθὸν αὐταῖς δυνάμει εἰδικῆς διαδοχῆς διὰ τῆς ὑπ' ἀριθ. 7116)61 καὶ τοῦ ἐπ' αὐτοῦ συμβολαίου διανομῆς ὑπ' ἀριθ. 18792)62 συμβολαιογράφου Βεροίας Θ Καλλιμπάκα.

Γίνεται μνεία ὅτι ἡ παροῦσα τελεῖ ὑπὸ τοὺς ὅρους τῆς καταβολῆς τῶν ὑπὲρ τοῦ εἰδικοῦ Ταμείου Ἐποικισμοῦ δικαιωμάτων καὶ τῆς δημοσιεύσεως ταύτης ὡς τὸ ἄρθρον 2 παρ 2 τοῦ Ν. 3250)24, ὡς ἐτροποποιήθη μεταγενεστέρως, ὁρ ζει.

Ἐφ' ὅσον πρόκειται νὰ κατατμηθῇ Δάσος ἢ Δασικὴ ἔκτασις δέον ἀπαραιτήτως νὰ ἐκδοθῇ καὶ ἡ ὑπὸ τοῦ ἄρθρου 216 τοῦ Ν. 4173 «περὶ Δασικοῦ Κώδικος» ἀπαιτουμένη ἄδεια, πάσης σχετικῆς δικαιοπραξίας οὔσης ἀκύρου ἄνευ τηρήσεως τῆς προϋποθέσεως ταύτης.

Τέλος οἱ ἐνδιαφερόμενοι δέον νὰ ἔχωσιν ὑπ'ὄψιν των ὅτι ἡ παροῦσα δὲν ἔχει τὴν ἔννοιαν ἀναγνωρίσεως κυριότητος ἢ παντὸς ἑτέρου δικαιώματος ὑπὲρ τῶν ἐνδεικτικῶς ἀναγραφομένων ὡς δικαιούχων.

Ὁ Νομάρχης
Ἀθ. Τσαρμακλῆς

Γ. ΑΝΑΣΤΑΣΙΑΔΗΣ
Βενιζέλου 27 ΒΕΡΟΙΑ
ΕΙΔΗ ΚΥΝΗΓΙΟΥ
ΟΠΛΑ ΚΥΝΗΓΕΤΙΚΑ
Ἀποκλειστικὸς ἀντιπρόσωπος τῶν Σκόντα, ΜόντεΚάρλο
Ἐπισκευαὶ ὅπλων καὶ γέμισμα φυσιγγίων σὲ χαμηλὲς τιμές.

Ἀριθμὸς 28912

ΠΕΡΙΛΗΨΙΣ ΠΡΟΓΡΑΜΜΑΤΟΣ ΠΛΕ ΣΤΗΡΙΑΣΜΟΥ ΑΚΙΝΗΤΩΝ

Ὁ Συμβολαιογράφος καὶ κάτοικος Βεροίας, Θωμᾶς Γ. Καλλιμπάκας

Δηλοποιῶ ὅτι

Ἐπισπεύσει τοῦ Πελοπίδα Κατωπόδη κατοίκου Ἀθηνῶν, ἐνεργοῦντος ὡς ἐπιτρόπου τῶν ἀνηλίκων τέκνων τοῦ φονευθέντος ἀδελφοῦ του Γεωργίου Κατωπόδι, Ἀνδρέου καὶ Στυλιανοῦ Γεωργίου Κατωπόδι, εἶχεν προσδιορισθῆ πλειστηριασμὸς διὰ τὴν 26 Ἰανουαρίου 1964, ἐνώπιόν μου, τῶν δέκα ἑκατοστῶν τῶν τεσσάρων πέμπτων ἐξ ἀδιαιρέτου, ἑνὸς δασοκτήματος κειμένου εἰς τὴν θέσιν Δασόκτημα Παλατιτσίων, ἐκτάσεως τοῦ ὅλου στρεμμάτων ὀκτὼ χιλιάδων τετρακοσίων τεσσαράκοντα ἐννέα (8 449) τοῦ ὀφειλέτου Διομήδους Ἐλευθερίου Γκουνταμάνη. κατοίκου Νέου Πύργου (Ἀγιάννη) Πιερίας, κατασχεθέντων δυνάμει τῆς ὑπ' ἀριθμὸν 1761)1963 ἐκθέσεως ἀναγκαστικῆς κατασχέσεως τοῦ δικαστικοῦ κλητῆρος τῶν ἐν Βεροίᾳ πρωτοδικῶν Φιλίππου Κοκκαρ άρη, ὅστις πλειστηριασμὸς ἀνεβλήθη δυνάμει τῆς ὑπ' ἀριθμὸν 704)1963 ἀποφάσεως τοῦ κ. Προέδρου τῶν ἐν Βεροίᾳ Πρωτοδικῶν. Ἤδη κατόπιν δηλώσεως διὰ τῆς ὑπ' ἀριθμὸν 25 299)10 Δεκεμβρίου 1964 πράξεως τοῦ γραφείου μου, δι'ἧς δηλοῦται ἡ συνέχισις τοῦ πλειστηριασμοῦ τούτου, συμφώνως τοῖς ἄρθροις 893 καὶ 894 τῆς Πολιτικῆς Δικονομίας, ὑπὸ τῆς ἐν Ἀθήναις ἑδρευούσης Ἀνωνύμου Ἑταιρίας ὑπὸ τὴν ἐπωνυμίαν Ἐμπορικὴ Τράπεζα τῆς Ἑλλάδος νομίμως ἐκπροσωπουμένης ὑπὸ τοῦ Ἀθανασίου Κυρίτση, διευθυντοῦ καὶ Παναγιώτου Ἀνδρέου τμηματάρχου, δικαιουμένης λαμβάνειν δυνάμει τῆς ὑπ'ἀρ 500)1964 ἀποφάσεως τοῦ Δικαστηρίου τῶν ἐν Βεροίᾳ Πρωτοδικῶν δραχὰς 35 500 νομιμοτόκως ἄχρις ἐξοφλήσεως συμφώνως μὲ τὴν ὑπ ἀριθμὸν 2023)18 Δεκεμβρίου 1964 δηλοποίησιν προγράμματος πλειστηριασμοῦ, τοῦ δικαστικοῦ κλητῆρος τῶν ἐν Βεροίᾳ Πρωτοδικῶν Φιλίππου Κοκκαλιάρη, ἤθελεν ἐνεργηθῆ ὁ ἐκκρεμὴς οὗτος πλειστηριασμὸς τὴν 22 Ἰανουαρίου 1966 ὅστις κατόπιν κοινῆς συναινέσεως ἐπισπεύδοντος καὶ ὀφειλέτου ἀνεβλήθη. Ὁ ἀναβληθεὶς οὗτος πλειστηριασμὸς κατόπιν τῆς ὑπ'ἀριθμὸν 2354)14 Μαρτίου 1966 δηλοποιήσεως προγράμματος πλειστηριασμοῦ τοῦ δικαστικοῦ κλητῆρος τῶν ἐν Βεροίᾳ Πρωτοδικῶν Φιλίππου Κοκκαλιάρη, θέλει ἐνεργηθῆ ἐνώπιον μου ἢ ἐνώπιον τοῦ νομίμου ἀναπληρωτοῦ μου τὴν 17 Ἀπριλίου 1966 ἡμέραν Κυριακήν, ἀπὸ τῆς δεκάτης ὥρας π μ. μέχρι τῆς δωδεκάτης μεσημβρινῆς, ἐν Βεροίᾳ Πρωτευούσῃ τοῦ Δήμου Βεροίας παρὰ τῇ πλατείᾳ Ἁγίου Ἀντωνίου καὶ ἔξωθι τοῦ καφενείου κληρονόμων Ἰωάννου Χαρίση ἢ καιροῦ μὴ ἐπιτρέποντος ἐντὸς αὐτοῦ, συνήθη τόπῳ τῶν πλειστηριασμῶν, τοῦ ἀναγκαστικῶς κατασχεθέντος ἀκινήτου δυνάμει τῆς ὑπ'ἀριθμὸν 1761)1963 ἐκθέσεως ἀναγκαστικῆς κατασχέσεως ἀκινήτου, τοῦ δικαστικοῦ κλητῆρος τῶν ἐν Βεροίᾳ Πρωτοδικῶν Φιλίππου Κοκκαλιάρη, ἀνῆκον ὡς πρὸς τὰ δέκα ἑκατοστὰ τῶν τεσσάρων πέμπτων εἰς τὸν Διομήδην Γκουνταμάνην ἤτοι στρέμματα 844,90, ἑνὸς δασοκτήματος κειμένου ἐν τῇ θέσει Δασόκτημα Παλατιτσίων, τῆς Κοινότητος Παλατιτσίων, Εἰρηνοδικείου Βεροίας, ἐκτάσεως, τοῦ ὅλου στρεμμάτων ὀκτὼ χιλιάδων τετρακοσίων τεσσαράκοντα ἐννέα (8.449) καὶ συνορευομένου γύρωθεν μὲ αὐτοκινητόδρομον Συκιᾶς,, Παλατιτσίων μέχρι τῆς θέσεως Πουρνάρι, ἀπὸ δὲ τῆς θέσεως Πουρνάρι ἀκολουθεῖ ἡμιονικὸν δρόμον, πρὸς τὸ χωρίον Παλατίτσια, μέχρι συναντήσεως τοῦ ρεύματος Ἁγίων Πάντων (Νῦν Δασος Δημοσίου) κορυφογραμμὴ δευτερεύουσα (ἀντέρισμα) ἐκ τῆς θέσεως Λυκοπήγαδο πρὸς Βρύσην Σαρακίνας, δάσος Ἐλαφίνας, Δάσος ΕΔΕΠ, (Συκιᾶς) Δάσος Φιλουριᾶς, καὶ ἀγροτικὴ περιοχὴ τοῦ χωρίου Παλατιτσίων περιλαμβάνει δὲ τὰ ὑπ' ἀριθμοὺς 1,2,3, 4α, αβ, δγ, 5, 6,7,8,9, καὶ 13 τεμάχια (τμήματα καὶ συστάδες) μὲ εἰδικὰς τοπωνυμίας Γραντιᾶ, Σέλωμα, Καπνὸς, Γ ορτζιᾶ Ρεῦμα Καλοῦ, Σκαμένη Πέτρα, Ζαρκάδα—Ράχη, Ραχόνια, Γρηγόρι, Βὸδ , Ντόνα—Λυκόπια, Κερασιᾶ, Κοῦκος, Κόκκινος Ὄκτος, Γρηγόρι—Βόδι, Μπάρα, Ἅγιος Κωνσταντῖνος, Μανωλοπούλου, Στρούγγα, Σαρακίνα, Μεσούχνι, Λειβαδίτσα, Πουρνάρι, Πουρναρόπουλο, Βρύση, Πηγάδι, Λατομεῖον, Κυποπήγαδο, Βουσδουρόπετρες, Βίγλα, Τσικάρια. καὶ Γοῦρνες, ἐκτιμηθέντος ἀντὶ δραχμῶν 80 000. Ὅτι ὁ πλειστηριασμὸς τούτου ἐνεργεῖται ἵνα ἡ ἐπισπεύδουσα πληρωθῇ τὴν ἀπαίτησίν της, ἐκ δραχ 35 500, συμφώνως τῇ προκοινοποιηθείσῃ ἐπιταγῇ ὡς καὶ τοὺς νομίμους τόκους.

Ὡς πρώτη προσφορὰ διὰ τὴν ἔναρξιν τοῦ πλειστηριασμοῦ, Θέλει χρησιμεύσει ἡ παρὰ τῆς ἐπισπευδούσης προσφερθεῖσα τοιαύτη ἤτοι δραχμαὶ 20 000

Ὁ ὑπερθεματιστὴς δέον νὰ καταβάλῃ τὸ ἐκπλειστηρίασμα εἰς τὸ Δημόσιον Ταμεῖον Δανείων καὶ Παρακαταθηκῶν, τὸ δὲ οἰκεῖον γραμμάτιον θέλει μοὶ προσκομίσῃ ἄλλω: ἐνεργηθήσεται ἀναπλειστηριασμὸς εἰς βάρος του. Τὸ φερέγγυον τῶν πλειοδοτῶν εἶναι τῆς ἀπολύτου κρίσεώς μου. Εἰς περίπτωσιν μὴ ἐμφανίσεως τελευταίου πλειοδότου, ἡ ἐπισπεύδουσα θέλει συμψηφίσῃ τὸ ἐκπλειστηρίασμα εἰς τὴν ἀπαίτησίν της. Ἡ ἐπισπεύδουσα οὐδεμίαν εὐθύνην φέρει δι' ὕπαρξιν βαρῶν καὶ τυχὸν ἐκνίκησιν τρίτων.

Τὰ κηρύκεια δικαιώματα καὶ τὰ τοιαῦτα τοῦ Συμβολαιογράφου βαρύνουσι τὸν τελευταῖον ὑπερθεματιστὴν

Τὸ ὡς ἄνω περιγραφόμενον Δασόκτημα, εἶναι ὑποθηκευμένον 1) Διὰ δραχμὰς (100.000) ὑπὲρ τῶν πωλητῶν, τοῦ κτήματος Ξενοφῶντος Γεωργίου Παπαγεωργίου κλπ 2) Διὰ Δραχμὰς 50 000 ὑπὲρ τοῦ ἐν Βεροίᾳ Ὑποκαταστήματος τῆς ΑΤΕ. καὶ 3) Διὰ δραχ 133.800 ὑπὲρ τοῦ Λαζάρου Γεωργίου Φιλιππίδη κατοίκου Θεσσαλονίκης.

Ἐγένετο ἐν Βεροίᾳ σήμερον τὴν πρώτην (1) τοῦ μηνὸς Ἀπριλίου, τοῦ χιλιοστοῦ ἐννεακοσιοστοῦ ἑξηκοστοῦ ἕκτου (1966) ἔτους ἡμέραν Παρασκευή, καὶ ἐν τῷ Συμβολαιογραφείῳ μου κειμένῳ ἐν τῇ ἐνταῦθα καὶ ἐπὶ τῆς ὁδοῦ Βασιλέως Κωνσταντίνου 151, ἰδιοκτησία Εὐαγγέλου Πασσιᾶ, ἥτις ἀναγνωσθεῖσα καὶ βεβαιωθεῖσα ὑπεγράφη παρ' ἐμοῦ τοῦ Συμβολαιογράφου καὶ ἐσφραγίσθη.

Ὁ Συμβολαιογράφος
Θ. Γ. Καλλιμπάκας

ΤΥΠΟΓΡΑΦΕΙΟΝ
ΝΙΚ. ΓΙΟΒΑΝΟΠΟΥΛΟΥ
ΙΠΠΟΚΡΑΤΟΥΣ 1
Τηλ. 4-02
ΒΕΡΟΙΑ
ΚΑΛΛΙΤΕΧΝΙΚΗ ΕΡΓΑΣΙΑ
ΛΟΓΙΚΑΙ ΤΙΜΑΙ
ΔΙΑ ΚΑΘΕ ΤΥΠΟΓΡΑΦΙΚΗΝ ΕΡΓΑΣΙΑΝ
ΤΗΛΕΦΩΝΗΤΕ ΣΤΟ
4-02

ΑΝΑΚΟΙΝΩΣΙΣ

Ὁ Δήμαιχος Βεροίας
Ἀνακοινοῖ ὅτι:

Κατόπιν τῆς ὑπ' ἀριθ. 54300)629)33-66 Τηλ)κῆς διαταγῆς τοῦ Ὑπουργείου Γεωργίας πρὸς τὴν Δ)νσιν Γεωργίας Ν. Ἠμαθίας καὶ βάσει τῆς ὑπ' ἀριθ. 44798) 25-2-66 ἀποφάσεως του ἀνακοινωθεῖσαν πρὸς τὴν ἀγροτράπεξαν θέλει ἐπιδοτηθεῖ κατὰ τὸ τρέχον καλλιερ)κὸν ἔτος ὁ βαμβακόσπορος σπορᾶς πρὸς 3,45—3,50 δραχμὰς κατὰ χιλ)μον. Κατόπιν τούτου ὁ βαμβακόσπορος ἀπολυμασμένος ἢ καὶ ἀπεντομωμένος θέλει διατεθῆ εἰς τοὺς καλλιεργητὰς εἰς τὴν τιμὴν τῶν 3 δραχ. κατὰ κιλόν.

Ἡ ἐπιδότησις τῆς καλλιεργείας βάμβακος θὰ καταβληθῆ οὐχὶ βάσει τῆς στρεμματικῆς ἐκτάσεως,ἀλλὰ τῆς παραγωγῆς συσπόρου βάμβακος πρὸς 1,50 κατὰ χιλιόγραμμον.

Δέον ὅπως ἀποτραπῆ τελείως ἡ χρησιμοποίησις βαμβακοσπόρου ἐμπορίου συνεπαγομένη τὸν ἀποκλεισμὸν ἐκ τῆς καταβληθεισομένης καὶ διὰ τὴν ἐφετεινὴν καλ)γειαν ἐπιδοτήσεως.

Ὁ Δήμαρχος Βεροίας
Εὐθ. Τσελέπογλου

ΕΠΙΔΟΤΗΣΙΣ ΡΟΔΑΚΙΝΩΝ

Ἐκ τῆς Ἑνώσεως Γεωργ. Συν)σμῶν Βεροίας μᾶς ἀνεκοινώθη ὅτι ἄρχισε ἡ πληρωμὴ τῆς ἐπιδοτήσεως ροδακίνων ἐσοδείας 1965 πρὸς 0,30 δρχ. κατὰ κιλόν.

ΕΠΙΣΚΕΨΙΣ ΕΙΣ ΤΑ ΨΥΓΕΙΑ Ε.Τ.Ε.Α.Π.

Ἀπὸ δημοσιογραφικὸ καθῆκον ἐπισκεφθήκαμε τὰ ἀνεγειρόμενα ψυγεῖα εἰς Σ. Σταθμὸν καὶ ὡς μᾶς ἐπληροφόρησε ὁ ψυκτικὸς μηχανικὸς κ. Παρ. Κων)νίδης ὁ ὁποῖος εὐγενῶς προσφερθεὶς μᾶς ἐξενάγησεν, προβλέπεται δὲ ὅτι θὰ δοθοῦν εἰς λειτουργίαν περὶ τὰ τέλη τοῦ μηνός Μαΐου.

Ἐντύπωσιν μᾶς ἐπροκάλεσεν τὸ μέγεθος αὐτῶν καὶ ἡ ἐσωτερικὴ ἀπεραντωσύνη τους, ἡ ὁποία κατὰ τὰς βεβαιώσεις τοῦ ξεναγοῦ μας εἶναι ἡ μεγαλυτέρα τῆς Εὐρώπης καὶ ἔχουν τοποθετηθῆ τὰ τελειοτά του ψυκτικοῦ τύπου μηχανήματα ἅτινα θὰ ἐπαρκοῦν ἀκριβῶς δίδοντας μεγαλυτέρας ποσότητας τῶν προβλεπομένων ψυχρομονάδων.

Τὸ ἐσωτερικὸν παγοποιεῖον του, ἔχει δυναμικότητα περίπου 1800 κολῶνες ἀνὰ 24ωρον. Οἱ δὲ θάλαμοι τούτου, τόσον τῆς προψύξεως ὅσον καὶ τῆς συντηρήσεως, θὰ χωροῦν ἄνετα, 14.000 τόννους φρούτων.

Πρωτοτυπίαν παρουσιάζει τὸ ψυκτικὸν τοῦνελ, στὸ ὁποῖον θὰ προπαγώνονται καὶ θὰ φορτώνονται τὰ φροῦτα, ὁ δὲ πάγος ὅστις θὰ τοποθετεῖται εἰς τὰς παγαποθήκας τῶν ψυγείων βαγονίων, θὰ ρίχνεται ὑπὸ μορφὴν ἀλεσμένου τρίματος, καινοτομίαν εἰσαχθεῖσαν προσφάτως ἐκ Γαλλίας. Ἡ μεταφορὰ τοῦ πάγου ἐκ τῶν θαλάμων, μέχρι τοῦ ψυκτικοῦ τοῦνελ, τὸ ὁποῖον χωρεῖ ἄνετα 11 βαγόνια ψυγεῖα, θὰ γίνεται αὐτομάτως διὰ μηχανικῶν μέσων.

Γνωρίσαμε καὶ ἄλλας βελτιώσεις πολλὰς, ποὺ γιὰ πρώτη φορὰ γίνονται σὲ Ἑλληνικὰ ψυγεῖα, ἀλλὰ δὲν τὰ ἀναφέρουμε διότι θὰ ἦτο κουραστικὴ ἡ ἀπαρρύθμισις τεχνικῶν ὅρων διὰ τὸ ἀναγνωστικὸν κοινόν.

Πάντως ὅπως μᾶς ἐβεβαίωσεν ὁ κ. Κων)δης καὶ ὅπως διαπιστώσαμεν καὶ οἱ ἴδιοι, τὸ τεράστιο αὐτὸ ψυγεῖο θὰ ἐπαρκέση εἰς τὰς ἀνάγκας τοῦ Νομοῦ μας, χωρὶς νὰ θίξη τὰ ὑπάρχοντα τοιαῦτα.

Θεωροῦμε ὑποχρέωσί μας νὰ ἀπευθύνουμε ἕνα μεγάλο εὐχαριστῶ, εἰς τὸν εὐγενικὸ ξεναγό μας.

ΣΥΝΕΧΙΖΕΤΑΙ Η ΠΑΡΑΔΟΣΙΣ ΤΩΝ ΚΑΠΝΩΝ

Συνεχίζεται ἡ παράδοσις τῶν καπνῶν εἰς τὴν ΣΕΚΕ, Αὐστροελληνική, Μιχαηλίδη κλπ. ὑπὸ καπνοπαραγωγῶν τῆς περιοχῆς Κατερίνης εἰς τὴν ὁποίαν ὑπάγονται καπνικῶς τὰ χωρία Παλατίτσια, Βεργίνα, Νεόκαστρο, Πρόδρομος, Συκιὰ κλπ.

Ἡ ποικιλία ποὺ παραδίδεται εἶναι ἡ «Σαμψών». Ὡς πληροφορούμεθα ὑπὸ τῶν ἑταιριῶν καὶ καπνεμπόρων ἀγοράζονται τὰ πρώτης ποιότητος γύρω στὰ 30 ο)ο μὲ τιμὲς 30—32 δραχ. κατὰ κιλόν.

Τὰ δεύτερα μὲ τιμὲς 29 καὶ τὰ τρίτα ἕως 28. Τὰ 4ης ποιότητος ἤτοι ποσοστὸν 30 ο)ο παραμένουν εἰς χείρας τῶν καπνοπαραγωγῶν. Οὐδεμία δὲ ζήτησις αὐτῶν πρὸς τὸ παρὸν ὑπάρχει.

ΠΡΟΤΑΣΕΙΣ ΓΙΑ ΤΟΝ ΕΞΟΠΛΙΣΜΟ ΨΥΓΕΙΩΝ

Ὑπὸ τριῶν ἀνατολικῶν χωρῶν (Ἀνατ. Γερμανίας, Πολωνίας καὶ Ρουμηνίας) ὑπεβλήθησαν προτάσεις γιὰ τὴν προμήθεια καὶ ἐγκατάστασι τοῦ Μηχανικοῦ ἐξοπλισμοῦ τοῦ ψυγείου καὶ κονσερβοποιείου. τοῦ ἐργοστασίου κονσερβοποιΐας φρούτων καὶ Λαχανικῶν τῆς Νέας Περάμου, μὲ ἀνταλλαγὴ καπνῶν καὶ γεωργικῶν προϊόντων.

Αἱ προτάσεις μελετοῦνται ὑπὸ τοῦ Γεωργ. Συνεταιρισμοῦ καὶ τὴν κυβέρνησι, καὶ κατ' ἀρχὴν κρίνονται ἐπωφελεῖς.

ΤΥΠΟΓΡΑΦΕΙΟΝ
ΝΙΚ. ΓΙΟΒΑΝΟΠΟΥΛΟΥ
ΙΠΠΟΚΡΑΤΟΥΣ 1
Τηλ. 4-02
ΒΕΡΟΙΑ
ΚΑΛΛΙΤΕΧΝΙΚΗ ΕΡΓΑΣΙΑ ΛΟΓΙΚΑΙ ΤΙΜΑΙ
ΠΡΟΣΟΧΗ! Οὐδεμίαν σχέσιν ἔχομεν πλέον μὲ τὸ ἐπὶ τῆς ὁδοῦ Βικέλλα χαρτοτυπογραφεῖον Γιοβανοπούλου.
ΔΙΑ ΚΑΘΕ ΤΥΠΟΓΡΑΦΙΚΗΝ ΕΡΓΑΣΙΑΝ ΤΗΛΕΦΩΝΗΤΕ ΣΤΟ
4-02

Παρὰ τῆς Ν.Ε. ΕΔΑ Ἡμαθίας μᾶς ἀπεστάλη ἡ κάτωθι δημοσίευσις:

ΠΡΟΚΗΡΥΞΗ ΣΤΟΝ ΛΑΟ ΗΜΑΘΙΑΣ

Ἀγαπητοὶ συμπατριῶτες

Στὶς 25 Μαρτίου 1821, οἱ προπάτορές μας ἑνωμένοι καὶ ὀργανωμένοι στὴν ἀδάμαστη Φιλική Ἑταιρεία, ξεσηκώθηκαν κατὰ τοῦ Τουρκικοῦ ζυγοῦ, γιὰ τὴν Ἐθνικὴ Ἀνεξαρτησία, τὴ δημιουργία Ἑλληνικοῦ, Δημοκρατικοῦ Κράτους Δικαίου καὶ τὴν ἀποκατάσταση τῶν φτωχῶν ἀγωνιστῶν μὲ τὴν διανομὴ τῶν τσιφλικιῶν τῶν κοτζαμπάσηδων καὶ Μοναστηριακῶν.

Καὶ ἐνῶ ἡ ἐθνικὴ Ἀνεξαρτησία, ὕστερα ἀπὸ σκληροὺς καὶ αἱματηροὺς ἀγῶνες, ἀπεκατεστάθη, τὰ προβλήματα τοῦ λαοῦ ἔμειναν ἄλυτα; καὶ μάλιστα μπλέχτηκαν πιὸ πολύ, ἐξ αἰτίας τῆς ἐπέμβασης τῶν ξένων στὰ πολιτικὰ καὶ οἰκονομικὰ μας πράγματα καὶ τὴ ντόπια ἀντίδραση τῶν κοτζαμπάσηδων.

Οἱ μετέπειτα ἀγῶνες τοῦ Ἔθνους καὶ τοῦ λαοῦ ἀπέβλεπαν στὴν ὁλοκλήρωση τῆς Ἐθνικῆς ἀποκαταστάσεως καὶ στὴν ἐπίλυση τῶν οἰκονομικῶν προβλημάτων.

Δυστυχῶς, σήμερα ἡ Ἐθνικὴ ἐπέτειος, βρίσκει τὸ λαό μας νὰ μάχεται γιὰ τἀΐδια προβλήματα. Γιὰ ἀποκατάσταση τῶν Κυριαρχικῶν του Δικαιωμάτων στὴν διακυβέρνηση τῆς Χώρας, γιὰ κατοχύρωση τῆς Συνταγματικῆς τάξης καὶ νομιμότητας, γιὰ τὴν αὐτοδιάθεση τῆς Κύπρου, γιὰ ἀποδέσμευση τοῦ Ἔθνους ἀπὸ τὸν ἀσφυκτικὸν κλοιὸ τῶν ξένων μονοπωλίων καὶ γιὰ τὴν οἰκονομικὴ ἀνάπτυξη τοῦ τόπου καὶ αὔξηση τοῦ βιοτικοῦ ἐπιπέδου τοῦ λαοῦ.

Σ' αὐτὸν τὸν Ἐθνικὸ ἀγῶνα, ἔχομε χρέος νὰ δώσωμε τὸ παρὼν ὅλοι οἱ Ἕλληνες, γιὰ μιὰ Ἑλλάδα Ἀνεξάρτητη, Δημοκρατικὴ καὶ εὐημερούσα, ὅπως τὴν ὁραματίσθηκαν οἱ πρωτεργάτες τῆς Ἐθνικῆς μας Παλιγγενεσίας, τῶν ὁποίων τὴν μνήμην τιμοῦμε.

ΖΗΤΩ Η 25 ΜΑΡΤΙΟΥ.

ΖΗΤΩ Η ΑΥΤΟΔΙΑΘΕΣΗ ΤΗΣ ΚΥΠΡΟΥ.

Η Ν. Ε. ΕΔΑ Ν. ΗΜΑΘΙΑΣ

ΕΞΟΡΜΗΣΕΙΣ

Συνέχεια ἐκ τῆς 1ης σελίδος

ὑποχρεωμένοι νὰ κουβαλᾶνε μὲ παγούρια νερὸ καὶ νὰ ἀντιμετωπίζουν τὴν φοβερὴ θερινὴ ζέστη μὲ Τσάι Νομίζουμε πὼς θὰ ἦ αν δίκαιο νὰ ξαναμπῆ σὲ λειτουργία καὶ νὰ δοθῆ σὲ κοινὴ χρῆσι ἡ προαναφερθεῖσα πηγή.

Καὶ τελειώνοντας ἄς μᾶς ἐπιτραπῆ νὰ παρατηρήσουμε καὶ κάτι ποὺ ἀσφαλῶς δὲν ὑπέπεσε στὴν ἀντίληψι τῶν ἁρμοδίων τῆς Δημαρχίας Τὰ πεῦκα τοῦ Συν)σμοῦ Παπάγου γέμισαν ξανὰ κάμπιες, ποὺ ἄν δὲν ἐξαντοθοῦν ἐγκαίρως θὰ καταστρέψουν τὴν μόνη πευκόφυτη περιοχή μας.

Ἄς ἐπιληφθοῦν τοῦ ἔργου ἐγκαίρως πρὶν εἶναι πολὺ ἀργὰ διὰ τὴν σωτηρίαν τοῦ λίγου πράσινου ποὺ μᾶς μένει.

Γ. ΑΝΑΣΤΑΣΙΑΔΗΣ
Βενιζέλου 27 ΒΕΡΟΙΑ
ΕΙΔΗ ΚΥΝΗΓΙΟΥ
ΟΠΛΑ ΚΥΝΗΓΕΤΙΚΑ
Ἀποκλειστικὸς ἀντιπρόσωπος τῶν Σκόντα, Μόντε Κάρλο
Ἐπισκευαὶ ὅπλων καὶ γέμισμα φυσιγγίων σὲ χαμηλὲς τιμὲς.

ΤΑΧ. Δ)ΝΣΙΣ ΗΜΑΘΙΑΣ

ΑΝΑΚΟΙΝΩΣΙΣ

Ἀνακοινοῦμεν ὅτι τὸ σύστημα τῆς καθιερώσεως τῶν Ταχ. Τομέων κατ' ἀριθμοὺς καθιερώθη καὶ εἰς τὴν πόλιν τῆς Θεσ)νίκης.

Κατόπιν τούτων συνιστῶμεν πρὸς τοὺς ἀποστολεῖς καὶ παραλήπτας ἐπιστολῶν καὶ λοιπῶν ἀντικειμένων ἐν γένει τὰ κάτωθι.

Ἐπὶ τῶν ἐπιστολῶν καὶ λοιπῶν ἐν γένει Ταχυδρομικῶν ἀντικειμένων προοριζομένων διὰ τὴν πόλιν τῆς Θεσσαλονίκης καὶ τοὺς πέριξ αὐτῆς συνοικισμοὺς παρακαλοῦνται οἱ ἀποστολεῖς νὰ ἀναγράφωσι εὐαναγνώστως πλήρη τὴν διεύθυνσιν τοῦ παραλήπτου ἤτοι ὀνοματεπώνυμον, ὁδὸν, ἀριθμὸν, περιοχὴν ἡ συνοικισμὸν καὶ ωόλιν. Παρὰ τὴν πόλιν πρέπει ἀπαραιτήτως νὰ ἀναγράφεται ὁ ἀριθμὸς τοῦ Ταχ. Τομέως ὡς τοῦτο ἐφαρμόζεται ἀπὸ ἐτῶν διὰ τὰς Ἀθήνας καὶ Πειραιᾶ ἐπ' ὠφελείᾳ ὑμῶν.

π.χ. Κον Γ. Ἀντωνιάδην
Ὁδὸν Ἐγνατίας 82
Θεσσαλονίκη Τ. Τ. 17
ἢ Κον Ἰωάννην Βασιλειάδην
Ρήγα Φερραίου 8
Βάρνα
Θεσσαλονίκη Τ.Τ. 555

Ἐκ τῆς Ταχ. Δ)νσεως Ἡμαθίας

ΠΑΝΕΛΛΗΝΙΟΝ ΣΥΝΕΔΡΙΟΝ ΘΗΡΑΣ

Τὴν 15ην Ἀπριλίου 1966 θὰ συνέλθη εἰς Ἀθήνας πανελλήνιον συνέδριον τῶν κυνηγητικῶν συλλόγων μὲ θέμα τὴν τροποποίησιν τοῦ ὑφισταμένου κυν. Νόμου

Ὑπὸ τῶν διαφόρων συλλόγων ἔχουν προταθεῖ κατὰ καιροὺς διάφοραι τροποποιήσεις καὶ βελτιώσεις.

Σκοπὸς τοῦ συνεδρίου θὰ εἶναι ἡ ἔγκρισις ὑπὸ ὅλων τῶν σωματείων ἑνὸς νομοσχεδίου πρὸς προστασίαν τῆς θήρας, καὶ ἡ ὑποβολὴ αὐτοῦ εἰς τὸ ὑπουργεῖον Γεωργίας πρὸς ψήφισιν.

Εἰς ἐρώτησίν μας στὸν πρόεδρο τοῦ ἐδῶ Συλλόγου κ. Δημ. Κλήμη ἐὰν ὁ νομός μας θὰ ἀντιπροσωπευθῆ εἰς τὸ συνέδριον Ἀθηνῶν, οὗτος μᾶς ἀπήντησε ὅτι ὄχι μόνο θὰ σταλοῦν δύο μέλη τοῦ Δ. Συμβουλίου, ἀλλὰ καὶ θὰ ζητηθῆ ἐπιμόνως ὅπως συμπεριληφθοῦν ὁρισμένα ἄρθρα εἰδικῶς διὰ τὸν νομόν μας καὶ γενικὰ διὰ τὴν Μακεδονίαν, τὰ ὁποῖα ἔχει μελετήσει ἐπισταμένως μετὰ τοῦ Γεν. Γραμμ. κ. Νικ. Ἀρτοπούλου. Τὸ Συνέδριον ὅπως πληροφορούμεθαθὰ διαρκέση ἐπὶ τριήμερον θὰ γίνη δὲ ἔναρξις αὐτοῦ ὑπὸ τοῦ ὑπουργοῦ Γεωργίας κ. Βασματζίδη καὶ τοῦ Διευθυντοῦ τῆς θήρας κ. Κλόσα.

Ἐπὶ τῇ εὐκαιρίᾳ τῆς συνεντεύξεως μας μετὰ τοῦ κ. Κλήμη μᾶς παρακάλεσε οὗτος ὅπως δημοσιεύσουμε καὶ τὴν ἀπόφασίν του διὰ τὴν κλῆσιν γενικῆς συνελεύσεως τοῦ κυνηγ. Συλλόγου Βεροίας διὰ τὴν ἔγκρισιν ὑπ' αὐτῆς τῶν εἰδικῶν ἄρθρων ποὺ ἔχει κατὰ νοῦν νὰ προτείνη εἰς τὸ Πανελλήνιον Συνέδριον.

Κύριος ὁμιλητὴς θὰ εἶναι ὁ δημοσιογράφος καὶ συνεργάτης τοῦ περιοδικοῦ «Κυνηγεσία καὶ Κυνοφιλία» κ. Παναγιώτης Κωνσταντινίδης ὅστις ἔχει κληθεῖ εἰδικῶς ἐξ Ἀθηνῶν διὰ τὸν σκοπὸν αὐτόν.

Ἡ ἀνακοίνωσις τῆς ἡμερομηνίας τῆς γεν. Συνελεύσεως θὰ ἀνακοινωθῆ εἰς τὸ ἑπόμενον φύλλον τῆς ἐφημερίδος μας.

ΤΟΕΒ ΤΡΙΠΟΤΑΜΟΥ ΑΝΑΚΟΙΝΩΣΙΣ

Προκειμένου ὁ Τοπικὸς Ὀργανισμὸς Ἐγγείων Βελτιώσεων Τριποτάμου Βεροίας νὰ προσλάβη κατὰ τὴν ἀρδευτικὴν περίοδον 1966 ἐποχιακὸ προσωπικὸν ἤτοι: 2 ἐπόπτας καὶ 24 ὑδρονομεῖς, ἐπὶ τέσσαρας μῆνας περίπου, καλεῖ τοὺς ἐνδιαφερομένους ὅπως ὑποβάλλουν εἰς τὸν Ὀργανισμὸν μέχρι τὴν 23-4-1966 σχετικὴν αἴτησιν προσλήψεως.

ΚΑΝΑΔΙΚΕΣ ΛΕΥΚΕΣ
ΤΑ ΦΥΤΩΡΙΑ
Κ. ΑΝΑΣΤΑΣΟΠΟΥΛΟΥ
Διαθέτουν ἐγγυημένα φυτὰ Καναδικῆς λεύκης τῶν ἐκλεκτῶν κλώνων 214-455-ΒΙΝΤΕΛ
ΦΥΤΩΡΙΑ ΣΤΑΥΡΟΣ ΒΕΡΟΙΑΣ
Γραφεῖον Ἀλεξανδρείας Κεντρικῆς 80 τηλ. 88
Γραφ. Θεσ)νίκης Κομνηνῶν 19 Τηλ. 72-480

ΖΑΠΠΕΙΟΝ
ΤΟ ΜΕΓΑΛΥΤΕΡΟ ΑΣΤΥΝΟΜΙΚΟ ΑΡΙΣΤΟΥΡΓΗΜΑ ΟΛΩΝ ΤΩΝ ΕΠΟΧΩΝ
7 ΧΡΥΣΟΙ ΑΝΘΡΩΠΟΙ
ΕΓΧΡΩΜΟΝ — ΑΚΑΤΑΛΛΗΛΩΝ
ΠΡΩΤΑΓΩΝΙΣΤΟΥΝ
ΡΟΣΣΑΝΑ ΠΟΝΤΕΣΤΑ
ΦΙΛΙΠ ΛΕΡΟΥΑ

ΣΥΜΠΑΡΑΣΤΑΣΙΣ ΒΟΥΛΕΥΤΩΝ ΠΡΟΣ ΤΟΥΣ

ΕΡΓΑΤΟΫΠΑΛΛΗΛΟΥΣ Υ. Ε. Β. ΑΛΕΞΑΝΔΡΕΙΑΣ

Πρὸς τὸ Προεδρεῖον
τῆς Βουλῆς

Διὰ τοὺς κ.κ. ὑπουργοὺς Γεωργίας καὶ Ἐργασίας

Καταθέτομεν τὸ συνημμένον ψήφισμα τῆς ἀπὸ 26—11—1965 ἐκτάκτου Γενικῆς Συνελεύσεως τοῦ Συνδέσμου Ἐργατοϋπαλλήλων ΥΕΒ Ἀλεξανδρείας—Ἡμαθίας συνηγοροῦντες καὶ πάλιν θερμότατα, ἐν συνεχείᾳ ἑ πανειλημμένων ἐπὶ τοῦ θέματος ἐνεργειῶν τῆς παρατάξεώς μας; διὰ τὴν σύντομον καὶ ἐξ ὁλοκλήρου ἱκανοποίησιν,ὡς δικαίων καὶ λογικῶν,τῶν διατυπουμένων εἰς τοῦτο αἰτημάτων:

1) Αὔξησις ἀποδοχῶν κατὰ 20 ο)ο εἰς ὁλόκληρον τὸ προσωπικὸν.

2) Μονιμοποίησις τοῦ ἐκτάκτου προσωπικοῦ τῆς ΥΕΒ.

3) Χορήγησις ἐπιδόματος συζύγου ἐκ 10ο)ο καὶ ἀναμόρφωσις τῶν πολυετιῶν εἰς 10ο)ο ἀνά 4ετίαν καὶ μέχρι τριῶν 4ετιῶν, ὡς ἰσχύει καὶ μὲ τὸ λοιπὸν προσωπικὸν τοῦ Ὑπ. Γεωργίας.

4) Ἐξίσωσις τῶν ἀποδοχῶν τῶν χειριστῶν προωθητήρων κλπ. μὲ τάς τῶν χειριστῶν ἐκσκαφέων, ὡς καὶ τῶν ἀρχιοδηγῶν μὲ τάς τῶν ἀρχιχειριστῶν ἐκσκαφέων.

5) Ἐπέκτασις ἐφαρμογῆς τῶν ἀργιῶν εἰς τὸ προσωπικὸν τῆς ὑπαίθρου καὶ τῶν ἐγκαταστάσεων.

6) Κατάργησις τοῦ ἄρθρου 38 τοῦ Α.Ν. 3881) 1958 εἰς τρόπον ὥστε νὰ ἐπιτραπῇ ἡ σύναψις Συλλογικῆς Συμβάσεως εἰς τὸ προσωπικὸν τῆς Υ.Ε.Β.

Ἀθῆναι «—2—66

Οἱ Βουλευταὶ
Α. Κύρκος,
Εὐάγ. Σακελλάρης
Ι. Παπαδημητρίου

ΔΙΑΜΑΡΤΥΡΙΑ ΓΟΝΕΩΝ ΚΑΙ ΚΗΔΕΜΟΝΩΝ ΔΙΑ ΤΗΝ ΑΠΟΜΑΚΡΥΝΣΙΝ ΤΟΥ ΙΕΡΟΔΙΑΚΟΝΟΥ ΑΜΒΡΟΣΙΟΥ

Γονεῖς καὶ κηδεμόνες τῶν μαθητῶν οἰκοτροφείου Βεροίας «Πελεκάν» καὶ ἄλλοι κάτοικοι τῆς Ἐπαρχίας Ἡμαθίας, διαμαρτυρόμεθα ἐντόνως διὰ τὴν ἄδικον καὶ ἄνευ λόγου ἀπομάκρυνσιν ἐκ τῆς Μητροπόκεως Βεροίας τοῦ Ἱεροδιακόνου Ἀμβροσίου Κυρατζῆ, τοῦ ἱδρυτοῦ τοῦ Σωματείου «Πελεκάν» καὶ διὰ τὴν ἀπομάκρυνσιν τοῦ εὐλαβοῦς λευΐτου Δαμιανοῦ Μαυρίδη, ἐφημερίου ἐνορίας Ἄμμου. Παρακαλοῦμεν δὲ τὰς ἀρχὰς τοῦ τόπου καὶ τοῦ Κράτους νὰ ἐπέμβουν διὰ τὴν ἀνάκλησιν τῆς ἐν λόγῳ ἀποφάσεως. Ἐν ἐναντίᾳ περιπτώσει δηλοῦμεν ὅτι θὰ προβῶμεν εἰς ἐντονωτέρας διαμαρτυρίας συγκροτοῦντες καὶ συλλαλητήρια.

Ἕπονται
46 ὑπογραφαί

Διὰ τὴν ἰδίαν ὑπόθεσιν ἀπεστάλησαν εἰς τὴν ἐφημερίδα μας πλεῖσται ὅσαι ἐπιστολαὶ μεταξὺ τῶν ὁποίων καὶ μία τῶν κατοίκων Διαβατοῦ μὲ 144 ὑπογραφάς. Οἱ κάτοικοι Διαβατοῦ διὰ τῆς ἐπιστολῆς των καταδικάζουν μὲ ἀγανάκτησιν τὴν ἀδικαιολόγητον ἀπομάκρυνσιν τῶν ὡς ἄνω κληρικῶν καὶ ζητοῦν ὅπως οἱ ἁρμόδιοι ἐνεργήσουν τὰ δέοντα διὰ τὴν ἀνάκλησιν τῆς ὡς ἄνω ἀποφάσεως. Δηλοῦν δὲ κατηγορηματικῶς ὅτι ἐν ἐσχάτῃ ἀνάγκη θὰ κατέλθουν καὶ στὸ πεζοδρόμιον ἀκόμη πρὸς ματοίωσιν παρομοίων πράξεων,

Εἶναι ἀλήθεια ὅτι μεγάλος θόρυβος ἔγινε γύρω ἀπὸ αὐτὸ τὸ θέμα, διότι οἱ ἀπομακρυνθέντες κληρικοὶ ἔχαιρον πράγματι ἐκτιμήσεως ἀπὸ τὸν θρησκεύοντα λαό μας διὰ τὴν φιλανθρωπικὴν καὶ χριστιανικὴν δρᾶσιν των. Πρὸς ἀποφυγὴν μελλοντικῶν σχολίων ἀλλὰ καὶ πρὸς ἱκανοποίησιν τῶν ἐντόνως διαμαρτυρομένων κατοίκων τῆς περιοχῆς μας, θὰ πρέπῃ νομίζομεν ἡ Ἱερὰ Μητρόπολις ἢ νὰ ἄρῃ τὴν ἀπόφασιν τῆς ἀπομακρύνσεως τῶν ὡς ἄνω κληρικῶν ἢ νὰ δώσῃ σχετικὰς ἐξηγήσεις διὰ τοὺς λόγους τῆς ἀπομακρύνσεώς των.

ΤΥΠΟΓΡΑΦΕΙΟΝ
ΝΙΚ. ΓΙΟΒΑΝΟΠΟΥΛΟΥ
ΙΠΠΟΚΡΑΤΟΥΣ 1
Τηλ. 4-02
ΒΕΡΟΙΑ
ΚΑΛΛΙΤΕΧΝΙΚΗ ΕΡΓΑΣΙΑ
ΛΟΓΙΚΑΙ ΤΙΜΑΙ

ΠΡΟΣΟΧΗ! Οὐδεμίαν σχέσιν ἔχομεν πλέον μὲ τὸ ἐπὶ τῆς ὁδοῦ Βικέλλα χαρτοτυποπωλεῖον Γιοβανοπούλου.

ΤΗΛΕΦΩΝΗΤΕ ΣΤΟ
4-02

Η ΝΕΚΡΑΝΑΣΤΑΣΙΣ ΤΩΝ ΠΙΣΤΟΠΟΙΗΤΙΚΩΝ ΚΟΙΝ. ΦΡΟΝΗΜΑΤΩΝ

Ἀνεβίωσεν καὶ πάλιν ὁ θεσμὸς τῶν πιστοποιητικῶν Κοινωνικῶν φρονημάτων καὶ ἔτσι, ἄκουσον, ἄκουσον, διὰ νὰ ἀσκήσῃ κανεὶς τὸ ἐπάγγελμα τοῦ ὁδοκαθαριστοῦ ἢ καὶ τοῦ νεκροθάφτη πρέπει νὰ ἔχῃ πιστοποιητικὸν κοινωνικῶν φρονημάτων!!!Δηλαδὴ μὲ ἄλλα λόγια δύο τρόποι ὑπάρχουν διὰ νὰ σκουπίζονται οἱ δρόμοι ἢ νὰ θάβωνται οἱ νεκροί, ἕνας ἐθνικόφρων καὶ ἕναςἀριστερὸς! Μὰ τὶ ρεζιλίκια πράγματα εἶναι αὐτά. Ποιός θὰ τὸ ἀκούσῃ καὶ δὲν θὰ ἀγανακτήσῃ.

Οὐδεμία παράταξις κύριοι ἔχει τὸ δικαίωμα νὰ ἐλέγχῃ τὰ κοινωνικὰ φρονήματα τῶν πολιτῶν. Οἱ πολῖτες εἶναι ἐλεύθεροι νὰ πιστεύουν ὅτι θέλουν. Σὲ δημοκρατικὰ πολιτεύματα τὸ φρόνημα δὲν διώκεται οὔτε εἶναι κολάσιμον. Διώκεται μόνον ἡ παρανομία καὶ διὰ τὴν ὁποίαν ὑπάρχουν οἱ νόμοι καὶ τὰ δικαστήρια.

Ἡ νεκρανάστασις τῶν πιστοποιητικῶν Κοινωνικῶν φρονημάτων καταδικάζεται ἀπὸ τὸ σύνολον σχεδὸν τοῦ Ἑλληνικοῦ λαοῦ καὶ ἐφαρμόζεται μόνον εἰς στρατοκρατικὰ καὶ ἀστυνομικὰ Κράτη.

Ἡ ὡς ἄνω νεκρανάστασις ἡ ὁποία διαιρεῖ τοὺς πολίτας εἰς Α καὶ Β κατηγορίαν, εἶναι ἀπαράδεκτη, ἡ δὲ κυβέρνησις καὶ πρὸ παντὸς «τὰ μὲ ἀριστερὰς τάσεις» μέλη τη της θὰ πρέπη νὰ ἐξεύρουν τουλάχιστον ἕναν ἄχρωμον καὶ οὐδέτερον νεκροθάφτην γιὰ νὰ ξαναθάψουν τὸν αἰσχρὸν τοῦτον θεσμόν.

ΔΙΑΝ ΕΝΔΙΑΦΕΡΟΥΣΑ ΑΝΑΚΟΙΝΩΣΙΣ

Ἡ ἐφημερίδα μας στὴν προσπάθειά της νὰ διαφωτίση τὴν κοινὴ γνώμη πάνω στὰ σύγχρονα παγκόσμια προβλήματα πῆρε τὴν ἀπόφαση νὰ δημοσιεύση λίαν προσεχῶς σὲ σειρὰν ἄρθρων τὴν διάλεξη τοῦ Πρωϊσταμένου τῆς Στατιστικῆς Ὑπηρεσίας κ. ΑΝΔΡΕΑ ΚΟΥΡΚΟΥΛΟΥ ποὺ δόθηκε στὶς 5 τοῦ Δεκέμβρη 1955 στὸ κινηματοθέατρον «Ζάππειον» μὲ θέμα «Τὸ Παγκόσμιο Πληθυσμιακὸ Πρόβλημα ἀπὸ οἰκονομικὴ καὶ κοινωνικὴ σκοπιά.

Σήμερα ποὺ τὰ προβλήματα τοῦ ἀνθρώπου ἔχουνε ξεπεράσῃ τὰ στενὰ ἐθνικὰ ὅρια ἔχουνε γίνει πιὸ ἔνδια φέροντα καὶ πιὸ πολύπλοκα καὶ ἡ ἐνημέρωση τοῦ κοινοῦ πάνω στὰ προβλήματα ταῦτα εἶναι ὄχι μόνον ἀ παραίτητη ἀλλὰ καὶ ἐπιβεβλημένη. Εἶναι δὲ καθῆκον ὅλων τῶν νέων ἐπιστημόνων ποὺ ἀποτελοῦνε τὴν πνευματικὴ ἡγεσία τοῦ τόπου μας νὰ ἐνημερώνουνε τὸ κοινὸ πάνω στὰ νέα ἐπιτεύγματα τῆς ἐπιστήμης καὶ στὰ προβλήματα τῆς ἀνθρωπότητας.

Καὶ ἀπὸ τὴν ἄποψη τοῦτη εἴμαστε ὀποχρεωμένοι νὰ συγχαροῦμε τὸν κ. Α. Κούρκουλο ποὺ παράλληλα μὲ τὰ ὑπηρεσιακά του καθήκοντα γᾶς ἔδωσε δυὸ φορὲς δείγματα τῆς ἐπιστημονικῆς του κατάρτισης καὶ τῆς χιουμανιστικῆς του διάθεσης νὰ ἐνημερώση τὴν κοινὴ γνώμη τῆς πόλεώς μας τόσο πάνω στοὺς σκοπούς καὶ τὴ χρησιμότητα τῆς Στατιστικῆς, ὅσο καὶ στὸ παγκόσμιο πληθυσμιακὸ πμόβλημα. Ἀλλὰ ἂν ἐμεῖς δὲν εἴμαστε τόσο εἰδικοὶ νὰ κρίνουμε τὴν ἀξία τοῦ Ἔργου ποὺ προσφέρει ὁ κ. Κούρκουλος ἄλλοι πιὸ εἰδικοὶ ἀπὸ μᾶς ἔκριναν τὸ ἔργο του μὲ τὰ καλύτερα λόγια. Ἔτσι κατὰ τὴν ὀργάνωση τῆς ἑβδομάδας Στατιστικῆς τὸν Δεκέμβρη τοῦ 1964 ὁ κ. Κούρκουλος πῆρε θερμὰ συγχαρητήρια ἀπὸ τὸν Αὐστριακὸ καθηγητὴ DR. GRAW εἰδικὸ ἐμπειρογνώμονα τοῦ Ο.Η.Ε. στὶς μορφωτικὲς σχέσεις τῶν Κρατῶν τοῦ διεθνοῦ ὀργανισμοῦ, ὁ ὁποῖος χαρακτηριστικὰ εἶπε «ἔχω γυρίσει πάνω ἀπὸ 20 χώρες τοῦ Ο.Η.Ε. ἀλλὰ τὴ πρωτοβουλία τοῦτη ποὺ εἶδα στὴ μικρὴ σας πόλη δὲν εἶδα πουθενὰ».

Συνιστοῦμε στοὺς ἀναγνώστας μας καὶ μὴ νὰ παρακολουθήσουν μὲ ἐνδιαφέρον τὴν σειρὰ τῶν ὡς ἄνω ἄρθρων, μας γιὰ νὰ ἐνημερωθοῦν γόρω ἀπὸ ἕνα πρόβλημα πολὺ σοβαρὸ καὶ ποὺ ἀπασχολεῖ σήμερα ὁλόκληρη τὴν ἀνθρωπότητα.

Δῆμος Βεροίας

ΑΝΑΚΟΙΝΩΣΙΣ

Ὁ Δήμαρχος Βεροίας
Ἀνακοινοῖ ὅτι:

Συμφώνως τῷ ἄρθρῳ 115 παρ. 1 τοῦ Ν. Δ. 4442)29 ἀπὸ 5ης Φεβρουαρίου 1966 ἕως 5ης Ἀπριλίου 1966 ἐνεργεῖται ἀπογραφὴ Γεωργικῶν Ἐλκυστήρων.

Προσκαλοῦνται ὅθεν ἅπαντες οἱ κάτοχοι Γεωργικῶν Ἐλκυστήρων (Τρακτὲρ ὅπως προσέλθωσι ἀνυπερθέτως κατὰ τὸ ὡς ἄνω χρονικὸν διάστημα καὶ κατὰ τὰς ὥρας 8 π.μ.—2 μ.μ εἰς τὸν Δῆμον Βεροίας μετὰ τῶν δηλώσεων ἀπογραφῆθ καὶ ἑτέρων δικαιολογητικῶν; συμβολαίων κλπ. διὰ τὴν ἀπογραφὴν τούτων πρὸς ἀποφυγὴν τῶν βαρυτάτων κυρώσεων τῶν προβλεπομένων ὑπὸ τοῦ Κώδικος περὶ Στρατιωτικῶν κάι Ναυτικῶς Εἰσφορῶν.

Βέροια 3—2—66

Ὁ Δήμαρχος Βεροίας
Εὐθ. Τσελέπογλου

ΠΩΛΕΙΤΑΙ οἰκία ἐκ δύο ὀωματίων σάλας, καυζίνας καὶ λοιπῶν βοηθητικῶν χώρων, ἐπὶ τῆς ὁδοῦ Γράμμου ἀριθ. 21. Πληροφορίαι παρ' ἡμῖν. Τηλ. 4-02.

Δῆμος Βεροίας
Ἐν Βεροίᾳ τῇ 19)1)66

ΑΝΑΚΟΙΝΩΣΙΣ

Ὁ Δήμαρχος Βεροίας
Ἀνακοινοῖ ὅτι:

Τὸ Ὑπουργεῖον Ἐθνικῆς Ἀμύνης διὰ τῆς ὑπ' ἀριθ. Φ 0474)05)1955 Δ)γῆς του

Παραγγέλει

Τὴν ἐνέργειαν ἀπογραφῆς ταξινομήσεως ὁδοποιητικῶν μηχανημάτων κατὰ τὰς διατάξεις τοῦ Α.Ν. 378)36 «περὶ ἠλήνεως μέτρων διὰ τὴν μελέτην τῆς Ὀργανώσεως τῆς Οἴκον. ἐπιστρατεύσεως τῆς Χώρας» ὡς οὗτος ἐτροποποιήθη μεταγενεστέρως ὡς καὶ τὰ δι' ἐφαρμογὴν τούτου ἐκδοθέντα ἀπὸ 18—4—37 καὶ 11-10-46 Β.Δ. ἐν συνδυασμῷ πρὸς τὰς διατάξεις τῶν Α.Ν. 1984)39 καὶ 1936)39 «περὶ πολιτικῆς καὶ οἰκονομικῆς ἐπιστρατεύσεως τῆς χώρας «ὡς οὗτοι, ἐτροποποιήθησαν μεταγενεστέρως.

β) Τὰς διατάξεις τοῦ ἄρθρου 2 παρ. 1 ἐδ. ζ τοῦ ἄρθρου 154 ἐν συνδυασμῷ πρὸς τὰ διατάξεις τοῦ κεφ. ΣΤ τοῦ Νόμο 4442)29 «περὶ Στρατ. Εἰσφορῶν καὶ ναυλώσεων».

Εἰς τὴν ἀπογραφὴν ὑπόκεινται ἅπαντα τὰ καθ' οἱονδήποτε τρόπον χρησιμοποιούμενα ἢ δυνάμενα νὰ χρησιμοποιηθῶσι δι' ὁδοποιητικὰς ἐργασίας Μηχανήματα ἤτοι:

Προωθηταὶ γαιῶν, ἰσοπεδωταί, ἀεροσυμπιεσταί, γερανοί, Μαλακτῆρες σκυροδέματος, ὁδοστρωτῆρες κλπ.

Ἡ ἀπογραφὴ τῶν ἀνωτέρω Μηχανημάτων θὰ λάβῃ χώραν ἐντὸς τοῦ μηνὸς Μαρτίου ἐ.ἔ. διὰ καταθέσεως ὑπὸ τῶν κατόχων των, εἰς τὸ ἡμέτερον ἀπογραφικὸν Κέντρον, ὑπεύθυνον δήλωσιν κατὰ τὸ ἐν τῷ Δήμῳ ἐδρισκόμενον ὑπόδειγμα.

Παρακαλοῦμεν ὅθεν τοὺς κατόχους ἐκ τῶν ὡς ἄνω ἀναφερομένων μηχανημάτων ὅπως σπεύσωσι καὶ ὑποβάλωσι ἡμῖν τὴν σχετικὴν δήλωσιν μέχρι τῆς 31)3)1966, πρὸς ἀποφυγὴν κυρώσεων.

Ὁ Δήμαρχος Βεροίας
Εὐθύμιος Τσελέπογλου

Βασίλειον τῆς Ἑλλάδος
Σχολικὴ Ἐφορία
Δημοτ. Σχολείου Σταυροῦ

ΔΙΑΚΗΡΥΞΙΣ

Ὁ Πρόεδρος τῆς Σχολικῆς Ἐφορίας Δημοτ. Σχολείου Σταυροῦ Α. Βόσμανδρος διακηρύττει ὅτι ἐκτίθεται κατὰ τὰς περὶ ἐκτελέσεως δημοσίων ἔργων κειμένας διατάξεις μειοδοτικὸς διαγωνισμὸς δι' ἐνιαίας ἐκπτώσεως εἰς ἀκεραίας μονάδος ἐπὶ τῆς ἑκατὸν ἐπὶ τῶν τιμῶν τοῦ ἐγκεκριμένου τιμολογίου διὰ τὴν ἐκτέλεσιν τῶν ἠλεκτρολογικῶν ἐγκαταστάσεων τοῦ διδακτηρίου, τῆς ἀποθήκης τῶν ἀποχωρητηρίων καὶ οἰκίας διδασκάλων τοῦ Δημοτικοῦ Σχολείου Σταυροῦ δραχμῶν 35.000.

Τὸ ἔργον χρηματοδοτηθήσεται παρὰ τοῦ Ταμείου τῆς Σχολικῆς Ἐφορίας Σταυροῦ.

Ἡ δημοπρασία διεξαχθήσεται τὴν 27ην τοῦ μηνὸς Φεβρουαρίου 1966 ἡμέραν Κυριακὴ καὶ ὥραν 11—12 π.μ. καὶ ἐν τῷ Γραφείῳ τοῦ Δημοτ. Σχολείου Σταυροῦ.

Εἰς τὸν διαγωνισμὸν γίνονται δεκτοὶ ἐργολάβοι ἠλεκτρικῶν ἐργασιῶν ἀντιστοίχου εἰδικότητος.

Ἐγγύησις συμμετοχῆς δρχ. 1.750.

Πλείονες πληροφορίαι παρὰ τῇ διευθύνσει τοῦ Δημ. Σχολείου Σταυροῦ καὶ κατὰ τὰς ὥρας 8—1 π.μ.

Ὁ Πρόεδρος Σχολ. Ἐφορίας
Ἀντώνιος Βόσμανδρος

Βασίλειον τῆς Ἑλλάδος

ΝΟΜΑΡΧΙΑ ΗΜΑΘΙΑΣ

Ἐν Βεροίᾳ τῇ 23—1—65

Π ρ ὸ ς

Τὸν κ. Δ)ντὴν Ἐφημερίδος «Ἡ Ἐξόρμησις»

Ἐνταῦθα

Ἐν σχέσει μὲ δημοσίευμα καταχωρηθὲν εἰς τὸ ὑπ' ἀριθ. 46)29—11—65 φύλλον τῆς Ἐφημερίδος ὑπὸ τίτλον «Νέα δραστηριοποίησις ΤΕΑ Χωροφυλακῆς» γνωρίζομεν ὑμῖν ὅτι ὡς πρὸς αὐτὸν ἐκ τῆς ἐξετάσεως. «Ἅπαντα τὰ ἀναγραφόμενα ἐν σχέσει πρὸς τὴν δρᾶσιν τῶν ΤΕΑ, τυγχάνουσι ἀνακριβῆ».

Ὅσον ἀφορᾷ δὲ τὰ ἀναγραφόμενα περὶ διαφόρων ἐνεργειῶν τῶν ὀργάνων Χωρ)κῆς, προέκυψεν ὅτι: «Κατὰ τὴν 21—10—65 συνελήφθη πράγματι παρὰ τοῦ Σταθμοῦ Χωρ)κῆς Πολυδένδρου ὁ Δόμανος Ἰωάννης τοῦ Χρήστου, κάτοικος Ριζωμάτων, διωκόμενος, δυνάμει τοῦ ὑπ' ἀριθ. 520 ἀπὸ 6—8—65 ἐντάλματος προσωπικῆς κρατήσεως καὶ τὴν ἐπομένην ἀπεστάλη συνοδεία εἰς τὸ ἐνταῦθα Δημόσιον Ταμεῖον πρὸς ἐξόφλησιν τῆς ὀφειλῆς του. Ἡ σύλληψις καὶ δέσμευσις τούτου ἐκρίθη ἀπολύτως δεδικαιολογημένη, καθ' ὅσον οὗτος ἐτύγχανε δύστροπος καὶ ἐπικίνδυνος ἀποδράσεως δεδομένου ὅτι καὶ κατὰ τὸ παρελθὸν εἶχε ἀποδράσει ἐνῷ ὑπηγετο ἐνώπιον τοῦ ἐνταῦθα κ. Εἰσαγγελέως δυνάμει τῆς ὑπ' ἀριθ. 381)9)4)65 ἐοήμην καταδικαστικῆς ἀποφάσεως τοῦ Δικαστηρίου Πλημ)κῶν Βεροίας.

Τὰ λοιπὰ ἐν τῷ δημοσιεύματι διαλαμβανόμενα ἀφορῶντα τὴν Χω)κὴν οὐδόλως ἐπίσης ἀνταποκρίνονται εἰς τὴν πραγματικότητα.

Ὁ Νομάρχης
ΑΘΑΝ. Γ. ΤΣΑΡΜΑΚΛΗΣ

Δῆμος Βεροίας

ΔΙΑΚΗΡΥΞΙΣ

Ὁ Δήμαρχος Βεροίας διακηρύττει ὅτι

Ἐκτίθεται εἰς φανερὰν πλειοδοτικὴ δημοπρασίαν ἐνώπιον τῆς Δημαρχιακῆς Ἐπιτροπῆς τοῦ Δήμου Βεροίας ἐνεργηθησομένην τὴ 26ην Φεβρουαρίου τοῦ ἔτους 1966 ἡμέραν Σάββατον καὶ ὥραν 11—12 π. μ. ἐν τῷ Δημαρχιακῷ καταστήματι ἡ ἐκμίσθωσις τοῦ ὑπ' ἀριθ. 21 καταστήματος τῆς Δημοτικῆς ἀγορᾶς ὑπὸ τοὺς ὄρους τῆς ταυταρίθμου διακηρύξεως ἡμῶν ὧν οἱ ἐνδιαφερόμενοι δύνανται νὰ λάβωσιν γνῶσιν προσερχόμενοι εἰς τὰ Γραφεῖα τοῦ Δήμου κατὰ τὰς ἐργασίμους ἡμέρας καὶ ὥρας.

Βέροια 8—2—66

Ὁ Δήμαρχος Βεροίας
Ε. Δ.

Ὁ Δημ. Σύμβουλος
Ἀντ. Κόγιας

Γ. ΑΝΑΣΤΑΣΙΑΔΗΣ
Βενιζέλου 27 ΒΕΡΟΙΑ
ΕΙΔΗ ΚΥΝΗΓΙΟΥ
ΟΠΛΑ ΚΥΝΗΓΕΤΙΚΑ
Ἀποκλειστικὸς ἀντιπρόσωπος τῶν Σκόντα, Μόντε Κάρλο
Ἐπισκευαὶ ὅπλων καὶ γέμισμα φυσιγγίων σὲ χαμηλὲς τιμές.

ΖΑΠΠΕΙΟΝ
ΕΝΩΝΕΙ Ο ΠΟΝΟΣ
ΔΥΟ ΚΑΡΔΙΕΣ

Ἀθλητικὰ Νέα

Η "ΒΕΡΟΙΑ„ ΠΡΟ ΤΩΝ ΠΥΛΩΝ ΤΗΣ Α' ΕΘΝΙΚΗΣ ΚΑΤΗΓΟΡΙΑΣ

Ἡ ἀγαπητὴ ὁμὰς τῆς όλεώς μας «ΒΕΡΟΙΑ» ἐ έτυχε χθὲς μεγαλειώδη ίκην, ἐπιβληθεῖσα τῆς ἰσχυρᾶς ὁμάδος τοῦ «Ἐδεσαϊκοῦ» μὲ σκὸρ 1—0. Ἡ πόλις τῆς Βεροίας δικαίως πανηγυρίζει τὴν ἐπαξίαν νίκην τῆς ὁμάδος μας.

Ἔτσι ἡ «Βέροια» ἀπὸ χθὲς, εὑρέθη πάλιν στὴν κορυφὴ τῆς πυραμίδος τοῦ Γ' ὁμίλου. Οἱ ἄξιοι καὶ φιλότιμοι ποδοσφαιρισταίμας ἀπέδειξαν δι' ἀκόμη μίαν φορὰν ὅτι εἶναι ἱκανοὶ νὰ ὁδηγήσουν τὴν ὁμάδα πάντοτε σὲ νικηφόρους ἀγῶνας πρὸς μεγίστην ἱκανοποίησιν τῶν χιλιάδων φιλάθλων μας. Ἡ χθεσινὴ μεγαλειώδης νίκη ἐπὶ τοῦ Ἐδεσσαϊκοῦ ἔφερε τὴν ὁμάδα μας πρὸ τῶν πυλῶν τῆς Α' Ἐθνικῆς Κατηγορίας. Δὲν ἀπομένει παρὰ ὀλίγη προσπάθεια ἀκόμη καὶ οἱ πόρτες θὰ ἀνοίξουν διάπλατα διὰ νὰ εἰσέλθουν τὰ λεβεντόπαιδα τῆς «Βεροίας» νικηταὶ καὶ τροπαιοῦχοι εἰς τὸ πολυπόθητον οἰκοδόμημα τῆς Α' Ἐθνικῆς Κατηγορ ας.

Εἴμεθα βέβαιοι ὅτι οἱ ποδοσφαιρισταί μας ὅπως χθὲς ἔτσι καὶ πάντα θὰ παίζουν μὲ ψυχὴ καὶ συναίσθησι τῆς ἀποστολῆς των. Ἀποτελεῖ ὅμως καθῆκον καὶ ὅλων τῶν φιλάθλων καὶ προπαντὸς τῶν παραγόντων τῆς πόλεως, νὰ ἐνισχύσουν ἠθικὰ καὶ ὑλικὰ τὴν εὐγενῆ προσπάθεια τῶν ποδοσφαιριστῶν καὶ τοῦ ἀόκνου Διοικητικοῦ Συμβουλίου τῆς ὁμάδος μας.

Ἀριθμὸς 28424

ΠΕΡΙΛΗΨΙΣ ΠΡΟΓΡΑΜΜΑΤΟΣ ΠΛΕΙΣΤΗΡΙΑΣΜΟΥ ΑΚΙΝΗΤΩΝ

Ὁ Συμβολαιογράφος καὶ κάτοικος Βεροίας, Θωμᾶς Γ. Καλλιμπάκας

Δηλοποιῶ ὅτι

Ἐπισπεύσει τοῦ Πελοπίδα Κατωπόδη κατοίκου Ἀθηνῶν, ἐνεργοῦντος ὡς ἐπιτρόπου τῶν ἀνηλίκων τέκνων τοῦ φονευθέντος ἀδελφοῦ του Γεωργίου Κατωπόδι, Ἀνδρέου καὶ Στυλιανοῦ Γεωργίου Κατωπόδι, εἶχεν προσδιορισθῆ πλειστηριασμὸς διὰ τὴν 26 Ἰανουαρίου 1964, ἐνώπιόν μου, τῶν δέκα ἑκατοστῶν τῶν τεσσάρων πέμπτων ἐξ ἀδιαιρέτου, ἑνὸς δασοκτήματος κειμένου εἰς τὴν θέσιν Δασόκτημα Παλατιτσίων, ἐκτάσεως τοῦ ὅλου στρέμματος ὀκτὼ χιλιάδων τετρακοσίων τεσσαράκοντα ἐννέα (8449) τοῦ ὀφειλέτου Διομήδους Ἐλευθερίου Γκουνταμάνη, κατοίκου Νέου Πύργου (Ἀγιάννη) Πιερίας, κατασχεθέντων δυνάμει τῆς ὑπ' ἀριθμὸν 1761)1963 ἐκθέσεως ἀναγκαστικῆς κατασχέσεως, τοῦ δικαστικοῦ κλητῆρος, τῶν ἐν Βεροίᾳ Πρωτοδικῶν Φιλίππου Κοκκαλιάρη, ὅστις πλειστηριασμὸς ἀνεβλήθη δυνάμει τῆς ὑπ' ἀριθμὸν 704)1963 ἀποφάσεως, τοῦ κ Προέδρου τῶν ἐν Βεροίᾳ Πρωτοδικῶν. Ἤδη κατόπιν δηλώσεως διὰ τῆς ὑπ' ἀριθμὸν 25 299) 10 Δεκεμβρίου 1964 πράξεως τοῦ γραφείου μου, δι' ἧς δηλοῦται ἡ συνέχισις πλειστηριασμοῦ τούτου συμφώνως τῆς ἄρθροις 893 καὶ 894 τῆς Πολιτικῆς Δικονομίας, ὑπὸ τῆς ἐν Ἀθήναις ἑδρευούσης Ἀνωνύμου Ἑταιρίας ὑπὸ τὴν ἐπωνυμίαν «Ἐμπορικὴ Τράπεζα τῆς Ἑλλάδος», νομίμως ἐκπροσωπουμένης, ὑπὸ τοῦ Ἀθανασίου Κυρίτση διευθυνοῦ καὶ Παναγιώτου Ἀνδρέου τμηματάρχου δικαιουμένης λαμβάνειν δυνάμει τῆς ὑπ' ἀριθμὸν 590)1964 ἀποφάσεως τοῦ Δικαστηρίου τῶν ἐν Βεροίᾳ Πρωτοδικῶν, δραχμὰς 35 500 νομιμοτόκως ἄχρις ἐξοφλήσεως, συμφώνως μὲ τὴν ὑπ' ἀριθμὸν 2.024) 18 Δεκεμβρίου 1964 δηλοποίησιν προγράμματος πλειστηριασμοῦ τοῦ δικαστικοῦ κλητῆρος τῶν ἐν Βεροίᾳ Πρωτοδικῶν Φιλίππου Κοκκαλιάρη ἤθελεν ἐνεργηθῆ ὁ ἐκκρεμὴς οὗτος πλειστηριασμὸς τὴν 31 Ἰανουαρίου 1655, ὅστις κατόπιν κοινῆς συναινέσεως ἐπισπεύδοντος καὶ ὀφειλέτου, ἀνεβλήθη Ὁ ἀναβληθεὶς οὗτος πλειστηριασμὸς κατόπιν τῆς ὑπ' ἀριθμὸν 2.241)12 Ὀκτωβρίου 1965 δηλοποιήσεως προγράμματος πλειστηριασμοῦ, τοῦ δικαστικοῦ κλητῆρος τῶν ἐν Βεροίᾳ Πρωτοδικῶν Φιλίππου Κοκκαλιάρη, θέλει ἐνεργηθῆ ἐνώπιόν μου ἢ ἐνώπιον τοῦ νομίμου ἀναπληρωτοῦ μου, τὴν 6 Φεβρουαρίου 1966, ἡμέραν Κυριακήν, ἀπὸ τῆς δεκάτης ὥρας π μ. μέχρι τῆς δωδεκάτης μεσημβρινῆς, ἐν Βεροίᾳ Πρωτευούσῃ τοῦ Δήμου Βεροίας, παρὰ τῇ πλατείᾳ Ἁγίου Ἀντωνίου, καὶ ἔξωθι τοῦ καφενείου κληρονόμων Ἰωάννου Χαρίση, ἢ καιροῦ μὴ ἐπιτρέποντος ἐντὸς οὗτοῦ συνήθη τόπῳ τῶν πλειστηριασμῶν τοῦ ἀναγκαστικῶς κατασχεθέντος ἀκινήτου, δυνάμει τῆς ὑπ ἀριθμὸν 1761)1963 ἐκθέσεως ἀναγκαστικῆς κατασχέσεως ἀκινήτου, τοῦ δικαστικοῦ κλητῆρος τῶν ἐν Βεροίᾳ Πρωτοδικῶν Φιλίππου Κοκκαλιάρη ἀνῆκον ὡς πρὸς τὰ δέκα ἑκατοστὰ τῶν τεσσάρων πέμπτων εἰς τὸν Διομήδην Γκουντμάνη, ἤτοι στρέμματα 844,90 ἑνὸς δασοκτήματος κειμένου ἐν τῇ θέσει Δασόκτημα Παλατιτσίων, τῆς Κοινότητος Παλατιτσίων, τοῦ Εἰρηνοδικείου Βεροίας, ἐκτάσεως τοῦ ὅλου στρεμμάτων ὀκτὼ χιλιάδων τετρακοσίων τεσσαράκοντα ἐννέα (8 449) καὶ συνορευομένου γύρωθεν μὲ αὐτοκινητόδρομον, Συκιᾶς—Παλατιτσίων, μέχρι τῆς θέσεως Πουρνάρι, ἀπὸ δὲ τῆς θέσεως Πουρνάρι ἀκολουθεῖ ἡμιονικὸν δρόμον, πρὸς τὸ χωρίον Παλατίτσια, μέχρι συναντήσεως τοῦ ρεύματος Ἁγίων Πάντων, (Νῦν Δάσος Δημοσίου) κορυφογραμμὴ δευτερεύουσα (ἀντέρισμα) ἐκ τῆς θέσεως Λυκοπήγαδο πρὸς Βρύσην Σαρακίνας, δάσος Ἐλαφίνας, δάσος ΕΔΕΠ (Συκιᾶς) δάσος Φιλουριᾶς, καὶ ἀγροτικὴ περιοχὴ τοῦ χωρίου Παλατιτσίων περιλαμβάνει δὲ τὰ ὑπ' ἀριθ. 1, 2, 3, 4α, αβ, δγ, 5, 6, 7, 8, 9, καὶ 13 τεμάχια (τμήματα καὶ συστάδες) μὲ εἰδικὰς τοπωνυμίας Γραντιά, Σέλωμα, Καπνός, Γκορτζιᾶ, Ρεῦμα—Καλοῦ, Σκαμένη Πέτρα, Ζαρκάδα—Ράχη, Ραχόνια, Γρηγόρι, Βόδι, Ντόνα, Λυκόπια Κερασιᾶ, Κοῦκος Κόκκινος, Ὄκτος, Γρηγόρι—Βόδι, Μπάρα, Ἁγ. Κωνσταντῖνος, Μανωλοπούλου, Στρούγγα, Σαρακίνα, Μεσονύχτι, Λειβαδίτσα, Πουρνάρι, Πουρναρόπουλο, Βρύση Πηγάδι, Λατομεῖον, Κυποπήγαδο Βουσδουρόπετρες, Βίγλα, Τσικάρια, καὶ Γοῦρνες, ἐκτιμηθέντος ἀντὶ δραχ. 80 000 Ὅτι ὁ πλειστηριασμὸς τούτου ἐνεργεῖται ἵνα ἡ ἐπισπεύδουσα πληρωθῇ τὴν ἀπαίτησιν της ἐκ δραχμῶν 35 500, συμφώνως τῇ προκοινοποιηθείσῃ ἐπιταγῇ ὡς καὶ τοὺς νομίμους τόκους.

Ὡς πρώτη προσφορὰ διὰ τὴν ἔναρξιν τοῦ πλειστηριασμοῦ, θέλει χρησιμεύσει ἡ παρὰ τῆς ἐπισπευδούσης προσφερθεῖσα τοιαύτη ἤτοι δραχμαὶ 20 000.

Ὁ ὑπερθεματιστὴς δέον νὰ καταβάλῃ τὸ ἐκπλειστηρίασμα εἰς τὸ Δημόσιον Ταμεῖον Δανείων καὶ Παρακαταθηκῶν, τὸ δὲ οἰκεῖον γραμμάτιον θέλει μοί προσκομίσῃ ἄλλως ἐνεργηθήσεται ἀναπλειστηριασμὸς εἰς βάρος του. Τὸ φερέγγυον τῶν πλειοδοτῶν εἶναι τῆς ἀπολύτου κρίσεώς μου. Εἰς περίπτωσιν μὴ ἐμφανίσεως τελευταίου πλειοδότου, ἡ ἐπισπεύδουσα θέλει συμψηφίσῃ τὸ ἐκπλειστηρίασμα εἰς τὴν ἀπαίτησίν της. Ἡ ἐπισπεύδουσα οὐδεμίαν εὐθύνην φέρει δι' ὕπαρξιν βαρῶν καὶ τυχὸν ἐκνίκησιν τρίτων.

Τὰ κυρίκεια δικαιώματα καὶ τὰ τοιαῦτα τοῦ Συμβολαιογράφου βαρύνουσι τὸν τελευταῖον ὑπερθεματιστήν

Τὸ ὡς ἄνω περιγραφόμενον Δασόκτημα, εἶναι ὑποθηκευμένον 1) Διὰ δραχμὰς 100.000) ὑπὲρ τῶν πωλητῶν, τοῦ κτήματος Ξενοφῶντος Γεωργίου Παπαγεωργίου, κλπ 2) Διὰ δραχμὰς 50.000 ὑπὲρ τοῦ ἐν Βεροίᾳ Ὑποκαταστήματος τῆς ΑΤΕ καὶ 3) Διὰ δραχμὰς 133.800 ὑπὲρ τοῦ Λαζάρου Γεωργίου Φιλιππίδη, κατοίκου Θεσσαλονίκης.

Ἐγένετο ἐν Βεροίᾳ σήμερον τὴν εἰκοστὴν δευτέραν (22) τοῦ μηνὸς Ἰανουαρίου, τοῦ χιλιοστοῦ ἐννεακοσιοστοῦ ἑξηκοστοῦ ἕκτου (1966) ἔτους ἡμέραν Σάββατον, καὶ ἐν τῷ Συμβολαιογραφείῳ μου κειμένῳ ἐν τῇ ἐνταῦθα καὶ ἐπὶ τῆς ὁδοῦ Βασιλέως Κωνσταντίνου 151, ἰδιοκτησίᾳ Εὐαγγέλου Πασσιᾶ, ἥτις ἀναγνωσθεῖσα καὶ βεβαιωθεῖσα ὑπεγράφη παρ' ἐμοῦ τοῦ Συμβολαιογράφου καὶ ἐσφραγίσθη.

Ὁ Συμβολαιογράφος

Θ. Γ. Καλλιμπάκας

ΠΩΛΕΙΤΑΙ οἰκία ἐκ δύο δωματίων σάλας, κουζίνας καὶ λοιπῶν βοηθητικῶν χώρων, ἐπὶ τῆς ὁδοῦ Γράμμου ἀριθ. 21. Πληροφορίαι παρ' ἡμῖν. Τηλ. 4-02.

ΥΜΝΟΣ ΣΤΗΝ ΕΙΡΗΝΗ

ΚΩΣΤΗ ΠΑΛΑΜΑ

Στὴ μιά, στὴν Πολιτεία, μ' Ἐσὲ ποὺ ὑψώνεται·
τοῦ πολέμου σβηστὸ τ' ἄγριο καμήνι.
Οἱ πατρίδες γυρτὲς φιλοῦν τὰ πόδια Σου,
Εἰρήνη, Εἰρήνη, Εἰρήνη.

Ὅπου πατᾶς μεστὰ τὰ σβάχνα φούντωσαν,
βρυσομάνα δροσόνερο Σὲ χύνει
θαῦμα οἱ λαοὶ στὰ μητρικὰ τὰ χέρια σου,
Εἰρήνη, Εἰρήνη, Εἰρήνη.

Τ' ὄνειρό σου περνάει στὸ φῶς καὶ γίνεται
θρησκεία, ψυχή, μιὰ σάρκα θεία Σὲ σβύνει.
Τὰ σπαθειὰ στὴν ποδιά σου κλειδιὰ κι' ἄροτρα
Εἰρήνη, Εἰρήνη, Εἰρήνη.

Εἰρήνη καὶ εὐτυχία εὔχεται σήμερα ὁ κάθε ἄνθρωπος καὶ οἱ λαοὶ μάχονται γιὰ νὰ κατακτήσουν τὴν Εἰρήνη καὶ τὴν εὐτυχία, Ἀπὸ τὰ ὅσα ἀκοῦμε καὶ διαβάζουμε καὶ ὁ ἴδιος ὁ λαὸς τῆς Ἀμερικῆς, μὲ διάφορες φιλειρηνικὲς του ἐκδηλώσεις καὶ διαμαρτυρίας διὰ τὸν βρώμικο πόλεμο τοῦ Βιετνάμ, ρίχνει πλέον τὸ βάρος του στὸν ἀγῶνα ἐνατίον τοῦ ἰμπεριαλισμοῦ καὶ γιὰ τὴν εἰρήνη. Εἶναι δὲ ἕνα παρήγορον σημεῖον ὅτι πολὺ σύντομα θὰ ἀποκτηθοῦν τὰ ἀγαθὰ τῆς εἰρήνης τῆς ἐλευθερίας, τῆς καταργήσεως τῆς ἐκμεταλεύσεως καὶ τῆς εὐτυχίας ὅλων τῶν ἀνθρώπων.

ΔΙΕΥΚΡΙΝΗΣΙΣ ΕΠΙ ΔΗΜΟΣΙΕΥΘΕΙΣΗΣ ΕΠΙΣΤΟΛΗΣ

Ἡ ἐφημερίς μας διευκρινίζει καὶ πάλιν, ὅτι ἐξ ἁπλοῦ δημοσιογραφικοῦ καθήκοντος καὶ μόνον κατεχώρησε τὴν ἐπιστολὴν τοῦ ἀναγνώστου της Γ. Ταξιαρχοπούλου, ὅστις ἰσχυρίσθη τὰ ἐν αὐτῇ ἀναπτυσόμενα, χωρὶς τοῦτο, νὰ σημαίνῃ, ὅτι ὁ ἰδιοκτήτης καὶ ὁ ὑπεύθυνος διευθυντὴς τῆς «Ἐξορμήσεως» ἐπιβεβαιοῦν ταῦτα.

Ὁ μόνος σκοπὸς τοῦ δημοσιεύματος ἦτο νὰ διευκρινισθῇ ἁρμοδίως ἡ ὅλη ὑπόθεσις, οὐδεμία δὲ πρόθεσις ὑπῆρξε, διὰ νὰ θίξωμεν οἱονδήποτε, καθ' ἣν στιγμὴν μάλιστα περὶ τῆς ἀληθείας ἢ ὄχι τῶν καταγγελθέντων δὲ ἔχομεν ἰδίαν ἀντίληψιν.

Ἐλπίζομεν πάντως, ὅτι ὁ κ. Διοικητὴς Ἀσφαλείας Βεροίας, (ὃν οὐδέποτε εἴχομεν πρόθεσιν νὰ θίξωμεν διότι οὐδὲ κἂν τὸν γνωρίζομεν), θὰ θελήσῃ νὰ προβῇ, εἰς σχετικὴν ἀπάντησιν καὶ ἔλεγχον τῆς δημοσιευθείσης ἐπιστολῆς, ἣν καὶ θὰ δημοσιεύσωμεν, διότι μοναδικὸς σκοπός μας ἦτο καὶ εἶναι ἡ ἐξυπηρέτησις τῆς ἀληθείας.

Γ. ΑΝΑΣΤΑΣΙΑΔΗΣ
Βενιζέλου 27 ΒΕΡΟΙΑ
ΕΙΔΗ ΚΥΝΗΓΙΟΥ
ΟΠΛΑ ΚΥΝΗΓΕΤΙΚΑ
Ἀποκλειστικὸς ἀντιπρόσωπος τῶν Σκόντα, ΜόντεΚάρλο
Ἐπισκευαὶ ὅπλων καὶ γέμισμα φυσιγγίων σὲ χαμηλὲς τιμές.

ΤΥΠΟΓΡΑΦΕΙΟΝ
ΝΙΚ. ΓΙΟΒΑΝΟΠΟΥΛΟΥ
ΙΠΠΟΚΡΑΤΟΥΣ 1
Τηλ. 4-02
ΒΕΡΟΙΑ
ΚΑΛΛΙΤΕΧΝΙΚΗ ΕΡΓΑΣΙΑ
ΛΟΓΙΚΑΙ ΤΙΜΑΙ
ΠΡΟΣΟΧΗ! Οὐδεμίαν σχέσιν ἔχομεν πλέον μὲ τὸ ἐπὶ τῆς ὁδοῦ Βικέλλα χαρτοτυπογραφεῖον Γιοβανοπούλου.
ΔΙΑ ΚΑΘΕ ΤΥΠΟΓΡΑΦΙΚΗΝ ΕΡΓΑΣΙΑΝ ΤΗΛΕΦΩΝΗΤΕ ΣΤΟ
4-02

"ΑΠΟΛΛΩΝ„
ΠΡΑΚΤΟΡΕΙΟΝ ΤΑΞΙΔΙΩΝ
ΓΕΝ. ΤΟΥΡΙΣΜΟΥ ΚΑΙ ΜΕΤΑΝΑΣΤΕΥΣΕΩΣ
ΒΑΣΙΛΕΙΟΥ ΚΑΚΟΥΡΑ - ΚΩΝ)ΝΟΥ ΜΠΙΖΙΟΥΡΑ
ΚΕΝΤΡΙΚΗΣ 180 — ΤΗΛ. 22-83
ΒΕΡΟΙΑ
ΑΝΑΛΑΜΒΑΝΟΜΕΝ ΟΛΑΣ ΤΑΣ ΔΙΑΤΥΠΩΣΕΙΣ ΕΚΔΟΣΕΩΣ ΔΙΑΒΑΤΗΡΙΩΝ
ΔΙΑΘΕΤΟΜΕΝ ΠΟΥΛΜΑΝ ΔΙ' ΕΚΔΡΟΜΑΣ ΕΣΩΤΕΡΙΚΟΥ - ΕΞΩΤΕΡΙΚΟΥ
ΤΑΚΤΙΚΑΙ ΑΝΑΧΩΡΗΣΕΙΣ ΠΟΥΛΜΑΝ ΔΙΑ ΒΟΥΛΓΑΡΙΑΝ — ΡΟΥΜΑΝΙΑΝ
ΕΙΣΙΤΗΡΙΑ
ΑΕΡΟΠΟΡΙΚΑ - ΑΤΜΟΠΛΟΪΚΑ - ΣΙΔΗΡΟΔΡΟΜΙΚΑ
ΑΙΤΗΣΕΙΣ — ΕΝΣΤΑΣΕΙΣ — ΑΝΑΦΟΡΑΙ
ΣΥΝΤΑΞΕΙΣ ΠΑΣΗΣ ΦΥΣΕΩΣ

ΚΥΡΙΑΚΗ 6 ΦΕΒΡΟΥΑΡΙΟΥ
ΒΕΡΟΙΑ - ΚΟΖΑΝΗ
ΓΗΠΕΔΟΝ ΒΕΡΟΙΑΣ ΩΡΑ ΕΝΑΡΞΕΩΣ 3.15

ΠΡΟΚΗΡΥΞΙΣ ΔΙΑΓΩΝΙΣΜΟΥ

Ὁ Ἐν Βεροίᾳ Γεωργικὸς Πιστωτικὸς Συν)σμὸς Ὁ «Ἅγιος Μόδεστος» προκηρύσσει Διαγωνισμὸν διὰ τὴν πρόσληψιν ἑνὸς ὑπαλλήλου, διενεργηθησόμενον τὴν 20ὴν Φεβρουαρίου 1966 ἡμέραν Κυριακὴν καὶ ὥραν 9ην πρωϊνὴν εἰς τὰ ἐν Βεροίᾳ Γραφεῖα τοῦ Συν)σμοῦ.

α) Ἀπαιτούμενα προσόντα:

1) Ἀπολυτήριον Γυμνασίου ἢ ἄλλης ἰσοτίμου Σχολῆς.

2) Ἐκπλήρωσις τῶν Στρατιωτικῶν ὑποχρεώσεων ἢ νόμιμος ἀπαλλαγὴ ἐξ' αὐτῶν, οὐχὶ ὅμως διὰ λόγους ὑγείας.

3) Ἡλικία οὐχὶ ἀνωτέρα τῶν τριάκοντα δύο ἐτῶν (32).

β) Προσκόμισις δικ)κῶν παρὰ τῶν ὑποψηφίων:

1) Ἰδιογράφος αἴτησις συμμετοχῆς εἰς τὸν διαγωνισμόν.

2) Ἀντίγραφον ἀπολυτηρίου Γυμνασίου ἢ ἄλλης ἰσοτίμου Σχολῆς.

3) Ὑπεύθυνος Δήλωσις εἰς ἣν νὰ δηλοῦται ὅτι ἐντὸς 15 ἡμερῶν ἀπὸ τῆς κοινοποιήσεως, γενομένης δι' ἐγγράφου τοῦ Συν)σμοῦ ἀποτελεσμάτων θέλουσι προσκομισθῆ παρὰ τοῦ ἐπιτυχόντος τὰ παρὰ τοῦ Νόμου προβλεπόμενα δικαιολογητικά, ἤτοι:

α) Ἀντίγραφον Στρατολογικῆς ὑπηρεσίας ἐμφαίνον τὴν κλήρωσιν τῶν Στρατιωτικῶν του ὑποχρεώσεων ἢ τὴν νόμιμον ἀπαλλαγὴν αὐτοῦ οὐχὶ δὲ διὰ λόγους ὑγείας.

β) Ἀντίγραφον Ποινικοῦ Μητρώου.

γ) Πιστοποιητικὸν Δήμου ἢ Κοινότητος ἐξ οὗ νὰ προσδιορίζεται ἡ ἡλικία καὶ ὁ ἀριθμὸς μητρώου.

δ) Εἰσαγγελικῆς Ἀρχῆς ὅτι δὲν διώκεται διὰ παράπτωμα δημιουργοῦν κώλυμα διὰ τὴν πρόσληψίν του ὡς ὑπαλλήλου.

ε) Βεβαίωσιν Ἀστυνομικῆς Ἀρχῆς ὅτι κατέθεσεν αἴτησιν πρὸς ἔκδοσιν Πιστοποιητικοῦ Νομιμοφροσύνης.

Ἅπαντα τὰ ὡς ἄνω δικαιολογητικὰ θέλουσι προσκομισθῆ παρὰ τῶν ὑποψηφίων μέχρι τῆς 19—2—66 εἰς τὰ Γραφεῖα τοῦ Συν)σμοῦ (παραπλεύρως τῆς Ἀγροτικῆς Τραπέζης) καθ' ἑκάστην, πλὴν ἀργίας, ἀπὸ 8 π. μ. μέχρι τῆς 1ης μ. μ.

Ἐξεταστέα μαθήματα:

1) Ἔκθεσις Ἰδεῶν.

2) Πρακτικὴ Ἀριθμητική.

Διὰ τὸν Γ. Π. Σ. Βεροίας
ὁ «Ἅγιος Μόδεστος»
Ὁ Πρόεδρος τοῦ Δ.Σ.
Νικ. Καρυπίδης

ΣΥΓΚΕΝΤΡΩΣΙΣ ΦΡΟΥΤΟΠΑΡΑΓΩΓΩΝ

Τὴν 6ην Φεβρουαρίου 1966 ἡμέραν Κυριακὴν καὶ ὥραν 10 π. μ. εἰς τὸ Κινηματοθέατρον «ΑΓΓΕΛΙΚΑ» Ναούσης ὁ Σύλλογος Φρουτοπαραγωγῶν Κεντρικῆς Μακεδονίας τὸ «ΒΕΡΜΙΟΝ» καλεῖ ὅλους τοὺς φρουτοπαραγωγοὺς σὲ συγκέντρωσιν ὅπου θὰ συζητηθοῦν ὅλα τὰ προβλήματα ποὺ ἀφοροῦν τοὺς φρουτοπαραγωγοὺς καὶ θὰ ζητηθῇ ἀπὸ τοὺς ἁρμοδίους ἡ λύσις αὐτῶν.

Εἰς τὴν συγκέντρωσιν ἐκλήθησαν οἱ ἁρμόδιοι Ὑπουργοὶ οἱ κ. Νομάρχαι τῶν Ν. Ἠμαθίας, Πέλλης, Πιερίας καθὼς καὶ ὅλοι οἱ Βουλευταὶ τῶν ὡς ἄνω Νομῶν.

ΑΠΟ ΤΗΝ ΣΥΓΚΕΝΤΡΩΣΙΝ
ΔΕΝ ΠΡΕΠΕΙ ΝΑ ΛΕΙΨΗ
ΚΑΝΕΙΣ ΦΡΟΥΤΟΠΑΡΑΓΩΓΟΣ

ΤΟ Δ. Σ. ΤΟΥ ΣΥΛΛΟΓΟΥ

ΦΥΤΩΡΙΑ
Κ. ΑΝΑΣΤΑΣΟΠΟΥΛΟΥ
ΓΕΩΠΟΝΟΥ
ΣΤΑΥΡΟΣ — ΒΕΡΟΙΑΣ
ΟΠΩΡΟΦΟΡΑ — ΦΡΑΟΥΛΕΣ — ΛΕΥΚΕΣ
ΓΡΑΦΕΙΑ: ΘΕΣΣΑΛΟΝΙΚΗ - Κομνηνῶν 19 Τηλ. 72-480
ΑΛΕΞΑΝΔΡΕΙΑ - Κεντρικῆς 80 Τηλ. 88

ΤΗΝ ΠΕΜΠΤΗΝ ΣΤΟ "ΖΑΠΠΕΙΟΝ„
ΟΙ ΤΡΕΙΣ ΛΟΧΙΑΙ ΤΗΣ ΒΕΓΓΑΖΗΣ

ΤΕΧΝΙΚΟΝ ΠΡΟΓΡΑΜΜΑ
ΕΚΤΕΛΕΣΤΕΩΝ ΕΡΓΩΝ ΔΗΜΟΥ ΒΕΡΟΙΑΣ
ΚΑΤΑ ΤΟ ΕΤΟΣ 1966

ΟΝΟΜΑΣΙΑ ΕΡΓΟΥ	ΠΡΟΫΠ. ΕΡΓΟΥ ΚΑΤΑ ΠΡΟΣΕΓΚ.	ΠΗΓΑΙ ΧΡΗΜΑΤΟΔΟΤΗΣΕΩΣ
4) Ἐπισκευὴ ὑδρομετρητῶν καὶ ὑδροστομίων	10.000	» » »
5) Ἔλεγχος Ὑδρομετρητῶν	25.000	» » »
6) Κατασκευὴ ἐξωτερικοῦ ὑδραγωγείου Προμηθέως	250.000	» » »
7) Ἀποπεράτωσις ἐξωτερ. ὑδραγωγείου Μαυρονερίου		προβλέπεται σύναψις δανείου μετὰ τοῦ Δημοσ.
8) Κατασκευὴ κεντρικοῦ ἀγωγοῦ ἐσωτερικοῦ δικτύου ὑδρεύσεως Καλλιθέας	100.000	ἐκ τακτικῶν ἐσόδων
9) Κατασκευὴ ὑδατοδεξαμενῆς εἰς Συν. Προμηθέως δι' ἐσωτερικὴν ὕδρευσιν	100.000	80.000 ΟΑΑΑ 20000 ἐκ τακτικῶν ἐσόδων
Ε' ΑΠΟΧΕΤΕΥΣΕΙΣ		
1) Ἐπισκευὴ καὶ συντήρσις δικτίου ἀποχετεύσεως πόλεως	40.000	ἐκ τακτικῶν ἐσόδων
2) Διάφοροι μικροεπεκτάσεις δικτύου ἀποχετεύσεως πόλεως	60.000	» » »
3) Μικροεπισκευαὶ ἀφοδευτηρίων	5.000	» » »
4) Κατασκευὴ ἑνὸς ἀφοδευτηρίου	50.000	» » »
5) Κατασκευὴ ὑπονόμων Συν)σμοῦ Παπάγου	230.000	» » »
6) Κατασκευὴ ὑπονόμων ὁδοῦ Ἀκροπόλεως Συν. Προμηθέως	100.000	200.000 ΟΑΑΑ 30.000 ἐκ πρακτικῶν ἐσόδων Δήμου
7) Κατασκευὴ ὑπονόμων ὁδοῦ Πατρ. Ἰωακεὶμ	50.000	ἐκ τακτικῶν ἐσόδων
ΣΤ' ΔΗΜΟΤΙΚΑ ΣΦΑΓΕΙΑ		
1) Συντήρησις Σφαγείων	20.000	» » »
2) Ἐξοπλισμός—συμπλήρωσις Δημοτικῶν Σφαγείων	150.000	» » »
Ζ' ΔΗΜΟΤΙΚΑ ΚΤΙΡΙΑ		
1) Ἐπισκευὴ καὶ συντήρησις δημοτικῶν κτιρίων	10.000	ἐκ τακτικῶν ἐσόδων
2) Συντήρισις μνημείων	5.000	» » »
3) Ἀνέγερσις Δημοτ. Καταστ)τος		ἐκ δανείου ἢ ἐκτάκτου ἐσόδων Δήμου
Η' ΝΕΚΡΟΤΑΦΕΙΑ		
1) Διαμόρφωσις χώρου Νεκροταφείων	5.000	ἐκ τακτικῶν ἐσόδων
Θ' ΕΡΓΑ ΦΩΤΙΣΜΟΥ		
1) Ἀντικατάστασις πεπαλαιωμένων βραχιόνων Δημοτ. φωτισμοῦ ἐντὸς ὀλίγου χρονικοῦ διαστήματος εἰς ὅλας τὰς κολόνας τῆς ΔΕΗ θὰ τοποθετηθοῦν φωτιστικὰ σώματα	170 000	ἐκ τακτικῶν ἐσόδων
2) Προμήθεια καὶ τοποθέτησις Εἰδ. φωτ. σωμάτων	70.000	» » »
Ι' ΔΙΑΦΟΡΑ		
1) Διαμόρφωσις ἀλσῶν κήπων καὶ δροστοιχιῶν	20.000	ἐκ τακτικῶν ἐσόδων
2) Διαμόρφωσις χώρου Ἐληᾶς		ἐκ δανείων ἢ ἐκτάκτων ἐσόδ.
3) Σύνταξις μελέτης ἐξωραϊσμοῦ περιοχῆς Ἐληᾶς	50.000	ἐκ τακτικῶν ἐσόδων
4) Κατασκευὴ καὶ τοποθέτησις πινακ τροχαίας	10 000	» » »
5) Διαμόρφωσις πλατ. Μ. Μπότσαρη	3 0000	» » »

Ἀριθμὸς 28424

ΠΕΡΙΛΗΨΙΣ ΠΡΟΓΡΑΜΜΑΤΟΣ ΠΛΕΙΣΤΗΡΙΑΣΜΟΥ ΑΚΙΝΗΤΩΝ

Ὁ Συμβολαιογράφος καὶ κάτοικος Βεροίας, Θωμᾶς Γ. Καλλιμπάκας Δηλοποιῶ ὅτι

Ἐπισπεύσει τοῦ Πελοπίδα Κατωπόδη κατοίκου Ἀθηνῶν, ἐνεργοῦντος ὡς ἐπιτρόπου τῶν ἀνηλίκων τέκνων τοῦ φονευθέντος ἀδελφοῦ του Γεωργίου Κατωπόδη, Ἀνδρέου καὶ Στυλιανοῦ Γεωργίου Κατωπόδη, εἶχεν προσδιορισθῆ πλειστηριασμὸς διὰ τὴν 26 Ἰανουαρίου 1964, ἐνώπιόν μου, τῶν δέκα ἑκατοστῶν τῶν τεσσάρων πέμπτων ἐξ ἀδιαιρέτου, ἑνὸς δασοκτήματος κειμένου εἰς τὴν θέσιν Δασόκτημα Παλατιτσίων, ἐκτάσεως τοῦ ὅλου στρέμματος ὀκτὼ χιλιάδων τετρακοσίων τεσσαράκοντα ἐννέα (8449) τοῦ ὀφειλέτου Διομήδους Ἐλευθερίου Γκουνταμάνη, κατοίκου Νέου Πύργου (Ἀγιάννη) Πιερίας, κατασχεθέντων δυνάμει τῆς ὑπ' ἀριθμὸν 1761)1963 ἐκθέσεως ἀναγκαστικῆς κατασχέσεως, τοῦ δικαστικοῦ κλητῆρος, τῶν ἐν Βεροίᾳ Πρωτοδικῶν Φιλίππου Κοκκαλιάρη, ὅστις πλειστηριασμὸς ἀνεβλήθη δυνάμει τῆς ὑπ' ἀριθμὸν 704)1963 ἀποφάσεως, τοῦ κ Προέδρου τῶν ἐν Βεροίᾳ Πρωτοδικῶν. Ἤδη κατόπιν δηλώσεως διὰ τῆς ὑπ' ἀριθμὸν 25 299) 10 Δεκεμβρίου 1964 πράξεως τοῦ γραφείου μου, δι' ἧς δηλοῦται ἡ συνέχισις πλειστηριασμοῦ τούτου συμφώνως τῆς ἄρθροις 893 καὶ 894 τῆς Πολιτικῆς Δικονομίας, ὑπὸ τῆς ἐν Ἀθήναις ἑδρευούσης Ἀνωνύμου Ἑταιρείας ὑπὸ τὴν ἐπωνυμίαν «Ἐμπορικὴ Τράπεζα τῆς Ἑλλάδος», νομίμως ἐκπροσωπουμένης, ὑπὸ τοῦ Ἀθανασίου Κυρίτση διευθυνοῦ καὶ Παναγιώτου Ἀνδρέου τμηματάρχου δικαιουμένης λαμβάνειν δυνάμει τῆς ὑπ' ἀριθμὸν 590)1964 ἀποφάσεως τοῦ Δικαστηρίου τῶν ἐν Βεροίᾳ Πρωτοδικῶν, δραχμὰς 35 500 νομιμοτόκως ἄχρις ἐξοφλήσεως, συμφώνως μὲ τὴν ὑπ' ἀριθμὸν 2.024) 18 Δεκεμβρίου 1964 δηλοποίησιν προγράμματος πλειστηριασμοῦ τοῦ δικαστικοῦ κλητῆρος τῶν ἐν Βεροίᾳ Πρωτοδικῶν Φιλίππου Κοκκαλιάρη ἤθελεν ἐνεργηθῆ ὁ ἐκκρεμὴς οὗτος πλειστηριασμὸς τὴν 31 Ἰανουαρίου 1965, ὅστις κατόπιν κοινῆς συναινέσεως ἐπισπεύδοντος καὶ ὀφειλέτου, ἀνεβλήθη. Ὁ ἀναβληθεὶς οὗτος πλειστηριασμός, κατόπιν τῆς ὑπ' ἀριθμὸν 2.241)12 Ὀκτωβρίου 1965 δηλοποιήσεως προγράμματος πλειστηριασμοῦ, τοῦ δικαστικοῦ κλητῆρος τῶν ἐν Βεροίᾳ Πρωτοδικῶν Φιλίπου Κοκκαλιάρη, θέλει ἐνεργηθῆ ἐνώπιόν μου ἢ ἐνώπιον τοῦ νομίμου ἀναπληρωτοῦ μου, τὴν 6 Φεβρουαρίου 1966, ἡμέραν Κυριακήν, ἀπὸ τῆς δεκάτης ὥρας π.μ. μέχρι τῆς δωδεκάτης μεσημβρινῆς, ἐν Βεροίᾳ Πρωτευούσῃ τοῦ Δήμου Βεροίας, παρὰ τῇ πλατείᾳ Ἁγίου Ἀντωνίου, καὶ ἔξωθι τοῦ καφενείου κληρονόμων Ἰωάννου Χαρίση, ἢ καιροῦ μὴ ἐπιτρέποντος ἐντὸς αὐτοῦ συνήθη τόπον τῶν πλειστηριασμῶν τοῦ ἀναγκαστικῶς κατασχεθέντος ἀκινήτου, δυνάμει τῆς ὑπ' ἀριθμὸν 1761)1963 ἐκθέσεως ἀναγκαστικῆς κατασχέσεως ἀκινήτου, τοῦ δικαστικοῦ κλητῆρος τῶν ἐν Βεροίᾳ Πρωτοδικῶν Φιλίππου Κοκκαλιάρη ἀνῆκον ὡς πρὸς τὰ δέκα ἑκατοστὰ τῶν τεσσάρων πέμπτων εἰς τὸν Διομήδην Γκουντμάνην, ἤτοι στρέμματα 844,90 ἑνὸς δασοκτήματος κειμένου ἐν τῇ θέσει Δασόκτημα Παλατιτσίων, τῆς Κοινότητος Παλατιτσίων, τοῦ Εἰρηνοδικείου Βεροίας, ἐκτάσεως τοῦ ὅλου στρεμμάτων ὀκτὼ χιλιάδων τετρακοσίων τεσσαράκοντα ἐννέα (8.449) καὶ συνορευομένου γύρωθεν μὲ αὐτοκινητόδρομον, Συκιᾶς—Παλατιτσίων, μέχρι τῆς θέσεως Πουρνάρι, ἀπὸ δὲ τῆς θέσεως Πουρνάρι ἀκολουθεῖ ἡμιονικὸν δρόμον, πρὸς τὸ χωρίον Παλατίτσια, μέχρι συναντήσεως τοῦ ρεύματος Ἁγίων Πάντων, (Νῦν Δάσος Δημοσίου) κορυφογραμμὴ δευτερεύουσα (ἀντέρισμα) ἐκ τῆς θέσεως Λυκοπήγαδο πρὸς Βρύσην Σαρακίνας, δάσος Ἐλαφίνας, δάσος ΕΔΕΠ (Συκιᾶς) δάσος Φιλουριᾶς, καὶ ἀγροτικὴ περιοχὴ τοῦ χωρίου Παλατιτσίων περιλαμβάνει δὲ τὰ ὑπ' ἀριθ. 1, 2, 3, 4α, αβ, δγ, 5, 6, 7, 8, 9, καὶ 13 τεμάχια (τμήματα καὶ συστάδες) μὲ εἰδικὰς τοπωνυμίας Γραντιά, Σέλωμα, Καπνός, Γκορτζιά, Ρεῦμα—Καλοῦ, Σκαμένη Πέτρα, Ζαρκάδα—Ράχη, Ραχόνια, Γρηγόρι, Βόδι, Ντόνα, Λυκόπια Κερασιά, Κοῦκος Κόκκινος, Ὄκτος, Γρηγόρι—Βόδι, Μπάρα, Ἁγ Κωνσταντῖνος, Μανωλοπούλου, Στρούγγα, Σαρακίνα, Μεσονύχτι, Λειβαδίτσα, Πουρνάρι, Πουρναρόπουλο, Βρύση Πηγάδι. Λατομεῖον, Κυποπήγαδο Βουσδουρόπετρες, Βίγλα, Γσικάρια, καὶ Γοῦρνες, ἐκτιμηθέντος ἀντὶ δραχ. 80 000 Ὅτι ὁ πλειστηριασμὸς τούτου ἐνεργεῖται ἵνα ἡ ἐπισπεύδουσα πληρωθῇ τὴν ἀπαίτησίν της ἐκ δραχμῶν 35.500, συμφώνως τῇ προκοινοποιηθείσῃ ἐπιταγῇ ὡς καὶ τοὺς νομίμους τόκους.

Ὡς πρώτη προσφορὰ διὰ τὴν ἔναρξιν τοῦ πλειστηριασμοῦ, θέλει χρησιμεύσει ἡ παρὰ τῆς ἐπισπευδούσης προσφερθεῖσα τοιαύτη ἤτοι δραχμαὶ 20.000.

Ὁ ὑπερθεματιστὴς δέον νὰ καταβάλη τὸ ἐκπλειστηρίασμα εἰς τὸ Δημόσιον Ταμεῖον Δανείων καὶ Παρακαταθηκῶν, τὸ δὲ οἰκεῖον γραμμάτιον θέλει μοὶ προσκομίσῃ ἄλλως: ἐνεργηθήσεται ἀναπλειστηριασμὸς εἰς βάρος του. Τὸ φερέγγυον τῶν πλειοδοτῶν εἶναι τῆς ἀπολύτου κρίσεώς μου. Εἰς περίπτωσιν μὴ ἐμφανίσεως τελευταίου πλειοδότου, ἡ ἐπισπεύδουσα θέλει συμψηφίσῃ τὸ ἐκπλειστηρίασμα εἰς τὴν ἀπαίτησίν της. Ἡ ἐπισπεύδουσα οὐδεμίαν εὐθύνην φέρει δι' ὕπαρξιν βαρῶν καὶ τυχὸν ἐκνίκησιν τρίτων.

Τὰ κυρίκεια δικαιώματα καὶ τὰ τοιαῦτα τοῦ Συμβολαιογράφου βαρύνουσι τὸν τελευταῖον ὑπερθεματιστὴν

Τὸ ὡς ἄνω περιγραφόμενον Δασόκτημα, εἶναι ὑποθηκευμένον 1) Διὰ δραχμὰς 100.000) ὑπὲρ τῶν πωλητῶν, τοῦ κτήματος Ξενοφῶντος Γεωργίου Παπαγεωργίου, κλπ 2) Διὰ δραχμὰς 50 000 ὑπὲρ τοῦ ἐν Βεροίᾳ Ὑποκαταστήματος τῆς ΑΤΕ. καὶ 3) Διὰ δραχμὰς 133.800 ὑπὲρ τοῦ Λαζάρου Γεωργίου Φιλιππίδη, κατοίκου Θεσσαλονίκης.

Ἐγένετο ἐν Βεροίᾳ σήμερον τὴν εἰκοστὴν δευτέραν (22) τοῦ μηνὸς Ἰανουαρίου, τοῦ χιλιοστοῦ ἐννεακοσιοστοῦ ἑξηκοστοῦ ἕκτου (1966) ἔτους ἡμέραν Σάββατον, καὶ ἐν τῷ Συμβολαιογραφείῳ μου κειμένῳ ἐν τῇ ἐνταῦθα καὶ ἐπὶ τῆς ὁδοῦ Βασιλέως Κωνσταντίνου 151, ἰδιοκτησία Εὐαγγέλου Πασσιᾶ, ἥτις ἀναγνωσθεῖσα καὶ βεβαιωθεῖσα ὑπεγράφη παρ' ἐμοῦ τοῦ Συμβολαιογράφου καὶ ἐσφραγίσθη.

Ὁ Συμβολαιογράφος
Θ. Γ. Καλλιμπάκας

ΕΙΚΟΝΕΣ ΑΠΟ ΤΗ ΣΗΜΕΡΙΝΗ ΖΩΗ

—Ἡ πόρτα ἔτριξε ἀνατριχιαστικά. Ἕνα παληκάρι πρόβαλλε στὸ ἄνοιγμα διπλωμένος ὅσο μποροῦσε στὸ σακκάκι του, κάθησε σ' ἕνα τραπέζι. Μιὰ λαχανοσαλάτα καὶ ψωμί. «Ἄλλο τίποτα;» Βάλετε μπόλικο ξύδι. Τὰ παπούτσια του σὲ κοίταξαν σαρκαστικὰ μὲ τὶς ἀνοιγμένες σόλες. Παντελόνι ἀπὸ ρετσίνα, σὲ Γενάρη μῆνα! Ἔξω ὁ ἀέρας ξήλωνε λαμαρίνες, κι'ἔκαμνε τοὺς ἀνθρώπους δρομεῖς

—Κυριακὴ πρωΐ. Μόλις σχόλασε ἡ ἐκκλησία κι'ἄνοιξαν οἱ πόρτες τῶν σπιτιῶν γιὰ τὰ μικρὰ παιδιά. Σὲ διάφορες αἴθουσες «ψυχαγωγίας», μπόχα τσιγάρου, φωνές, βρισιές, τὰ μπαλάκια βροντᾶνε, τὸ ἠλεκτρόφωνο οὐρλιάζει. Πρόσωπα δίχως γένεια. Κεφάλια κουρεμένα Ἡλικία ἀπὸ δέκα ἕως δεκαπέντε χρονῶν. Λίγα μέτρα παραπέρα τὸ Ἀστυνομικὸν Τμῆμα!!!

—Χιλιάδες ἄεργοι ζητᾶνε δουλειὰ γιὰ νὰ ἐξοικονομήσουν τὸ ψωμὶ ποὺ καὶ αὐτὸ ἀκόμα στερεῖται ἡ οἰκογένειά τους. Καὶ ὅμως ἡ Κυβέρνηση κωφεύει. Χιλιάδες ἐργαζόμενοι κατέρχονται σὲ ἀπεργίες διὰ νὰ βελτιώσουν τὰ μεροκάματα τῆς πείνας. Ἡ κυβέρνηση ὅμως πάλιν κωφεύει.

—Τριανταέξη Δεσποτάδες ἀγωνίζονται νὰ λύσουν τὰ «ἰσχνὰ» οἰκονομικά τους. Χειροτονίες μὲ μπόλικα «ἀνάξιος». Ὀμπρέλλες σηκώνονται καὶ πέφτουν πάνω στὰ κεφάλια. Πανδαιμόνιο Ἡ ἐκκλησία κλονίζεται...

—Οἱ τοῖχοι σκεπάζονται μὲ τὶς συνηθισμένες κόκκινες ἀφίσσες ποὺ μιλᾶνε μὲ «τρυφερότητα» γιὰ τὸν Κομμουνισμό. Κάποιος φτύνει. Ἄλλος γελάει. Ἕνα χέρι ἁπλώνεται νὰ τὴν ξηλώση...

—Κάποιος ἀκουστὸς χρονογράφος ὀργίστηκε γιατὶ τοὔκαμε κάποιος κριτικός, γιὰ ἕνα τωρινὸ του ἔργο, κριτικὴ καθόλου κολακευτική. Ἔβρισε, ἔβρισε μέχρι ποὺ χόρτασε. Τὴν ἄλλη μέρα πῆρε ἀπάντηση. Ὄχι μὲ βρισιές, ἀλλὰ μὲ στοιχεῖα καὶ διαλογικὴ συζήτηση καὶ μὲ τὴν φράση: «Ὁ πνευματικὸς ἄνθρωπος δὲν μειώνεται ὅταν ὑβρίζεται, ἀλλὰ ὅταν βρίζῃ».

—Στὸ Σταθμό. Τὰ δάκρυα πλημμυρίζουν τὰ πρόσωπα. Στὸ βαγόνι ὁ πατέρας, στὸ πλάϊ τῆς γραμμῆς ἡ μάνα μὲ τὸ παιδί. Ὁ τελευταῖος χαιρετισμός, οἱ πρόχειρες συμβουλές, «Πρόσεχε τὴν ὑγεία σου, στὴ Γερμανία κάνει κρύο». «Τὸ παιδί μας καὶ τὰ μάτια σου, γρήγορα θὰ γυρίσω, θὰ γράφω τακτικά». Κι' ἔπειτα τὸ τραῖνο γόγγυξε οἱ ρόδες ἄρχισαν νὰ κυλᾶνε ἀργὰ στὴν ἀρχή, κι'ἔπειτα τὸ μόνο ποὺ φαίνονταν ἦταν ἕνα μαῦρο σύννεφο ἀπὸ καπνό...

Καὶ ἡ ζωὴ συνεχίζεται, ἄραγε γιὰ ποιούς;

ΔΕΝ ΕΟΡΤΑΖΟΥΝ

Ὁ κ. Γρηγόριος Κούτερης ἔμπορος δὲν ἑορτάζει.

ΤΥΠΟΓΡΑΦΕΙΟΝ
ΝΙΚ. ΓΙΟΒΑΝΟΠΟΥΛΟΥ
ΙΠΠΟΚΡΑΤΟΥΣ 1
Τηλ. **4-02**
ΒΕΡΟΙΑ
ΚΑΛΛΙΤΕΧΝΙΚΗ ΕΡΓΑΣΙΑ
ΛΟΓΙΚΑΙ ΤΙΜΑΙ

ΠΡΟΣΟΧΗ! Οὐδεμίαν σχέσιν ἔχομεν πλέον μὲ τὸ ἐπὶ τῆς ὁδοῦ Βικέλλα χαρτοτυπογραφεῖον Γιοβανοπούλου.

ΔΙΑ ΚΑΘΕ ΤΥΠΟΓΡΑΦΙΚΗΝ ΕΡΓΑΣΙΑΝ ΤΗΛΕΦΩΝΗΤΕ ΣΤΟ
4-02

Γ. ΑΝΑΣΤΑΣΙΑΔΗΣ
Βενιζέλου 27 ΒΕΡΟΙΑ
ΕΙΔΗ ΚΥΝΗΓΙΟΥ
ΟΠΛΑ ΚΥΝΗΓΕΤΙΚΑ

Ἀποκλειστικὸς ἀντιπρόσωπος τῶν Σκὸντα, ΜόντεΚάρλο

Ἐπισκευαὶ ὅπλων καὶ γέμισμα φυσιγγίων σὲ χαμηλὲς τιμές.

ΕΠΙΣΤΟΛΗ
ΣΤΗΝ ΕΦΗΜΕΡΙΔΑ ΜΑΣ

Ἐλάβομεν καὶ δημοσιεύομεν τὴν κάτωθι ἐπιστολὴν μὲ τὴν θερμὴν παράκλησιν ὅπως ὁ κ. Νομάρχης ἐπιληφθῇ ταύτης διὰ τὴν ἐξακρίβωσιν τῆς ἀληθείας τῶν ἐν αὐτῇ διαλαμβανομένων πρὸς ἐπιβολὴν τῶν δεουσῶν κυρώσεων.

Πρὸς τὴν ἐφημερίδα
«Ἐξόρμησις»

Ἐνταῦθα

Στὶς 22 Ἰανουαρίου ἐ. ἔ. πῆγα στὸ τμῆμα ἀσφαλείας χωροφυλακῆς Βεροίας ὕστερα ἀπὸ πρόσκληση τοῦ Δ)τοῦ τοῦ τμήματος γιὰ συζήτηση ἀτομικῆς ὑπόθεσής μου. Μόλις μπῆκα μέσα στὸ γραφεῖο τοῦ διοικητοῦ, μοῦ εἶπε ὅτι ἐπειδὴ εἶσαι μέλος καὶ στέλεχος τῆς ὀργάνωσης «Ν. ΛΑΜΠΡΑΚΗ» γιαυτὸ θὰ διώξω τὸν πατέρα σου ποὺ ἐργάζεται σὰν μάγειρας στὴν «Παναγία Καλή» καὶ μὲ τὴν ἰδεολογία σου δηλητηρίασες τὴν ἀδελφή σου, καὶ ὅτι μέχρι τὶς 10—2—66 θὰ ἀπολυθῇ ὁ πατέρας σου ἀπὸ τὴν δουλειά του. Καὶ σὲ παρατήρησή μου ὅτι σὰν ἀστυνόμος καὶ Δ)τὴς τοῦ τμήματος δὲν ἔχει δικαίωμα νὰ ἀπολύση τὸν πατέρα μου ἀπὸ τὴν δουλειά του γιατὶ αὐτὸς δὲν εἶναι οὔτε ἐργοδότης του, οὔτε ἔχει δικαίωμα νὰ ἐκφράζεται μ' αὐτὸν τὸν τρόπο γιὰ μιὰ δημοκρατικὴ ὀργάνωση ποὺ ἔχει συσταθεῖ καὶ λειτουργεῖ νόμιμα ὅπως ἡ «Ν. Λαμπράκη» ἐξαγριωμένος, σηκώθηκε καὶ μὲ χτύπησε πολλὲς φορὲς στὸ πρόσωπο παρουσίᾳ καὶ τοῦ ἀνθυπομοιράρχου κ. Καλούλια. Καὶ ὅταν τοῦ εἶπα, πὼς γιὰ τὴν πράξη του αὐτὴ θὰ τὸν μηνύσω στὸν κ. Εἰσαγγελέα, μ' ἀπάντησε «νὰ πᾷς ὅπου θέλεις» καὶ σὲ συνέχεια εἶπε εἰρωνικὰ «θὰ ἀποτανθῇς στὸ προπύργιο τῆς Δημοκρατίας;» καὶ ἐννοοῦσε τὴν δικαιοσύνη.

Ἐπειδὴ ἡ ὅλη συμπεριφορὰ τοῦ Δ)τοῦ τοῦ τμήματος Ἀσφαλείας εἶναι ἀντίθετη πρὸς τὸν νόμο καὶ τὸ σύνταγμα καὶ δείχνει συγχρόνως τὴν νοοτροπία καὶ τὴν ἐχθρικὴ μεταχείρηση τῶν δημοκρατικῶν ὀργανώσεων τοῦ λαοῦ, γιαυτὸ καταγγέλλω στὴν Κυβέρνηση καὶ στὸν λαὸ τὴν συμπεριφορὰ τοῦ Δ)τοῦ τμήματος Ἀσφαλείας Βεροίας καὶ ζητῶ ἀπὸ τοὺς ἁρμοδίους τὴν παραδειγματικὴν τιμωρίαν του.

Μετὰ τιμῆς
Γ. Ταξιαρχόπουλος

ΜΕΛΛΟΝΤΕΣ ΓΑΜΟΙ

Γνωστοποιεῖται συμφώνως τῷ ἄρθρῳ 1369 τοῦ ἀστικοῦ Κώδικος ὅτι μέλλουσι νὰ ἔλθουν εἰς α' γάμον

Ὁ ΧΡΗΣΤΟΣ ΤΑΣΟΠΟΥΛΟΣ γεννηθεὶς καὶ κατοικῶν ἐν Βεροίᾳ υἱὸς τοῦ Κων)νου καὶ τῆς Αἰκατερίνης τὸ γένος Μαντᾶ καὶ ἡ ΒΑΣΙΛΙΚΗ ΣΒΑΡΝΟΠΟΥΛΟΥ γεννηθεῖσα καὶ κατοικοῦσα ἐν Βεροίᾳ θυγάτηρ τοῦ Χρήστου καὶ τῆς Μαρίας τὸ γένος Κουρκούτα μέλλουν νὰ ἔλθουν εἰς γάμον τελεσθησόμενον ἐν Βεροίᾳ.

ΦΙΛΑΘΛΟΙ!
ΟΛΟΙ ΤΗΝ ΚΥΡΙΑΚΗ
30 ΙΑΝΟΥΑΡΙΟΥ
ΣΤΗΝ ΕΔΕΣΣΑ

ΑΠΟ ΤΗΝ ΔΡΑΣΤΗΡΙΟΤΗΤΑ ΤΟΥ ΠΑΡΑΡΤΗΜΑΤΟΣ Π.Ε.Γ. ΒΕΡΟΙΑΣ

Τὸ Διοικητικὸ Συμβούλιο τοῦ Παραρτήματος τῆς Πανελληνίου Ἑνώσεως Γυναικῶν Βεροίας, μέσα στὰ πλαίσια τῆς φιλανθρωπικῆς του δράσεως καὶ ἐπ' εὐκαιρίο τῶν ἑορτῶν τῶν Χριστουγέννων, ἐπεσκέφθη τὸ Γηροκομεῖον Βεροίας καὶ προσέφερεν εἰς τοὺς τροφίμους του εἴδη ρουχισμοῦ, γλυκά, φροῦτα κλπ.

Εἶναι ἀλήθεια ὅτι ἡ Πανελλήνιος Ἕνωσις Γυναικῶν Ἑλλάδος εἶναι μία λαμπρὰ ὀργάνωσις ἡ ὁποία ἀναπτύσσει ἀξιοζήλευτον δραστηριότητα εἰς ὅλους τοὺς τομεῖς τῆς Κοινωνικῆς ζωῆς. Ἱδρύθησαν καὶ ἱδρύονται συνεχῶς παραρτήματα σ' ὁλόκληρη τὴν Ἑλλάδα, τὰ διοικητικὰ συμβούλια ὡς καὶ τὰ μέλη τῶν ὁποίων, ἀγωνίζονται διὰ τὴν ἐπίλυσιν τῶν προβλημάτων τοῦ λαοῦ ποὺ ἔχουν σχέσιν μὲ τὴν Κοινωνικὴν Πρόνοιαν, τὸ παιδί, τὴν οἰκογένεια, τὴν γυναίκα κ.λ.π.

Εἶναι ἄξιαι συγχαρητηρίων ἐκεῖναι ποὺ ἐκινήθησαν καὶ ἵδρυσαν παράρτημα τῆς Π.Ε.Γ. καὶ στὴν πόλι μας καὶ ἀποτελεῖ καθῆκον ὅλων τῶν γυναικῶν νὰ πλαισιώσουν τὸ παράρτημα καὶ νὰ ἀγωνιστοῦν ὅλες μαζὶ διὰ τὴν ἐπίλυσιν καὶ προώθησιν τῶν τόσων καὶ τόσων προβλημάτων τοῦ λαοῦ μας.

Στὴν ἄλλη μας ἔκδοση θὰ δημοσιεύσωμεν ψήφισμα τῆς Β' Πανελλαδικῆς συσκέψεως γυναικῶν Δημοτικῶν καὶ Κοινοτικῶν συμβούλων ποὺ συνῆλθαν στὴν Ἀθήνα μὲ πρωτοβουλία τῆς Π.Ε.Γ. καὶ ἀπὸ τὸ ὁποῖον θὰ φανῇ τὸ μέγεθος τῆς ἀξιολόγου δράσεως τῆς ὀργανώσεως αὐτῆς καὶ στὸν τομέα τῆς αὐτοδιοικήσεως.

Ο ΘΕΣΜΟΣ ΤΗΣ ΒΑΣΙΛΕΙΑΣ ΥΠΟ ΣΥΖΗΤΗΣΙΝ ΕΙΣ ΤΗΝ ΣΟΥΗΔΙΚΗΝ ΒΟΥΛΗΝ

Εἰς τὴν Σουηδίαν ἡ Βουλὴ θὰ συζητήσῃ πρότασιν περὶ καταργήσεως τῆς κληρονομικῆς μοναρχίας. Τὴν σχετικὴν μάλιστα πρότασιν ὑπέγραψε καὶ ὁ ἴδιος πρωθυπουργὸς τῆς Σουηδίας. Ὅπως τουλάχιστον λὲν δὲν ἔχουν τίποτε μὲ τὸν βασιλέα των οἱ Σουηδοί, διότι οὐδέποτε ἀνεμίχθη εἰς τὴν πολιτικὴν τὴν ὁποίαν διαχειρίζονται οἱ ἐκλεκτοὶ τοῦ λαοῦ. Οὔτε ὁ σοσιαλιστὴς πρωθυπουργὸς κ. Ἐρλάντερ εἶχε ποτὲ καμμίαν σύγκρουσιν μὲ τὸν Γουσταῦον, Ἀλλὰ ἡ Σουηδικὴ Βουλὴ πιστεύει ὅτι ὁ βασιλικὸς θεσμὸς ἀποτελῇ ἓν τῶν ἀπηρχαιωμένων στοιχείων τοῦ παρόντος πολιτεύματός της». Ἡ πρότασις κατετέθη, θὰ συζητηθῇ καὶ κατὰ πᾶσα πιθανότητα θὰ ψηφισθῇ χωρὶς νὰ δημιουργηθῇ καμμία ἀναταραχὴ εἰς τὴν χώραν. Διότι εἰς τὴν ἐποχὴν μας οἱ λαοὶ δὲν δέχονται θεσμοὺς ποὺ ἐκφεύγουν ἀπὸ τὸν ἔλεγχόν των, ἀκόμη καὶ ὅταν δὲν τοὺς ἐνοχλοῦν, Ὁ ἁπλοὺς ἤρεμος καὶ πολιτισμένος τρόπος μὲ τὸν ὁποῖον ἐτέθη τὸ πολιτικὸν εἰς τὴν Σουηδίαν θὰ ξενίσῃ ἀσφαλῶς τοὺς ἐγχωρίους Ἡρακλεῖς τοῦ Στέμματος. Οἱ Σουηδοί, λαὸς εὐφυὴς καὶ κρακτικὸς ἐνδιαφέρονται πρωτίστως διὰ τὴν πρόοδον καὶ τὴν ἀνάπτυξιν τῆς χώρας των καὶ διὰ τοῦτο ἔχουν βλέμματά των ἐστραμμένα πρὸς τὰ ἐμπρὸς καὶ ὄχι πρὸς τὰ ὀπίσω. Ἀντὶ νὰ ὀνειρεύωνται τὴν ἐπάνοδον εἰς τὸν μεσαίωνα θέτουν τὰς βάσεις δι' ἕνα καλύτερον μέλλον τῆς χώρας των.

ΤΟ ΤΑΧΥΔΡΟΜΕΙΟΝ ΒΕΡΟΙΑΣ ΚΑΙ ΤΟ ΚΑΘΗΚΟΝ ΤΩΝ ΒΟΥΛΕΥΤΩΝ ΜΑΣ

Εἶναι γεγονὸς ἀναμφισβήτητον ὅτι τὸ Ταχυδρομεῖον Βεροίας παρουσιάζει τεραστίαν κίνησιν. Τὰς ἡμέρας μάλιστα τῶν ἑορτῶν, οὐρὲς πολιτῶν περίμεναν ἔξωἀπὸ τὸ ταχυδρομεῖον διὰ νὰ ἐπιδώσουν τὴν ἀλληλογραφίαν των. Οἱ ἐλάχιστοι ὑπάλληλοι τοῦ ταχυδρομείου τοὺς ὁποίους διακρίνει ἡ εὐσυνειδησία καὶ ἡ ἐργατικότης, καταβάλλουν ὑπερανθρώπους προσπαθείας διὰ νὰ ἐξυπηρετήσουν τὸ κοινόν. Ἡ κατάστασις ὅμως αὐτὴ εἶναι ἀπαράδεκτη καὶ ἐγκληματική. Πρέπει πάσει θυσία νὰ αὐξηθῇ ὁ ἀριθμὸς τοῦ προσωπικοῦ τοῦ Ταχυδρομείου μας.

Ἐπληροφορήθημεν ὅτι σὲ μικροτέρας πόλεις καὶ μὲ ὀλιγοτέραν κίνησιν εἶναι τοποθετημένοι περισσότεροι ὑπάλληλοι. Ἡ λογικὴ ὅμως καὶ ἡ δικαιοσύνη ἀπαιτοῦν ὅπως τὸ προσωπικὸν οἱασδήποτε ὑπηρεσίας εἶναι ἀνάλογον μὲ τὴν κίνησιν ποὺ παρουσιάζει καὶ τὸν φόρτον ἐργασίας ποὺ ἔχει.

Ἡ ἔλλειψις ἐπαρκοῦς προσωπικοῦ εἰς τὸ ταχυδρομεῖον μας, ἐπαναλαμβάνομεν ὅτι εἶναι ἀπαράδεκτη, οἱ δὲ βουλευταί μας ἔχουν καθῆκαν νὰ ἐνεργήσουν καταλλήλως ἀπφασιστικῶς διὰ τὴν αὔξησιν τοῦ προσωπικοῦ. Διὰ νὰ σχηματίσουν δὲ ἰδίαν ἀντίληψιν τῆς θλιβερᾶς πραγματικότητος ἂς προσκομίσουν οἱ ἴδιοι εἰς τὸ ταχυδρομεῖον τὴν τεραστίαν βουλευτικήν των ἀλληλογραφίαν καὶ εἴμεθα βέβαιοι ὅτι ἐν μέσῳ χει μῶνος θὰ πνιγοῦν ἀπὸ τοὺς ποταμοὺς ἱδρῶτος ποὺ χύνουν οἱ ἐργατικοὶ καὶ εὐσυνείδητοι ὑπάλληλοί του διὰ τὴν ἔγκαιρον διεκπεραίωσιν τῆς ἀλληλογραφίας τοῦ πολυπληθοῦς κοινοῦ καὶ τῶν ἐπισκεπτῶν τῆς πόλεως καὶ τῆς περιοχῆς μας.

Ἀναμένομεν

Ἀριθμὸς 28390

ΠΕΡΙΛΗΨΙΣ ΠΡΟΓΡΑΜΜΑΤΟΣ ΠΛΕΙΣΤΗΡΙΑΣΜΟΥ ΚΙΝΗΤΩΝ

Ὁ Συμβολαιογράφος καὶ κάτοικος Βεροίας, Θωμᾶς Γ. Καλλιμπάκας Δηλοποιῶ ὅτι

Ἐπισπεύσει τοῦ Σεραφεὶμ Ἰωαννίδη κατοίκου Βεροίας, δικαιουμένου λαμβάνειν παρὰ τῆς ὀφειλέτιδος καὶ ἐν Βεροίᾳ ἑδρευούσης Ο.Ε. Χρῆστος Μπέσιος καὶ Σία, νομίμως ἐκπροσωπουμένης, δυνάμει τῆς ὑπ' ἀριθμὸν 557)1965 διαταγῆς πρὸς πληρωμὴν τοῦ κ. Εἰρηνοδίκου Βεροίας, δραχμὰς 3.085, νομιμοτόκως ἄχρις ἐξοφλήσεως, θέλουσι ἐκτεθῇ εἰς ἀναγκαστικὸν πλειστηριασμὸν ἐνώπιόν μου ἢ ἐνώπιον τοῦ νομίμου ἀναπληρωτοῦ μου, τὴν εἰκοστὴν τρίτην (23) Ἰανουαρίου ἐ. ἔ. 1966, ἡμέραν Κυριακὴν ἀπὸ τῆς δεκάτης (10) ὥρας π. μ. μέχρι τῆς δωδεκάτης μεσημβρινῆς, ἐν Βεροίᾳ Πρωτευούσῃ τοῦ Δήμου Βεροίας, παρὰ τῇ πλατείᾳ Ἁγίου Ἀντωνίου καὶ ἔξωθι τοῦ καφενείου κληρονόμων Ἰωάννου Χαρίση, ἢ καιροῦ μὴ ἐπιτρέποντος ἐντὸς αὐτοῦ, συνήθη τόπω τῶν πλειστηριασμῶν, 1) ἕνα σαλόνι ἀποτελούμενον ἐξ ἑνὸς καναπὲ καὶ δύο πολυθρόνων ἐξ ὑφάσματος χρώματος μουσταρδῆ, ἐκτιμηθὲν ἀντὶ δραχ. 3.000. 2)Μία κρεβατοκάμαρα πλήρη ἀποτελουμένη ἀπὸ μία Ντουλάπα, τετράφυλλη, ἕνα κρεβάτι μὲ δύο κωμοδίνα, καὶ μία Ντουαλέτα μὲ ἰδιαίτερο κωμοδῖνο ἅπαντα χρώματος σιέλ, ἐκτιμηθέντα ἅπαντα ἀντὶ δραχμῶν 6.000 καὶ 3) Μία βιτρίνα μπάρ, χρώματος μαύρου, ἐκτιμηθεῖσα ἀντὶ δραχμῶν 1.000, ἤτοι κατεσχέθη, περιουσία τοῦ καθ' οὗ ὁλικῆς ἀξίας δραχμῶν 10.000 καὶ κατεσχέθη, δυνάμει τῆς ὑπ' ἀριθμὸν 951) 1 Νοεμβρίου 1965 ἐκθέσεως ἀναγκαστικῆς κατασχέσεως, τοῦ δικαστικοῦ κλητῆρος τῶν ἐν Βεροίᾳ Πρωτοδικῶν Δημητρίου Τσορματζίδη.

Ὡς πρώτη προσφορὰ διὰ τὴν ναρξιν τοῦ πλεστηριασμοῦ, θέλει χρησιμεύσῃ ἡ παρὰ τοῦ ἐπισπεύδοντος προσφερθεῖσα τοιαύτη, ἤτοι τὸ ἐν 1)4 τῆς ἐκτιμηθείσης ἀξίας τῶν κατασχεθέντων.

Ὁ ὑπερθεματιστής, δέον νὰ καταβάλῃ τὸ ἐκπλειστηρίασμα εἰς τὸ Δημόσιον Ταμεῖον Δανείων καὶ Παρακαταθηκῶν, τὸ δὲ οἰκεῖον γραμμάτιον θέλει μοι προσκομίσῃ, ἄλλως ἐνεργηθήσεται ἀναπλειστηριασμὸς εἰς βάρος του.

Τὸ φερέγγυον τῶν πλειοδοτῶν εἶναι τῆς ἀπολύτου κρίσεώς μου Εἰς περίπτωσιν μὴ ἐμφανίσεως τελευταίου πλειοδότου, ὁ ἐπισπεύδων θέλει συμψηφίσῃ τὸ ἐκπλειστηρίασμα εἰς τὴν ἀπαίτησίν του. Τὰ κυρίκεια δικαιώματα καὶ τὰ τοιαῦτα τοῦ συμβολαιογράφου, βαρύνουσι τὸν τελευταῖον ὑπερθεματιστήν.

Ἐγένετο ἐν Βεροίᾳ σήμερον τὴν δεκάτην πέμπτην (15) τοῦ μηνὸς Ἰανουαρίου τοῦ χιλιοστοῦ ἐννεακοσιοστοῦ ἑξηκοστοῦ ἕκτου (1966) ἔτους, ἡμέραν Σάββατον, καὶ ἐν τῷ Συμβολαιογραφείῳ μου κειμένῳ ἐν τῇ ἐνταῦθα καὶ ἐπὶ τῆς ὁδοῦ Βασιλέως Κωνσταντίνου 151, ἰδιοκτησία Εὐαγγέλου Πασσιᾶ, ἥτις ἀναγνωσθεῖσα καὶ βεβαιωθεῖσα ὑπεγράφη παρ' ἐμοῦ τοῦ Συμβολαιογράφου καὶ ἐσφραγίσθη.

Ὁ Συμβολαιογράφος

Θ. Γ. Καλλιμπάκας

ΘΑΝΑΣΗΣ ΓΚΟΥΛΕΤΣΑΣ

Στὶς 3 τοῦ Σεπτέμβρη 1965 καὶ ἄλλος ἀγωνιστὴς τῆς Ἐθνικῆς Ἀντίστασης καὶ τῆς Δημοκρατίας, ἔφυγε ἀπὸ κοντά μας.

Πλῆθος κόσμου συνώδευσε στὴν τελευταία κατοικία του τὸν ἀξέχαστο φίλο καὶ συναγωνιστὴ Θανάση. Ἀπὸ μέρους τοῦ κόμματος τῆς ΕΔΑ κατατέθηκε στεφάνι εἰς ἔνδειξη εὐγνωμοσύνης καὶ τιμῆς γιὰ τὶς τόσες καὶ τόσες θυσίες γιὰ τὸν ἀγωνιζόμενο Ἑλλ. Λαό.

Γεννήθηκε τὸ 1914 στὸ χωριὸ Μακροχῶρι Βεροίας. Ἄφησε γυναῖκα μὲ 7 παιδιά.

Μὲ τὴν κατάρευση τοῦ Μετώπου, ἀπὸ πολὺ νωρὶς βρέθηκε στὶς γραμμὲς Ἐθνικῆς Ἀντίστασης. Τὸ 1943 κατατάχτηκε στὸν ΕΛΑΣ καὶ ἀγωνίστηκε ἐναντίον τῶν καταχτητῶν καὶ τῶν ντόπιων προδοτῶν, στὶς περιοχὲς Κοζάνης, Ἡμαθίας, Κατερίνης, Κιλκὶς, Πέλλης καὶ Δράμας. Τραυματίσθηκε στὴ μάχη κατὰ τῶν Γερμανοφασιστῶν στοὺς Γεωργιανοὺς Βεροίας. Μετὰ τὴν ἀπελευθέρωση μέχρι καὶ τελευταία στιγμὴ τῆς ζωῆς δὲν σταμάτησε νὰ ἀγωνίζεται μέσα ἀπὸ τὶς γραμμὲς τοῦ προοδευτικοῦ κινήματος γιὰ μιὰ Ἑλλάδα ἀνεξάρτητη, λεύτερη χαρούμενη καὶ εἰρηνική. Ἂς εἶναι ἐλαφρὸ τὸ χῶμα ποὺ τὸν σκεπάζῃ.

(Μᾶς ἀπεστάλη ὑπὸ τῆς ΕΔΑ Βεροίας)

ΣΥΝΕΧΙΖΟΝΤΑΙ ΟΙ ΚΑΘΑΙΡΕΣΕΙΣ ΔΗΜΟΚΡΑΤΙΚΩΝ ΣΥΝΕΤΑΙΡΙΣΤΩΝ

ΕΠΙΣΤΟΛΗ ΚΑΘΑΙΡΕΘΕΝΤΩΝ ΠΡΟΣ ΤΗΝ ΕΦΗΜΕΡΙΔΑ ΜΑΣ

Κύριε Διευθυντά

Στὰ μέσα τοῦ Σεπτέμβρη τοῦ 1962 ἐκλεχθήκαμε στὸ Διοικητικὸ Συμβούλιο τοῦ Γ.Π.Σ. Βεροίας οἱ 1) Στόκας Ἰωάννης καὶ Κοσμᾶς Κοτρίδης (ὁ δεύτερος ἀπεβίωσεν) καὶ στὸ Ἐποπτικὸ Συμ. τοῦ ἰδίου Συνεταιρισμοῦ οἱ 1) Ἀντώνιος Κόγιας 2) Συμ. Στολτίδης. 3) Χρῆστος Μελετίδης καὶ 4) Ἠλίας Κουμπουλίδης.

Μὲ ἀπόφαση τοῦ Συμβουλίου νομιμοφροσύνης καθαιρεθήκαμε ἀπὸ τὰ ἀξιώματά μας, κριθέντες ὡς μὴ νομιμόφρονες σύμφωνα μὲ τὸν ἀναγκαστικὸ νόμο 616)48. Τὸ Σεπτέμβριο τοῦ 1963 ἐπαναλαμβάνονται οἱ ἐκλογὲς διὰ τὴν ἀνάδειξιν στὴ θέσι μας ἀντιστοίχων συμβούλων.

Ἀλλὰ καὶ πάλιν ἐκλεγόμαστε παρὰ τῆς Γενικῆς Συνελεύσεως. Ἡ Ἐπιθεώρησις Συνεταιρισμῶν ἐθεώρησε σκόπιμο νὰ προβῇ εἰς καινούργια καθαίρεση. Τώρα ὅμως ὄχι ἀπὸ τὴν ἐπιτροπὴ νομιμοφροσύνης ἀλλὰ διὰ μιᾶς ἐγκυκλίου τῆς Ἐπιθεωρήσεως Συνεταιρισμῶν μὲ τὴν ὁποίαν ὁ νομικὸς Σύμβουλος τοῦ Κράτους γνωμοδοτεῖ ὅτι ἂν δὲν ὑπάρχῃ προηγούμενη ἀποκατάσταση νομιμοφροσύνης, θεωρεῖται ἐξ ἀρχῆς ἄκυρη καὶ ἡ δευτέρα ἐκλογή μας καὶ ἔτσι μὲ τὸν τρόπο αὐτὸν δὲν ἐξασκήσαμε τὰ δικαιώματά μας ὡς αἱρετοὶ ἐκλεγμένοι σύμβουλοι στὸν συνεταιρισμόν μας.

Μετὰ παρέλευσιν τριετίας καὶ ἀφοῦ ἔληξε ἡ θητεία τῶν μελῶν τοῦ Δ)κοῦ συμβουλίου συγκαλεῖται ἐκ νέου Γεν. Συνέλευσις παρὰ τοῦ Δ. Σ. στὶς 14 Ὀκτωβρίου 1965 διὰ τὴν ἀνάδειξιν νέων Δ.Σ. καὶ Ε.Σ.

Μετὰ τὸ πέρας τῆς ἐκλογῆς ἡ Συνέλευσις ἐξέλεξε μεταξὺ τῶν ἄλλων καὶ τοὺς 1) Συμεὼν Στολτίδην καὶ 2) Στόκαν Ἰαάννην διὰ τὸ Δ.Σ. καὶ τὸν Ἀντώνιον Κόγιαν διὰ τὸ Ἐποπτικὸν Συμβούλιον. Ἀλλὰ καὶ πάλιν ἡ ἐπιθεώρησις Συνεταιρισμῶν μὲ τὴν γνωστή της γνωμάτευση τοῦ Νομικοῦ Συμβούλου προέβη στὴν καθαίρεσή μας θεωροῦσα τὴν ἐκλογή μας ὡς ἄκυρον καὶ μὴ γενομένην.

Κατόπιν τῶν ἀνωτέρω καὶ μὲ σύσταση τῆς Ἐπιθεωρήσεως Συνεταιρισμῶν τὸ Δ.Σ. τοῦ Γ.Π.Σ. Βεροίας Ἅγιος Μόδεστος, θεώρησε τὴν ἐκλογή μας ἄκυρο καὶ μὲ σχετική του ἔκθεση πρὸς τὸν κ. Πρόεδρο τῶν Πρωτοδικῶν Βεροίας ἐζήτησε τὸν διορισμὸν τριῶν μελῶν ἐκ τοῦ Συνεταιρισμοῦ πρὸς ἀντικατάστασίν μας. Γενομένης συζητήσεως τῆς αἰτήσεως τοῦ Συνεταιρισμοῦ παρὰ τοῦ Προέδρου Πρωτοδικῶν τὴν 10ην Νοεμβρίου 1965 ὁ Πρόεδρος ἔκανε δεκτὴν τὴν αἴτησιν τοῦ Συμβουλίου, ἀποδεχόμενος τὴν καθαίρεσίν μας. Στὴ θέση μας διώρησε γιὰ μὲν τὸ Διοικητικὸ τὸν Κων)νον Βέγκον καὶ Μαργαρίτην Καρακώσταν. Ἐνῶ διὰ τὸ ἐποπτικὸν δὲν ἐπελήφθη διὰ τὸν διορισμὸν τοῦ ἀντικαταστάτου. Ἡ Ἐπιθεώρησις ὅμως Συνεταιρισμῶν ἐπιμένει εἰς τὴν ἀρχικήν της ἀπόφασιν ὅτι ἀσχέτως τοῦ ἂν ἐπελήφθη ἢ ὄχι ὁ κ. Πρόεδρος Πρωτοδικῶν καὶ ἡ ἐκλογὴ τοῦ Ἀντωνίου Κόγια ὡς μέλος τοῦ Ἐποπτικοῦ Συμβουλίου εἶναι ἄκυρος, Ἡ ἐπιθεώρησις Συνεταιρισμῶν ἐπιμένει εἰς τὴν ἐκ νέου σύγκλησιν τῆς Γεν. Συνελεύσεως παρὰ τοῦ Συνεταιρισμοῦ πρὸς ἐκλογὴν ἑτέρων μελῶν τῆς ἀρεσκείας της καὶ τῆς ΑΤΕ ὡς ἀνεπιθυμήτων εἰς αὐτοὺς λόγῳ τῶν πολιτικῶν μας φρονημάτων.

Μετὰ τιμῆς

1) ΣΙΜΟΣ ΣΤΟΛΤΙΔΗΣ (ἀντιπρ. Δ.Σ.)

2) ΣΤΟΚΑΣ ΙΩΑΝΝΗΣ (Διοικητικὸς Σύμβ.)

3) ΚΟΓΙΑΣ ΑΝΤΩΝΙΟΣ (προϊστάμενος Ἐποπτ.)

Δῆμος Βεροίας

ΠΕΡΙΛΗΨΙ ΔΙΑΚΗΡΥΞΕΩΣ

Ὁ Δήμαρχος Βεροίας διακηρύττει ὅτι:

Ἐκτίθεται εἰς φανερὰν πλειοδοτικὴν δημοπρασίαν ἐνώπιον τῆς Δημαρχιακῆς Ἐπιτροπῆς τοῦ Δήμου Βεροίας ἐνεργηθησομένην τὴν 26ην Ἰανουαρίου 1966 ἡμέραν Τετάρτην καὶ ὥραν 11 ἕως 12 π.μ. ἐν τῷ Δημαρχιακῷ καταστήματι ἡ ἐκμίσθωσις τῶν ὑπ' ἀριθ. 21 καὶ 27 καταστημάτων τῆς Δημοτικῆς ἀγορᾶς ὑπὸ τοὺς ὅρους τῆς ταυταρίθμου διακηρύξεως ἡμῶν ὧν οἱ ἐνδιαφερόμενοι δύνανται νὰ λάβωσι γνῶσιν προσερχόμενοι εἰς τὰ γραφεῖα τοῦ Δήμου κατὰ τὰς ἐργασίμους ἡμέρας καὶ ὥρας.

Βέροια τῇ 12—1—66

Ὁ Δήμαρχος Βεροίας

Εὐθ. Τσελέπογλου

ΤΗΝ ΠΕΜΠΤΗΝ

ΣΤΟ ΖΑΠΠΕΙΟΝ

ΚΟΡΙΟΛΑΝΟΣ Ο ΗΡΩΑΣ ΧΩΡΙΣ ΠΑΤΡΙΔΑ

Ἔγχρωμον - Κατάλληλον

μὲ τὸν

ΓΚΟΡΝΤΟΝ ΣΚΩΤ

ΠΩΛΕΙΤΑΙ οἰκία ἐκ δύο δωματίων σάλας, κουζίνας καὶ λοιπῶν βοηθητικῶν χώρων, ἐπὶ τῆς ὁδοῦ Γράμμου ἀριθ. 21. Πληροφορίαι παρ' ἡμῖν. Τηλ. 4-02.

ΤΥΠΟΓΡΑΦΕΙΟΝ

ΝΙΚ. ΓΙΟΒΑΝΟΠΟΥΛΟΥ

ΙΠΠΟΚΡΑΤΟΥΣ 1

Τηλ. 4-02

ΒΕΡΟΙΑ

ΠΡΟΣΟΧΗ! Οὐδεμίαν σχέσιν ἔχομεν πλέον μὲ τὸ ἐπὶ τῆς ὁδοῦ Βικέλλα χαρτοτυπογραφεῖον Γιοβανοπούλου.

Γ. ΑΝΑΣΤΑΣΙΑΔΗΣ

Βενιζέλου 27 ΒΕΡΟΙΑ

ΕΙΔΗ ΚΥΝΗΓΙΟΥ

ΟΠΛΑ ΚΥΝΗΓΕΤΙΚΑ

Ἀποκλειστικὸς ἀντιπρόσωπος τῶν Σκόντα, ΜόντεΚάρλο

Ἐπισκευαὶ ὅπλων καὶ γέμισμα φυσιγγίων σὲ χαμηλὲς τιμές.

ΕΝΟΙΚΙΑΖΕΤΑΙ Παντοπωλεῖον ἐν λειτουργίᾳ εἰς θέσιν δικράνι Κάτω Μακροχωρίου λόγῳ ἀναχωρήσεως τοῦ ἰδιοκτήτου μὲ ἐξησφαλισμένην πελατείαν καὶ εἰς τιμὴν εὐκαιρίας.

Κυριακὴ 23—1—66

ΠΡΩΤΑΘΛΗΜΑ Β' ΕΘΝΙΚΗΣ

ΒΕΡΟΙΑ - ΜΑΚΕΔΟΝΙΚΟΣ

Θεσ)νίκης

Γήπεδον Βεροίας

Ὥρα 3 μ. μ.

ΕΙΤΕ ΤΟ ΘΕΛΕΤΕ ΕΙΤΕ ΟΧΙ
ΘΑ ΣΑΣ ΒΓΑΛΟΥΜΕ ΤΙΣ ΜΑΣΚΕΣ

Ἐντὸς ὀλίγων ἡμερῶν θὰ κληθῇ ὁ λαὸς τῆς Βεροίας εἰς τὰς κάλπας διὰ νὰ ἐκλέξῃ τοὺς δημοτικούς του ἄρχοντας καὶ παράλληλα καὶ τὸν πρῶτον πολίτην, δηλαδὴ τὸν Δήμαρχον· Δόξα τῷ θεῷ εἰς τὴν Βέροιαν αἰσίως κατέρχονται τρεῖς συνδυασμοί, οἱ ὁποῖοι καταβάλλουν προσπάθειες γιὰ τὰ ἐπιτελεῖα τους, διὰ νὰ καταλάβουν οἱ μὲν ἐπικεφαλῆς τὸν δημαρχιακὸν θῶκον οἱ δὲ ὑπόλοιποι τὰς θέσεις των εἰς τὰ καρέκλας τοῦ δημαρχιακοῦ μεγάρου, ἀπ' ὅπου κατὰ τὴν γνώμην των θὰ διοικήσουν τὸν τόπον μὲ σύνεσιν, ἀποφασιστικότητα καὶ δικαιοσύνην. Δι' αὐτὴν των τὴν φιλοδοξίαν τοὺς ἐπαινοῦμεν τίθεται ὅμως τὸ ἐρώτημα, ὅλοι αὐτοὶ καὶ οἱ 114 ὑποψήφιοι σύμβουλοι πιστεύουν σ' αὐτὰ ποὺ διακηρύττουν ἢ οἱ περισσότεροι ἀπὸ αὐτοὺς ἄντες νεροκουβαληταὶ κοροϊδεύουν καὶ τὸν ἑαυτόν τους; Τὸ περίεργον ὅμως εἶναι τὸ ὅτι ἅπαντες οἱ συνδυασμοὶ κατέρχονται μὲ τὴν μάσκαν τοῦ ΑΝΕΞΑΡΤΗΤΟΥ καὶ πολὺ ὀρθῶς τὰ ἔχει χάσει ὁ κοσμάκης. Ὅλοι τους δῆθεν εἶναι ἀνεξάρτητοι ἀλλὰ κατὰ τὴν γνώμην μας οὐδεὶς εἶναι τέτοιος. Ὅλοι τους φοροῦν μιὰ ΜΑΣΚΑ, φαίνεται ὅμως νὰ ἔχουν δίκαιο διότι τοὺς ἄρεσε καὶ θέλουν νὰ συνεχίσουν τὸ καρναβάλι τῆς Βεροίας.

Ἐμεῖς ὅμως οἱ ὁποῖοι ἀσκοῦμε τὸ δημοσιογραφικὸν λειτούργημα τὶς περισσότερες φορὲς ὅταν λέμε τὴν ἀλήθεια γινόμαστε κακοί, καθῆκον μας ὅμως εἶναι νὰ τὴν ποῦμε ἁπλῶς καὶ μόνον διὰ νὰ βγάλουμε κάπως μὲ τὴν γνώμην μας ἀπὸ τὸ ἀδιέξοδον τὸν κοσμάκη.

Ξεκινᾶμε λοιπὸν ἀπὸ τὸν ἕναν συνδυασμὸν τοῦ βάμβακος μὲ τὸν κ. Κεμιντζέν. Διὰ τὸν ὡς ἄνω ὑπεραμύνεται ἡ συνάδελφος ΝΙΚΗ. Εἶναι ὅμως γνωστὸν εἰς ὅλους ὅτι ἡ Νίκη εἶναι καθαρῶς Κυβερνητικὴ ἐφημερὶς ἐκ τῆς ἀρθρογραφίας της ἀφ' ἑνὸς καὶ ἐκ τοῦ ἱδρυτοῦ της ὅστις εἶναι βουλευτὴς Κυβερνητικός. Ἐπίσης ὁ ἴδιος ὁ ὡς ἄνω βουλευτὴς παρευρέθη εἰς συγκέντρωσιν τοῦ κ. Κεμιντζὲ εἰς τὸν συν)σμὸν Καλλιθέας δῆθεν συμπτωματικῶς καὶ ἔλαβεν μάλιστα καὶ τὸν λόγον. Ἐπίσης πληθώρα στελεχῶν καὶ ὁπαδῶν τῆς συμπολιτεύσεως ἐνισχύουν τὸν κ. Κεμιντζὲν καὶ ἔχουν ὅλο τὸ δικαίωμα νὰ πράττουν τοῦτο διότι ὑποστηρίζουν κάτι ποὺ πιστεύουν. Ἕνα θεώρημα ὅμως τῆς γεωμετρίας λέει ὅτι «τὰ τρίτῳ τινὶ ἴσα καὶ πρὸς ἄλληλα ἴσα».

Ἐκ τῶν ὡς ἄνω λοιπὸν γεγονότων βγάζομε εὐλόγως τὸ συμπέρασμα ὅτι ἡ ἀνεξάρτητος παράταξις Κεμιντζὲ πρεσβεύει τὴν συμπολίτευσιν καὶ ἑπομένως πετᾶμεν τὴν μάσκα καὶ καταλήγουεν στὴν ἐξίσωσιν:

Κεμιντζές =Κυβερνητικὴ παράταξις.

Ὁ δεύτερος συνδυασμὸς εἶνε ἡ ΑΝΑΓΕΝΝΗΣΙΣ μὲ τὸν Φοίνικα.

Γεγονὸς ἀναμφισβήτητον εἶνε ὅτι ὁ ὡς ἄνω συνδυασμὸς ἀποτελεῖται ἀπὸ πρόσωπα κατ' ἐξοχὴν ἀνήκοντα εἰς τὴν ἀντιπολίτευσιν ἐκτὸς ὡρισμένων ποὺ προέρχονται ἀπὸ τὰς τάξεις τῆς ΕΡΕ ἀλλὰ καὶ αὐτοὶ ἀκόμη τὸ ὅτι δὲν ἐπειθάρχησαν νὰ ἀκολουθήσουν τὸν πρῶτον συνδυασμὸν ἀποδεικνύει κατὰ τὴν γνώμην μας Κυβερνητικὴν ἀποσκίρτησιν καὶ ἑπομένως ἀντιπολίτευσιν. Ἄρα κάτω ἀπὸ τὴν μάσκα τῆς Ἀναγεννήσεως κρύβεται ἡ ἀντιπολίτευσις.

Πετῶντας λοιπὸν τὴν μάσκα των καταλήγομεν στὴν ἐξίσωσι Ἀναγέννησις=Ἀντιπολίτευσις.

Ἐρχόμεθα τώρα στὸν τρίτον καὶ τελευταῖον συνδυασμὸν τοῦ Ἀσλάνογλου—Δελαντώνη. Δι' αὐτοὺς θὰ ἀφιερώσωμεν τρεῖς λέξεις μόνον διότι εἶναι συνδυασμὸς ἄνευ σημασίας αὐτοτιτλοφορηθεὶς ὡς Παλλαϊκὸς ποὺ ὅλως αὐτοβούλως καὶ ἐγωϊστικῷ τῷ τρόπῳ θέλουν νὰ γίνουν δήμαρχοι, αὐτοπροαχθέντες εἰς τὴν πολιτικήν. Κάτω λοιπὸν ἡ μάσκα τους μὲ τὴν ἐξίσωσιν.

Ἀσλάνογλου=μὲ τὸ ἔτσι θέλω Δήμαρχος.

Αὐτὴ λοιπὸν κατὰ τὴν κρίσι μας εἶναι ἡ ἀλήθεια τὴν ὁποίαν θέτομεν ἐνώπιον τῶν ψηφοφόρων οἱ ὁποῖοι συγκρίνοντας ἀλλὰ καὶ κατὰ συνείδησιν ἂς ψηφίσουν ἀρκεῖ νὰ ἐκλεγῇ ὁ κατάλληλος ἄνθρωπος μὲ τοὺς ἱκανωτέρους συμβούλους διὰ τὸ καλὸν τῆς πόλεως τὸ μόνον ποὺ μᾶς ἐνδιαφέρει καὶ σὰν πολῖτες ἀλλὰ καὶ σὰν δημοσιογραφικὰ ὄργανα.

"ΚΥΒΕΡΝΗΤΙΚΗ ΜΠΛΟΦΑ"

Γράφει λοιπόν, ὁ κ. Θαρραλέος καὶ περὶ τῆς Κυβερνητικῆς Μπλόφας τοῦ κ. Ροδοπούλου καὶ τελειώνει ὡς ἑξῆς: «Τὴν 5η Ἀπριλίου δίδεται ἡ εὐκαιρία στὸν Ἑλληνικὸν Λαὸν νὰ περιφρονήσῃ τοὺς Καραμανλικοὺς μπλοφαδόρους καὶ νὰ ἀπαλλάξῃ τὴ χώρα ἀπὸ τοὺς θρασεῖς, τῆς ἀναλγήτου μειοψηφίας». Ὁ κ. Νόβας ὑπῆρξεν ἐνθουσιώδης ὀπαδὸς καὶ ἐμπνευστὴς τῆς δημιουργίας «ἑνὸς ἀντικυβερνητικοῦ συνδυασμοῦ» μὲ σκοπὸν «νὰ μαυρισθῇ ὁ Κυβερνητικὸς ὑποψήφιος κ. Κεμιντζές». Πῶς λοιπόν, ὁ κ. Νόβας τώρα ξεχνᾷ τὶς ἰδέες, ποὺ εἶχεν προτοῦ 15 ἡμέρες; Μήπως κύριε Νόβα ἑτοιμάζεστε νὰ μᾶς λανσάρεται καὶ ὡς ἀντικυβερνητικὸν ἀκόμα τὸν κ. Κεμιντζέν; Κάτι ἄλλο πρέπει νὰ μεσολάβησεν ἀλλὰ τὶ ἀκριβῶς περιμένουμε ἀπάντησιν.

ΒΕΡΟΙΕΙΣ

Γνωρίζετε τὰ ὀδυνηρὰ ἀποτελέσματα ποὺ φέρνει ἡ χαμένη ψῆφος

Ψηφίζοντας λοιπὸν Παλλαϊκὸν συνδυασμόν, ψηφίζετε ἀκριβῶς ἀντίθετα ἀπὸ κεῖ ποὺ πιστεύετε.

Μὴν χάνετε λοιπὸν τὸ ἱερώτερο ὅπλο τὴν ψῆφον σας.

Ψηφίσατε μὲ φανατισμὸν μόνον τὸ ψηφοδέλτιον τοῦ Συνδυασμοῦ

ΑΝΑΓΕΝΝΗΣΙΣ

Ο ΘΑΡΡΑΛΕΟΣ ΔΙΑ ΤΟΝ ΚΕΜΙΝΤΖΕ

Ἴσως θὰ πρέπει ν' ὑπενθυμίσωμεν εἰς τὸν κ. Νόβαν τοὺς λόγους, ποὺ ἔλεγε διὰ τὸν κ. Κεμιντζέ.

Διεκήρυσσε, λοιπόν, ὁ κ. Νόβας:

«Ὁ Κεμιντζὲς μπορεῖ νὰ εἶναι καλὸς Ζαχαροπλάστης ἀλλὰ εἶναι ἐντελῶς ἀκατάλληλος διὰ Δήμαρχος».

Καὶ συνέχιζε: «Ὁ Δήμαρχος δὲν μπορεῖ νὰ εἶναι ἀγράμματος, ὅπως ὁ νῦν Δήμαρχος. Πρέπει νὰ διαθέτει μόρφωση, ὀντότητα, δυναμισμόν.»

Αὐτὰ ἔλεγε πρὸ ἡμερῶν ὁ κ. Νόβας διὰ τὸν κ. Κεμιντζέ. Ποῦ ἄραγε ὀφείλεται ἡ ὄψιμή του φιλία;

ΠΡΟΕΙΔΟΠΟΙΗΣΙΣ-ΑΓΡΟΤΟΥ

Συνέχεια ἐκ τῆς 1ης σελίδος

Σκεφθῆτε λοιπὸν καὶ πράξτε τὸ καθῆκον σας. Ἀφήσατε τὰς κοσμικὰς συγκεντρώσεις, καὶ τὰς δημαγωγίας σας μέσα στὸ καφενεῖο τοῦ Ζαχαράτου στὴν πλατεῖα Συντάγματος. Τὸ καθῆκον σας εἶναι σθεναρὰ ἀντιμετώπισις τῶν προβλημάτων μας καὶ γενικῶς ὁλοκλήρου τοῦ λαοῦ μέσα στὸ Κοινοβούλιον καὶ ἡ δικαίωσις ἑνὸς ἑκάστου ζητήματος ποὺ ἀπασχολεῖ τόπον καὶ τὸν λαόν.

Ἐὰν ὅμως παρ' ἐλπίδα ἐσεῖς θὰ ἐξακολουθήσητε τὰ ἴδια τότε σᾶς δηλοῦμεν κατηγορηματικῶς ὅτι ὅπως ἀποτελοῦμεν τὰ 65ο)ο τοῦ πληθυσμοῦ, θὰ ἀποτελέσωμεν καὶ τὰ 65ο)ο τῆς βουλῆς καὶ θὰ σᾶς ἀποδείξωμε πῶς μπορεῖ τὸ τσαρούχι νὰ διοικῇ τὸν τόπον καὶ νὰ φτιάξῃ μιὰ Ἑλλάδα ὄμορφη γεμάτη σφρῖγος, ὀντότητα, ζωή, εὐημερία, ἀγάπη καὶ ἐθνικὸν Μεγαλεῖον. «Ο ΕΧΩΝ ΛΟΙΠΟΝ ΩΤΑ ΑΚΟΥΕΙΝ ΑΚΟΥΕΤΩ».

Ἂς εἶσαι καλὰ μαχητική μας «ΕΞΟΡΜΗΣΗ» ποὺ μᾶς ἄφησες καὶ τὰ εἴπαμε ἕνα χεράκι καὶ ξεσκάσαμε.

ΤΗΝ ΠΑΡΑΣΚΕΥΗΝ

3 Ἀπριλίου 1959

ὥρα 8 μ.μ.

εἰς τὴν πλατεῖαν Ὡρολογίου

θὰ ὁμιλήσουν

οἱ

ὑποψήφιοι Δημοτ. Σύμβουλοι τοῦ ΣΥΝΔΥΑΣΜΟΥ

ΑΝΑΓΕΝΝΗΣΙΣ

ΒΕΡΟΙΕΙΣ

Ὁ «ἐξώστης τῆς Μακεδονίας» ἔτσι ἀποκαλοῦν τὴν πόλιν μας οἱ ξένοι, δὲν νομίζετε ὅτι οἱ σημερινοί της ἄρχοντες μὲ τὴν ἀδράνειάν των τὴν κατήντησαν αἶσχος;!!

Θέλετε νὰ ἐπαληθεύσῃ καὶ νὰ γίνῃ πραγματικότης ὁ ὡραῖος αὐτὸς χαρακτηρισμὸς τῶν ξένων; Θέλετε νὰ καταστήσωμεν τὴν πόλιν μας ἕνα λαμπρὸ περιβόλι, ποὺ τὰ ἔργα καὶ ὄχι τὰ λόγια ἱκανῶν συμβούλων σου θὰ εἶναι τὰ ἄνθη ποὺ θὰ τὸ κοσμοῦν καὶ τὰ ὁποῖα ὁ καθείς σας χωρὶς καμμίαν διάκρισιν θὰ ἀπολαμβάνῃ;

Θέλετε νὰ μὴν ντρέπεσθε γιὰ τὰ πρόσωπα ποὺ θὰ σᾶς ἐκπροσωπήσουν;

Θέλετε ἡ Βέροια μὲ τὰ τόσα φυσικά της προσόντα νὰ γίνῃ ἡ πρώτη πόλις τῆς Μακεδονίας; ΨΗΦΙΣΑΤΕ ΜΕ ΦΑΝΑΤΙΣΜΟ τὸν συνδυασμὸν «ΑΝΑΓΕΝΝΗΣΙΣ» ΨΗΦΙΖΟΝΤΑΣ «ΑΝΑΓΕΝΝΗΣΙΝ» ψηφίζετε γιὰ τὴν προκοπὴ τοῦ τόπου ψηφίζετε γιὰ τὴν ἀξιοπρέπειάν σας ψηφίζετε αὐτὴν ταύτην τὴν πρόοδον. Γίνετε λοιπὸν ὅλοι μαζὶ ἀδελφωμένοι καὶ μονοιασμένοι σταυροφόροι τοῦ καθήκοντος καὶ μαυρίσατε τοὺς ἀντιπάλους μας.

Ὁ συνδυασμὸς ΑΝΑΓΕΝΝΗΣΙΣ εἶναι αὐτὸς ποὺ θὰ μᾶς κάνῃ νὰ μὴν ντρεπώμεθα νὰ λέμε ὅτι εἴμαστε Βεροιῶτες.

Ἐπιτροπὴ Νέων
ΛΑΕ ΤΗΣ ΒΕΡΟΙΑΣ

Μὴν ὑποτιμᾷς τὴν δύναμιν σου, τὴν δύναμιν τῆς ψήφου σου. Μὲ αὐτὴν θὰ δημιουργήσῃς τὴν πόλιν σου καὶ θὰ δῇς προκοπήν.

Δὲν ὑπάρχει ἄλλη λύσις: Σὲ παρουσιάζεται ἡ εὐκαιρία τῶν ἐκλογῶν σὰν μοναδικὴ σανὶς σωτηρίας. Ἀδράξετε την. Δῶσατε τὴν χαρὰν εἰς τὴν οἰκογένειάν σας, τὰ παιδιά σας. Ἀφήσατε κατὰ μέρος τὰς προσωπικάς σας ὑποσχέσεις ἢ δεσμεύσεις, ἢ προτιμήσεις.

Ἕνας καὶ μοναδικὸς δρόμος ἀνοίγεται μπροστά σας, ὁ δρόμος τοῦ καθηκόντος ἴσια καὶ χωρὶς ἐμπόδια. Πορευθῆτε τον μὲ θέλησιν καὶ αὐτοπεποίθησιν. Εἰς βάρος ροδίζει ἡ αὐγὴ τῆς Νίκης θὰ τὴν χαρῆτε σεῖς πρῶτοι τὴν ΝΙΚΗΝ διότι σὲ σᾶς ἀνήκει. Σεῖς εἶσθε οἱ δημιουργοί σας. Σεῖς οἱ πρωτοπόροι τοῦ ὡραίου μέλλοντος. Σεῖς οἱ δωρηταὶ τῆς καλύτερης αὔριον ἐμπρὸς εἰς τὰς κάλπας διὰ τὴν Νίκην.

ΣΗΜΕΙΩΣΙΣ

Σύμφωνα μὲ τὰ γραφόμενα τῆς τελευταίας ἐκδόσεως τοῦ «ΦΡΟΥΡΟΥ» συγχαίρωμεν τὸν κ. Δαμιανὸν Φιλιππίδην διὰ τὰ λεχθέντα ὑπ' αὐτοῦ τὸ Ταγαροχώριον καὶ τοῦ θέτομεν ὑπ' ὄψιν του ὅτι ἡ νεότης καὶ ζωντάνιά του, ἐπιβάλγουν νὰ μὴν εἶναι ὑποχείριον κανενὸς ἀλλὰ νὰ σηκώνῃ πάντα καὶ μὲ μεγαλύτερον σθένος τὸ παράστημά του. Ἔτσι κανεὶς κερδίζει τὴν ἐμπιστοσύνην τοῦ λαοῦ, τοῦ μόνου ἁρμοδίου νὰ προωθῇ τὰ ἄτομα.

Η ΥΠΟΔΟΧΗ ΤΩΝ ΥΠΟΨΗΦΙΩΝ ΤΟΥ ΣΥΝΔΥΑΣΜΟΥ «ΑΝΑΓΕΝΝΗΣΙΣ»

Παντοῦ ὅπου καὶ ἂν μετέβησαν νὰ ὁμιλήσουν οἱ ὑποψήφιοι τοῦ συνδυασμοῦ «Ἀναγέννησις» ἐγένοντο ἀντικείμενα θερμῶν ἐκδηλώσεων ἐκ μέρους τῶν κατοίκων. Οἱ τόποι συγκεντρώσεως ἀπὸ νωρὶς πρὶν ἀκόμη μεταβοῦν οἱ ὑποψήφιοι ἦσαν κατάμεστοι κόσμου, μὲν τὴν ἐμφάνισίν των δὲ ὁ κόσμος ξεσποῦσε σὲ χειροκροτήματα καὶ ἀπεθέωνε τοὺς ῥήτορας. Τὸ γεγονὸς αὐτὸ τῆς ἀθρόας καὶ αὐθορμήτου προελεύσεως εἰς τοὺς τόπους τῶν συγκεντρώσεων ὡς καὶ ὁ μεγάλος ἐνθουσιασμὸς τῶν κατοίκων τῆς πόλεώς μας προδικάζει τὴν μεγάλην ἐπιτυχίαν τοῦ συνδυασμοῦ καὶ οὕτως εἶναι ἐξησφαλισμένη ἡ ΝΙΚΗ τοῦ συνδυασμοῦ «Ἀναγέννησις».

ΚΑΛΑ ΤΑ ΤΟΛ, ΑΛΛΑ ΤΟ ΗΡΩΟΝ;

Κατόπιν πολλῶν ἀγώνων μας διὰ τοῦ τύπου τὰ ΤΟΛ ἐγκρέμισαν καὶ ἔτσι καὶ ἡ τοποθεσία τῆς Ἐληᾶς ἀξιοποιήθη ἀλλὰ καὶ ἡ Λέσχη ἐστεγάσθη σὲ ἀξιοπρεπὲς καὶ ἐμφανίσιμον μέγαρον.

Ἐνθυμοῦνται ὅμως οἱ ἀναγνῶσται τῆς ἐξορμήσεως διὰ τοὺς ἀγῶνας ποὺ κάναμε διὰ τὸν εὐπρεπισμὸν καὶ τὴν ἀξιοποίησιν τοῦ ΗΡΩΟΥ τῆς Βεροίας διὰ τὸ ὁποῖον δυστυχῶς οὐδεμία μέριμνα ἐλήφθη καὶ παραμένει εἰς τὰ ἴδια κακὰ χάλια. Ἔτσι εἶναι ὅμως αὐτοὶ ποὺ ἔπεσαν γιὰ τὴν πατρίδα δὲν ἔχουν πλέον φωνὴν γιὰ νὰ φωνάξουν, καὶ ἐμεῖς οἱ ζῶντες ποὺ φωνάζουμε ποιὸς μᾶς ἀκούει τάχα; Φτιάξτε κύριοι τὸ Ἡρῷον ἀποτελεῖ ἐπιτακτικὸν καθῆκον.

Η 25η ΜΑΡΤΙΟΥ

Μετὰ πάσης ἐπισημότητος ἑορτάσθη καὶ ἐφέτος ἡ ἐθνική μας ἐπέτειος τῆς 25ης Μαρτίου. Μετὰ τὴν τέλεσιν τῆς θείας λειτουργίας ἐπηκολούθησεν μεγάλη παρέλασις τῶν μαθητῶν, σωματείων καὶ διαφόρων ὀργανώσεων ὡς καὶ στρατιωτικῶν μονάδων. Ἰδιαιτέραν δὲ ἐντύπωσιν ἐπροκάλεσεν ἡ ἐμφάνισις τῆς ἐφίππου καὶ διὰ ποδηλάτων ἀγροφυλακῆς τῶν γενναίων αὐτῶν μαχητῶν τῆς ὑπαίθρου καὶ ἀκοιμήτων φρουρῶν τοῦ μόχθου τοῦ ἀγρότου. Τοὺς ἀξίζει κάθε ἔπαινος καὶ ἐπαξίως ἀπέσπασαν τὰ ζωηρὰ χειροκροτήματα.

ΨΗΦΟΦΟΡΟΙ,

Ἀπὸ κανένα σπῆτι νὰ μὴν λείψῃ τὸ ψηφοδέλτιον «Ἀναγέννησις». Μὲ τὸ χέρι στὴν καρδιά σας καὶ γιὰ τὸ καλὸ τοῦ τόπου καὶ τοῦ λαοῦ ὑπερψηφίστε τὸν συνδυασμὸν **ΑΝΑΓΕΝΝΗΣΙΣ.**