Antoni Kamiński Biblioteka Sępólna

ΔΩΡΕΑ
Μ. Καλογήρου

ΔΗΜΟΣΙΑ ΚΕΝΤΡΙΚΗ ΒΙΒΛΙΟΘΗΚΗ ΒΕΡΟΙΑΣ
Αριθμός 57810
Ημερ. 1-3-89
Ταξινομικός κωδικός 070 ΠΙΣΒΗΕΡ
Εφημερίδου

Δημόσια Κεντρική Βιβλιοθήκη Βέροιας

Δημόσια Κεντρική Βιβλιοθήκη Βέροιας

ΠΑΡΑΣΚΕΥΗ
6 ΙΟΥΝΙΟΥ 1986
ΑΡΙΘ. ΦΥΛΛΟΥ 689
Τιμή Φύλλου Δρχ. 20

Βέροια

ΕΒΔΟΜΑΔΙΑΙΑ ΕΦΗΜΕΡΙΔΑ ΤΟΥ ΝΟΜΟΥ ΗΜΑΘΙΑΣ

Ταχυδρομικό τέλος πληρώθηκε

Χωρίς προβλήματα

Οι εξαγωγές ροδακίνων στη Δυτ. Γερμανία

Κατάλληλα για κατανάλωση τα ροδάκινα, ανακοινώνει η Δ)νση Γεωργίας.

Χωρίς προβλήματα, από άποψη ραδιενέργειας, άρχισε η εξαγωγή ροδακίνων απ' το Νομό μας με τις ποικιλίες Ρουαγιάλ — Μέι, Αρμ — Γκόλντ και κυρίως Σπριγκ — Τάιμ.

Οι τιμές στις αρχές αυτής της εβδομάδας στη Δυτική Γερμανία κυμάνθηκαν από 1,20 μέχρι 1,80 μάρκα, ανάλογα με το μέγεθος.

Στο μεταξύ, όπως ανακοινώθηκε από τη Δ)νση Γεωργίας μετά από εντολή του υπουργείου Γεωργίας συγκεντρώθηκαν αντιπροσωπευτικά δείγματα ροδακίνων με την επίβλεψη των γεωπόνων από όλες τις περιοχές του Νομού και στάλθηκαν για εξέταση στο Ερευνητικό Κέντρο Δημόκριτος.

Με τις μετρήσεις που έγιναν στις 26 και 29 Μαΐου διαπιστώθηκε ότι η ποσότητα της ραδιενέργειας που δεσμεύθηκε είναι ασήμαντη και τα ροδάκινα είναι απολύτως κατάλληλα για κατανάλωση.

Οι υποψήφιοι Δήμαρχοι

Που θα υποστηρίξει η Ν.Δ. στη Νάουσα και Αλεξάνδρεια.

Ανακοινώθηκαν τα ονόματα των υποψηφίων δημάρχων που θα υποστηρίξει η «Νέα Δημοκρατία» στη Νάουσα και Αλεξάνδρεια.

Έτσι στη Νάουσα υπό τη σημαία του Κόμματος της αξιωματικής αντιπολίτευσης θα κατέβει ο δικηγόρος κ. Αναστάσιος Βαλασιάδης, ενώ στην Αλεξάνδρεια ο φαρμακοποιός κ. Θεμιστοκλής Οικονομόπουλος.

Στο Νομό μας

Τί ψήφισαν οι μηχανικοί

Πρώτη δύναμη στις εκλογές των πολιτικών μηχανικών, που έγιναν την περασμένη Κυριακή, αναδείχθηκε στο Νομό μας η συνδικαλιστική παράταξη ΔΚΠΜ που πρόσκειται στη «Νέα Δημοκρατία» με ποσοστό 35,13ο)ο, ενώ δεύτερη ήρθε η ΔΠΚ που πρόσκειται στο Κ.Κ.Ε. με ποσοστό 24,32ο)ο και τρίτη η ΠΑΣΚ που πρόσκειται στο ΠΑΣΟΚ με ποσοστό 16,21ο)ο.

Στις αντίστοιχες εκλογές του 1984 στην Ημαθία πρώτη δύναμη είχε αναδειχθεί η ΠΑΣΚ (ΠΑΣΟΚ) με 42,59ο)ο, δεύτερη η ΔΚΠΜ (Ν.Δ.) με 33,30ο)ο και τρίτη η ΔΠΚ (ΚΚΕ) με 14,81ο)ο.

Αναλυτικά τα αποτελέσματα στο Νομό μας έχουν ως εξής:

Ψήφισαν 39 και βρέθηκαν 37 έγκυρα ψηφοδέλτια. (το 1984 είχαν ψηφίσει 56 και είχαν βρεθεί 54 έγκυρα).

Έλαβαν:

— ΔΚΠΜ (Ν.Δ.) 13 35,13ο)ο
— ΔΠΚ (ΚΚΕ) 9 24,32ο)ο
— ΠΑΣΚ (ΠΑΣΟΚ) 6 16,21ο)ο
— ΔΑΣΚ (ΚΚΕ εσ.) 4 10,80ο)ο
— ΑΔΗΚ (ΔΗ.ΑΝΑ 3 8,10ο)ο
— ΔΕΜ (Ανεξάρτητοι) 1 2,70ο)ο
— Αριστερή πρωτοβουλία 1 2,70ο)ο

Σε πανελλήνια κλίμακα πρώτη δύναμη ήρθε επίσης η ΔΚΠΜ (Ν.Δ.) με ποσοστό 42,03ο)ο (το 1984 είχε 39,52ο)ο), δεύτερη η ΠΑΣΚ (ΠΑΣΟΚ) με 21,47ο)ο (το 1984 είχε 28,80ο)ο) και τρίτη η ΔΠΚ (ΚΚΕ) με 18,43ο)ο (το 1984 είχε 15,65ο)ο).

Τονίζεται σε απόφαση του Δημοτικού Συμβουλίου

Προϋπόθεση ανάπτυξης του Νομού η ίδρυση ΒΙ.ΠΕ.

■ **Αλλες αποφάσεις.**

Η θεσμοθέτηση και ίδρυση Βιομηχανικής Περιοχής στο Νομό μας είναι απαραίτητη προϋπόθεση για την οικονομική ανάπτυξη της περιοχής μας.

Αυτό τονίζεται σε σχετική απόφαση του Δημοτικού Συμβουλίου Βέροιας που πάρθηκε στη συνεδρίαση του της 29ης Μαΐου και στην οποία απόφαση, ακόμα, υπογραμμίζεται ότι το Δημοτ. Συμβούλιο:

— Συμφωνεί με την απόφαση του Επαρχ. Συμβουλίου Βέροιας για χωροθέτηση της ΒΙ.ΠΕ στην περιοχή της Κουλούρας γιατί είναι ορθή και απόλυτα τεκμηριωμένη.

— Ζητεί από το Νομαρχιακό Συμβούλιο να προχωρήσει άμεσα τις διαδικασίες θεσμοθέτησης ΒΙ.ΠΕ. στο Νομό, την τελική χωροθέτηση της οποίας θα αποφασίσει το ίδιο το Νομ. Συμβούλιο μετά τη σύνταξη των σχετικών μελετών από την ΕΤΒΑ.

Στην ίδια συνεδρίαση του το Δημοτικό Συμβούλιο πήρε ακόμα, μεταξύ άλλων και τις εξής αποφάσεις:

— Ενέκρινε την ίδρυση από το Δήμο Γραφείου Τουρισμού για την παροχή τουριστικών πληροφοριών. Στο γραφείο θα απασχοληθούν δυο υπάλληλοι.

Η ετήσια δαπάνη λειτουργίας του Γραφείου υπολογίστηκε σε 2.000.000 δρχ. περίπου που θα καλυφθούν κατά 1.500.000 από τον ΕΟΤ και κατά 500.000 από το Δήμο.

— Ενέκρινε την ίδρυση Δημοτικής Επιχείρησης για την εκμετάλλευση του Περιπτέρου της Ελιάς και των αναψυκτηρίων Παπάγου και Σκραντζόβρυσης.

Η επιχείρηση θα διοικείται από επιτροπή που θα αποτελείται από 3 αιρετούς άρχοντες του Δήμου, έναν εκπρόσωπο του Επιμελητηρίου, δυο δημότες Βέροιας και έναν εκπρόσωπο των εργαζόμενων εφ' όσον είναι περισσότεροι από 20.

Σύμφωνα με την οικονομοτεχνική μελέτη που συντάχθηκε από τον κ. Αντ. Μαρκοβίτση, τον πρώτο χρόνο λειτουργίας η Επιχείρηση θα αφήσει κέρδη 11.000.000 δρχ. Τα επόμενα χρόνια τα κέρδη θα αυξάνονται.

Η απόφαση πάρθηκε κατά πλειοψηφία. Μειοψήφισαν οι κ.κ. Καζαντζίδης, Γκιουζελάκης, Θεοδωρίδης, Κωτσάκης και Ζαφράνης που ζήτησαν να αναμορφωθεί η σύμβαση μίσθωσης του περιπτέρου, και να μην γίνει επιχείρηση Δημοτική, υποστηρίζοντας ότι η μελέτη στηρίζεται σε εσφαλμένα στοιχεία.

— Γνωμοδότησε υπέρ της ίδρυσης νέας ενορίας στη Συνοικία «Πανόραμα» με το όνομα Ενορία Αγίας Τριάδας.

— Όρισε τον πρόεδρο του Σώματος κ. Γεωργιάδη ως μέλος της εξεταστικής Επιτροπής για την πρόσληψη των υπαλλήλων της Δημοτικής Αστυνομίας.

— Ενέκρινε την πρόσληψη 2 εργατών κήπων για περίοδο τριών μηνών.

— Καθόρισε ότι σε περιπτώσεις παραχωρήσεως αυθαίρετα κατεχόμενων δημοτικών εκτάσεων, προϋπόθεση για την υπογραφή του συμβολαίου μεταβίβασης είναι η εγκατάλειψη των πέραν των 400 τ.μ. που τυχόν κατέχονται καθώς και των χώρων που χαρακτηρίστηκαν ή είναι χαρακτηρισμένοι σαν πράσινο.

δεματα

Λάθη

Λέγαμε πρόσφατα από αυτή τη θέση ότι η Πολιτεία μας δεν αξιοποίησε στο βαθμό που έπρεπε την ιστορία μας, τις αρχαιότητές μας και τις πανέμορφες ακρογιαλιές μας ώστε να αποτελέσουν τα αγαθά μας αυτά ασείρευτες πηγές εισροής πολύτιμου συναλλάγματος που θα μας βοηθούσε να βάλουμε σε κάποια τάξη τα οικονομικά μας και να μη φτάσουμε στο αδιέξοδο στο οποίο σήμερα βρισκόμαστε.

Χαρακτηριστικό παράδειγμα της νωθρότητας που επέδειξαν ή αν θέλετε της εσφαλμένης πολιτικής που ακολούθησαν οι κυβερνήσεις μας στο θέμα αυτό, είναι η μη αξιοποίηση της Βεργίνας αμέσως μετά την αποκάλυψη των Βασιλικών Τάφων και των θησαυρών που περιείχαν.

Υπήρξε μια περίοδος τότε που ο καθηγητής κ. Ανδρόνικος, με περιοδείες και διαλέξεις που έδωσε σε διάφορα μέρη του κόσμου, έκανε άριστη δουλειά στον τομέα της προβολής διεθνώς των ευρημάτων.

Αν την προβολή εκείνη ακολουθούσε πλήρης αξιοποίηση της περιοχής με ανέγερση μεγάλου Μουσείου, Ξενοδοχείων, κέντρων υποδοχής και αναψυχής και άλλων συναφών έργων, η Βεργίνα μπορούσε σήμερα να είναι ένας αρχαιολογικός — τουριστικός χώρος παγκόσμιας ακτινοβολίας, με τεράστιο ενδιαφέρον για όλα τα έθνη και προπάντων για ανθρώπους χωρών με υψηλά εισοδήματα που θα μας ενδιέφεραν και περισσότερο.

Κι αντί γι αυτό εμείς τί κάναμε; Εγκαταλείψαμε τη Βεργίνα, σκεπάσαμε τους τάφους με λαμαρίνες και βάλαμε τους θησαυρούς σε μια πτέρυγα του αρχαιολογ. Μουσείου Θεσ)νίκης, όπου, ύστερα από ένα διάστημα, μακρυά απ' το φυσικό τους περιβάλλον, σχεδόν ξεχάστηκαν!

Και κάναμε και κάτι άλλο που κατά τη γνώμη μας, για την περίπτωση, ήταν επίσης λάθος.

Στείλαμε τα ευρήματα στο εξωτερικό σε περιοδεία και τα εκθέσαμε σε διάφορα Μουσεία, πράγμα που λιγότερο μας ωφέλησε και περισσότερο μας ζημίωσε.

Και βέβαια η μη αξιοποίηση της Βεργίνας μάς στέρησε κι από μια άλλη ευκαιρία: Να προβάλλουμε κάθε μέρα σε χιλιάδες ξένα μάτια όλα τα στοιχεία εκείνα που αποδεικνύουν την Ελληνικότητα της Μακεδονίας, ιδιαίτερα τώρα που γίνεται μεθοδευμένη, συστηματική αλλά και προκλητική προσπάθεια αμφισβήτησης αυτού του ιστορικά τεκμηριωμένου γεγονότος από τη γειτονική και ..... φίλη Γιουγκοσλαβία.

Είναι λάθη αυτά. Και λάθη σοβαρά με συνέπειες που αν και μπορούν, έστω και κάπως αργά, να διορθωθούν, δεν διορθώνονται. Κι ούτε φαίνεται στον ορίζοντα να υπάρχει διάθεση για κάτι τέτοιο. Δυστυχώς.

Γιώργος Καλογήρου

Ανακοίνωση - δήλωση

Συμπολίτισσα — Συμπολίτη.

Με πλήρη συναίσθηση της μεγάλης ευθύνης, βαθύ σεβασμό στο θεσμό της Τοπ. Αυτοδιοίκησης και αγάπη για κάθε συμπολίτη, δηλώνω ότι θα διεκδικήσω και πάλι το αξίωμα του Δημάρχου στις εκλογές του Οκτώβρη.

Ξεκινήσαμε οι συνεργάτες μου και εγώ, εδώ και 3,5 χρόνια, μια προσπάθεια μαζί με σας, για την καλυτέρευση της ζωής στην πόλη μας.

Πιστεύουμε ότι είμαστε άξιοι της εμπιστοσύνης σας, γιατί υπηρετούμε με όλες τις δυνάμεις μας, την ανάπτυξη της Βέροιας.

Είμαστε βέβαιοι ότι θα μας στηρίξετε και πάλι, για να ολοκληρώσουμε το έργο μας:

«Να κάνουμε τη Βέροια πιο όμορφη και τη ζωή μας σε αυτή ακόμα πιο ανθρώπινη»

ΑΝΔΡΕΑΣ ΒΛΑΖΑΚΗΣ
ΔΗΜΑΡΧΟΣ ΒΕΡΟΙΑΣ

Σημειώματα

Ο μπάρμπα ΓΙΑΝΝΗΣ ΚΩΤΟΥΛΑΣ

Στέλιου Σβαρνόπουλου

Το ωραίο δεν ζει. Είναι ο νόμος της φθοράς που δεν αλλάζει ποτές. Στιγμή - στιγμή συμπληρώνεται ο βιολογικός κύκλος και δεν απομένει πια η μνήμη ώσπου κι αυτή κάποτε σβήνει για πάντα. Καλός ήταν ο καημένος αλλά πέρασε κι αυτός σαν διαβατάρικο πουλί σε τόπους αλαργινούς που δεν έχουν γυρισμό.

Του λόγου μου δεν ξέρω να γράφω νεκρολογίες και θα μπορούσα με ένα θεός σχωρέσει να σφραγίσω τη μνήμη του. Η μνήμη του είναι νωπή και μια συγκυρία μου την υπαγορεύει.

Πρόκειται για τον μπάρμπα — Γιάννη τον Κωτούλα που υπήρξε ένας από τους αξέχαστους τύπους της Βέροιας. Φίλος κάθε ανθρώπου αλλά άσπονδος οχτρός της δουλειάς. Λάτρης του ωραίου και παλιός μπαντής. Δεν μπορούσες να καταλάβεις πότε μιλούσε σοβαρά και πότε σε πείραζε κι αυτές οι ιδιότητές του τον ακολούθησαν ως τη δύση του βίου του.

Είχε ένα μικρό χτηματάκι κάτω από το Σιδηροδρομικό σταθμό κι

ΣΥΝΕΧΕΙΑ στη 2η ΣΕΛ.

σκεψεις και ΓΝΩΜΕΣ του επταημερου

ΠΟΙΟΣ ΘΑ ΕΓΓΥΗΘΕΙ;

Το Διοικητικό Συμβούλιο του Εμποροβιομηχανικού Επιμελητηρίου Ημαθίας τάχθηκε υπέρ της εισόδου μηχανικών μέσων (τρακτέρ, αυτοκινήτων) μέσα στην πόλη σε περιπτώσεις δυναμικών κινητοποιήσεων των κλάδων που τα κατέχουν, με την προϋπόθεση ότι θα προσχεδιάζεται και θα προκαθορίζεται τόσο ο αριθμός των εισερχομένων οχημάτων όσο και οι χώροι στάθμευσής τους ώστε να μη θίγονται οι ελευθερίες και τα δικαιώματα των λοιπών πολιτών.

Θεωρητικά η θέση του Επιμελητηρίου θα μπορούσε να θεωρηθεί ορθή με το δεδομένο, που επισημαίνεται και στο σκεπτικό της απόφασής του, ότι οι κλάδοι, για τους οποίους γίνεται λόγος, δεν έχουν τη δυνατότητα να προβάλλουν στο ευρύ κοινό τις κινητοποιήσεις τους όπως κάποιες άλλες τάξεις εργαζομένων.

Ομως εδώ δεν λαμβάνεται υπόψη κάτι σημαντικό: Οτι σε περιπτώσεις δυναμικών κινητοποιήσεων υπάρχει έντονο το στοιχείο του φανατισμού και ότι συχνά, με τη ... «βοήθεια» και κάποιων θερμόαιμων, δημιουργούνται έκτροπα και πράξεις που δεν είναι δυνατό να ελεγχθούν.

Ποιός, λοιπόν, μπορεί να εγγυηθεί ότι οι συμφωνίες και οι προσχεδιασμοί θα τηρηθούν σε τέτοιες ώρες;

* — *

Η ΗΧΟΡΥΠΑΝΣΗ ΣΤΗΝ ΕΛΗΑ

Οι κάτοικοι της περιοχής Ελιάς με υπόμνημά τους προς το Δήμο Βέροιας διαμαρτυρήθηκαν για τις επιπτώσεις που έχει στην ψυχική τους υγεία η συχνή εγκατάσταση μεγαφωνικών συσκευών στο πάρκο από συλλόγους, κόμματα κλπ. και ζήτησαν την απαγόρευση λειτουργίας ηχητικών μηχανημάτων στην περιοχή.

Πρόκειται για εύλογο παράπονο και δίκαιο αίτημα, μια και είναι γνωστό πόσο συχνά εγκαθίστανται εκεί ηχητικές συσκευές με ένταση που πράγματι όχι μόνο ενοχλεί αλλά προκαλεί και σοβαρότερες συνέπειες.

Νομίζουμε πως ο Δήμος θα πρέπει να δει το θέμα με τη σοβαρότητα που του αξίζει και να λάβει μέτρα ώστε ν' απαλλαγούν οι κάτοικοι από τις επιπτώσεις της βάρβαρης ηχορύπανσης.

Δημόσια Κεντρική Βιβλιοθήκη Βέροιας

Ο μπάρμπα ΓΙΑΝΝΗΣ ΚΩΤΟΥΛΑΣ

ΣΥΝΕΧΕΙΑ απ' την 1η ΣΕΛ.

εκεί στην ερημιά της φύσης κατάφερε κι έκανε μια παράξενη και ιδιότυπη φιλοσοφική σχολή που δίδασκε το αντίθετο απ' το αργιαμήτηρ πάσης κακίας. Ε! δεν θα βρεθεί και για μας κανένας Χριστιανός να μας κυττάξει. Είχε ένα μικρό μπουφέ για καφέδες για τσάι και κανένα ρακή. Τα μεσημέρια και τ' απόβραδα οι γειτόνοι ξωμάχοι περνούσαν να ξαποστάσουν όχι από τις περιποιήσεις του... αλλά από τα απέλειωτα ευτράπελα του.

— Βρέ καλώς τα παλληκάρια χαιρετούσε τις παρέες και πάντα πρόθυμος για εξυπηρέτηση...

— Μπάρμπα Γιάννη δεν μας φκιάνεις κανένα καφέ να ξαποστάσουμε;

— Μη βρε παιδιά καφέ μ' αυτή τη ζέστη. Δεν πίνετε καμμιά λιμονάδα να ξεδιψάστε. Κι έτσι όπως ήταν ανατολίτικα τεντωμένες έδειχνε με το πόδι του τα κασσόνια με τα αντιψυκτικά. Οχι παραπανίσιες κουβέντες και κινήσεις. Αλλά η γλώσσα του ροδόνι ν' αφηγιέται παλιές ιστορίες απ τη νειότη του πότε ψεύτικες και πότε αληθινές.

Κάποτε ανασηκώνουνταν και τεντώνοντας τα χέρια του διπλασιάζε το πελώριο ανάστημα του για να εξυπηρετήσει και κανένα ξένο περαστικό.

— Κατάστημα μια σαλάτα παρακαλούμε.

Με το κλεφτοφάναρο κι ένα ψαλίδι έκαβε φύλλα απ' τη διπλανή μουριά και μέσα στο σύθαμπο πρόσφερε το καλύτερο ορεκτικό όπως μολογούσαν οι ξένοι.

Βαρύς κι ασήκωτος και με το τσιγάρο πάντα στο στόμα έφερνε στις παρέες τις βραδυνές τα σαγανάκια του ώσπου αγανακτισμένος ένα βράδυ από το σύρε κι έλα κομίζει ένα ταψί γιομάτο αυγά τηγανητά λέγοντας παιδιά άλλα δεν έχω...

Εγνοια δεν έβαζε ποτέ στο κεφάλι του και ξανάρχιζε πάλι τις αγαπημένες του ιστορίες για για τα χασίσια και τους λουλάδες. Μας αφηγιόταν πολλές φορές το πάθημά του μ' έναν αστυνομικό πως τον έπιασε Κώτσιο με κάτι εμπόρια με χασίσια.

— Γειά σου μπάρμπα - Γιάννη μερακλή

— Καλώς τον καπετάνιο τον Κυριακόπουλο.

Αφού ήπιαν τα καφεδάκια τους το όργανο με ύφος υπηρεσιακό του λέγει: μπάρμπα - Γιάννη δεν ήρθα για καλό να σε ιδώ. Η υπηρεσία μ' έστειλε με βαρειά κατηγόρια να σε συλλάβω: ανακατεύεσαι πολύ με τους κομμουνιστές και είσαι επικίνδυνος.

— Ποιός είναι κομμουνιστής βρε Κυριακόπουλε και να με συκοφαντήσουν έτσι εμένα. Α! να με πεις για τίποτα χαρμάνια και χασίσια δεν τ' αρνιούμαι. Οχι όμως και κομμουνιστής ο μπάρμπα — Γιάννης.

— Ε! γι αυτό ήρθα μπάρμπα - Γιάννη να σε συλλάβω για τα χασίσια και τον έπιασε πραγματικά Κώτσιο...

Του λόγου μου δεν τον έκανα παρέα αλλά ένα συμπτωματικό περιστατικό μάς βρήκε σε διπλανούς θαλάμους του Νοσοκομείου Οι ώρες δεν περνούν οι νύχτες ατέλειωτες αλλάζαμε κουβέντες στα μπαλκόνια μας για να μαλακώνουν οι πόνοι κι όσο αυτός αντίκρυζε την ομορφιά απ' τα γεράνια Πιέρια και τον χρυσόν Αλιάκμονα ο νούς του στα αγδόντα του χρόνια αναφτέρωνε: έ ρε και νάχαμε και λίγο πράμα. (Ο άνθρωπος γεννιέται και πεθαίνει με τα ελαττώματά του). — Ε! αδερφή στείλε με κανένα κορίτσι να μετρίψει λίγο την πλάτη μ' έπιασεν πάλι ο βερόνικος ο σφάχτης.

— Στέργιο εγώ σύριο βγαίνω και πάω για το χωριό. Θα βάλω λίγα κρεμμυδάκια, σκορδάκια, ρακή έχουν οι γειτόνοι και νάρχεσαι να με βλέπεις.

Πραγματικά είπαμε τα περαστικά μας κι ο μπάρμπα - Γιάννης τράβηξε στ' αγαπημένο του λημέρι. Τον ξανάφεραν όμως στο Νοσοκομείο και δεν άντεξε στη φθορά του χρόνου. Απεδήμησεν εις Κύριον! Κοντά στ' άλλα κεριά ας κάψω και το δικό μου.

Στέλιος Σβαρνόπουλος

ΜΙΚΡΕΣ ΑΓΓΕΛΙΕΣ

ΠΩΛΕΙΤΑΙ διαμέρισμα λουξ 108 τ.μ. στη Βέροια οδός Περγάμου αρ. 13 Πληρ. τηλ. (031) 629.009 — Θεσ)νίκη.

●

— ΕΝΟΙΚΙΑΖΕΤΑΙ γραφείο 30 τ.μ. στην οδό Μαλακούση 10 (Πλατ. Αγ. Αντωνίου) στον 1ο όροφο.

Πληροφ. τηλ. 25025 — 24516.

●

ΠΩΛΕΙΤΑΙ διαμέρισμα σε πολυκατοικία ειδικής κατασκευής 106 τ.μ. στην οδό Μυτηλέκα αρ. 20 (Πλ. Μ. Μπότσαρη) Βέροια.

Πληρ. τηλ. (031) 742606 Θεσσαλονίκης.

Μνημόσυνα

Την Κυριακή 8 Ιουνίου στον Ιερό Ναό Αγ. Αντωνίου Βεροίας τελούμε ετήσιο μνημόσυνο για την ανάπαυση της αγαπημένης μας μητέρας και αδελφής

ΕΥΦΡΑΞΙΑΣ ΑΡΑΒΑ

και τριμτές μνημόσυνο για την ανάπαυση της ψυχής του αγαπημένου μου πατέρα

ΤΑΚΗ ΑΡΑΒΑ

Παρακαλούμε όλους τους συγγενείς και φίλους να έρθουν και να ενώσουν μαζί μας τις δεήσεις τους προς τον Υψιστο.

Η δεξίωση θα γίνει στην οικία μας οδός Μ. Αλεξάνδρου 1

Η θυγατέρα
Τα αδέλφια

ΕΤΗΣΙΟ ΜΝΗΜΟΣΥΝΟ
ΑΝΤΩΝΙΑΣ ΑΝΑΣ. ΦΕΛΟΠΟΥΛΟΥ

Την μεταπροσεχή Κυριακή 15 Ιουνίου 86 ώρα 9.45 π.μ. στον Ι. Ναό Γεννήσεως και Μεταμορφώσεως του Σωτήρος Θεσσαλονίκης, γωνία Δελφών και Μισούλη (στάση Φλέμιγκ)

Οι πενθούντες
Ο σύζυγος, Τα τέκνα, Οι αδελφοί
Οι λοιποί συγγενείς

Μετά το μνημόσυνο θα γίνει δεξίωση στην αίθουσα του Ναού.

ΚΟΙΝΩΝΙΚΑ

ΣΥΓΧΑΡΗΤΗΡΙΟ

Τον αγαπητό μας γαμπρό ΠΕΤΡΟ ΑΛΛΓΚΙΟΖΙΔΗ που πήρε το πτυχίο οικονομικού του Πανεπιστημίου Θεσ)νίκης, συγχαίρουμε θερμά και ευχόμαστε καλή σταδιοδρομία.

Οικογ. Ανδρέα Τσισμετζή

ΕΥΧΑΡΙΣΤΗΡΙΟ

Το Διοικητικό Συμβούλιο και οι Τρόφιμοι του Γηροκομείου Βεροίας ευχαριστούν:

1. Την κ. Αννα Φουντούκα για τη δωρεά 3.000 δρχ. στη μνήμη του συζύγου της Κων)νου.

2. Τον κ. Κων)νο Βαρακλή του Ιωάννη για τη δωρεά 5.000 δρχ. στη μνήμη της μητέρας του Κατίνας.

3. Την οικ. Αναστασίου Γούναρη για τη δωρεά 2.000 δρχ. αντί στεφάνου στη μνήμη Γεωργίου Γιοβανόπουλου.

4. Την Π.Ο.Ν. Βεροίας για την προσφορά γλυκών.

5. Την κ. Ελβίρα Εβρένογλου για τη δωρεά 10.000 δρχ.

ΕΥΧΑΡΙΣΤΗΡΙΟ

Ο Ομιλος Προστασίας Παιδιού Βεροίας ευχαριστεί την κ. Αναστασία Νικολαΐδου για την δωρεά 5.000 δρχ. στη μνήμη του αδελφού της Νικολάου και των γονέων της.

ΕΥΧΑΡΙΣΤΗΡΙΟ

Το Λύκειο Ελληνίδων Βεροίας ευχαριστεί τους Ευφροσύνη και Χαρίλαο Τάτσκια για την δωρεά 5.000 δρχ. για την συμπλήρωση πέντε ετών από του θανάτου της πολυαγαπημένης τους αδελφής Αλκμήνης.

ΕΥΧΑΡΙΣΤΗΡΙΟ

Ολους όσους μας συμπαραστάθηκαν στο βαρύ πένθος μας για το θάνατο του αγαπημένου μας συζύγου και πατέρα ΓΕΩΡΓΙΟΥ ΓΙΟΒΑΝΟΠΟΥΛΟΥ, τους ευχαριστού με θερμά.

Η σύζυγος Ελένη
Τα παιδιά Ιωάννης,
Σωτήριος, Κων)τίνος

ΕΥΧΑΡΙΣΤΗΡΙΟ

Το ΔΣ του ΚΑΠΗ Δήμου Βέροιας ευχαριστεί, τον κ. Αρσένη Αντώνη για την δωρεά των 3.000 δρχ. που προσέφερε αντί στεφάνου, στη μνήμη του μαθητή του φροντιστηρίου του, Γιαγιτζίδη Ανδρέα.

Ο Πρόεδρος του ΔΣ
Π. Σιδηρόπουλος
Αντιδήμαρχος Βέροιας

DR. Αβραμίδης Ιωάννης
ΧΕΙΡΟΥΡΓΟΣ
Διδάκτωρ Πανεπιστημίου
ειδικευθείς στη Γερμανία
Δέχεται κάθε μέρα στο ιατρείο του
9—1 π.μ., 6—8 μ.μ. εκτός Σαββάτου
ΑΝΤΩΝ. ΚΑΜΑΡΑ 1 — ΒΕΡΟΙΑ
Τηλέφ. Ιατρ. 22.044 — Οικ. 22.538

Οταν μιλάμε για
Επιπλα Κουζίνας
ΕΝΝΟΟΥΜΕ
Δραγουμάνος

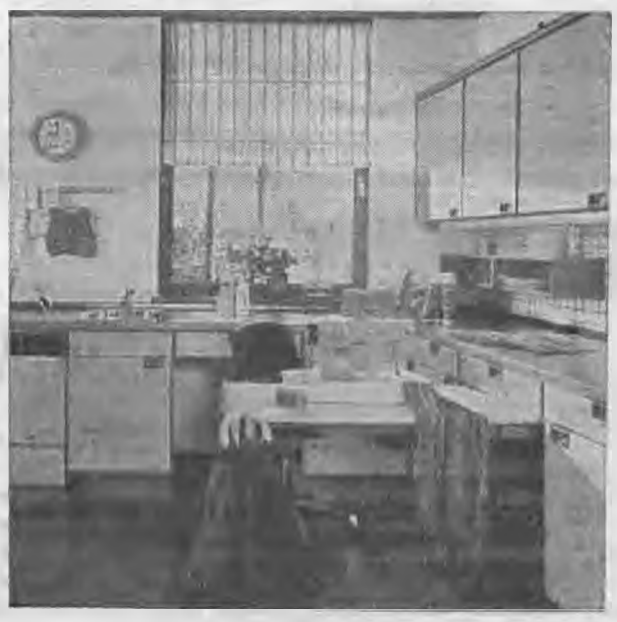

ΓΕΡΜΑΝΙΚΗ ΤΕΧΝΟΛΟΓΙΑ
ΜΕ ΕΛΛΗΝΙΚΕΣ ΤΙΜΕΣ
Δραγουμάνος
Τηλέφ. (0332) 41.354
Σιδηροδρ. Σταθμός ΝΑΟΥΣΑ

τεχνες γραμματα

Από 15 - 8 μέχρι 15 - 9 τα «Ημαθιώτικα '86»

Προκηρύχθηκε διαγωνισμός για τη φιλοτέχνηση της αφίσσας.

Από 15 Αυγούστου μέχρι 15 Σεπτεμβρίου θα τελεστούν τα φετινά «Ημαθιώτικα» καλύπτοντας όπως κάθε χρόνο εκτός από τη Βέροια και άλλα κέντρα του Νομού μας.

Το πρόγραμμα των εκδηλώσεων δεν έχει ολοκληρωθεί ακόμα, ενώ από τη συντονιστική Επιτροπή των Πολιτιστικών Φορέων του Νομού εκδόθηκε προκήρυξη διαγωνισμού για την φιλοτέχνηση της αφίσσας των γιορτών.

Στο διαγωνισμό, σύμφωνα με την προκήρυξη, μπορούν να πάρουν μέρος όλοι οι κάτοικοι της Ημαθίας.

Η αφίσσα θα είναι πολύχρωμη, θα έχει διαστάσεις 50Χ70 εκατ. και θα περιλαμβάνει υποχρεωτικά:

— Τον τίτλο «Ημαθιώτικα '86 - χρόνος θας»

— Τη φράση «40 χρόνια Ημαθία»

— Τη διάρκεια των εκδηλώσεων «15 Αυγούστου — 15 Σεπτέμβρη»

Στην αφίσσα που θα επιλεγεί θα δοθεί χρηματικό βραβείο 30.000 δρ.

Τα σχέδια θα υποβληθούν μέχρι τις 30 Ιουνίου σε κλειστό φάκελλο με ψευδώνυμο.

Για πληροφορίες οι ενδιαφερόμενοι μπορούν να απευθύνονται στο Γραφείο Νέας Γενιάς και Πολιτισμού της Νομαρχίας (τηλ. 26 700 κ. Σαλιάγκα)

Παρουσιάστηκε με επιτυχία

Παιδικό έργο από μαθητές

Των 7ου και 15ου Δημοτ. Σχολείων Βέροιας.

Με επιτυχία παρουσίασε σε σειρά παραστάσεων το παιδικό έργο του Γιάννη Ξανθούλη «Τύμπανο, τρομπέτα και κόκκινο κουφέτα» μαθητικός θίασος του 7ου και του 11ου Δημοτικών Σχολείων Βέροιας με οργάνωση των αντίστοιχων Συλλόγων γονέων και κηδεμόνων.

Το έργο ανέβηκε με σκηνοθετική επιμέλεια του Οδυσσέα Γωνιάδη, σκηνογραφία — κοστούμια Μαίρης Σμυρλή - Παπαδοπούλου και μουσική επιμέλεια - διδασκαλία Δέσποινας Πούγιουρου με τη βοήθεια του Γιώργου Βαγιανού.

Τους ρόλους της παράστασης ερμήνευσαν οι μαθητές Αγγελ. Παπαδοπούλου, Κατερίνα Γαϊτάνου Μαρία Πέτκου, Ιωάννα Σιακαβάρα, Γιώργος Νάτσιος, Αθανασία Καρακαντά, Γρηγόρης Ορφανίδης, Ελένη Τσόζη, Ντίνα Λέκκα, Στέφανος Γανόπουλος και Μαρία Τσακιρίδου.

ΕΚΔΟΣΕΙΣ

Στέλ. Σβαρνόπουλου: «ΛΑΪΚΕΣ ΙΣΤΟΡΙΕΣ»

Από το φίλο λογοτέχνη Στ. Σβαρνόπουλο πήρα τα νέο βιβλίο του «Λαϊκές ιστορίες».

Το αξιόλογο αυτό βιβλίο είναι έκδοση του Μορφωτικού Συλλόγου Βέροιας ο «Προμηθέας». Ο Συγγραφέας του βιβλίου είναι πασίγνωστος στο χώρο μας για τη πλούσια πνευματική του προσφορά και την έκδοση πολλών βιβλίων του που έτυχαν καλής κριτικής και αγαπήθηκαν από μικρούς και μεγάλους του τόπου μας. Είναι γνωστός ακόμα και από τη στήλη της εφημερίδας «ΒΕΡΟΙΑ» με τα επίκαιρα θέματα που γράφει κάθε φορά. Τον συγχαίρουμε θερμά για το νέο του βιβλίο.

Νίκος Αδαλόγλου

Βεροιώτες ποιητές

ΔΗΜΟΚΡΑΤΙΑ

Δημητρ. Γ. Βελούδη

Πανώρια κόρη του λαού
αγνή Δημοκρατία,
κρατάς ψηλά του λυτρωμού
την φλόγα την αγία.

●

Γοργόφτερη στη λάμψη σου
τα νέφη θα σκορπίσουν,
του διχασμού στη χάρη σου
τα πάθη θα λυγίσουν.

ΥΔΡΟΤΡΙΒΕΙΟ - ΤΑΠΗΤΟΚΑΘΑΡΙΣΤΗΡΙΟ
ΠΑΠΑΡΟΥΣΟΠΟΥΛΟΣ ΠΑΣΧΑΛΗΣ
● ΠΛΥΣΙΜΟ ΧΑΛΙΩΝ
● ΕΠΙ ΤΟΠΟΥ ΚΑΘΑΡΙΣΜΑΤΟΣ
ΤΑΠΗΤΩΝ — ΜΟΚΕΤΤΩΝ — ΣΑΛΟΝΙΩΝ — ΤΑΠΕΤΣΑΡΙΩΝ — ΕΠΙΠΛΩΝ — ΣΑΛΟΝΙΩΝ ΑΥΤΟΚΙΝΗΤΩΝ
ΑΝΑΛΑΜΒΑΝΟΥΜΕ ΕΠΙΣΗΣ
● Πλύσιμο φλοκάτης — Κουβερτών — Κιλιμιών
ΠΙΝΔΑΡΟΥ 22 (ΜΠΑΡΜΠΟΥΤΑ)
ΤΗΛ. 0331 63.534 — ΟΙΚΙΑΣ 24.935
ΒΕΡΟΙΑ

μας ΓΡΑΦΟΥΝ

Οι εκλογές στο Φίλιππο

«Κύριε Διευθυντά,

Στις 28 Μαΐου και στην τελευταία Γενική συνέλευση του Α.Σ. ΦΙΛΙΠΠΟΣ για την ανάδειξη Διοικητικού Συμβουλίου διοτικής συνέβησαν ορισμένα γεγονότα τα οποία αμφισβητούν την εγκυρότητα των εκλογών κατά πρώτον λόγο και κατά δεύτερο θίγουν άμεσα το κύρος του Συλλόγου και τις αποφάσεις της Γενικής συνελεύσεως.

Το να ανοίγεις την κάλπη, να σχίζεις ψηφοδέλτια και να προσθέτεις εκ νέου ονόματα υποψηφίων, ενώ οι πρώτοι ψηφίσαντες είχαν αποχωρήσει, δεν σημαίνει νόμιμη διαδικασία. Το δικαίωμα του εκλέγειν καταπατείται βάναυσα και ο ίδιος ο τύπος η τοπική Διοίκηση θεωρεί την κάλπη.

Μη θέλοντας να υποστηρίξω με την επιστολή μου θέσεις και πρόσωπα που εθίγησαν με αυτήν την ενέργεια και επειδή η νόμιμη οδός θα ήταν επιζήμια για τον Σύλλογο, αυτή την στιγμή θα ήθελα από μέρους του Διοικητικού Συμβουλίου να εξεταισθεί το θέμα και να προχωρήσει στις νόμιμες διαδικασίες, διότι διαφορετικά το τοπικό Συμβούλιο δεν μας εκπροσωπεί.

Βέροια 3/6/86

Ευχαριστώ

Μάκης Ευφραιμίδης»

* — *

Το ατύχημα του Τσερνομπίλ

«Ουδέν κακόν, αμιγές καλού».

Το ατύχημα του Τσερνομπίλ είναι ίσως ένα μικρό δείγμα για το τι μπορεί να πάθει η ανθρωπότητα από την πυρηνική ενέργεια. [illegible] καταστροφή μας απειλεί όταν συμβεί ένα λάθος σ' ένα πυρηνικό αντιδραστήριο από αυτούς που είναι διάσπαρτοι στη γη. Η ατύχημα που είχε σε όλους τους λαούς της γης και προπαντός της Ευρώπης το ατύχημα του Τσερνομπίλ, ο πανικός και ο τρόμος για μια μελλοντική ολοκληρωτική καταστροφή και το τέλος του κόσμου κρούουν τον κώδωνα του κινδύνου και φωνάζουν στους ηγέτες των λαών και προπαντός των δύο υπερδυνάμεων, πως πρέπει να αναζητήσουν τρόπους αντιμετώπισης του κινδύνου μέχρι και την οριστική κατάργηση της πυρηνικής ενέργειας για στρατιωτικούς αλλά και ειρηνικούς σκοπούς. Το Τσερνομπίλ δεν πρέπει να ξεχασθεί ποτέ στη γη και από τη φοβερή εμπειρία και τον πόνο, να επιχειρήσουν ανθρώπους λογικές, ειλικρινείς και ανθρώπινες.

Αχιλλέας Θεοχάρους

Θεσ/νίκη

Η αποθεματοποίηση χοιρινού κρέατος

Και άλλων προϊόντων

Από το υπ. Γεωργίας ανακοινώθηκε ότι Συν)ομοι χοιροτρόφων με μονωμένοι παραγωγοί χοιρινού κρέατος και αλλαντοποιοί μπορούν να αποθεματοποιήσουν σε ψυγεία σφάγια, ημισφάγια, τεμάχια χοιρινού κρέατος και λοιπά προϊόντα και να ενισχυθούν για το σκοπό αυτό από το Γεωργικό Ταμείο Προσανατολισμού και Εγγυήσεων.

Με την 462792)5264)27.4.82 απόφαση του Υπ. Γεωργίας καθορίζονται οι όροι και οι προϋποθέσεις διενέργειας και ιδιωτικής αποθεματοποίησης καθώς και ο τρόπος και η διαδικασία παροχής της προβλεπόμενης οικονομικής ενίσχυσης.

Τα αποθέματα μπορούν οι ενδιαφερόμενοι να διατηρήσουν στα ψυγεία 4 έως και 9 μήνες. Η ελάχιστη ποσότητα αποθεματοποίησης ορίσθηκε σε 10 τόννους για τα προϊόντα άνευ οστών και 15 τόννους για όλα τα άλλα προϊόντα.

Ενδεικτικά αναφέρεται το ποσό της ενίσχυσης για την αποθεματοποίηση ανέρχεται σε 26,70 δρχ. το κιλό για ολόκληρα σφάγια και ημισφάγια εφόσον διατηρηθούν 4 μήνες.

ΟΙΚΟΝΟΜΙΚΕΣ ΕΝΙΣΧΥΣΕΙΣ ΓΙΑ ΕΚΠΑΙΔΕΥΣΕΙΣ

Με απόφαση του Υπουργού Γεωργίας Γιάννη Ποττάκη, η Επιτροπή Τιμών και Εισοδημάτων αποφάσισε τη χορήγηση οικονομικής ενίσχυσης, με μορφή ημερησίας αποζημίωσης, στους αγρότες - αγρότισσες που θα παρακολουθήσουν το 1986 τις επαγγελματικές εκπαιδεύσεις Ευρωπαϊκού Κοινωνικού Ταμείου του Υπουργείου Γεωργίας.

Η οικονομική ενίσχυση καθορίστηκε στις 750 δρχ. το άτομο για κάθε μέρα εκπαίδευσης.

Τα εκπαιδευτικά προγράμματα του Υπουργείου Γεωργίας, που θα παρακολουθήσουν περίπου 2.000 αγρότες - αγρότισσες, είναι διάρκειας 25 ημερών με μέση συμμετοχή ανά εκπαίδευση 25 άτομα.

ΤΑΠΗΤΟΚΑΘΑΡΙΣΤΗΡΙΑ ΒΕΡΟΙΑΣ

ΟΡΓΑΝΩΣΗ — ΣΥΝΕΠΕΙΑ — ΑΣΦΑΛΕΙΑ

ΤΕΛΕΙΟ ΣΤΕΓΝΟ ΚΑΘΑΡΙΣΜΑ σε ΧΑΛΙΑ — ΜΟΚΕΤΤΕΣ — ΦΛΟΚΑΤΕΣ

Παραλαβή — Παράδοση σπίτι σας

ΥΠΕΥΘΥΝΟ ΕΠΙ ΤΟΠΟΥ ΚΑΘΑΡΙΣΜΑ

ΕΠΙΠΛΩΝ — ΜΟΚΕΤΤΩΝ

ΕΡΓΑΣΤ: Μ. ΜΠΟΤΣΑΡΗ 5 — ΒΕΡΟΙΑ

ΤΗΛ. 0331 22.525 — 29.346

ΤΑ ΟΡΙΑ ΡΑΔΙΕΝΕΡΓΕΙΑΣ ΣΤΗΝ Ε.Ο.Κ.

Συμφωνία επέτυχαν οι εκπρόσωποι των «Δώδεκα» της Ευρωπαϊκής Κοινότητας για τον καθορισμό των ανώτερων ανεκτών επιπέδων ραδιενέργειας για τα τρόφιμα.

Μετά από πολύωρες συζητήσεις οι εκπρόσωποι των χωρών - μελών αποφάσισαν τα εισαγόμενα από τρίτες χώρες προϊόντα να μην έχουν περισσότερη ραδιενέργεια από 600 μπεκερέλ, ενώ από το γάλα και τις παιδικές τροφές που δεν θα επιτρέπεται να ξεπερνούν τα 370 μπεκερέλ ανά κιλό.

ΠΡΩΤΑΘΛΗΜΑ ΤΑΕΚWON — DO ΣΤΟ Ε.Α.Κ.

Το 1ο Διασυλλογικό πρωτάθλημα Ημαθίας αγώνων ΤΑΕΚWON-DO παίδων, παμπαίδων, κορασίδων και παγκορασίδων θα διεξαχθεί στο Ε.Α.Κ. Μακροχωρίου την Κυριακή 22 Ιουνίου και ώρα 9 π.μ.

Οι αγώνες γίνονται στα πλαίσια της διάδοσης του Ταεκβον-ντο και έχουν χαρακτήρα πρόκρισης για το πανελλήνιο Διασυλλογικό που θα γίνει το φθινόπωρο στη Θεσ)νίκη.

Οργανωτής του 1ου Διασυλλογ. πρωταθλήματος Ημαθίας είναι ο Αθλητικός Σύλλογος Ταεκβον-ντο του Νεμού μας.

ΣΥΝΔΡΟΜΕΣ ΠΟΥ ΛΑΒΑΜΕ

Πήραμε τις συνδρομές που μας έστειλαν οι παρακάτω συνδρομητές μας, τους οποίους και ευχαριστούμε θερμά: (Στην παρένθεση αναγράφεται ο χρόνος που καλύπτει η συνδρομή):

ΑΘΗΝΩΝ

Μέγος Κων. (1986)
Μητσιόπουλος Παναγ. (1986)
Κωνσταντή Ευτ. (1986)
Βαβούρας Γεώργ. (1982—85)
Μασούρας Αθ. (1986)
Τριανταφύλλου Ελ. (1986)

ΘΕΣ)ΝΙΚΗΣ

Σιδέρης Βασ. (1986)
Βογιατζή Γενοβ. (1986)
Ζέχου — Μπαμπαχρύση Ελ. (86)
Πανάγου Παν. (1984—85)
Τσουτάλη Τασ. (1985)
Σιωμκά Κική (1983—86)
Κόρφας Στέφ. (1986)
Σκουρτόπουλος Βύρ. (1986)
Χατζηπαύλου Π. (1986)

ΕΚΤΟΣ ΝΟΜΟΥ

Τζεφερόπουλος Θεόφ. — Καβάλα (1986)
Καπετανίδου Ευη — Πενταλ. Κοζάνης (1986)

ΕΞΩΤΕΡΙΚΟΥ

PIKOTLAS NIK. (1986)

Βέροια

ΕΒΔΟΜΑΔΙΑΙΑ ΕΦΗΜΕΡΙΔΑ ΤΟΥ ΝΟΜΟΥ ΗΜΑΘΙΑΣ

Ετος ίδρύσεως 1972

ΙΔΙΟΚΤΗΣΙΑ — ΕΚΔΟΣΗ

Γ. ΚΑΛΟΓΗΡΟΥ

Α. ΚΑΛΟΓΗΡΟΥ

Διευθυντής συντάξεως

ΓΙΩΡΓΟΣ Ι. ΚΑΛΟΓΗΡΟΥ

Κονίτσης 26 — Βέροια

ΓΡΑΦΕΙΑ: Μητροπόλεως 38 591 00 Βέροια Τηλ. 62.484

Υπεύθυνος Τυπογραφείου

Σ. Ε. ΒΑΓΟΥΡΔΗΣ

Ιωνος Δραγούμη 14

Τηλ. 23-262 — 25-018

Εδοσα

ΣΥΝΔΡΟΜΕΣ ΕΤΗΣΙΕΣ

Εσωτερικού

Εξωτερικού (αεροπορικώς)

Ιδιωτών Δολ. 1000

Οργανισμών, Δήμων, Κοινοτήτων, Τραπεζών, Εταιριών 3.000

Αμερικής δολλάρια 25

Γερμανίας μάρκα 40

Αυστραλίας δολλάρια 25

Εμβάσματα, επιταγές, εισπράξεις

Εμμαν. Καλογήρου

Μητροπόλεως 38 — Βέροια

★ Χειρόγραφα δημοσιευόμενα ή μη δεν επιστρέφονται.

ΑΘΛΗΤΙΣΜΟΣ

Γράφει ο Βασίλης Βόλκος

Λευκή ισοπαλία με τον Διαγόρα

Δυο αγωνιστικές πριν λήξει το πρωτάθλημα και η «Βέροια» με το 0—0 της Κυριακής με τον Διαγόρα δεν εξασφάλισε ακόμα 100% την άνοδο της στην Α' εθνική. Αντίθετα ο αντίπαλος με ισοπαλία την προσεχή Κυριακή ανεβαίνει, ενώ η Βέροια πρέπει να κερδίσει σίγουρα την Προοδευτική στον αγώνα της Κυριακής στην πόλη μας.

Σε άσχημη μέρα την Κυριακή η «Βέροια» παρ' ότι είχε στο πλευρό της πάνω από 7.000 φιλάθλους δεν μπόρεσε να κερδίσει τον πρωτοπόρο Διαγόρα που παίζοντας έξυπνα και χωρίς άγχος, πήρε την ψυχολογική θέση που διήθησαν οι παίκτες του κατά την είσοδο τους στο Στάδιο, πήρε αυτό που ήθελε.

Η «Βέροια» ξεκίνησε και πάλι γρήγορα με σκοπό να ξαφνιάσει τους αντιπάλους και να προηγηθεί στο σκορ. Ετσι είχε δυο καλές ευκαιρίες με τον Αντωνίου στο 1' και τον Βεζυρανιδόπουλο στο 27' που όμως δεν κατέληξαν σε γκολ. Από την άλλη πλευρά όμως οι παίκτες του Διαγόρα χωρίς άγχος έκαναν αναγνώριση του παιχνιδιού και κατόρθωσαν αθόρυβα και χωρίς πολλές δυνάμεις να κρατήσουν για αρκετό διάστημα την μπάλλα στα πόδια τους, και μάλιστα σίγουρα, όπως επίσης να αναχαίτισουν με ευκολία τις λίγες άσφαλες, πρόχειρες και ακίνδυνες επιθέσεις της «Βέροιας». Ετσι όσο περνούσε ο χρόνος οι παίκτες της τοπικής ομάδας και τέχονταν όλο και περισσότερο με το άγχος της νίκης αλλά και με το πάθος της εκδίκησης που δημιουργήθηκε εξ αιτίας των επεισοδίων του Α' γύρου. Αποτέλεσμα όλων αυτών ήταν να δεχθούν κόκκινη κάρτα στο 43' ύστερα από υπόδειξη του επόπτου κ. Τσίτσιου, οι Γούσιος για την Βέροια και ο αρχηγός της Ρόδου Παπαιωαννίδης, γιατί αποπειράθηκαν να αλληλοκτυπηθούν όπως έγραψε στο φύλλο αγώνος ο Διαιτητής.

Ετσι για τη «Βέροια» που δεν τα πήγαινε και τόσο καλά στο χώρο του κέντρου με την αποβολή του Γούσιου τα πράγματα γίνανε ακόμα πιο δύσκολα.

Οι επιθετικοί δεν πήραν σωστές μπαλλιές, παρά μόνο μερικές ψηλές σέντρες που ήταν εύκολες για τους πανύψηλους και έμπειρους αμυντικούς του Διαγόρα.

Οσο περνούσε ο χρόνος μάταια οι φίλαθλοι περίμεναν κάποιο [illegible] της ομάδας που δεν [illegible] ήρθε. Αντίθετα οι παίκτες του Διαγόρα με καλή [illegible] της μπάλλας και με σιγουριά στις κινήσεις τους δεν [illegible] ότι μπο[illegible] από του ματς.

Ετσι η λήξη του παιχνιδιού βρήκε τους δυο πρωταθλητές ισόπαλους με 0—0.

ΑΠΟΔΟΣΗ ΠΑΙΚΤΩΝ

Η μόνη γραμμή που ικανοποίησε από τη «Βέροια» ήταν η αμυντική που «καθάρισε» τις λίγες αλλά επικίνδυνες επιθέσεις του Διαγόρα και ταυτόχρονα προώθησε τις επιθέσεις της και στην επίθεση.

Καλύτερος ο Κατσιώνης. Τον α[illegible] ακολούθησαν οι Χ'' Αθανασίου, Νικηφόρου, Σισμανίδης, όπως και ο Αμανατίδης που εξουδετέρωσε δυο ισχυρά σουτ των αντιπάλων. Από τους επιθετικούς μόνο ο Καλτσάς που μπήκε στο β' ημίχρονο ενόχλησε (δυο δυνατά σουτ) κάπως την εστία του Διαγόρα.

Επίσης ο Αντωνίου ο οποίος ήταν από ασθένεια, προσπάθησε όσο μπορούσε. Ο Τσιλουχίδης σε πολλές και διάφορες φάσεις δεν μπόρεσε να φανεί ιδιαίτερα. Επίσης ο Τερζόπουλος φάνηκε με λίγες δυνάμεις σε σύγκριση με άλλους αγώνες. Μέτριος ο Βεζυρανιδόπουλος ενώ ο Βακουφάρης προσπάθησε αλλά ήταν πολύ μόνος. Τέλος ο Γούσιος ενήργησε τελείως επιπόλαια και στερήθηκε η «Βέροια» τις πολύτιμες υπηρεσίες του. Το κενό που άφησε ήταν πολύ σημαντικό.

Ο Διαιτητής κ. Σδιντρίδης (Κομοτηνής) με αρκετά λάθη και σε πλήρη ασυνεννοησία με τους επόπτες.

«ΒΕΡΟΙΑ»: Αμανατίδης, Χ''Αθανασίου, Σισμανίδης, Κατσιώνης, Νικηφόρου, Γούσιος, Βακουφάρης, Τερζόπουλος Τσιλουχίδης Αντωνίου, Βεζύρης (46' Καλτσάς).

Την Κυριακή

ΒΕΡΟΙΑ — ΠΡΟΟΔΕΥΤΙΚΗ

Προτελευταία Κυριακή για την λήξη του πρωταθλήματος και η «Βέροια» υποδέχεται την Προοδευτική που ακόμα δεν έχει ξεφύγει από τον κίνδυνο του υποβιβασμού. Αντίθετα η Βέροια με νίκη θα κάνει τον γύρο του θριάμβου και θα πανηγυρίσει την άνοδό της στην Α' εθνική.

Ο κ. Μπατίκης δεν θα έχει στην διάθεσή του τον τιμωρημένο Γούσιο.

Πιστεύεται ότι οι παίκτες της Βέροιας θα παίξουν σοβαρά και δεν θα απογοητεύσουν τους χιλιάδες οπαδούς τους, όπως την προηγούμενη Κυριακή. Αποτέλεσμα Α' γύρου 1—1.

Διαιτητής θα είναι ο κ. Τζανέτος του συνδέσμου Αθήνας.

Στο Χαντ — Μπωλ

Πρωταθλητής Ελλάδας ο Φίλιππος

Παρά την ήττα του από τον ΒΑΟ ο «Φίλιππος» ανακηρύσσεται τελικά πρωταθλητής Ελλάδας στο χαντ — μπωλ λόγω της ισοβαθμίας και του Δούκα. Ετσι η βαθμολογία διαμορφώθηκε ως εξής:

Φίλιππος 14 6, ΒΑΟ — Δούκας 11, Ιωνικός 7.

Ο «Φίλιππος» στο παιχνίδι του με τον ΒΑΟ χωρίς καλή απόδοση έχασε με 24—17 (14—8) και έτσι μέσα σε μια [illegible] παρέδωσε [illegible] χάμενη Κυριακή στο ματς του Φιλίππου — Δούκα αναγορεύθηκε πρωταθλητής Ελλάδας παίδων 1985 — 86.

Πάντως οι παίκτες του Φιλίππου θα πρέπει να βελτιώσουν την απόδοσή τους γιατί σίγουρα στους επίσημους αγώνες δεν τα πήγαν και τόσο καλά.

Στον αγώνα με τον Δούκα οι φίλαθλοι θέλουν [illegible] να πανηγυρίσουν την κατάκτηση του πρωταθλήματος.

Σχόλια - κρίσεις

● ΑΜΕΣΩΣ μετά την ανάληψη των καθηκόντων του το νέο Δ.Σ. του «Φιλίππου» αναγκάσθηκε να καταγγείλει τον διαιτητή του αγώνα με τον Ιωνικό κ. Παραφανιάδη όπως και τον Ιωνικό για ψευδείς καταγγελίες στον Αθηναϊκό τύπο. Μάλιστα ορισμένοι γνωστοί κονδυλοφόροι της Αθήνας ούτε λίγο ούτε πολύ προδικάζουν την τιμωρία του Φιλίππου με αφαίρεση βαθμών. Κάτι τέτοιο όμως δεν μπορεί να συμβεί αφού πουθενά δεν λέει ο κανονισμός ότι η κακή συμπεριφορά μέλους της Διοίκησης μπορεί να στοιχίσει αφαίρεση βαθμών. Σίγουρα στενοχωρέθηκαν ορισμένοι που ο τίτλος μετά από χρόνια πάει στη Βέροια αλλά θα τους περάσει σύντομα, γιατί στο μέλλον θα τους γίνει συνήθεια!!

★

● ΚΑΙ ΠΑΛΙ έξω από την ομάδα ο Γούσιος ο οποίος πριν ακόμη λήξει η τιμωρία του αντίκρυσε την κόκκινη κάρτα, και έτσι θα απουσιάσει από τους υπόλοιπους αγώνες του πρωταθλήματος. Το Δ.Σ. της «Βέροιας» θα πρέπει να πάρει θέση στο θέμα αυτό των συνεχών αποβολών του Γούσιου, που γίνονται αιτία ώστε ο Σύλλογος να στερείται τις υπηρεσίες του, αλλά και να «φορτώνεται» με βαθμούς ποινής. Αν ο Γούσιος ήθελε να πάρει κάποια εκδίκηση από τα γεγονότα του α' γύρου, μπορούσε να την πάρει με γκολ και νίκη της ομάδας του. Σίγουρα η φάση της αποβολής του δεν δικαιολογούσε την κόκκινη κάρτα αλλά δυστυχώς το κακό έγινε και μπορούσε να είναι μεγαλύτερο αφού η απουσία του στο υπόλοιπο διάστημα ήταν πολύ πάνω από έντονη.

★

● ΥΣΤΕΡΑ από δυο παραμονές στην Παναγία Σουμελά, ο προπονητής κ. Μπατάκης αποφάσισε να μην απομονωθεί η ομάδα για το παιχνίδι της Κυριακής στην Καστανιά αλλά σε ξενοδοχείο της Βέροιας. Και γι' αυτό πιστεύουμε, συνέβηκαν αιτία οι δυο συνεχείς μέτριες εμφανίσεις της ομάδας, κατά τις οποίες οι παίκτες δεν απέδωσαν σύμφωνα με τις δυνατότητές τους. Η παραμονή τους σε υψόμετρο και στην συνέχεια η επίσκεψη κάθοδο στη Βέροια και με αρκετή ζέστη επηρεάζει αρνητικά την απόδοση. Εμείς εκτός από αυτό θα πούμε ότι για τις μέτριες εμφανίσεις είναι ενδεχόμενο να φταίνε και οι πρωινές προπονήσεις που συνεχίζονται ακόμα. Μήπως οι παίκτες είναι κουρασμένοι και πρέπει να μειώσουν τον ρυθμό των προπονήσεων; Σίγουρα δεν έχουμε ειδικές γνώσεις στο θέμα αλλά οι τελευταία γεγονότα μας ανησυχούν να βγάλουμε τα παραπάνω συμπεράσματα.

★

● ΠΑΠ η «Βέροια» έθεσε σε κλήρωση νέο Δαχείο οικονομικής ενίσχυσης με [illegible] 3 [illegible] για τους αντίστοιχους στους τρεις πρώτους αριθμούς του Λαϊκού Λαχείου μηνός Σεπτεμβρίου. Εκείνο όμως που εμείς θέλουμε να πούμε είναι ότι υπάρχουν φίλαθλοι που ποτέ λησμον λαχεία για λογαριασμό της ομάδας και ακόμη δεν έχουν αποδώσει λογαριασμό και μάλιστα κάποιοι απ' αυτούς έχουν παλαιούς λογαριασμούς σε Τράπεζες. (Γνωστό) τι ακόμα όπως είπε μέλος της Διοίκησης θέλει να τακτοποιηθεί. Πιστεύουμε ότι το παράδειγμα αυτό θα πρέπει να τακτοποιηθεί (αν δεν τακτοποιηθεί ακόμη) [illegible]. Κανονικός πρώτος της πάντως σχετικό είναι: «Αυτός [illegible] να [illegible]».

Στο Νομό μας

Υποψήφιοι πρόεδροι που υποστηρίζονται από το ΠΑΣΟΚ

Ανακοινώθηκαν από τη Ν.Ε. ΠΑΣΟΚ Ημαθίας τα ονόματα των υποψηφίων Προέδρων των Κοινοτήτων που θα υποστηριχθούν από το Κίνημα στις προσεχείς Δημοτικές και Κοινοτικές εκλογές.

Οι υποψήφιοι Πρόεδροι που θα υποστηριχθούν από το ΠΑΣΟΚ στο Νομό μας είναι οι εξής:

Αγ. Βαρβάρα Θαν. Τσέκας· Αγ. Γεώργιος Τέλης Παπαδόπουλος, Γεωργιανοί Βύρ. Εξαρχάκος, Καβάσιλα Γιώργ. Μορφακίδης, Κουμαριά Νικ. Τζήμας, Νικομήδεια Χαρ. Ακριτίδης, Νεοχώρι Στ. Γιαννόπουλος, Παλατίτσια Θεμ. Σερδάρης, Τρίλοφος Αντ. Καραβέ - λας, Αρκοχώρι Θωμ. Πασχούλας, Επισκοπή Ν. Αν. Οικονομίδης, Κοπανός Νικ. Κωνσταντινίδης, Αγ. Μαρίνα Θύμ. Ράλλης.

Κουλούρα Νικ. Αγγελίνας· Μακροχώρι Θωμ. Δελιόπουλος, Νεόκαστρο Χρ. Παπαχατζής, Νησί Δημ. Κουλουμτούρης, Ράχη Γιώργ. Λαμπανίδης, Συκιά Βασ. Μεύμος, Στενήμαχος Αλ. Ματάπης, Μονόσπιτα Θωμ. Μίλης· Αγκαθιά Δημ. Γισβανόπουλος, Κλειδί Θεόδ. Καταφυγιώτης, Κυψέλη Χρ. Αργυριάδης, Ξεχασμένη Μαρν. Χατζοπούλου, Καστανιά Θέμης Θεοδωρίδης Πατρίδα Στ. Ταχματζίδης, Κορυφή Δημ. Κούντζας, Μαρίνα Αλκ. Αργυρίου· Δάσκιο Κωστ. Βουλγαρόπουλος.

Πλατύ Χρ. Γεωργιάδης, Σταυρός Γιώργ. Μουρατίδης, Φυτειά Στ. Μαρμαράς Πλάτανος Γιάν. Γκιοσαλής, Βεργίνα Κωστ. Εφραιμίδης, Λυκογιάννη Δημ. Χατζηκυριακίδης, Αραχος Δημ. Καρολίδης· Μελίκη Δημ. Μπάμπαλος, Τρίκαλα Δημ. Καραστογιαννίδης, Κεφαλοχώρι Απ. Αναστασόπουλος, Π. Σκυλίτσι Νικ. Πάππος, Πολυδένδρι Χρ. Αγγελής, Σφηκιά Γιώργ. Γκαραβέλης.

Στο Δημοτικό Συμβούλιο

ΠΡΟΤΑΣΗ ΔΙΑΜΑΡΤΥΡΙΑΣ ΓΙΑ ΤΙΣ ΕΠΙΒΑΡΥΝΣΕΙΣ ΤΟΥ Ι.Χ.

Πρόταση έκφρασης διαμαρτυρίας εκ μέρους του Δημοτικού Συμβουλίου Βέροιας υπέβαλε ο δημοτ. Σύμβουλος κ. Παν. Θεοδωρίδης στη συνεδρίαση του Σώματος της 29ης Μαΐου, για τις υπέρογκες επιβαρύνσεις που επιβάλλονται στα Ι.Χ. αυτοκίνητα με τον υπερδιπλασιασμό των προστίμων του Κ.Ο.Κ. και τις αυξήσεις των διοδίων.

Ο πρόεδρος του Δημοτ. Συμβουλίου κ. Γεωργιάδης χαρακτήρισε το θέμα σοβαρό και είπε στον κ. Θεοδωρίδη να καταθέσει γραπτή πρόταση για να γραφεί στην ημερήσια διάταξη και να συζητηθεί σε επόμενη συνεδρίαση.

ΠΡΟΣΚΛΗΣΗ

Το Διοικητικό Συμβούλιο του Λυκείου Ελληνίδων σάς καλεί στη Γενική Συνέλευση με θέμα οικονομικός απολογισμός του 1985 και προγραμματισμός του 1986 την Τετάρτη 11.6.86 και ώρα 6.30 μ.μ. στο Πνευματικό Κέντρο του Αγίου Ιωάννου.

Το Δ.Σ.

ΝΕΟ Δ.Σ. ΣΤΟΝ ΦΙΛΙΠΠΟ

Ύστερα από αρχαιρεσίες που έγιναν την προηγούμενη εβδομάδα εκλέχτηκε το νέο Δ.Σ. του «Φιλίππου» και η σύνθεση του έχει ως εξής:

Πρόεδρος: Ουλουπτζόγλου Ν.

Α΄ Αντ)ρος: Αλεξίου Ζ.

Β΄ Αντ)δρος: Παπαδόπουλος Α.

Γ. Γραμμ.: Καψάλης Χ.

Ταμίας: Δημητριάδης Γ.

Εφορος Μπάσκετ: Τσόπας Ιωάν.

Εφοροι Χαντ — μπωλ.: Κούγιας Σ. — Διαμάντης Στ.

Εφοροι Βόλλεϋ: Κανδύλας Α., Καρανάς Αν.

Εφορος Στίβου: Οικονομόπουλος Στεφ.

Εφορος Ενόργανης: Αλεξίου Ζ.

Εφορος Αρσης Βαρών: Καψάλης Χ.

Εφορος Πιγκ — πογκ: Δημητριάδης Γ.

Οι απόφοιτοι του Γυμνασίου Βέροιας έτους 1945

Ξανασυναντήθηκαν μετά από 40 χρόνια

Μετά από σαράντα ολάκληρα χρόνια οι απόφοιτοι του Γυμνασίου Βέροιας της σχολικής χρονιάς 1945, ξανασυναντήθηκαν στην ίδια τάξη του παλιού σχολικού κτηρίου όχι βέβαια όλο σφρίγος και νιάτα όπως τότε, αλλά με «ρυτίδες και άσπρα μαλλιά» όμως πάντα γεμάτοι κέφι για τη ζωή και προπάντων γεμάτοι με νεανικές αναμνήσεις μιας δύσκολης εποχής όπως ήταν εκείνη του 1945.

Η συνάντηση έγινε το απόγευμα του περασμένου Σαββάτου στον αύλειο χώρο του Γυμνασίου και αφού «χτύπησε το κουδούνι» οι παλιοί συμμαθητές μπήκαν στην τάξη και κάθισαν στα θρανία, όπως κάθονταν όλοι μαζί πλάι - πλάι, αγόρια και κορίτσια, πριν 40 χρόνια.

Διαβάστηκε κατάλογος και βρέθηκαν παρόντες 33 από τους 38 που αποφοίτησαν το 1945.

Οι τρεις απ' τους απόντες δεν μπόρεσαν ν' ανταποκριθούν στην πρόσκληση και οι δυο είχαν φύγει απ' τη ζωή. Αυτοί οι τελευταίοι ήταν ο Τηλέμαχος ο Κανελλίδης και η Ελλη η Καλαμάτα για τους οποίους τηρήθηκε και ενός λεπτού σιγή.

Στη συνάντηση παρευρέθηκαν και τρεις καθηγητές του 1945, οι φιλόλογοι κ.κ. Λεων, Φιλιππακόπουλος, Ορ. Ζαφείρας και Παπανασίμ.

Τους συγκεντρωθέντες παλιούς συμμαθητές, πολλοί απ' τους οποίους ξαναβλέπονταν για πρώτη φορά μετά από 40 χρόνια, χαιρέτησε μέσα στην τάξη η γιατρός Μαρία Κωστή η οποία και είχε την πρωτοβουλία πραγματοποίησης της συνάντησης, μαζί με την δασκάλα Εφη Καζαμπάκα που απηύθυνε επίσης χαιρετισμό το βράδυ της ίδιας μέρας στη συνεστίαση που ακολούθησε στο Κέντρο Φλαμουριές της πόλης μας.

Στη Βέροια

ΣΥΓΚΕΝΤΡΩΣΗ ΟΠΑΔΩΝ ΤΗΣ ΕΠΕΝ

Συγκέντρωση οπαδών της ΕΠΕΝ απ' όλο το Νομό Ημαθίας πραγματοποιήθηκε στο Κινηματοθέατρο «Σταρ» της Βέροιας στις 25 Μαΐου.

Τους συγκεντρωθέντες χαιρέτισαν ο Πρόεδρος της Ν.Ε. ΕΠΕΝ Ημαθίας κ. Βασίλ. Δέλλιος, δικηγόρος και ο πρόεδρος της Νεολαίας κ. Α. Σιδηρόπουλος.

Κύριος ομιλητής ήταν ο δικηγόρος Θεσ)νίκης κ. Βασίλ. Καναβός.

Μετά την ομιλία οι συγκεντρωθέντες εξέδωσαν ψήφισμα με το οποίο μεταξύ άλλων:

— Διαδηλώνουν την πίστη τους στην ανάγκη ομοψυχίας που έχει η πατρίδα μας.

— Διαπιστώνουν ότι η συνέχιση της κράτησης στις φυλακές του Γ. Παπαδόπουλου και των αξιωματικών συνεργατών του οδηγεί στη διάσπαση της εθνικής ομοψυχίας.

— Καλούν την κυβέρνηση να απελευθερώσει αμέσως τον Γ. Παπαδόπουλο και τους συνεργάτες του.

Θα γίνουν στη Βέροια

ΕΞΕΤΑΣΕΙΣ ΓΙΑ ΑΠΟΛΥΤΗΡΙΟ ΔΗΜΟΤΙΚΟΥ

Από τη Δ)νση Πρωτοβάθμιας Εκπαίδευσης ανακοινώθηκε ότι στις 11 Ιουνίου 1986, ημέρα Τετάρτη και ώρα 9 π.μ. στο 7ο Δημ. Σχολείο Βεροίας (Πράσινος Κήπος), θα γίνουν εξετάσεις σε απλά θέματα για την απόκτηση απολυτηρίου Δημοτικού Σχολείου.

Οι ενδιαφερόμενοι οφείλουν να παρουσιαστούν με το δελτίο της αστυνομικής ταυτότητας στο Γραφείο της Δ)νσης Πρωτοβάθμιας Εκπ)σης (Μητροπόλεως 14 — 3ος όροφος, Βέροια), το αργότερο μέχρι 10 Ιουνίου και να καταθέσουν σχετική αίτηση με υπεύθυνη δήλωση του Ν.Δ. 105)69 για τη μόνιμη κατοικία τους.

Δικαίωμα συμμετοχής έχουν κάτοικοι του Νομού Ημαθίας που συμπλήρωσαν το 20ο έτος της ηλικίας τους και στερούνται του παραπάνω τίτλου σπουδών.

Ζητάει η Ομοσπ. Δημοκρ. Αγρ. Συλλόγων

Αποζημίωση παραγωγών και αναστολή χρεών

Με υπομνήματα προς ΕΟΚ και υπουργό Γεωργίας.

Την αποζημίωση των πληγέντων παραγωγών από το ατύχημα του Τσέρνομπιλ και την αναστολή των χρεών τους, ζήτησε η Ομοσπονδία Αγροτικών Δημοκρατικών Συλλόγων Ημαθίας με τηλεγραφικά υπομνήματα που έστειλε στην ΕΟΚ και στον υπουργό Γεωργίας κ. Ποττάκη.

ΣΤΗΝ ΕΟΚ

Το τηλεγράφημα προς την Επιτροπή Ευρωπαϊκών Κοινοτήτων έχει ως εξής:

«Οι αγρότες του Νομού Ημαθίας βρίσκονται σε μεγάλη απόγνωση λόγω μη διαθέσεως των προϊόντων τους, εξαιτίας του πυρηνικού ατυχήματος του Τσερνομπίλ. Παρακαλούμε να κινηθεί η διαδικασία αποζημιώσεως των πληγέντων παραγωγών, για την μερική οικονομική ανακούφισή τους.

Ομοσπονδία Αγροτικών Δημοκρατικών Συλλόγων Ν. Ημαθίας»

ΣΤΟΝ κ. ΠΟΤΤΑΚΗ

Το τηλεγράφημα εξάλλου προς τον υπουργό Γεωργίας έχει ως εξής:

«Κύριε υπουργέ,

Η αγροτιά του Νομού μας, βρίσκεται σε κατάσταση απελπισίας. Οι καταστροφές του βάμβακος και οπωροκηπευτικών του 1985 ήρθε να συμπληρώσει την οικονομική συμφορά των αγροτών και η συμφορά της πυρηνικής ενέργειας του Τσερνομπίλ.

Εκατοντάδες τόννοι αγροτικών προϊόντων με υψηλό κόστος λόγω πρωιμότητας έμειναν και μένουν αδιάθετα. Κάτω από το βάρος αυτής της συμφοράς των αγροτών μας, θα πρέπει η κυβέρνηση να εξαγγείλει μέτρα στήριξεως του αγροτικού εισοδήματος και να διατάξει την αναστολή των αγροτικών χρεών άτοκα για 5 χρόνια.

Μετά τιμής

Ο Πρόεδρος

Γιαννακάκης Παναγιώτης

Ο Γεν. Γραμματέας

Δεληγιαννίδης Βασίλειος»

ΠΡΕΠΕΙ ΝΑ ΥΠΟΒΑΛΟΥΝ ΔΗΛΩΣΗ ΟΙ ΒΑΜΒΑΚ)ΓΩΓΟΙ

Από τον Οργανισμό Βάμβακος ανακοινώθηκε ότι οι βαμβακοπαραγωγοί μόλις σπείρουν τα χωράφια τους με βαμβάκι πρέπει να υποβάλουν υπεύθυνη δήλωση για την έκταση που έσπειραν.

Τις υπεύθυνες δηλώσεις θα τις πάρουν δωρεάν από το γραφείο του Οργανισμού Βάμβακος ή από το Κοινοτικό Γραφείο του χωριού τους.

Οσοι δεν κάνουν δήλωση το αργότερο μέχρι τις 15 Ιουνίου 1986 δεν θα μπορέσουν να πάρουν ενίσχυση από την ΕΟΚ.

ΒΕΡΟΙΩΤΙΚΑ
προσκηνιο...παρασκηνιο

ΠΑΡΑΛΕΙΠΟΜΕΝΑ από τη συνεδρίαση του Νομαρχιακού Συμβουλίου κατά την οποία συζητήθηκε το θέμα της βιομηχανικής περιοχής της Ημαθίας.

Τρεις παράγοντες της Νάουσας, ο δήμαρχος κ. Βλάχος, ο αντιδήμαρχος κ. Καραπαναγιώτης και ο πρώην Νομαρχ. Σύμβουλος κ. Παλαντζίδης, από τις πρώτες θέσεις του ακροατηρίου, καταβάλλουν έντονες προσπάθειες με παρεμβάσεις τους να πετύχουν ανάκληση της απόφασης του Νομ. Συμβουλίου που καθόριζε την Κουλούρα σαν θέση ίδρυσης της βιομηχανικής περιοχής, επιχειρηματολογώντας για τα πλεονεκτήματα που έχει για το σκοπό αυτό η περιοχή του Αγ. Γεωργίου. Και παρά τις κάποιες αντιδράσεις που υπήρξαν από μέλη του Ν.Σ. πέτυχαν τελικά οι Ναουσαίοι, όχι βέβαια να ανακληθεί ευθέως η προηγούμενη απόφαση, αλλά να αδρανοποιηθεί, αφού το όλο θέμα εφ' όσον εγκριθεί η ίδρυση ΒΙ.ΠΕ., θα επανεξεταστεί.

Και χαρακτηριστικό είναι αυτό που είπε ο Νομάρχης κ. Σχοινάς κατά τη συζήτηση του θέματος:

— Εγώ θα φύγω (απ' το Νομό) κι εσείς θα μαλώνετε ακόμα για το πού θα γίνει η Βιομηχανική Περιοχή!

★

ΧΑΜΟΣ προβλέπεται ότι θα γίνει για την πλήρωση των έξη θέσεων της Δημοτικής Αστυνομίας της Βέροιας που θα λειτουργήσει για πρώτη φορά στην πόλη μας.

Η προθεσμία υποβολής των δικαιολογητικών λήγει στις 13 Ιουνίου, η εξέταση δε των υποψηφίων, ανδρών και γυναικών, θα γίνει από τριμελή επιτροπή που θα καταρτιστεί απ' το Νομάρχη και στην οποία θα μετέχουν, ένας εκπρόσωπος του Δήμου, ένας ανώτερος υπάλληλος της Νομαρχίας και ένας αξιωματικός της Δ)νσης Αστυνομίας Ημαθίας.

Ως εκπρόσωπος του Δήμου ορίστηκε απ' το Δημοτικό Συμβούλιο ο πρόεδρός του κ. Θανάσης Γεωργιάδης.

Είναι γνωστό τι σημαίνει σε τέτοιες περιπτώσεις και τι πιέσεις ασκούνται από κάθε... κατεύθυνση. Κομματική, φιλική, συγγενική κ.λ.π.

Ο Θεός λοιπόν να βάλει το χέρι, ενόψει και της ανεργίας που μαστίζει τους νέους μας, και μετά την επιλογή τα ξαναλέμε!

★

Ο ΔΙΕΥΘΥΝΤΗΣ του Δημοτικού Περιφερειακού Θεάτρου κ. Νικολαΐδης, σύμφωνα με πληροφορίες που κυκλοφόρησαν, εγκατέλειψε τη θέση του και έφυγε πολύ πριν λήξει η σύμβασή του. Ετσι το τοπικό μας Θέατρο αντιμετωπίζει και πάλι θέμα Δ)ντή.

Οι αδυναμίες που παρουσιάζει ο χώρος είναι γνωστές και δεν ξέρω αν στην περίπτωση της Διευθυντικής θέσης του Τοπικού μας Θεάτρου θα πρέπει να μιλάει κανένας για ατυχία ή για λάθη της διοίκησης.

Η πείρα πάντως που μέχρι τώρα αποκτήθηκε δεν μπορεί παρά να βοηθήσει στους παραπέρα χειρισμούς των υπευθύνων, οι οποίοι καλό είναι να ελέγχουν, όσο περισσότερο γίνεται, τόσο τις υποδείξεις όσο και τις πληροφορίες που παίρνουν.

Ιανός

Της Τ.Ε.Π. Συγκοινωνιών Ημαθίας

Συστάσεις για την οδική συμπεριφορά

Στις 29)5)1986 συνήλθε στη Νομαρχία η Τομεακή Επιτροπή Προγρ)σμού (ΤΕΠ) Συγκοινωνιών — Επικοινωνιών, με την παρουσία και των προέδρων των αστικών Συγκ)νιών Βέροιας και Νάουσας, του προέδρου του ΚΤΕΛ και αξιωματικού της τροχαίας Βέροιας και συζήτησε το πρόγραμμα δράσης για την όσο το δυνατόν ευρύτερη ενημέρωση και ευαισθητοποίηση του κοινού πάνω σε θέματα οδικής ασφάλειας, ενόψει του ότι το 1986 καθιερώθηκε σαν Ευρωπαϊκό Ετος Οδικής Ασφάλειας.

Πέρα από τα μέτρα που αποφασίστηκε να εισηγηθεί η Επιτροπή στη Νομαρχία θεώρησε σκόπιμο να απευθύνει έκκληση προς όλους τους κατοίκους του Νομού για την σωστή και σχολαστική εφαρμογή των κανόνων οδικής συμπεριφοράς για να πάψουμε επιτέλους να θρηνούμε ανθρώπινες ζωές που χάνονται εξαιτίας της ανθρώπινης, κύρια, αμέλειας. Ειδικότερα απευθυνόμενη προς τους πεζούς συνιστά:

— Να ελέγχουν σχολαστικά την κυκλοφορία των οχημάτων όταν πρόκειται να διασχίσουν κάθετα τον δρόμο και να διέρχονται από τις διαβάσεις πεζών.

— Να προσέχουν ιδιαίτερα όταν συνοδεύουν μικρά παιδιά ή ηλικιωμένα άτομα.

Απευθυνόμενη προς τους οδηγούς συνιστά:

— Να μην αναπτύσσουν ταχύτητα μεγαλύτερη από τα ανώτερα προβλεπόμενα όρια.

— Να μην κάνουν αντικανονικά προσπεράσματα.

— Να σέβονται τους κανόνες προτεραιότητας.

— Να μην οδηγούν αν έχουν καταναλώσει οινοπνευματώδη ποτά.

— Να φορούν οπωσδήποτε τις ζώνες ασφάλειας.

— Να σέβονται και να δίνουν προτεραιότητα στους πεζούς.

— Να προσέχουν ιδιαίτερα όταν διέρχονται από περιοχές που παίζουν ή περνούν παιδιά.

— Γενικά να εφαρμόζουν σχολαστικά τους κανόνες του Κώδικα Οδικής Κυκλοφορίας.

ΙΟΡΔΑΝΙΔΗΣ

Κοντά σας και το καλοκαίρι με είδη εξοχής και θαλάσσης...

- Πολυθρόνες εξοχής.
- Ομπρέλλες θαλάσσης.
- Τραπέζια εξοχής.
- Βατραχοπέδιλα.
- Μάσκες κολύμβησης.
- Αντιηλιακά.

Δημόσια Κεντρική Βιβλιοθήκη Βέροιας

ΠΑΡΑΣΚΕΥΗ

13 ΙΟΥΝΙΟΥ 1985

ΑΡΙΘ. ΦΥΛΛΟΥ 690

Τιμή Φύλλου Δρχ. 20

Βέροια

ΕΒΔΟΜΑΔΙΑΙΑ ΕΦΗΜΕΡΙΔΑ ΤΟΥ ΝΟΜΟΥ ΗΜΑΘΙΑΣ

Ταχυδρομικό τέλος πληρώθηκε

Σε σύνολο 2.310 μαθητών

422 αριστούχοι στα Γυμνάσια της Βέροιας

Τέσσερις εικοσάριδες — Τα ονόματα των αριστούχων.

Σε σύνολο 2.310 μαθητών και μαθητριών που φοίτησαν στα έξη Γυμνάσια της Βέροιας κατά τη σχολική χρονιά που ήδη έληξε, οι 422 (ποσοστό 18,26 ο/ο) συγκέντρωσαν γενική βαθμολογία άνω του 18,5 και χαρακτηρίστηκαν αριστούχοι.

Το ίδιο ποσοστό πέρσι ήταν 17,66ο)ο.

Το Γυμνάσιο με το μεγαλύτερο ποσοστό αριστούχων είναι και φέτος το 3ο με 29,20ο)ο (πέρσι είχε 28,81ο)ο).

Ακολουθούν το 4ο με 20,11ο)ο, το 1ο με 14,98ο)ο, το 2ο με 14,12 ο)ο, το 6ο με 13,44ο)ο και το 5ο με 13,01ο)ο.

ΤΕΣΣΕΡΙΣ 20ΡΙΔΕΣ

Τέσσερις μαθητές στα έξη Γυμνάσια συγκέντρωσαν γενική βαθμολογία 20.

Είναι οι εξής:

— Κατσαβουνίδου Γαρυφαλλιά του Χαρίλ. της Β' τάξης του 1ου Γυμνασίου.

— Καπράρα Αθηνά του Σπυρ. της Α' τάξης του 2ου Γυμνασίου.

— Κοντονίκας Ζήσης του Νικ. της Γ' τάξης του 2ου Γυμνασίου επίσης.

— Γκαβαίτση Ελένη του Στεργ. της Γ' τάξης του 4ου Γυμνασίου.

ΟΙ ΑΡΙΣΤΟΥΧΟΙ

Οι αριστούχοι των Γυμνασίων της Βέροιας κατά Σχολείο και τάξη είναι οι εξής:

1ο ΓΥΜΝΑΣΙΟ

ΤΑΞΗ Α'

Φιζατίδης Γρηγ. του Α. 19 7)12
Φουντιτζόγλου Ισιά. του Ο. 19 7)12
Τσιλέρας Μιχ. του Α. 19 6)12
Δημητριάδου Χρισ. του Στ. 19 4)12
Σαββίδης Θεό. του Α. 19 4)12
Νάτσιος Ευάγγ. του Κ. 19 3)12
Βίζα Χρισ. του Δ. 19 2)12
Παπαδοπούλου Αν. του Α. 19 2)12
Βασσιφάκης Χρ. του Ν. 18 10)12
Δαμιανίδης Θεοδ. του Α. 18 10)12
Δάλλας Αλεξ. του Β. 18 10)12
Τσίγγα Θεοδ. του Σ. 18 9)12
Ιωσηφίδης Αν. του Α. 18 8)12
Παντοπούλου Χρισ. του Ι. 18 8)12
Σιδηρόπουλος Νικ. του Ο. 18 8)12
Μπέλλας Γεωρ. του Ι. 18 7)12
Στεργίου Αναστ. του Χ. 18 6)12

ΤΑΞΗ Β'

Κατσαβουνίδου Γαρ. του Χ. 20
Γαρούφας Ευαγγ. του Κ. 19 12)14
Κιτικαρίδου Αλεξ. του Ι. 19 8)14
Τσεργάς Γεωρ. του Ν. 19 8)14
Μιτσοπούλου Αικ. του Ν. 19 7)14
Μακρινόστας Ευθ. του Α. 19 4)14
Δουλδούρα Ευγ. του Ι. 19 3)14
Λαθήρα Σπυρ. του Β. 19 3)14
Μπουζίκα Αικ. του Ε. 19 2)14
Μιζαντζίδης Δημ. του Ε. 19 1)14
Μπουσμπουρίση Γλ. του Ι. 19
Μαθιουδάκης Ιω. του Χ. 18 13)14
Μαυρτάκης Δημ. του Μ. 18 12)14
Τσιάρα Αν. του Γ. 18 12)14
Κουκοπούλου Αικ. του Μ. 18 12)14
Γαβρά Χρυσ. του Γ. 18 10)14
Ζαμάνη Μαρ. του Ι. 18 10)14
Θυμιοπούλου Αν. του Ε. 18 10)14
Πάσχου Ευγ. του Α. 18 10)14
Τσιαρτσιάνη Δεσ. του Σ. 18 10)14
Καπέτης Διον. του Α. 18 9)14
Μούσιας Ιωάν. του Χ. 18 9)14
Χ''Γεωργιάδης Ιω. του Θ. 18 9)14
Καλυμπάρη Σουλ. του Θ. 18 8)14
Τσιαρτσιάνη Αθ. του Ι. 18 8)14
Τσιαρτσιάνη Αικ. του Σ. 18 8)14
Βασιλειάδου Ελ. του Π. 18 7)14
Γαρυφαλίδης Σπ. του Η. 18 7)14

ΤΑΞΗ Γ'

Παπαντώνη Ευαγ. του Ν. 19 13)15
Τσαντεκίδου Ευμ. του Χ. 19 13)15
Αβραμίδης Λαζ. του Ι. 19 11)15
Μιζαντζίδου Μαρ. του Ε. 19 11)15
Περσίδου Ελ. του Ν. 19 11)15
Χριστοδουλίδης Χρ. Λουίζ. του Κων. 19 11)15
Τερτιβανίδης Χαρ. του Β. 19 10)15
Ντέλλα Αθ. του Γ. 19 9)15
Ορφανίδου Μαρ. του Β. 19 9)15
Μαυρίδης Αλ. του Ι. 19 8)15
Σαββίδης Χαρ. του Α. 19 8)15
Μπάρμπα Σοφ. του Γ. 19 7)15
Βασιλειάδου Ολ. του Π. 19 5)15
Τέκα Χρυσ. του Α. 19 5)15
Ζαχαριάδου Δωρ. του Δ. 19 1)15
Ζέρβα Ανθή του Π. 19 1)15
Κοργατζής Αν. του Γ. 19 1)15
Μπιζέτας Γεωρ. του Π. 19
Τσιάρας Αντ. του Ι. 19
Μπορτένα Αικ. του Ν. 18 14)15
Μπατάκης Ιω. του Α. 18 12)15
Κεντεπολίδης Κων. του Σ. 18 9)15
Καρανίκας Ιω. του Δ. 18 8)15
Μεϊμαρίδου Ευαγ. του Δ. 18 8)15
Μπέλλας Νικ. του Σ. 18 8)15

2ο ΓΥΜΝΑΣΙΟ

Α' ΤΑΞΗ

Καπράρα Αθ. του Σ. 20
Δημητριάδης Θε. του Ε. 19 10)11
Ζησάκη Μα. του Ι. 19 10)11
Μπαρμπαρούση Στ. του Ι. 19 9)11
Χονδραντώνη Ευ. του Α. 19 9)11
Μπαϊζάνη Ολ. του Π. 19 8)11
Σιάπη Μαρ. του Γ. 19 8)11
Μπαντή Ολ. του Χ. 19 6)11
Τσαμήτρος Δη. του Ν. 19 6)11
Βουρδούνης Ιω. του Σ. 19 5)11
Μπαρτζάνας Θωμ. του Ι. 19 5)11
Λαμπροπούλου Χρ. του Δ. 19 4)11
Φωτιάδου Αν. του Χ. 19 4)11
Καραμάνος Αχ. του Κ. 19 3)11
Μπέτσα Ολ. του Σ. 19 2)11
Κουτίδου Μαρ. του Η. 19 1)11
Καπουρτίδης Χα. του Π. 18 10)11
Τζημογιάννης Ν. του Α. 18 10)11
Παπασπυρίου Α. του Γ. 18 9)11
Τασθαμπής Αν. του Χ. 18 9)11
Τζημογιάννη Κω. του Γ. 18 9)11
Παπαγεωργίου Σ. του Ν. 18 8)11
Τσακουρίδης Πα. του Π. 18 8)11
Κοτρίδου Σιμ. του Σ. 18 7)11
Τσούζης Βασ. του Η. 18 7)11
Γραμμοτσιάνος Β. του Γ. 18 6)11
Κουτσογιάννης Γ. του Φ. 18 6)11

Β' ΤΑΞΗ

Μιχαηλίδου Αι. του Σ. 19 9)12
Χασιώτης Βα. του Θ. 19 8)12
Βασιλείου Μαριορ. 19 5)12
Κυριακοπίδης Λ. του Θ. 19 2)12
Ξυλαπεπαΐδου Ει. του Γ. 19 2)12
Βαζπαση Μαρία 19 1)12
Γαλίκα Καλλιόπη 19 1)12
Σταυριανίδης Π. του Ι. 19
Σωτηρίου Γιά. του Ε. 19
Κουτίδου Σοφ. του Χ. 18 11)12
Συριόπουλος Π. του Κ. 18 9)12
Τσίλη Καλ. του Α. 18 9)12
Γκαπουτζή Αικ. 18 8)12
Καλπακτσινίδου Ε. του Α. 18 8)12
Παπαγγέλου Α. του Κ. 18 8)12
Στεργίου Αθ. του Α. 18 8)12
Μητριτώνη Κο. του Ι. 18 7)12

Γ' ΤΑΞΗ

Κοντονίκας Ζη. του Ν. 20

ΣΥΝΕΧΕΙΑ στην 4η ΣΕΛ.

Διαμαρτυρία αγροτικών ιατρών:

Εκδοτήρια συνταγών τα αγροτικά ιατρεία

Προγραμματίστηκε σειρά απεργιακών κινητοποιήσεων.

«Κάθε άλλο παρά υγειονομική περίθαλψη προσφέρεται στα Αγροτικά Ιατρεία τα οποία έχουν εκφυλιστεί σαν ιατρικές μονάδες και έχουν καταντήσει εκδοτήρια συνταγών».

Τα παραπάνω τονίστηκαν από τη διοίκηση του Συλλόγου Υγειονομικού Προσωπικού Αγρ. Ιατρείων Ν. Ημαθίας στην πρέσς κόμφερανς που οργανώθηκε την Πέμπτη 5 Ιουνίου για τους δημοσιογράφους του τοπικού τύπου στο Φουαγιέ του Ξενοδοχείου «Βίλλα Ελιζα», με την ευκαιρία των νέων απεργιακών κινητοποιήσεων που κλιμακώνει ο κλάδος για την ικανοποίηση σειράς αιτημάτων του.

Στη συνάντηση, από την πλευρά της διοίκησης του Συλλόγου παρευρέθηκαν οι κ.κ. Αρ. Τσαμασλίδης (ιατρός) πρόεδρος, Κ. Κιλπίδης (ιατρός) αντιπρόεδρος, Γεωργ. Παπαθανασίου (μαία) Γ. Γραμματέας, Δέσπ Καβάκη (ιατρός) ταμίας, και Γιαν. Γιαννάκης (ιατρός) μέλος, οι οποίοι, εξηγώντας τους λόγους για τους οποίους αποφασίστηκαν οι κινητοποιήσεις τους, μεταξύ άλλων, τόνισαν:

— Οι αγροτικοί γιατροί βρίσκονται στη χειρότερη εργασιακή σχέση από κάθε άλλη τάξη εργαζόμενων.

— Ο εξοπλισμός των ιατρείων είναι σε πολύ άσχημη κατάσταση (μόνο ένα ιατρείο στο Νομό διαθέτει κλίβανο αποστειρώσεως)

— Υπάρχουν κενά προσωπικού που εμποδίζουν την παροχή σωστής ιατρικής περίθαλψης (στην Αλεξάνδρεια 2 γιατροί εξυπηρετούν 11.000 άτομα)

— Τα αιτήματα εδώ και επτά χρόνια παραμένουν τα ίδια.

ΤΑ ΑΙΤΗΜΑΤΑ

Τα βασικά αιτήματα των Αγρ. γιατρών, όπως αναλύθηκαν από τη διοίκηση του Συλλόγου τους, είναι τα εξής:

— Πλήρης εφαρμογή του ενιαίου μισθολογίου.

— Νομοθετική κατοχύρωση συνεχούς ωραρίου.

— Καμιά μείωση αποδοχών

— Καθορισμός εφημερίας Νοσοκομείων σύμφωνα με το ωράριο των γιατρών.

— Ένταξη στο Ε.Σ.Υ.

— Ταχύρρυθμη εκπαίδευση αγροτ. ιατρών στην ειδικότητα της γενικής ιατρικής.

— Να σταματήσουν οι συνδικαλιστικές διώξεις

— Να εξοπλιστούν τα Αγρ. Ιατρεία

— Να συμπληρώνονται αμέσως τα κενά

— Να μη επεμβαίνει σε ιατρικά θέματα η διοίκηση αλλά η αρμόδια επιστημονική αρχή

ΟΙ ΚΙΝΗΤΟΠΟΙΗΣΕΙΣ

Στις 9 Ιουνίου πραγματοποιήθηκε η πρώτη από τις κινητοποιήσεις που έχουν προγραμματίσει οι αγροτικοί γιατροί σε ένδειξη διαμαρτυρίας για την μη επίλυση των αιτημάτων τους.

Οι υπόλοιπες κινητοποιήσεις έχουν ως εξής:

● 24 — 25 Ιουνίου 1986 48ωρη απεργία

● 26 Ιουνίου μέχρι 8 Αυγούστου 1986 αποχή από συνταγογραφία

● 1η Ιουλίου Δημοψήφισμα κλάδου.

Η λογοδοσία του Δημάρχου

Για τα πεπραγμένα 1985

Τα πεπραγμένα της δημοτικής Αρχής έτους 1985 θα εκθέσει στο Δημοτικό Συμβούλιο ο δήμαρχος κ. Ανδρ. Βλαζάκης σε ειδική συνεδρίαση του Σώματος που θα πραγματοποιηθεί τη Δευτέρα 16 Ιουνίου και ώρα 9 μ.μ.

Οι δημοτικοί σύμβουλοι θα κάνουν τις παρατηρήσεις τους επί της λογοδοσίας του κ. δημάρχου.

Εξάλλου την Τετάρτη 18 Ιουνίου και ώρα 7 μ.μ. στο γήπεδο Μπάσκετ της Ελιάς ο κ. δήμαρχος θα λογοδοτήσει σε δημόσια συγκέντρωση για τα πεπραγμένα της δημοτικής Αρχής όσον αφορά την οικονομική κατάσταση, τη διοίκηση του Δήμου και την εφαρμογή του προγράμματος δημοτικής δράσης.

Οι δημότες που θα παρευρεθούν στη συγκέντρωση δικαιούνται να διατυπώσουν τις παρατηρήσεις τους επί της λογοδοσίας του κ. δημάρχου.

Ο κ. Δ. ΒΛΑΧΟΣ ΥΠΟΨΗΦΙΟΣ ΣΤΗ ΝΑΟΥΣΑ

Ως ανεξάρτητος υποψήφιος δήμαρχος και με εξασφαλισμένη την υποστήριξη του τοπικού ΚΚΕ κατεβαίνει στη γειτονική Νάουσα ο σημερινός δήμαρχος κ. Δημ. Βλάχος, που στις εκλογές του 1982 είχε υποστηριχθεί από το ΠΑΣΟΚ

Ο κ. Βλάχος ήταν και εξακολουθεί μέχρι στιγμής να είναι μέλος του ΠΑΣΟΚ και μέλος του Πειθαρχικού Συμβουλίου Ημαθίας του Κινήματος.

ΤΟ ΠΡΑΚΤΟΡΕΙΟ
ΚΑΛΟΓΗΡΟΥ
εγγύηση
για το ταξίδι σας

σκεψεις και ΓΝΩΜΕΣ του επταημερου

ΟΙ ΛΑΚΚΟΥΒΕΣ

Η καθυστερημένη αποκατάσταση των φθορών που προξενούνται στους δρόμους είτε από το χρόνο είτε από κάποια συνεργεία έχει γίνει παράδοση στη Βέροια.

Σε κεντρικούς και μη κεντρικούς δρόμους της πόλης υπήρχαν από μέρες πολλές ανοιχτές λακκούβες και τομές που επί καιρό ταλαιπωρούσαν αυτοκίνητα και γείτονες.

Η επισκευή τους έγινε μόλις προχθές μέσα σε μια ή δυο μέρες.

Είναι τόσο δύσκολη άραγε η λειτουργία, οι μόνιμη βάση, ενός δημοτικού συνεργείου επιφορτισμένου με την ευθύνη της άμεσης αποκατάστασης των φθορών στους δρόμους;

★ — ★

ΑΥΤΟΚΙΝΗΤΑ ΣΤΟ ΠΑΡΚΟ

Την αναγκαιότητα κυκλοφορίας λαχείων από τα αθλητικά Σωματεία για την αντιμετώπιση των οικονομικών τους προβλημάτων την καταλαβαίνουμε και την κατανοούμε. Εκείνο που δεν καταλαβαίνουμε είναι γιατί τα αυτοκίνητα που κληρώνονται θα πρέπει να εκτίθενται σε χώρους που προορίζονται για τους πεζούς και μόνο γι αυτούς.

Το πάρκο της Ελιάς μπροστά από το συντριβάνι, αν προσφέρεται για την προβολή των υπό κλήρωση οχημάτων, δεν είναι σίγουρα ο καταλληλότερος χώρος για πολυήμερη εγκατάσταση αυτοκινήτων

Οι λόγοι είναι αυτονόητοι και ασφαλώς δεν διαφεύγουν ούτε από τους αρμόδιους των αθλητικών Συλλόγων ούτε από τους υπεύθυνους του Δήμου.

Σημειώματα

Να ήταν πάντα Ιούνης...

Στέλιου Σβαρνόπουλου

Μέσα του Ιούνη η πιο γλυκειά εποχή για τα μαθητούδια. Τα σχολειά έκλεισαν άσπρη σημαία και λευτεριά ύστερα απ' τα καταναγκαστικά έργα δασκάλων στους μαθητές τους που τους τριβέλιζαν τα μυαλό τους απανωτά με την αριθμητική και την ορθογραφία.

Και σαν να μην έφτανε αυτό το μαρτύριο κάθε τόσο να φωνάζουν οι μαννάδες απ' τα μπαλκόνια: Αργύρη έλα να γράψεις και να διαβάσεις έλα να φας και δρόμο για το σχολειό. — Διάβασα κι έγραψα κι άφησέ με λίγο ακόμα να παίξω...

Στην αλάνα το κλωτσοσκούφι παίρνει και δίνει ενώ οι μεγαλύτεροι κάνουν κριτική για το Μουντιάλ που τελειωμό δεν έχει και για τον θαυμαστή τους το Τιγκανά.

—Άντε βρε ψυχοβάγλτη να σ' Νίκος ξεκίνησε φορτωμένος γνώσεις και βιβλία και τετράδια που σε όλα γράφει καλλιγραφικά ΖΗΤΩ ο ΗΡΑΚΛΗΣ.

— Να μια κατεβασιά ακόμα κι έρχομαι. Αν δεν παίξω τώρα που έκλεισε το σχολειό και δεν έχω σκοτούρες με την δασκάλα μας την κυρία Ευθυμία μουρμουρίζει και τα πουλιά του φράχτη συμφωνούν αυτόκλητοι συνήγοροι τσίου τσίου!

— Σε λίγες μέρες φεύγουμε παραθέριση (όσοι μπορούν) στη θάλασσα κι εκεί να ιδείς σπλωσιές και μακροβούτια. Τον Τάκη τον ξεπερνάω στο πλέξιμο και θα γίνω πρωταθλητής. Τι ανάγκη έχουν άλλοι μεριμνούν γι αυτούς και ποτέ δεν τους χάλασαν χατήρι. Άντε πάλι με κατάφερες βόμπρα κι ας πάει και το παλιάμπαλο.

Οι κομπανίες και οι συντροφιές έχουν από καιρό συνταιριαστεί και το πολύ - πολύ να γίνει καμμιά μεταγραφή εκεί στην αμμουδιά κι άσε τις Σοφούλες και τις Ελενίτσες να ψάχνουν στα ρηχά για χρωματιστά κοχύλια.

ΣΥΝΕΧΕΙΑ στη 2η ΣΕΛ.

Δημόσια Κεντρική Βιβλιοθήκη Βέροιας

Να ήταν πάντα Ιούνης...

ΣΥΝΕΧΕΙΑ απ' την 1η ΣΕΛ

— Να κελέ για τα παιδιά να λέει η κυρ'α Μόρφω για την υγεία τους στην κουμπάρα της συμπαρούντων και των πατρών των τέκνων μετά της συμβίας φτάνοντας στις διαβουλεύσεις του δευτεροπρώτου φαλιδίου μετά ιχθυδίων (πώς τρεδιέται το έρμο υπό τοιαύτας συνθήκας και σε κάνει αμέσως γιατρό και επιστήμονα για το Τσερνομπίλ... και γαμπρ πεύουν άμα είναι να χαθούμε γεια πυρί αναμιχθήτω.. Εις υγείαν!.

Ροδίζει ο ήλιος στα μάκρη της θάλασσας κι οι ψαράδες διαλαλούν τα απραγγιαστά τους στην αμμουδιά πρόκληση για τις νοικοκυρές... Φωτιά και υγρόν πυρ η τιμή τους που να ζυγώσεις.

Μωρέ καλά έκανα εγώ κι εφοδιάστηκα με κονσέρβες κι ανασκαλεύει τη φωτιά να τηγανιστούν όλα καλά πατάτες κολοκυθάκια και καμπό δειλή σαρδελίτσα. Ας φαν αυτοί που τα φυσάν κι εμείς δεν θα πεθάνουμε.

— Ασε που είναι και φόβος απ το Τσερνομπίλ και πού ξέρεις κα μιά φορά ο διάβολος - μακρυά απ' εδώ - έχει μακριά την ουρά του.

— Ασε πάλι αυτούς τους πλούσιους που τα σκορπάν σβέρτα μπάνκα. Κλείσε τα μάτια σου και πέρνα από μπροστά τους να μη σκανδαλιστείς.

— Τα πρωινά τα δειλινά συν δυο συν τρεις κοπελλάρες προσπαθούν κάτι να επικαλύψουν από τις ανατομίες τους και χαχανίζοντας εξοργίζουν τον γέρο Ολυμπο και να μουρμουρίζει στο Μύτικα πόσο νωρίς γεννήθηκα... Νάρχονται εδώ στα πόδια μου οι αστερ:ανές και μένα να με χτυπάει ο ήλιος κατακούτελα...

Από όρθρου βαθέος μέχρι που αμίγουν τ' αστέριο με το υγρό στοιχείο χίλιες ομορφιές θωρείς κατάλληλες κι ακατάλληλες γι ανηλίκους. Ας είναι να μαθαίνουν κι αυτοί λίγο πολύ ανέμελα τις καλές πλευρές της Ζωής ώσπου να μπουν στο ζυγό της βιοπάλης. Σειρά μου και σειρά σου.

Οι κοντοχωριανοί χορτασμένοι από της θάλασσας τα καμώματα ούτε που σηκώνουν κεφάλι κάτω απ' τη σκιάθα τους οργώνοντας κανάδυό σποριές αρμύρα για λίγο σιτάρι και καλαμπόκι. Τώρα είναι γιομάτη ομορφιά η θάλασσα μα σαν κυλήσει ο καιρός και οι ξένοι φύγουν θα μείνουν αυτοί κι αυτοί να πνίγουν αμπαρωμένοι τις πίκρες τους μετά οίνου ακάμβρου και παλαιών κρομμύων.

Το καλοκαίρι μέρα με τη μέρα φεύγει. Οι πιτσιρίκοι λυπούνται που θα την στερηθούν και θα γυρίσουν πάλι στη μάντρα του σκολειού με πιο δύσκολα γράμματα, οι κοπελιές της παραλίας κάτι τοίμησαν οι νέοι φουσκώνουν (δίκην πεφουσκωμένων αλεκτοριδίων) και λένε: εκείνη την ψηλή τη μαυρομάτα πάει τέλειωσε την έκοψα... Εμένα μου λες: την ώρα που εσύ κάνεις την σοβαρή σου ανακοίνωση, η ψηλή η μαυρομάτα ξέρει πώς σε λένε, το πόσο γεννηθείς είσαι, τι δουλειά κάνεις (άν κάνεις), τι φαμίλια έχεις κι αν έχεις κι ανύπαντρες αδερφές..

Ετσι είναι αλλά πού ξέρεις κα μιά φορά ταιριάζουν και η ζωή συνεχίζεται.

Στέλιος Σβαρνόπουλος

Η ΓΕΦΥΡΑ ΣΤΟ ΔΡΟΜΟ ΒΕΡΟΙΑΣ — ΡΑΧΗΣ

Η 2α ΔΕΚΕ του Υπουργείου Περιβάλλοντος, Χωροταξίας και Δημοσίων Εργων με έγγραφο που έστειλε στην «Γεωδομική» Εταιρία η οποία εκτελεί το έργο της Νότιας περιφερειακής οδού Βεροίας, διαβιβάζει την οριστική μελέτη της γέφυρας που προβλέπεται στο δρόμο Βέροιας — Ράχης και εντέλλεται την άμεση κατασκευή της.

Με την έναρξη κατασκευής του παραπάνω έργου, πριν από ένα χρόνο, είχε διακοπεί η κυκλοφορία στην οδό Βέροιας — Ράχης, η καθυστέρηση δε στην πρόοδο των εργασιών είχε προκαλέσει τις διαμαρτυρίες των κατοίκων της περιοχής καθώς και του Πελιτιστ Ομίλου Ράχης.

Σχετικό σχόλιο είχε δημοσιεύσει και η «Βέροια» στο φύλλο της της 30ής Μαίου 1986.

ΑΝΑΚΟΙΝΩΣΗ

Ο Δημοτικός Βρεφονηπιακός Σταθμός Θ. Ζωγιοπούλου από της 15ης Ιουνίου 1986 δέχεται αιτήσεις για την εγγραφή νέων παιδιών.

Προσκαλούνται οι ενδιαφερόμενοι να υποβάλουν αιτήσεις με τα σχετικά δικαιολογητικά μέχρι της 15ης Ιουλίου 1986

Υπενθυμίζεται ότι ο Σταθμός φιλοξενεί βρέφη - νήπια ηλικίας 8 μηνών μέχρι 2.5 ετών.

Η επιλογή θα γίνει βάσει του κανονισμού λειτουργίας του Σταθμού

Πληροφορίες στο τηλ. 60.940 από την κ. Διευθύντρια.

Ο Πρόεδρος Δ.Σ.
Ανδρέας ΒλαΖάκης
Δήμαρχος Βέροιας

Θερινά μαθήματα Γαλλικών

στο Φροντιστήριο ΓΑΛΛΙΚΩΝ Βέροιας

Θα λειτουργήσουν θερινά υπερεντατικά τμήματα Γαλλικών τον Αύγουστο και Σεπτέμβριο.

Πληροφορίες στα 62.862 και 21.974.

ΥΔΡΟΤΡΙΒΕΙΟ - ΤΑΠΗΤΟΚΑΘΑΡΙΣΤΗΡΙΟ
ΠΑΠΑΡΟΥΣΟΠΟΥΛΟΣ ΠΑΣΧΑΛΗΣ

- ΠΛΥΣΙΜΟ ΧΑΛΙΩΝ
- ΕΠΙ ΤΟΠΟΥ ΚΑΘΑΡΙΣΜΑΤΟΣ ΤΑΠΗΤΩΝ — ΜΟΚΕΤΤΩΝ — ΣΑΛΟΝΙΩΝ — ΤΑΠΕΤΣΑΡΙΩΝ — ΕΠΙΠΛΩΝ — ΣΑΛΟΝΙΩΝ ΑΥΤΟΚΙΝΗΤΩΝ

ΑΝΑΛΑΜΒΑΝΟΥΜΕ ΕΠΙΣΗΣ

- Πλύσιμο φλοκάτης — Κουβερτών — Κιλιμιών

ΠΙΝΔΑΡΟΥ 22 (ΜΠΑΡΜΠΟΥΤΑ)
ΤΗΛ. 0331 63.534 — ΟΙΚΙΑΣ 24.935
Β Ε Ρ Ο Ι Α

ΚΟΙΝΩΝΙΚΑ

ΣΥΓΧΑΡΗΤΗΡΙΟ

Τον αγαπητό μας ανεψιό ΣΤΑΥΡΟ ΚΟΡΟΣΙΔΗ που πήρε το πτυχίο της Νομικής Σχολής του Πανεπιστημίου Θεσ)νίκης, συγχαίρουμε και ευχόμαστε καλή σταδιοδρομία.

Οικογένειες Μανώλη
και Γιώργου Καλογήρου

ΓΑΜΟΙ

Ο ΑΝΑΓΝΩΣΤΟΥ ΔΗΜΗΤΡΙΟΣ του Αντωνίου και της Βασιλικής το γένος Κυταίδου που γεννήθηκε και κατοικεί στη Βέροια και η ΚΥΡΙΤΣΑΝΝΗ ΑΝΝΑ του Μιλτιάδη και της Σοφίας το γένος Μαλτσαίδου που γεννήθηκε και κατοικεί στη Βέροια, πρόκειται να παντρευτούν.

ΕΥΧΑΡΙΣΤΗΡΙΟ

Την πολυαγαπημένη μας μητέρα και γιαγιά ΕΛΕΝΗ χήρα ΙΩΑΝΝΟΥ ΨΩΜΑ, ετών 95 κηδέψαμε στις 3 Ιουνίου 1986 από τον Ιερό Ναό Μητροπόλεως Βεροίας.

Ευχαριστούμε όλους όσους συμπαραστάθηκαν στο βαρύ πένθος μας.

Τα παιδιά της
Δημήτρης — Εφη Ψωμά
Ευανθία Σχοινιώτη
Φωτεινή Αλέκος
Χατζηδημητριάδης
Τα εγγόνια της

ΕΥΧΑΡΙΣΤΗΡΙΟ

Η Επιτροπή Κοινωνικής Συμπαράστασης Μονακής Προσκόπων Βέροιας, ευχαριστεί τον κ. Λάκη Βαϊνά, (κατάστημα ΣΤΑΝΗ) για τη δωρεά 50.000 δρχ. με σκοπό την αγορά ενός μουσικού οργάνου.

Η Επιτροπή

ΕΥΧΑΡΙΣΤΗΡΙΟ

Η Φιλόπτωχος Αδελφότης Κυριών Βεροίας ευχαριστεί:

1. Τον κ. Δημήτριο και την κ. Εφη Ψωμά για τη δωρεά 10.000 δρχ. στη μνήμη της πολυαγαπημένης τους μητέρας Ελένης Ψωμά που κηδεύτηκε στη Βέροια στις 3. 6.1986.

2. Τον κ. Αλέκο και την κ. Φωτεινή Χατζηδημητριάδη για τη δωρεά 10.000 δρχ. στη μνήμη της πολυαγαπημένης τους μητέρας Ελένης Ψωμά.

3. Την κ. Αναστασία Τσίτσου για τη δωρεά 2.000 δρχ. στην μνήμη της αγαπημένης της θείας Ελένης Ψωμά αντί στεφάνου.

4. Την οικογένεια Μανώλη Καζαμπάκα για τη δωρεά 2.000 δρχ. στη μνήμη Ελένης Ψωμά.

5. Την κ. Τζένη Βλαχοπούλου για τη δωρεά 2.000 δρχ. στη μνήμη Ελένης Ψωμά.

6. Ανώνυμη Κυρία για τη δωρεά 1.000 δρχ.

ΕΥΧΑΡΙΣΤΗΡΙΟ

Το Διοικητικό Συμβούλιο και οι Γυμναστές του Γηροκομείου Βεροίας ευχαριστούν:

1. Τους μαθητές και το Δάσκαλο της Α' Τάξης του 12ου Δημοτικού Σχολείου Βεροίας για τη δωρεά 2.000 δρχ.

2. Τους κ. Κώστα και Κατίνα Ζαφειροπούλου για τη δωρεά 4.000 δρχ. στη μνήμη Ελένης Ψωμά.

3. Τον κ. Μπακατζή Παντελή για τη δωρεά 25.000 δρχ. στη μνήμη του πατέρα του Γεωργίου.

4. Την κ. Παπαδοπούλου Πόπη για τη δωρεά 3.000 δρχ. στη μνήμη της μητέρας της.

τέχνες γράμματα

Για τη θερινή περίοδο

Ο «Ποπολάρος» του Γρηγ. Ξενόπουλου

Από το ΔΗ.ΠΕ.ΘΕ.

Τον «Ποπολάρο» του Γρηγ. Ξενόπουλου θα παρουσιάσει τη θερινή περίοδο το Δημοτικό Περιφερειακό Θέατρο Βέροιας σε σκηνοθεσία Πάνου Γλυκοφρύδη και σκηνικά - κοστούμια Τατιάνας Βολονάκη.

Οι πρόβες άρχισαν ήδη την 1η Ιουνίου, οι παραστάσεις δε υπολογίζεται ότι θ' αρχίσουν στο μέσο του Ιουλίου.

Τους ρόλους του έργου ερμηνεύουν οι ηθοποιοί Γεωργιάδου Αθανασία, Γεωργιάδης Παύλ., Ζαρκάς Φώτιων, Καλπάκογλου Μαρ., Μάλκου Μαρ., Μελετίδης Θεόδ., Μετρόπουλος Δημ., Μελετίδης Θεόδ., Ρηγόπουλος Κίμων, Σκαρλάτου Τζένη, Στεφανάκη Μαρ., Ψιλίδου Λαμπρινή.

ΕΚΔΟΣΕΙΣ

Ν. Αδαλόγλου: Ποιήματα

Η ποίηση αποτελεί ένα πνευματικό έργο των λογοτεχνών, συγγραφέων, αντί δηλαδή του πεζού λόγου, της πεζογραφίας, εφαρμόζεται η φιλολογική τέχνη που ο συγγραφέας λογοτέχνης, μετατρέπει ένα κείμενο αφιερωμένο σε κάποιο γεγονός που το έζησε ή κάπως το φαντάστηκε σε στίχους κι αυτό είναι μια μεγάλη πολύ μεγάλη πνευματική δουλειά.

Ο συμπολίτης και φίλος μου, λογοτέχνης, συγγραφέας Νίκος Αδαλόγλου, μου χάρισε ένα κομψοτέχνημα, που έχει ως τίτλο «ΕΝΑΣ ΜΙΚΡΟΣ — ΜΙΚΡΟΣ ΚΑΙ ΟΜΟΡΦΟΣ ΚΟΣΜΟΣ», που περιέχει είκοσι εννέα ποιήματα, αφιερωμένο στο εγγονάκι του, τον Νικάκη, που τόσο υπεραγαπά.

Το βιβλιαράκι αυτό είναι καλοτυπωμένο, σε χαρτί πολυτελείας και σε πολύ πάρα πολύ προσεγμένη δουλειά τόσο από πνευματικής, όσο και τυπογραφικής απόψεως, αλλά και πώς μπορούσε να γίνει αλλοιώς, αφού το πνευματικό αυτό έργο είναι αφιερωμένο στο εγγονάκι του, τον Νικολάκη, που τόσο σαν καλός παππούς υπεραγαπά. Σαν ο μικρός Νικάκης μεγαλώσει και αρχίσει να ουλλαβίζει, θα αισθάνεται μεγάλη χαρά και συγκίνηση για τα λόγια αυτά του παππού του.

Συγχαίρω τον αγαπητό φίλο και συγγραφέα για την πνευματική του αυτή εργασία, τον ευχαριστώ για την τιμή που μ' έκαμε να με χαρίσει το βιβλιαράκι αυτό με την καλλιτεχνική φωτογραφία του μικρού που κοσμεί την πρώτη σελίδα του βιβλίου και πήρε την θέση του στα δέκα οκτώ προηγούμενα βιβλία του που κοσμούν τη βιβλιοθήκη μου.

Σ.Ε.Ζ.

Λίλας Ασπιώτη:

Τα κάστρα της Θεσσαλονίκης

Σημείωμα του Γ.Χ. Χιονίδη

Με την ευκαιρία των 2.300 χρόνων από την ίδρυση της μακεδονικής πρωτεύουσας, της Θεσσαλονίκης, εκδόθηκαν 1—2 δεκάδες από ιστορικά κλπ. βιβλία με τα οποία πλουτίστηκε η πλούσια, άλλωστε, βιβλιογραφία για την ελληνική συμπρωτεύουσα και συγχρόνως φωτίστηκαν αρκετές, άγνωστες πλευρές του παρελθόντος της ή συστηματοποιήθηκαν οι γνώσεις μας για πολλά γνωστά προβλήματα της ιστορίας της.

Γύρω από τα κάστρα και (πιο γενικά) τα τείχη της Θεσσαλονίκης γράφονται τελευταία πολλές μελέτες, από Ελληνες και ξένους ερευνητές. Απ' όσο ξέρω, όμως, δεν υπήρχε μία αυτοτελής ολοκληρωμένη εργασία, στην οποία να μπορούν να προστρέχουν οι ειδικοί και μη, περιοριζόμενοι να λάβουν απάντηση σε σχετικές απορίες και προτιμητέα τους, γιατί —όπως είναι γνωστό— η ιστορία των κάστρων και των τειχών μιας πόλεως σχετίζεται, συνδυάζεται και συμπλέκεται άρρηκτα με αυτή ταύτη την ιστορία της και οι έρευνες και οι γνώσεις γύρω από την πρώτη διευκολύνουν ιδιαίτερα την επίλυση προβλημάτων της δεύτερης.

Είναι λοιπόν, αυτονόητη η μεγάλη χρησιμότητα (για την ιστορία μιας πόλεως) των μελετών, οι οποίες αναφέρονται στα κάστρα και στα τείχη της, γιατί, αποκτώντας πληροφορίες, π.χ. για τον τρόπο και τον χρόνο κατασκευής των κάστρων και των τειχών, για τον περίγυρο (μήκος) τους, για τις επιγραφές, που διασώζονται σχετικά με την αρχική οικοδόμησή τους, ή την επιδιόρθωση — ανακατασκευή τους κ.τ.λ., αποκτούμε ωφέλιμες ειδήσεις και για πολλά ιστορικά γεγονότα και για αξιομνημόνευτους της πόλεως.

Ετσι, μπορούμε να πούμε, συνεπώς, ότι οποιαδήποτε αξιόλογη εργασία για τα κάστρα (ή για τα τείχη) μιας πόλεως καταλήγει να είναι μια σπουδαία συμβολή στη διεύρυνση και διερεύνηση των γνώσεών μας και για την ιστορία (πολιτική, κοινωνική, πολεμική, οικονομική κτλ.) της πιο γενικά.

Ανάμεσα στα σημαντικά βιβλία που είδαν το φως της δημοσιότητας στη διάρκεια του 1985 (αλλά συνεχίζεται η έκδοσή τους, ευτυχώς και στο 1986) είναι και η μονογραφία της κ. Λίλας Ασπιώτη — Μάγγου, φιλολόγου, με τίτλο «Τα κάστρα της Θεσσαλονίκης».

Και είναι τόσο αξιοπρεπές το βιβλίο τούτο, ώστε δεν χρειάζεται για να το επαινέσει ο παρουσιαστής του, να επηρεασθεί από το γεγονός ότι η συγγραφέας είναι Βεροιώτισσα, από τη μεριά της μητέρας της (κόρη είναι εγγονή του αείμνηστου και γνωστού γιατρού κ.τ.λ. της πόλεώς μας Βασ. Γούναρη), ούτε να χρωματίσει το γράψιμο επηρεασμένος από τις αγαθές εντυπώσεις, που σχημάτισε από μια (σύντομη) προσωπική γνωριμία με την ίδια, όπως και με τον τελευταία αποθανόντα πατέρα της, καθηγητή της ιατρικής σχολής του πανεπιστημίου Θεσσαλονίκης Νίκο Ασπιώτη, εξαιτίας της έμφυτης καλοσύνης και της απροσποίητης ευγένειάς τους.

Και αυτό, λοιπόν, το βιβλίο της κ. Λίλας Ασπιώτη (όπως και τα προηγούμενα για τους «Καίρους») διακρίνεται για τα πολλά του προσόντα.

Ας δούμε, όμως, ένα σύντομο διάγραμμα του περιεχομένου του.

Αποτελείται από 80, καλοτυπωμένες, σελίδες, σε χαρτί γυαλιστερό, με καλλιτεχνικό και πολύ πετυχημένο και αντιπροσωπευτικό για το περιεχόμενο του βιβλίου εξώφυλλο, όπου απεικονίζεται τμήμα του Επταπυργίου.

Αρχίζει με τον πίνακα περιεχομένων (χωρίς, όμως, της ενδείξεις των σελίδων), ακολουθεί μια (τρισέλιδη) σύντομη αναφορά στην ιστορία της πόλεως, όπως και ένας χρονολογικός πίνακας (πριν και μετά Χρ.).

Ακολουθούν, οι παράγραφοι με τίτλους. Η χρονολόγηση των τειχών, η δομή τους, η περιγραφή και η πορεία τους, το ανατολικό τείχος, οι πύργοι του (με ειδική διαπραγμάτευση σ' όσα αναφέρονται στον Λευκό Πύργο, για τον οποίο δημοσιεύεται και μια πλούσια συλλογή από 13 φωτογραφίες του), ο πύργος του Τριγωνίου και του Οσμάνσα, τα βόρεια τείχη, η ακρόπολη, το Επταπύργιο, το δυτικό τείχος, ο σχηματισμός πεύκο λος του Βαρδαρίου, το θαλάσσιο τείχος και ο επίλογος.

Τέλος δίνεται διεξοδική περίληψη της μελέτης στην αγγλική και ιδιαίτερα στη γαλλική γλώσσα και ακολουθεί η παράθεση της πλούσιας (σε 4 σελίδες) βιβλιογραφίας, που χρησιμοποιήθηκε. Και κλείνει η εργασία με το αναλυτικό (και πάντα τόσο χρήσιμο) αλφαβητικό ευρετήριο, που κάνει πιο εύχρηστη την αξιόλογη τούτη μελέτη.

4. Συμπέρασμα.

Η μονογραφία της κ. Ασπιώτη είναι πολλαπλά χρήσιμη, για ειδικούς και μη, γιατί ενημερώνει τέλεια τον αναγνώστη της, μια και είναι θεμελιωμένη σε γερές βάσεις, αφού η συγγραφέας της είναι ειδική αρχαιολόγος, κατέβαλε την πρέπουσα επιμέλεια, κατέχει άριστα τη βιβλιογραφία και το θέμα της και αφομοίωσε τέλεια τις σχετικές, επιστημονικές πληροφορίες, συνδυάζοντας τα δεδομένα της αρχαιολογίας και της ιστορίας, ώστε το βιβλίο της για τα κάστρα (και ακριβέστερα για τα τείχη) της Θεσσαλονίκης να είναι ένας οδηγός για την πόλη τούτη, αλλά και για τις άλλες, ιδιαίτερα τις μακεδονικές.

Σ Υ Λ Λ Υ Π Η Τ Η Ρ Ι Α

Το Διοικητικό Συμβούλιο και τα μέλη του Συλλόγου Βεροιέων Θεσσαλονίκης

Σ Υ Λ Λ Υ Π Ο Υ Ν Τ Α Ι

εγκάρδια τις οικογένειες του πρώην συμβούλου Δημητρίου Ψωμά και του Φωτεινής Χατζηδημητριάδη για τον θάνατο της σεβαστής τους μητέρας Ελένης Ψωμά.

Για το Διοικητικό Συμβούλιο
Ο Πρόεδρος — Ο Γεν. Γραμματέας
Μίμης Τσιτρίδης — Κώστας Νούλας

Εκθεση του Διοικητή της Εθνικής Τράπεζας κ. Στέλιου Παναγόπουλου

Για τη χρήση 1985

Οι προσπάθειες της Τράπεζας μέσα στο 1985, όπως και στα αμέσως προηγούμενα χρόνια, εξακολούθησαν να επικεντρώνονται στη βαθμιαία και συστηματική εξυγίανση των λογαριασμών των αποτελεσμάτων και του χαρτοφυλακίου της, από τις επιπτώσεις της υπερχρέωσης ενός σημαντικού αριθμού μεγάλων επιχειρήσεων.

Στα πλαίσια της πολιτικής αυτής, η Τράπεζα αποφάσισε να διακόψει σταδιακά το λογισμό τόκων στα ληξιπρόθεσμα δάνεια των υπερχρεωμένων επιχειρήσεων, για τα οποία δε διαγράφονταν προοπτικές εξυπηρέτησής τους. Στην απόφαση αυτή κατέληξε η Διοίκηση, ότι ο μη λογισμός τόκων σε δάνεια δεκάδων δισεκατομμυρίων δραχμών θα είχε —βραχυχρόνια τουλάχιστον— αρνητικές επιπτώσεις στη λογιστική αποδοτικότητα της Τράπεζας. Ο χειρισμός όμως αυτός απέτρεψε την εμφάνιση και τη διανομή εικονικών κερδών, γεγονός που θα οδηγούσε αναπόφευκτα στην αφανή διανομή αποθεματικών, με άμεση συνέπεια τη μείωση της πραγματικής καθαρής θέσης της Τράπεζας.

Η πολιτική αυτή ήταν συνειδητή επιλογή της Διοίκησης, και υπήρξε όχι μόνο οικονομικά σωστή, αλλά και η μόνη υπεύθυνη απέναντι στους μετόχους της Τράπεζας και κυρίως απέναντι στα εκατομμύρια των καταθετών της, οι οποίοι εμπιστεύονται στην Εθνική το αποτέλεσμα του μόχθου τους.

Οι επιπτώσεις στα αποτελέσματα της Τράπεζας, από την επιβάρυνση της βαθμιαίας διακοπής λογισμού πληρωτέων τόκων, θα ήταν μεγαλύτερη, αν η Διοίκηση δε φρόντιζε έγκαιρα, με επίπονες και συστηματικές προσπάθειες, ν' αναπτύξει τα έσοδα της Τράπεζας από τους άλλους τομείς της δραστηριότητάς της. Έτσι, με την κατάλληλη διαχείριση των διαθεσίμων της και την επέκταση των λοιπών εργασιών, κατόρθωσε μέσα σε τρία χρόνια να διπλασιάσει τα έσοδα από τις πράξεις επί συναλλάγματος και τις προμήθειες από διάφορες μεσολαβητικές εργασίες.

Θετική επίδραση είχαν, εξάλλου, στα κέρδη της Τράπεζας και οι ρυθμίσεις που επιτεύχθηκαν από τις αρχές του 1984, για την ορθολογικότερη διαμόρφωση των επιτοκίων στην αγορά των εντόκων γραμματίων του Δημοσίου, καθώς και για τη διόρθωση της αρνητικής απόδοσης των υψηλότοκων προθεσμιακών καταθέσεων.

Στο 1985, τα κέρδη της Τράπεζας υπέστησαν και πάλι αρνητική επίδραση, και μάλιστα πολύ εντονότερη σε σχέση με το 1984 από τη νέα μεγάλη διεύρυνση των κεφαλαίων της, που παραμένουν δεσμευμένα στη Τράπεζα της Ελλάδος, με χαμηλό επιτόκιο, για τη χρηματοδότηση κυρίως της βιοτεχνίας και των βιομηχανικών επενδύσεων. Η παραπάνω διεύρυνση συνδέεται, όπως και στα προηγούμενα χρόνια με τη χαλαρή ζήτηση των σχετικών πιστώσεων, αλλά και με την ταχεία αύξηση των καταθέσεων, που αποτελούν τη βάση υπολογισμού των δεσμεύσεων αυτών.

Στο σημείο αυτό κρίνεται σκόπιμο να επαναληφθεί για μια ακόμη φορά ότι ο ασφυκτικός έλεγχος των περιθωρίων κέρδους των τραπεζών, που απορρέει από τον εξωγενή προσδιορισμό της απόδοσης των τοποθετήσεών τους, αλλά και των κυριότερων από τα στοιχεία κόστους, περιορίζει σημαντικά τις δυνατότητές τους για βελτίωση και εκσυγχρονισμό των υπηρεσιών που προσφέρουν.

Η προσπάθεια για την εξυγίανση των αποτελεσμάτων, όπως αναφέρθηκε στην αρχή του παρόντος, δε συνεπάγεται αυτόματα και την πλήρη εξυγίανση του προβληματικού χαρτοφυλακίου της Τράπεζας. Αυτή θα επιτευχθεί με τη μετοχοποίηση των αδρανών δανείων των υπερχρεωμένων επιχειρήσεων, όπως αποφασίστηκε από το Ανώτατο Συμβούλιο Οικονομικής Πολιτικής τον Οκτώβριο του 1985. Στα πλαίσια της απόφασης αυτής, το 50ο)ο του αδρανούς χαρτοφυλακίου της Τράπεζας εξασφαλίζεται με την εγγύηση του Ελληνικού Δημοσίου και αποκτά ικανοποιητική απόδοση ενώ ανάλογες προοπτικές δημιουργούνται και για το υπόλοιπο 50ο)ο, αφού η ελεγχόμενη πια λειτουργία των προβληματικών επιχειρήσεων, που εξυγιαίνονται, θ' αυξήσει την αποδοτικότητά τους και την πραγματική αξία των περιουσιακών τους στοιχείων. Η λύση αυτή στην οποία ουσιαστική συμβολή είχαν και οι μακροχρόνιες και επίπονες προσπάθειες της Διοίκησης της Τράπεζας, μπορεί να θεωρηθεί δίκαιη στο πρόβλημα της κατανομής του βάρους της εξυγίανσης των υπερχρεωμένων επιχειρήσεων, ενώ ταυτόχρονα αποτελεί και μια τολμηρή πολιτική για τη διάσωση ενός μεγάλου μέρους του παραγωγικού δυναμικού της Χώρας.

Με την εξυγίανση των αποτελεσμάτων και του χαρτοφυλακίου της Τράπεζας εξασφαλίζεται για το άμεσο μέλλον, και μάλιστα σε μόνιμη και σταθερή βάση, η βελτίωση της αποδοτικότητάς της.

Αποκτά έτσι η Τράπεζα τη δυνατότητα να παρουσιάσει αυξημένα καθαρά κέρδη στο άμεσο μέλλον. Η εξέλιξη αυτή θα έχει άμεσο και ευνοϊκό αντίκτυπο στη χρηματιστηριακή τιμή της μετοχής, η οποία και κάτω από τις σημερινές συνθήκες, θέλω να επαναλάβω ότι είναι σημαντικά χαμηλότερη από την πραγματική εσωτερική της αξία.

Οι προσπάθειες της Διοίκησης για την ανασυγκρότηση των αποτελεσμάτων και του χαρτοφυλακίου της Τράπεζας, δε μείωσαν τις φροντίδες της για άρτια εξυπηρέτηση του υγιούς, και με αναπτυξιακές προοπτικές παραγωγικού δυναμικού της ελληνικής οικονομίας, από πλευράς χρηματοδότησης και γενικά παροχής υψηλής ποιότητας τραπεζικών υπηρεσιών. Προς την κατεύθυνση αυτή συνέβαλε η προώθηση του διοικητικού και λειτουργικού εκσυγχρονισμού της Τράπεζας. Η Εθνική Τράπεζα χρηματοδότησε τις επενδυτικές και παραγωγικές δραστηριότητες των μεταποιητικών επιχειρήσεων και με ιδιαίτερο ενδιαφέρον ανταποκρίθηκε στη ζήτηση δανείων από τις μικρομεσαίες επιχειρήσεις.

Αθήνα 5 Ιουνίου 1986

ΔΙΑΜΑΡΤΥΡΕΤΑΙ Ο Κ. ΒΑΛΤΑΔΩΡΟΣ

Διαμαρτύρεται με ερώτηση που κατέθεσε στη Βουλή ο βουλευτής της Νέας Δημοκρατίας κ. Α. Βαλταδώρος, επειδή δεν παρέστη κανένας υπουργός στις εκδηλώσεις για το ολοκαύτωμα της Νάουσας.

Όπως αναφέρεται στην ερώτηση, σύμφωνα με το σχετικό διάταγμα στην τελετή υποχρεούται να παρίσταται, εις ένδειξιν τιμής, υπουργός.

DR. Αβραμίδης Ιωάννης
ΧΕΙΡΟΥΡΓΟΣ
Διδάκτωρ Πανεπιστημίου
ειδικευθείς στη Γερμανία
Δέχεται κάθε μέρα στο ιατρείο του
9—1 π.μ., 6—8 μ.μ. εκτός Σαββάτου
ΑΝΤΩΝ. ΚΑΜΑΡΑ 1 — ΒΕΡΟΙΑ
Τηλέφ. Ιατρ. 22.044 — Οικ. 22.538

ΤΑΠΗΤΟΚΑΘΑΡΙΣΤΗΡΙΑ ΒΕΡΟΙΑΣ
ΟΡΓΑΝΩΣΗ — ΣΥΝΕΠΕΙΑ — ΑΣΦΑΛΕΙΑ
ΤΕΛΕΙΟ ΣΤΕΓΝΟ ΚΑΘΑΡΙΣΜΑ
σε ΧΑΛΙΑ — ΜΟΚΕΤΤΕΣ — ΦΛΟΚΑΤΕΣ
Παραλαβή — Παράδοση σπίτι σας
ΥΠΕΥΘΥΝΟ ΕΠΙ ΤΟΠΟΥ ΚΑΘΑΡΙΣΜΑ
ΕΠΙΠΛΩΝ — ΜΟΚΕΤΤΩΝ
ΕΡΓΑΣΤ: Μ. ΜΠΟΤΣΑΡΗ 5 — ΒΕΡΟΙΑ
ΤΗΛ. 0331 22.525 — 29.346

μικρες ΑΓΓΕΛΙΕΣ

— ΕΝΟΙΚΙΑΖΕΤΑΙ γραφείο 30 τ.μ. στην οδό Μελισσάρη 10 (Πλατ. Αγ. Αντωνίου) στον 1ο όροφο.

Πληροφ. τηλ. 25025 — 24516

●

ΠΩΛΕΙΤΑΙ διαμέρισμα σε πολυκατοικία ειδικής κατασκευής 106 τ.μ. στην οδό Μητηλέκα αρ. 20 (Πλ. Μ. Μπότσαρη) Βέροια.

Πληρ. τηλ. (031) 742606 Θεσσαλονίκης.

Βέροια
ΕΒΔΟΜΑΔΙΑΙΑ ΕΦΗΜΕΡΙΔΑ ΤΟΥ ΝΟΜΟΥ ΗΜΑΘΙΑΣ
Έτος ιδρύσεως 1977
ΙΔΙΟΚΤΗΣΙΑ — ΕΚΔΟΣΗ
Γ. ΚΑΛΟΓΗΡΟΥ
Α. ΚΑΛΟΓΗΡΟΥ
Υπεύθυνος σύνταξης
ΓΙΩΡΓΟΣ Ι. ΚΑΛΟΓΗΡΟΥ
Κοντογεώργη 26 Βέροια
ΓΡΑΦΕΙΑ: Μητροπόλεως 38
591 00 Βέροια Τηλ. 62.484
Υπεύθυνος Τυπογραφείου
Σ. Ε. ΒΑΓΟΥΡΔΗΣ
Ίωνος Δραγούμη 14
Τηλ. 25-242 — 25-019
Έκδοση
ΣΥΝΔΡΟΜΕΣ ΕΤΗΣΙΕΣ
Εσωτερικού
Εξωτερικού (Ευρωπαϊκές)
Ιδιωτών Δρχ. 1000
Οργανισμών, Νομικών Προσώπων, Τραπεζών, Εταιριών 3.000
Αμερικής δολλάρια 25
Γερμανίας μάρκα 40
Αυστραλίας δολλάρια 35
Καθαρότατα κείμενα δεκτά
Κωνστ. Καλογήρου
Μητροπόλεως 38 Βέροια
Χειρόγραφα δημοσιευμένα ή μη δεν επιστρέφονται

ΑΘΛΗΤΙΣΜΟΣ

Γράφει ο Βασίλης Βόλκος

Και άλλη πικρή ισοπαλία 1-1

Ούτε και αυτή την Κυριακή παίκτες και φίλαθλοι της «Βέροιας» πανηγύρισαν την άνοδο της ομάδας στην Α' εθνική, αφού το ισόπαλο 1—1 με την Προοδευτική δεν το επέτρεψε. Έτσι όλα θα κριθούν στο τελευταίο παιχνίδι του πρωταθλήματος με την Καστοριά (εκτός). Ο άμεσα ενδιαφερόμενος όμως Μακεδονικός παίζει στην Νίκαια με τον Ιωνικό που μόνο με νίκη μπορεί να σωθεί ενώ η «Βέροια» και με ισοπαλία κατακτά μια θέση στην Α' εθνική.

Σίγουρα κανείς δεν περίμενε τέτοια άσχημη εξέλιξη και το πρόγραμμα ήταν πολύ ευνοϊκό για τη «Βέροια».

Ιδιαίτερα την Κυριακή όλοι ήταν σίγουροι και έτοιμοι να κάνουν τον γύρο του θριάμβου μαζί με τους παίκτες μετά από 10 χρόνια. Τα πράγματα όμως ήρθαν αλλιώς.

Το αποτέλεσμα έδωσε την ευκαιρία στους φιλοξενούμενους να πανηγυρίσουν αυτοί.

Τόσο η εξέλιξη του παιχνιδιού όσο και η διαμόρφωση του σκορ δεν ήταν για φιλάθλους με προβλήματα καρδιάς!!

Η τοπική ομάδα παίζοντας μονότερμα σ' όλο σχεδόν τον αγώνα την Προοδευτική δεν άφησε καμιά αμφιβολία σε κανέναν ότι δεν θα κέρδιζε το παιχνίδι. Οι χαμένες ευκαιρίες διαδέχονταν η μια την άλλη, με αποτέλεσμα η αγωνία και η ένταση να φθάσουν στο κατακόρυφο. Οι παίκτες της Προοδευτικής «ταμπουρωμένοι» στα χαρακώματα της ομάδας τους, απέκρουαν απελπισμένα τις συνεχείς επιθέσεις των παικτών της «Βέροιας». Και ενώ όλοι πίστευαν ότι οι δυο ομάδες θα μείνουν στο 0—0 στο 82' παίρνει «φωτιά» το γήπεδο αφού στο λεπτό αυτό η «Βέροια» προηγείται στο σκορ με κεφαλιά του Βακαλφάρη, και είναι με τα δυο πόδια στην Α' εθνική!

Δυστυχώς όμως μόνο για τέσσερα λεπτά. Στο 86' το γήπεδο «παγώνει» όταν η Προοδευτική στην μοναδική επιθετική της προσπάθεια ισοφαρίζει με τον παίκτη που μπήκε αλλαγή πριν από λίγο και η επαφή του με την μπάλλα γινόταν στην φάση του γκολ.

Το τι γίνεται στο γήπεδο δεν περιγράφεται. Πολλοί φίλαθλοι έκλαιγαν και δεν πίστευαν στο κακό που τους βρήκε. Δεν μπορούσε κανείς να πιστέψει ότι η Προοδευτική ισοφάρισε.

Έτσι η λήξη του παιχνιδιού με 1—1 στάθηκε αιτία να εξαφθούν τα νεύρα ορισμένων φιλάθλων και να ξεσπάσουν σε αποδοκιμασίες σε βάρος των παικτών. Σπάσανε ορισμένα τζάμια στ' αποδυτήρια, αλλά με την γρήγορη επέμβαση της Αστυνομίας δεν δόθηκε συνέχεια.

Οι φίλαθλοι περίμεναν στην έξοδο τους παίκτες και είχαν διαπληκτισμούς με τον Χ''Αθανασίου.

ΤΟ 1—1 ΑΔΙΚΕΙ ΤΗ ΒΕΡΟΙΑ

Το ισόπαλο αποτέλεσμα αδικεί κατάφωρα τη «Βέροια» η οποία και αδικήθηκε πάλι πολύ τόσο από τον διαιτητή κ. Τζηνίτο όσο και από τον επόπτη κ. Πασπά. Ο πρώτος αγνόησε δυο περιπτώσεις πέναλτι και άφησε να καθυστερούν οι παίκτες της Προοδευτικής, ενώ ο επόπτης ανέκοπτε με ανύπαρκτα οφσάιντ τις επιθέσεις της «Βέροιας».

Οι παίκτες της τοπικής ομάδας δεν μπορούμε να πούμε ότι δεν έτρεξαν, ή ότι δεν προσπάθησαν. Ήταν όμως και πολύ άτυχοι και άστοχοι σε ορισμένες περιπτώσεις και ανίκανοι!!!

Τους δόθηκε η ευκαιρία να καθαρίσουν το παιχνίδι πολύ γρήγορα αλλά τόσο ο Βεζύρης όσο και ο Τσιλογκίδης έχασαν φοβερές ευκαιρίες.

Έτσι όσο τον σκορ δεν άνοιγε τόσο βάραιναν τα πόδια των παικτών και φορτώνονταν με άγχος.

Οπωσδήποτε έγιναν και λάθη, αλλά ήταν τόσο μέτρια ομάδα η Προοδευτική που έπρεπε να «φύγει» με βαρύ σκορ. Τελικά πήρε αυτό που ήθελε και άφησε τη «Βέροια» στα «κρύα του λουτρού».

Καλύτερη γραμμή της «Βέροιας» η αμυντική η οποία φάνηκε κυρίως για τις επιθετικές της προσπάθειες αφού αμυντικά δεν είχε καμιά πίεση. Στο χώρο του κέντρου υπήρχε πλήρης έλεγχος αλλά και πολλές λάθος μεταβιβάσεις.

Το πρόβλημα ήταν σοβαρό στην επιθετική γραμμή, όπου Βεζυργιαννόπουλος, Βακαλφάρης και Τσιλογκίδης έχασαν και πάλι σίγουρα γκολ.

Ο Κιλτσής κάπως πιο δραστήριος που επιχείρησε 2—3 καλά σουτ αλλά πέρασαν δίπλα άουτ.

Η Προοδευτική μια μέτρια ομάδα και πολύ τυχερή. Πήρε αυτό που ήθελε χωρίς να το αξίζει.

«ΒΕΡΟΙΑ»: Αμανατίδης, Χ''Αθανασίου, Σιαμπανίδης, Κυπαίσης, Νικηφόρου, Κιλτσής, Βακαλφάρης, Τσιζίπουλος, Τσιλογκίδης, Αντωνίου, Βεζύρης (81' Γιαννακόπουλος).

Σχόλια — Κρίσεις

● Έντονα πανηγύρισαν την κατάκτηση του τίτλου οι παίκτες του Φιλίππου.

Στ' αποδυτήρια ανοίχθηκαν πολλές σαμπάνιες, και όλοι μαζί παίκτες προπονητής και παράγοντες χειροκροτούσαν για την επιτυχία. Μετά από τόσους κόπους και ιδρώτα ήρθε η ώρα της χαράς και των πανηγυρισμών.

Τους πρωταθλητές συνεχάρηκαν θερμά και οι παριστάμενοι κ.κ. Γιάννογλου βουλευτής και Βλαζάκης δήμαρχος Βέροιας.

— ★ —

● Παιχνίδι για γερά νεύρα ήταν την Κυριακή ο αγώνας με την Προοδευτική. Κανείς δεν περίμενε τέτοια εξέλιξη και πολλοί βρέθηκαν απροετοίμαστοι.

Με το γκολ του Βακαλφάρη είδαμε πολλούς φιλάθλους να κλαίνε από χαρά και από συγκίνηση. Όλοι ήταν έτοιμοι να ξεχυθούν στον αγωνιστικό χώρο για να πανηγυρίσουν με τους παίκτες την άνοδο στην Α' εθνική και ξαφνικά όλα ανατράπηκαν, και ορισμένοι δεν μπορούσαν να το πιστέψουν.

Έτσι αντί να πανηγυρίσουν βρέθηκαν μερικοί έξω από τα αποδυτήρια να αποδοκιμάζουν τους παίκτες. Από το τελευταίο 10λεπτο σίγουρα θα το θυμούνται χρόνια οι φίλαθλοι. Ήταν γεμάτο ένταση και συγκινήσεις.

— ★ —

Το παιχνίδι με την Προοδευτική ανήκει στο παρελθόν. Μπροστά μας υπάρχει ο αγώνας της Κυριακής με την Καστοριά. Σίγουρα έγιναν ορισμένα λάθη και νομίζουμε κύρια αιτία ήταν η ένταση και το άγχος. Τόσο οι παίκτες που δεν μπόρεσαν να κερδίσουν όσο και οι φίλαθλοι που ξέσπασαν, θα πρέπει ν' αντιμετωπίσουν ψύχραιμα τα πράγματα. Νομίζουμε ότι πρέπει πάνω απ' όλα να πρυτανεύσει η λογική και το συμφέρον της ομάδας. Αλλοίμονο αν χάσει η «Βέροια» την άνοδο της στην Α' εθνική. Θα γελάει όλη η Ελλάδα, και τότε θα είναι ένοχοι όλοι, παίκτες προπονητής, Διοίκηση και φίλαθλοι. Εμείς από την πλευρά μας νομίζουμε ότι θα πρέπει όλοι να αναλογισθούν τις ευθύνες τους και τώρα που είναι ήρεμοι να σταθούν κοντά στον προπονητή και τους παίκτες. Οι οποίοι σαν βασικοί αίτιοι της κατάστασης πρέπει την Κυριακή να δώσουν την χαρά της επιτυχίας, την χαρά της νίκης που οδηγεί φυσικά στην Α' εθνική.

Κάθε άλλη ενέργεια, σίγουρα θα αποβεί σε βάρος της ομάδας, σε βάρος της πόλεως και θα πάνε χαμένοι κόποι τόσων μηνών.

Στο Χαντ — Μπωλ

Ισοπαλία και πανηγυρισμοί για τον τίτλο

Παρά την ισοπαλία 22—22 με τον Δούκα, από την Κυριακή ο Φίλιππος Βέροιας είναι πρωταθλητής Ελλάδας στο Χαντ — μπωλ περιόδου 1985 — 86.

Έτσι ύστερα από 10 χρόνια (1976) από το αντίστοιχο πρώτο πρωτάθλημα που είχε πάρει ο «Φίλιππος» φέτος ήρθε η σειρά να πανηγυρίσει έναν επίσημο τίτλο. Τον τίτλο του Πρωταθλητή.

Το παιχνίδι παρ' ότι δεν είχε βαθμολογικό ενδιαφέρον, κυρίως από πλευράς Φιλίππου ήταν πάλι πολύ ωραίο.

Η τοπική ομάδα ξεκίνησε με όρεξη και πάθος ξεσηκώνοντας πολλές φορές τους οπαδούς της. Στο α' ημίχρονο ο Φίλιππος ήταν πάρα πολύ καλός ιδίως στην αρχή. Στην συνέχεια ήρθε μια μικρή πτώση, με αποτέλεσμα να πλησιάσει ο Δούκας στο σκορ και το ημίχρονο να λήξει με 11—12. Έτσι ο Δούκας που ήθελε οπωσδήποτε τη νίκη διατήρησε την πρωτοπορία στο σκορ και στο Β' ημίχρονο. Από την άλλη όμως και οι παίκτες του Φιλίππου που ήθελαν νίκη γρήγορα, πίεσαν τους αντιπάλους και γρήγορα ισοφάρισαν και μάλιστα προηγήθη

ΣΥΝΕΧΕΙΑ στην 4η ΣΕΛ

Την Κυριακή ΚΑΣΤΟΡΙΑ — ΒΕΡΟΙΑ

Στην τελευταία αγωνιστική η «Βέροια» παίζει στην Καστοριά με την τοπική ομάδα. Ο κ. Μπατάκης δεν θα έχει στην διάθεσή του τους τιμωρημένους Γούναη — Νικηφόρου.

Παρά την [illegible] της Κυριακής πιστεύεται ότι οι Βεροιώτες παίκτες θα παίξουν σοβαρά ώστε να πανηγυρίσουν την άνοδο της ομάδας στην Α' εθνική.

Διαιτητής θα είναι ο κ. Καυσαλίδης του Συνδέσμου Πειραιά.

Οι αριστούχοι των Γυμνασίων Βέροιας

ΣΥΝΕΧΕΙΑ απ' την 1η ΣΕΛ.
Μπαΐζάνη Αρ. του Π. 19 11)13
Μπουζίου Αι. του Ν. 19 11)13
Πετρομελίδης Β. του Δ. 19 8)13
Καραμάλας Ιω. του Κ. 19 5)13
Αντωνιάδης Κλ. του Π. 19 2)13
Γκουντρα Ελ. του Α. 19 2)13
Σταυριανίδου Μ. του Ι. 19 2)13
Τζαβάρας Στ. του Δ. 19 2)13
Χ''Ευστρατίου Μ. του Λ. 19 2)13
Στεργίου Ιω. του Α. 19
Καραντζούλας Δ. του Ι. 18 12)13
Τσαμήτρου Ευ. του Ν. 18 12)13
Ουρανίδου Αν. του Δ. 18 11)13
Δαμιανίδης Κ. του Π. 18 9)13
Μασάδης Γρ. του Γ. 18 9)13
Χ''Γεωργίου Χ. του Κ. 18 8)13

4ο ΓΥΜΝΑΣΙΟ
Α' ΤΑΞΗ

Μαργαριτόπουλος Θ. του Ε. 19 8)11
Μάτσος Γεωρ. του Ι. 19 8)11
Νίτσιου Χρ. του Θ. 19 7)11
Ιωαννίδης Σπ. του Π. 19 6)11
Πέντου Μαρ. του Π. 19 6)11
Ηλιάδου Δημ. του Ι. 19 5)11
Μπαζούκης Αθ. του Δ. 19 5)11
Παπαδοπούλου Μ. του Ν. 19 4)11
Μιχαηλίδου Μ. του Γ. 19 2)11
Χαντόλιου Χρ. του Κ. 19 2)11
Μήτογλου Μαριάνθ. του Δ. 19 1)11
Δημοπούλου Π. του Γ. 19
Καζαμπαλή Αικ. του Ι. 19
Βαγιανού Δέσπ. του Β. 18 10)11
Βύζας Αντ. του Σ. 18 10)11
Χουλιούρου Ε. του Ν. 18 9)11
Τάκης Θεοδ. του Δ. 18 8)11
Μαστίχα Σοφ. του Ι. 18 7)11
Ζήση Κορ. του Κ. 18 6)11
Καπρίτσα Α. του Α. 18 6)11
Πολυχνίδης Π. του Χ. 18 6)11
Τρανίδου Αν. του Α. 18 6)11

Β' ΤΑΞΗ

Παπαδοπούλου Ο. του Σ. 19 11)13
Αγγελίνα Αθ. του Ν. 19 10)13
Μπόντσιου Θ. του Δ. 19 9)13
Χαντζηχρήστου Π. του Χ. 19 8)13
Νίτσιου Παρ. του Θ. 19 7)13
Μπόκαρη Σπ. του Ε. 19 6)13
Τσέκος Ιω. του Στ. 19 6)13
Ευγενιάδου Ελ. του Ν. 19 5)13
Μιχαηλίδου Μ. του Αθ. 19 5)13
Μπέτσος Ιω. του Στ. 19 4)13
Ξογιάννης Δ. του Αν. 19 3)13
Παπαδοπούλου Δ. του Π. 19 3)13
Οικονόμου Β. του Κ. 19 2)13
Γκαζγκαζη Αικ. του Γ. 19
Νικόπουλος Κων. του Β. 18 12)13
Τσιρόπουλος Δ. του Ι. 18 12)13
Δέλλα Γιαν. του Α. 18 8)13
Βογιατζή Αντ. του Κ. 18 7)13
Γκαγκαίνη Κυδ. του Α 18 7)13
Κυλίκη Ελ. του Π. 18 7)13

Γ' ΤΑΞΗ

Γκαλαΐτση Ελ. του Σ. 20
Καπρίτσας Πέτ. του Α. 19 13)14
Τάσης Ιωάν. του Δ. 19 12)14
Μανουσάρη Αντ. του Γ. 19 11)14
Βαχταβάνου Θ. του Γ. 19 10)14
Τζιμογιάννης Δ. του Κ. 19 10)14
Βαγιανός Γεωργ. του Β. 19 9)14
Γιοβανοπούλου Δ. του Φ. 19 9)14
Καλογήρου Ιωάν. του Γ. 19 7)14
Καζελίδου Ευτ. του Κ. 19 6)14
Χρηστίδης Ιωάν. του Γ. 19 6)14
Κουκουρίδη Στ. του Κ. 19 5)14
Παπαγιάννης Ξεν. του Β. 19 5)14
Χ''γεωργίου Παρ. του Α. 19 5)14
Καλογήρου Αικ. του Γ. 19 4)14
Μπόκαρη Ολγ. του Ε. 19 4)14
Σεραμέτα Ευαγ. του Α. 19 4)14
Καραπίδης Κων. του Κ. 19 3)14
Θεοδωρίδης Χρ. του Ν. 19 2)14
Κάγκας Γεωρ. του Ν. 19 1)14
Μουμτζίδου Ελ. του Σ. 19 1)14
Παπαδόπουλος Ευθ. του Α. 19
Τιτρωνίδου Πελ. του Θ. 19
Θεοχαρόπουλος Σ. του Α. 18 12)14
Παλλάσκας Μιχ. του Γ. 18 12)14
Ραφτοπούλου Ευ. του Ν. 18 12)14
Σισσαιλίδου Σοφ. του Β. 18 12)14
Σαρίογλου Κων. του Θ. 18 11)14
Λιτρατής Ευρ. του Δ. 18 9)14
Καλαμπούκα Ευφ. του Ι. 18 8)14

(Τα ονόματα των αριστούχων των λοιπών γυμνασίων της Βέροιας θα δημοσιευθούν στο επόμενο φύλλο μας).

ΜΙΑ ΣΗΜΑΙΑ ΓΙΑ ΤΗΝ ΕΥΡΩΠΗ

Από τις 22 Απριλίου 1986, η Ευρωπαϊκή Κοινότητα έχει τη δική της σημαία η οποία από τις 29 Μαΐου, σε επίσημη τελετή που έγινε στις Βρυξέλλες ανεμίζει μπροστά από τα κτίρια όλων των οργάνων της Κοινότητας.

Η ευρωπαϊκή σημαία έχει χρώμα ανοικτό μπλε, ενώ στο κέντρο της και σε σχήμα κύκλου υπάρχουν 12 χρυσαφιά αστέρια, ένα για κάθε κράτος μέλος.

Τα όργανα της Ευρωπαϊκής Κοινότητας ελπίζουν, ότι χάρη σ' αυτή τη σημαία η Κοινότητα θα αναπαράγει την εικόνα της, τόσο προς τους πολίτες της, όσο και προς τον υπόλοιπο κόσμο.

Σημειώνεται, ότι οι αρχές των κρατών - μελών έχουν τη δυνατότητα να ανυψώνουν την ευρωπαϊκή σημαία μαζί με την εθνική τους σημαία μπροστά από τα δημόσια κτίρια, χωρίς ωστόσο να έχουν αυτή την υποχρέωση.

ΠΑΡΑΤΑΣΗ ΠΡΟΘΕΣΜΙΑΣ

Από τη Δ)νση Εσωτερικών της Νομαρχίας Ημαθίας ανακοινώθηκε ότι παρατείνεται μέχρι 30 Οκτωβρίου 1986 η προθεσμία υποβολής δικαιολογητικών στις πρωτοβάθμιες Επιτροπές κρίσεως του άρθρ. 9 του ΠΔ 379)1983, για την Αναγνώριση της ιδιότητας του αγωνιστή της Εθνικής Αντίστασης.

Οι ενδιαφερόμενοι μπορούν να υποβάλλουν τα σχετικά δικ)κά στο γραφείο 13. 1ος όροφος της Δ)νσης Εσωτερικών

ΙΔ ΙΟΡΔΑΝΙΔΗΣ
ΙΟΡΔΑΝΙΔΗΣ

Κοντά σας και το καλοκαίρι με είδη εξοχής και θαλάσσης...

- Πολυθρόνες εξοχής.
- Ομπρέλλες θαλάσσης.
- Τραπέζια εξοχής.
- Βατραχοπέδιλα.
- Μάσκες κολύμβησης.
- Αντιηλιακά.

Πολεοδομικό Γραφείο στην Αλεξάνδρεια

Συστήθηκε με υπουργική απόφαση και ήδη λειτουργεί.

Με κοινή απόφαση των υπουργών Προεδρίας Κυβερνήσεως και Δημοσίων Εργων, συστήθηκε και λειτουργεί Πολεοδομικό Γραφείο στην Αλεξάνδρεια με αρμοδιότητες επί θεμάτων πολεοδομίας της περιοχής της.

Το γραφείο στελεχώθηκε, ύστερα από απόφαση του νομάρχη κ. Σχοινά, με τεχνικό και διοικητικό προσωπικό και απεγάστηκε στο Δικαστήριο της πόλης.

Στο νέο Πολεοδ. Γραφείο υπάγονται, εκτός από την Αλεξάνδρεια, οι Κοινότητες Αγκαθιάς, Αράχου, Βρυσοκίου, Επισκοπής, Καμποχωρίου, Κεφαλοχωρίου, Κλειδίου, Κορυφής, Κυψέλης, Λιανοβεργίου, Λουτρού, Νεοχωρίου, Νησίου, Πλατάνου, Πλατέος, Πρασινάδας, Προδρόμου και Τρικάλων.

Δήλωση κ. Ζαρκάδα

Ο υποψήφιος δήμαρχος Βέροιας κ. Κωνστ. Ζαρκάδας έδωσε στη δημοσιότητα την παρακάτω δήλωση:

«Επειδή ο Δήμαρχος κατά την διάρκεια της συνέλευσης του συνοικιακού συμβουλίου που έγινε στις 9.6.86 για τα λεγόμενα διατηρητέα, δεν μου έδωσε τον λόγο και δεν μου επέτρεψε να κάνω δημόσια μια πρότασή μου είμαι υποχρεωμένος να την κάνω δια του τύπου.

Καλώ τον Δήμαρχο να κάνει δημοψήφισμα τόσο για τα ψευτοδιατηρητέα όσο και για το χαράτσι του νερού

Για να φανεί τέλος πάντων ποιός διαφεντεύει αυτήν την πόλη. Ο Βεροιώτικος λαός ή οι γραφειοκράτες της Αθήνας και οι εδώ κομματικοί τοποτηρητές;

Κι αυτό ανεξάρτητα με το ποιό κόμμα βρίσκεται στην εξουσία. Γιατί εμείς δεν ξεχνάμε ότι τον Νόμο για τα ψευτοδιατηρητέα αλλά και για την ίδρυση της ΔΕΥΑΠ τον έκανε η Νέα Δημοκρατία και τον ψήφισαν και οι εδώ βουλευτές.

Μετά τιμής
Κώστας Ζαρκάδας
Υποψήφιος Δήμαρχος»

ΑΝΑΚΟΙΝΩΣΗ
ΣΥΛΛΟΓΟΥ ΑΡΓΥΡΟΧΡΥΣΟΧΟΩΝ ΒΕΡΟΙΑΣ

Η Γενική Συνέλευση των Αργυροχρυσοχόων Βέροιας αποφάσισε όπως παραμείνουν κλειστά τα χρυσοχοεία λόγω θερινών διακοπών τις παρακάτω ημερομηνίες:

ΑΠΟ 22)6 ΜΕΧΡΙ 5)7)86
- Παναγιωτίδης Σάββας
- Αντωνιάδης Κυριάκος
- Γαβριηλίδης Χαράλαμπος
- Γιαμάς Παναγιώτης
- Παυλίδης Βασίλειος
- Τρανίδης Ιωάννης
- Μπεκιαρίδης Κων)νος

ΑΠΟ 7)7 ΜΕΧΡΙ 20)7)86
- Δαβόρας Οκτάβιος
- Κολτσακίδης Ιωάννης
- Λαφάρας Δημήτριος
- Ντόκας Νικόλαος
- Τρανίδης Αγγελος
- Φιλόσογλου Σπέλιος
- Φλούκας Παναγιώτης
- Αφοί Πελεκίδη

Οι δραστηριότητες της νεολαίας της ΔΗ.ΑΝΑ.

Εγινε στις 31 Μάη — 1 Ιούνη η Β' Συνδιάσκεψη της ΚΕ της Δημοκρατικής Ανανεωτικής Νεολαίας. Μετά την ομιλία του προέδρου της ΔΗΑΝΑ κ. Κ. Στεφανόπουλου, την εισήγηση του ΓΓ του Εκτελεστικού Γραφείου και μελών της ΚΕ αποφασίστηκε:

1. Η διοργάνωση πολιτιστικών και πολιτικών εκδηλώσεων σε διάφορες πόλεις της Ελλάδας μεταξύ των οποίων και η Βέροια.

2. Η ενεργός συμμετοχή της ΑΔΗΝ στις Δημοτικές Εκλογές στα ψηφοδέλτια των υποψηφίων της ΔΗΑΝΑ

3. Η ανασυγκρότηση των οργανώσεων βάσης και η εξάπλωση της κομματικής δραστηριότητας και

4. Η πραγματοποίηση το Νοέμβρη της Α' Συνδιάσκεψης της ΑΔΗΝ

Πριν την λήξη των εργασιών της η ΚΕ έκανε αρχαιρεσίες για την ανάδειξη του νέου Εκτελεστικού Γραφείου.

Ισοπαλία και πανηγυρισμοί για τον τίτλο

ΣΥΝΕΧΕΙΑ απ' την 3η ΣΕΛ.
κιν και στο σκορ. Γενικά έγινε ένα πολύ ωραίο παιχνίδι και δίκαια στο τέλος χειροκροτήθηκαν και οι δυο ομάδες. Πάντως αν οι παίκτες του Φιλίππου ήταν πιο προσεκτικοί στα τελευταία δευτερόλεπτα τότε η νίκη ήταν σίγουρη.

Αρκετά καλή η διαιτησία των κ.κ. Τσάγκα — Χ''Γεωργίου.

Τα 10λεπτα του αγώνα:

10' 5—4, 20' 9—7, 30' 11—12, 40' 14—16, 50' 18—19, 60' 22—22.

Κορυφαίος από τον Φίλιππο ο ήρωας Κώστας Γιοβανόπουλος ο οποίος απέδειξε ότι είναι πολύ μεγάλος παίκτης. Πικρά τα τόσα προβλήματα ήταν φανταστικός. Αξιος παρτενέρ ο σκόρερ Πιτυλίδης. Ενώ πολύ καλά πήγαν οι Σιωπάκης, Τσαλικίδης.

ΤΕΛΙΚΗ ΒΑΘΜΟΛΟΓΙΑ:

1ος	ΦΙΛΙΠΠΟΣ ΒΕΡ.	15 6.
2ος	ΒΑΟ	13 6.
3ος	ΛΟΥΚΑΣ	12 6.
4ος	ΙΩΝΙΚΟΣ	7 6.

Στη Βέροια

Το 1988 η ανέγερση κτιρίου του Ι.Κ.Α.

Το έργο εντάσσεται στα Μ.Ο.Π. της Ε.Ο.Κ.

Για το 1988 έχει προγραμματιστεί η ανέγερση κτιρίου του Ι.Κ.Α. στη Βέροια, στο ιδιόκτητο οικόπεδο του Ιδρύματος που βρίσκεται στην οδό Εμμ. Παππά πίσω από το 6ο Δημοτικό Σχολείο.

Η Διοίκηση του ΙΚΑ πήρε επί του θέματος την υπ' αρ. 233)85 απόφασή του η οποία εγκρίθηκε στις αρχές του 1986 από το υπουργείο Υγείας, Πρόνοιας και Κοινωνικών Ασφαλίσεων για ένταξη του έργου, μαζύ με άλλα 26 αντίστοιχα, στα Μεσογειακά Ολοκληρωμένα Προγράμματα της ΕΟΚ

Στο μεταξύ, όπως έγινε γνωστό, η μίσθωση του πολυόροφου οικήματος ιδιοκτησίας Θεοδωρίδη στην οδό 16ης Οκτωβρίου, που είχε κατ' αρχήν αποφασιστεί για τη μεταστέγαση των υπηρεσιών και ιατρείων του ΙΚΑ Βέροιας, δεν πραγματοποιήθηκε τελικά, το υπουργείο Υγείας δε με σχετικό του έγγραφο προς το εδώ υποκατάστημα του Ιδρύματος, συνιστά τη μη μετακίνηση των υπηρεσιών του ενόψη έναρξης κατασκευής του ιδιόκτητου κτιρίου το 1988

Σε προσωρινή μίσθωση οικήματος πρόκειται να προβεί το ΙΚΑ Βέροιας μόνο για τη στέγαση του ακτινολογικού του Τμήματος

Θα λειτουργεί από τις 24 Ιουνίου

Γήπεδο αθλοπαιδιών στο Πανόραμα

Από το Συνοικιακό Συμβούλιο της 18ης Συνοικίας Βέροιας (Πανόραμα) και το Μορφωτικό Σύλλογο «Δημόκριτος» της ίδιας Συνοικίας, ανακοινώθηκε ότι από τις 24 Ιουνίου θα τεθεί σε κοινή χρήση το γήπεδο του Συνοικισμού για την άθληση των δημοτών.

Το πρόγραμμα άθλησης στο γήπεδο έχει ως εξής:

Τρίτη βόλλεϋ, Τετάρτη τέννις, Πέμπτη μπάσκετ, Παρασκευή μίνι χαντ - μπωλ, Σάββατο βόλλεϋ, Κυριακή μπάσκετ.

Η είσοδος είναι ελεύθερη για όλους τους Βεροιώτες.

Προσυνεννόηση απαραίτητη, κυρίως για το τέννις με τον κ. Ν. Γρηγοριάδη (τηλ. 20.187)

Το γήπεδο μπορεί να χρησιμοποιείται και τη νύχτα.

ΒΕΡΟΙΩΤΙΚΑ
προσκηνιο...παρασκηνιο

ΘΑ είναι τελικά υποψήφιος δήμαρχος Βέροιας με την υποστήριξη της «ΝΔ» ο πρώην Ευρωβουλευτής κ. Δημ. Βλαχόπουλος ή όχι; Το ερώτημα κυκλοφορεί από καιρό χωρίς να δίνεται μέχρι στιγμής σ' αυτό σαφής και υπεύθυνη απάντηση.

Τις τελευταίες μέρες εντάθηκαν οι φήμες ότι ο κ. Βλαχόπουλος είπε κατ' αρχήν το «ναι» και ότι από ώρα σε ώρα πραγματοποιεί συνάντηση με τον κ. Μητσοτάκη για το οριστικό κλείσιμο του θέματος.

Οι δικές μου πάντως πληροφορίες λένε πως το πιθανότερο είναι ότι ο κ. Βλαχόπουλος θα διεκδικήσει πράγματι το δημαρχιακό αξίωμα με την υποστήριξη της «ΝΔ» εφ' όσον εξασφαλιστούν ορισμένες προϋποθέσεις.

★

Η ΕΦΗΜΕΡΙΔΑ αυτή πολλές φορές υπογράμμισε τις κακές συνέπειες της εισβολής των Κομμάτων στους σχολικούς χώρους και στις μαθητικές Κοινότητες.

Ο νέος υπουργός Παιδείας κ. Τρίτσης, μιλώντας πρόσφατα στους εκπροσώπους των καθηγητών των γυμνασίων και λυκείων, μεταξύ άλλων, είπε:

— «Από οποιοδήποτε κι αν επιχειρείται η κομματικοποίηση και η παραταξικοποίηση του χώρου των γυμνασίων και λυκείων, αποτελεί έ γ κ λ η μ α κατά της νεολαίας και ναρκοθέτηση της πορείας του έθνους και της δημοκρατίας»

Πολύ σωστά λοιπόν τα είπε ο κ. υπουργός και χειροκροτούμε τα λόγια του.

Το θέμα είναι τί θα κάνει, όταν ξανανοίξουν τα Σχολεία, ώστε να πάψει η παραταξιακή εμφάνιση των μαθητών με την συμπαράσταση και την κάλυψη όλων των Κομμάτων.

Αν και δεν είμαι καθόλου αισιόδοξος θα δούμε του χρόνου τί θα γίνει και τα ξαναλέμε.

★

ΑΠΟ το Νομαρχιακό Συμβούλιο πήραμε μια πρόσκληση υπογεγραμμένη από τον κ. Νομάρχη, για να παρακολουθήσουμε την πανηγυρική συνεδρίαση της περιφερειακής συνέλευσης Κοινωνικού ελέγχου του ΟΤΕ που θα γίνονταν στη «Στέγη» στις 3 Ιουνίου 1986 ημέρα Τρίτη και ώρα 20.00

Τη συγκεκριμένη μέρα και ώρα πήγαμε στη «Στέγη» όπου όμως δεν βρήκαμε κανέναν αρμόδιο της πανηγυρικής συνεδρίασης ούτε φυσικά και κόσμο, εκτός από δυο - τρεις προσκαλεσμένους σαν εμάς που ρωτούσαν τους υπαλλήλους της «Στέγης» για τη συνεδρίαση.

Φύγαμε άπρακτοι, όπως δε μάθαμε αργότερα η συνεδρίαση είχε αναβληθεί για άλλη μέρα.

Και διερωτηθήκαμε: Δεν ήταν στοιχειώδης υποχρέωση των προσκαλούντων να ενημερώσουν, με οποιοδήποτε τρόπο, όλους τους προσκληθέντες για την αναβολή;

Ιανός

Δημόσια Κεντρική Βιβλιοθήκη Βέροιας

ΠΑΡΑΣΚΕΥΗ
20 ΙΟΥΝΙΟΥ 1986
ΑΡΙΘ. ΦΥΛΛΟΥ 691
Τιμή Φύλλου Δρχ. 20

Βέροια

ΕΒΔΟΜΑΔΙΑΙΑ ΕΦΗΜΕΡΙΔΑ ΤΟΥ ΝΟΜΟΥ ΗΜΑΘΙΑΣ

Ταχυδρομικό τέλος πληρώθηκε

ΤΗΣ ΒΕΡΟΙΑΣ

Εγκρίθηκε το γενικό πολεοδομικό σχέδιο

Καθορίζονται και προτείνονται γενικές πολεοδομικές ρυθμίσεις.

Εγκρίθηκε με απόφαση του υπουργιού Περιβάλλοντος, Χωροταξίας και Δημοσίων Εργων το Γενικό Πολεοδομικό σχέδιο του Δήμου Βέροιας που συντάχθηκε στα πλαίσια της Επιχείρησης Πολεοδομικής Ανασυγκρότησης και με το οποίο καθορίζονται οι γενικές πολεοδομικές ρυθμίσεις της Βέροιας βάση των οποίων συντάσσεται η άλλη μελέτη της Ε.Π.Α. που αφορά την αναβάθμιση και την επέκταση του σχεδίου της πόλης.

Με την έγκριση του Γ.Π. Σχεδίου μεταξύ άλλων:

— Καθορίζονται οι περιοχές των επεκτάσεων, οι χρήσεις γης, και ζώνες κοινωνικού συντελεστή, αγοράς συντελεστή, ειδικών κινήτρων, ειδικής ενίσχυσης και ενεργού πολεοδομίας.

— Προτείνεται α) Η δημιουργία τριών νέων πυρήνων αθλητικών εγκαταστάσεων β) Η δημιουργία τεσσάρων νέων χώρων συγκέντρωσης πολιτιστικών λειτουργιών μέσα στην πόλη, γ) Η δημιουργία βιοτεχνικής ζώνης κοντά στο Σιδηρ. Σταθμό και ζώνης χονδρεμπορίου — λαχαναγοράς νότια της παλιάς εθν. οδού Βέροιας — Θεσσαλονίκης. δ) Η απομάκρυνση από την πόλη και η χωροθέτηση σε άλλα σημεία του νεκροταφείου, των σφαγείων και των ποιμνιοστασίων. ε) Η δημιουργία δυο περιφερ. οδικών τμημάτων νότια και ανατολικά της πόλης, στ) Η δημιουργία τριών χώρων και η πεζοδρόμηση της περιοχής «Ελιάς». ζ) Η μεταφορά του πυροσβ. σταθμού.

Ακόμα προτείνεται:

— Η προστασία και αναβάθμιση του Τριποτάμου και του Αλιάκμονα.

— Η δενδροφύτευση των γύρω λόφων και η δημιουργία ζώνης πρασίνου στην είσοδο της πόλης από Θεσσαλονίκη και άξονα πρασίνου και αναψυχής από θέση «παπάκια» μέχρι τη θέση «Πιερίων».

Δεν θα είναι υποψήφιος ο κ. Βλαχόπουλος

Ο δικηγόρος και πρώην Ευρωβουλευτής κ. Δ. Βλαχόπουλος δεν θα κατέβει τελικά στις Δημοτικές εκλογές και δεν θα είναι υποψήφιος Δήμαρχος Βέροιας υπό την σημαία της Νέας Δημοκρατίας.

«Η απόφασή μου είναι οριστική», δήλωσε ο κ. Βλαχόπουλος στη «ΒΕΡΟΙΑ» και τους λόγους της μη αποδοχής της πρότασης του κόμματος τους εξηγώ σε σχετική επιστολή που έστειλα στον κ. Μητσοτάκη, με τον οποίο δεν συναντήθηκα προσωπικά».

θέματα

Αεροπανώ

Οτι οι Νόμοι γίνονται στην Ελλάδα συνήθως για να μην εφαρμόζονται δεν είναι μια απλή εντύπωση που επικράτησε τυχαία ή συμπτωματικά. Είναι κάτι παραπάνω. Είναι μια πραγματικότητα και μια αλήθεια που επιβεβαιώνεται πολύ συχνά και σ' όλους τους χώρους.

Το 1984 με το Νόμο 1491 τέθηκε σε ισχύει μια διάταξη (άρθρ. 2 παραγρ. 2) με την οποία ρητά απαγορεύεται η ανάρτηση αεροπανώ σε δρόμους και πλατείες για οποιοδήποτε λόγο.

Ανεξάρτητα αν η διάταξη αυτή είναι ορθή ή όχι — ο καθένας δικαιούται και μπορεί να έχει τις απόψεις του — ψηφίστηκε νομότυπα απ' τη βουλή και αποτελεί από τότε Νόμο του Κράτους. Που όμως δεν εφαρμόζεται.

Την περασμένη εβδομάδα στη Βέροια, ενόψη της ομιλίας του βουλευτής του ΚΚΕ κ. Σαχίνη, συνεργεία της τοπικής Οργάνωσης του Κόμματος θέλησαν να αναρτήσουν αεροπανώ στους Κεντρικούς δρόμους. Η Αστυνομία επιχείρησε να τους εμποδίσει όμως οι επικεφαλής των συνεργείων αρνήθηκαν να συμμορφωθούν και κρέμασαν τα αεροπανώ παρουσία των αστυνομικών αγνοώντας τις αντιδράσεις τους.

Πέρα από οποιαδήποτε πολιτική διάσταση που έχει το θέμα η εντύπωση που σχημάτισαν όσοι παρακολούθησαν τη σκηνή είναι πως η πολιτεία με τα όργανά της αδυνατεί να επιβάλει το Νόμο.

Θα μου πείτε μήπως είναι η πρώτη φορά;

Και θα έχετε δίκαιο.

Πάντως η δημόσια εμφάνιση της Κρατικής αυτής αδυναμίας σε καμιά περίπτωση δεν κάνει καλό και φρονιμότερο θα ήταν να αποφεύγονταν. Τουλάχιστο στις περιπτώσεις που δεν απειλείται η ασφάλεια των πολιτών και που εκ των προτέρων είναι βέβαιο ότι απ' την αναμέτρηση νικημένα θα βγουν τα όργανα της Πολιτείας. Τα οποία μπορούν να ακολουθήσουν και άλλη διαδικασία που οδηγεί στη δικαιοσύνη, υπό τον απαράβατο βέβαια όρο ότι αυτό θα γίνεται για κάθε παραβάτη της αυτής παράβασης, προς κάθε κατεύθυνση.

Γιώργος Καλογήρου

Η λογοδοσία του Δημάρχου Βέροιας

Για τα πεπραγμένα του 1985.

Την ετήσια λογοδοσία για τα πεπραγμένα της δημοτικής αρχής έτους 1985 έκανε ο δήμαρχος Βέροιας κ. Ανδρ. Βλαζάκης τη Δευτέρα το βράδυ ενώπιον του Δημοτικού Συμβουλίου και την Τετάρτη το απόγευμα σε λαϊκή συγκέντρωση που πραγματοποιήθηκε στο Μπάσκετ της Ελιάς.

Ο κ. δήμαρχος εκθέτοντας τη δράση του Δήμου κατά τη χρονιά που πέρασε, αναφέρθηκε με λεπτομέρειες στα εκτελεσθέντα έργα, στην πορεία εκτέλεσης του προϋπολογισμού και στις εν γένει δημοτικές δραστηριότητες, στους κοινωνικούς και πολιτιστικούς χώρους.

Επί της λογοδοσίας του κ. δημάρχου ασκήθηκε κριτική και έγιναν παρατηρήσεις τόσο από δημοτικούς συμβούλους στη συνεδρίαση του Δημ. Συμβουλίου, όσο και από δημότες στη συγκέντρωση του γηπέδου της Ελιάς.

Σημειώματα

Τσερνομπιλίτιδα...

Στέλιου Σβαρνόπουλου

Χαρά σ' αυτούς που τώρα στην πιο γλυκειά ώρα την άνοιξη του χρόνου δεν έχουν έγνοιες και σκοτούρες... Ενας λόγος είναι αυτός κι όλοι μας θέλουμε δεν θέλουμε είμαστε δεμένοι στο μαγγανοπήγαδο της Ζωής και στριφογυρίζουμε τη μοίρα μας.

Πριν καλά ο ήλιος φέξει άλλοι ανηφορίζουν άλλοι κατηφορίζουν για τη χαρά της εργασίας για τις τελευταίες φροντίδες των χωραφιών και των δέντρων. Τα μηχανήματα οργώνουν για να βρουν το χρυσάφι της γης τα ροζιασμένα χέρια αραιώνουν τα καρπισμένα δέντρα για πιο καλή απόδοση. Εφαρμόζουν το νόμο της υποταγής της ποσότητας στην ποιότητα.

Αρχισαν κιόλας να μοστράρουν στις πλατείες και στα πεζοδρόμια οι προκλητικοί και γλυκόχυμοι πολύχρωμοι καρποί των δέντρων και προσμένουν τους αγοραστές. Τιμές δειλές σε κασσόνια μικρά να προφτάσει ο κόσμος.. Κι ό-

ΣΥΝΕΧΕΙΑ στη 2η ΣΕΛ.

ΔΙΑΜΑΡΤΥΡΙΑ ΤΟΥ ΕΠΙΜΕΛΗΤΗΡΙΟΥ ΗΜΑΘΙΑΣ

Την οδυνηρή του έκπληξη και την απογοήτευση του εξαγωγικού κόσμου του Νομού Ημαθίας για την απόφαση της Τράπεζας της Ελλάδος να μειώσει κατά 1 ο)ο το ποσοστό της διαφοράς τόκων που καταβάλλεται κατά τις δραχμοποιήσεις συναλλάγματος εξαγωγών, εξέφρασε το Εμπορεβιομηχανικό Επιμελητήριο Ημαθίας, με έγγραφό του που έστειλε στα αρμόδια υπουργεία και στο Δ)τή της Τράπεζας.

Στο έγγραφό του το Επιμελητήριο, ακόμα, υπογραμμίζει:

«Η απόφαση αυτή της Τράπεζας της Ελλάδος είναι το δεύτερο σοβαρό πλήγμα που δέχεται η εξαγωγική προσπάθεια της Χώρας σε σύντομο χρονικό διάστημα, μετά την παρακράτηση του 10 ο)ο ως φόρου εισοδήματος από τις πάσης φύσεως επιδοτήσεις λόγω εξαγωγών.

Ανεξάρτητα από τους λόγους που επέβαλαν τη λήψη της απόφασης αυτής, όντος γνωστού ότι οι συμφωνίες για εξαγωγές πραγματοποιούνται τουλάχιστον έξι (6) μήνες πριν από την εκτέλεση των παραγγελιών ήταν επιβεβλημένο, η Πολιτεία να παραχωρήσει το χρονικό αυτό διάστημα στους εξαγωγείς και η εφαρμογή του μέτρου να γίνει για εξαγωγές που θα λαμβάνουν χώρα μετά έξι (6) μήνες από τη λήψη της απόφασης.

Αντί αυτού, το μέτρο εφαρμόζεται ακόμη και για εξαγωγές που είχαν πραγματοποιηθεί μέχρι την ημέρα της ανακοίνωσης του μέτρου, αλλά δεν είχε πραγματοποιηθεί η εισαγωγή του σχετικού συναλλάγματος.

Για μια ακόμη φορά η Πολιτεία φαίνεται να αγνοεί αυτό που πολλές φορές είπε ο κ. Πρωθυπουργός «οι κανόνες του παιχνιδιού πρέπει να είναι γνωστοί εκ των προτέρων», και επιμένει να τους αλλάζει κατά τη διάρκεια του παιχνιδιού κατά τη δική της βούληση.

Φυσικά προσωρινά θα υπάρξει κάποιο ταμειακό όφελος

Ομως μακροπρόθεσμα η ζημία που θα προέλθει από τη νέα αποδυνάμωση των εξαγωγικών επιχειρήσεων και από την απογοήτευση των εξαγωγέων θα είναι πολλαπλάσια.

Γι αυτό εκφράζοντας τη θέση των εξαγωγικών επιχειρήσεων του

ΣΥΝΕΧΕΙΑ στην 4η ΣΕΛ

Των Νομών Ημαθίας, Πέλλας, Πιερίας

Αγώνες κλιμακώνουν οι αγρότες

Για την ικανοποίηση σειράς αιτημάτων του.

«Η άσχημη κατάσταση της αγροτιάς γίνεται ακόμα χειρότερη εξαιτίας της μη επίλυσης βασικών της αιτημάτων με αποτέλεσμα να οδηγείται στη χρεωκοπία και την καταστροφή».

Σ' αυτή τη διαπίστωση έχουν καταλήξει οι εκπρόσωποι των Συνεταιριστικών και Συνδικαλιστικών Οργανώσεων των αγροτών των Νομών Ημαθίας, Πέλλας και Πιερίας αποφασίζοντας κλιμάκωση αγώνα για την ικανοποίηση των αιτημάτων τους που είναι:

* Αμεση εξαγγελία τιμών για τα ροδάκινα αυξημένων τουλάχιστο κατά 18 ο)ο απο εκείνες του 1985.

* Αμεση αποζημίωση από το κράτος των παραγωγών που καταστράφηκαν λόγω του πανικού που δημιουργήθηκε με ευθύνη των κρατικών μέσων ενημέρωσης από το ατύχημα του Τσέρνομπιλ.

* Κρατική παρέμβαση για την πληρωμή των τοματοπαραγωγών σοδειάς 1985 και υπογραφή συμβάσεων και απορρόφηση παραγωγής 1986.

* Ενίσχυση βαμβακοπαραγωγών σοδειάς 1985.

ΟΙ ΔΙΑΔΟΣΕΙΣ ΓΙΑ ΣΕΙΣΜΟ

Ανεύθυνη φημολογία επαναλαμβανόμενη από άγνωστα κέντρα και με στόχο να πλήγει η κοινωνική και οικονομική ζωή του τόπου χαρακτήρισε με ανακοίνωσή του ο Οργανισμός Αντισεισμικού Σχεδιασμού και Προστασίας, τις διαδόσεις για σεισμό που δήθεν θα γίνονταν τη νύχτα της 15ης προς 16η Ιουνίου στη Θεσσαλονίκη και που αναστάτωσε μεγάλη μερίδα των κατοίκων της συμπρωτεύουσας αλλά και άλλων πόλεων της Βορ. Ελλάδος.

Στην ανακοίνωση τονίζεται ακόμα ότι παρόμοια προσπάθεια είχε γίνει προ μηνός περίπου στην Αθήνα και την Κρήτη.

Οι αριστούχοι των Γυμνασίων Βέροιας

— 1ο ΓΥΜΝΑΣΙΟ Α' τάξη: Πασχαλίδου Νίνα - Μαρία του Λαζ. 18 7)12

— 2ο ΓΥΜΝΑΣΙΟ Α' τάξη: α) Καραπά Μαρ. του Ιω 19 5)11 και β) Καρατζούλας Γεώργ. του Ι. 19 5)11

(Οι παραπάνω μαθητές δεν είχαν περιληφθεί, εκ παραδρομής, στις καταστάσεις των αριστούχων που δημοσιεύσαμε στο προηγούμενο φύλλο)

3ο ΓΥΜΝΑΣΙΟ

Α' ΤΑΞΗ

Μπιζέτα Αικ. του Α. 19 9)11
Ρουσσάκη Ευαγ. του Π. 19 9)11
Ζήσης Αθ. του Δ. 19 8)11
Κασαμπαλής Ομ.. του Δ. 19 8)11
Κωστίκα Χρυσ. του Γ. 19 8)11
Μπεσίνας Θωμ. του Κ 19 8)11
Π''Χατζή Στ. του Μ. 19 8)11
Λιάτου Αγλ. του Η. 19 7)11
Μανώλη Παν. του Μ. 19 7)11
Λαζάς Ηλίας του Ν. 19 6)11
Σίμος Κων. του Ι. 19 6)11
Καραντουμάνης Δ. του Α. 19 5)11
Νακίτσας Παν. του Γ. 19 5)11
Τζιμαράκα Ολ. του Δ 19 5)11
Χ''Νικολάου Α. του Ν. 19 4)11
Λαζοπούλου Ελ. του Α. 19 4)11
Κελπίσα Χαρ. του Δ. 19 2)11
Κώστογλου Σεβ. του Αι. 19 2)11
Λάσκης Πετ. του Ε. 19 2)11
Μιχαηλίδου Ελη. του Γ. 19 2)11
Παπαδοπούλου Χ του Λ. 19 2)11
Γιαννακόπουλος Ν. του Δ. 19 1)11
Δημάκακος Γε του Θ. 19 1)11
Καμπουρίδης Ευ. του Κ. 19 1)11
Καπάρας Σπ. του Γ. 19 1)11
Μυλωνά Παρ. του Δ. 19 1)11
Τσαμήτρος Μιλ. του Β. 19
Ιγνατιάδης Ιω. του Ε. 19
Αλεξίου Μαρ. του Α. 18 10)11
Γεωργιάδης Χ. του Γ. 18 10)11
Δημητρακάκη Μ. του Ι. 18 10)11
Τέγου Ευθ. του Α 18 10)11
Δούλαλας Βα. του Δ. 18 9)11
Φασουλοπούλου Α του Π. 18 7)11
Χιονίδου Δημ. του Γ. 18 7)11
Ζούρτος Ηλ. του Ι. 18 7)11
Γκαβονάς Ευθ. του Π. 18 6)11
Δαμιανάκης Κων. του Ζ. 18 6)11
Δούλαλας Θωμ. του Α. 18 6)11
Ζαμάνης Στ. του Δ. 18 6)11
Κυράδη Αν. του Ι. 18 6)11
Μπινόνου Μαρ. του Χ. 18 6)11
Τζαμαλής Απ. του Κ. 18 6)11

Β' ΤΑΞΗ

Καραμανέα Πα. του Ε. 19 11)12
Παρχαρίδου Εμ. του Γ. 19 11)12
Σπυρίδου Καλ. του Ι. 19 11)12
Ψαλτίδης Φώτ. του Ν. 19 11)12
Καπαγιαννόπουλος Κ. του Α 19 10)12
Κωστάκη Ελ. του Κ. 19 10)12
Παζιάδου Ολ. του Α. 19 10)12
Χαϊδούλη Ελ. του Α. 19 10)12
Δεμερτζίδου Π. του Κ 19 9)12
Κοιμτζίδης Ευ. του Ν 19 9)12
Σεχίδου Ειρ. του Γ. 19 9)12
Εμμανουηλίδου Α. του Ε 19 8)12
Γκιότα Στ. του Α. 19 7)12
Γουτσίκας Χα. του Γ. 19 7)12
Καλλονάκη Ευ. του Ν 19 7)12
Σουβλή Μαρ. του Δ. 19 7)12
Γραμματικοπούλου Κ. του Π. 19 6)12
Μουρατίδης Πα. του Κ. 19 6)12
Μπούρας Ιω. του Γ. 19 6)12
Πλατσάς Αθ. του Ν. 19 6)12
Οικονομίδου Αρ. του Π. 19 5)12
Τσουκαλά Ελ. του Π. 19 5)12
Κάτσαλης Κυ. του Η. 19 4)12
Μούρκου Χρ. του Δ. 19 4)12
Παπαδόπουλος Θ του Χ. 19 4)12
Χ''Μηνιάδης Βα. του Ι. 19 4)12
Ιεράπουλος Ιω. του Π. 19 3)12
Καχριμανίδης Εμ. του Κ. 19 3)12
Πουλή Γεώρ. του Γ. 19 3)12
Τσέλιος Κων. του Σ. 19 3)12
Θεοδωρόπουλος Θ του Γ. 19 2)12

ΣΥΝΕΧΕΙΑ στην 4η ΣΕΛ.

Τσερνομπιλίτιδα...

ΣΥΝΕΧΕΙΑ απ' την 1η ΣΕΛ. μως προσπερνάς θαμάζεις κι ούτε που ζυγώνεις για προμήθειες. Ξέρεις καμμιά φορά τί γίνεται μ' αυτό το καταραμένο Τσερνομπίλ. Γεννιέσαι άνθρωπος και καταντάς παράξενο κι άθλιο κατασκεύασμα όπως μας λένε καθημερινά οι γραμματιζούμενοι και οι ειδικοί. Στα πεζοδρόμια των καφενείων μετά την πρώτη βαρειά καλημέρα αρχίζει η ημερήσια διάταξη με το Τσερνομπίλ και με καινούργιες πληροφορίες.

Μα το θεό σ' αυτές τις περιπτώσεις η άγνοια είναι ο καλύτερος σύμβουλος κι όποιον πάρει ο χάρος γιατί έτσι ήταν το γραφτό του. Γουλιά - γουλιά ρουφούν τον πρωϊνό τους καφέ κι όμως στο βάθος του νού τους κάτι τους τσιμπάει σαν κακιά ιδέα. Παίρνει θάρρος απ' τους άλλους που τις ίδιες σκέψεις κάνουν κι αυτοί και το αποτολμούν το ρόφημα με δέος.

Μικρομανάβηδες με ένοχη όψη σε πουλούν την πραμάτεια τους σαν να σου λένε άλαλο αν πάθεις τίποτα δεν θα φταίγω εγώ έτσι μου τάδωσαν και μένα και όπου βγει. Αλλά εδώ που τα λέμε ο κόσμος τα παραλέει και το κουνούπι το κάνει θεριό.

Σοφοί γερόντοι δεν θυμούνται τέτοια καμώματα της φύσης κι ό τον έφευγε κανένας απ' την μάταιη αυτή ζωή έβγαζαν το συμπέρασμα: ήταν να πεθάνει, τον αγάπησε ο θεός και τον πήρε μαζύ του.

Βάσανο που έχουν οι κτηνοτρόφοι που δεν μπορούν να βρίσκουν ξερές τροφές, αυτές λένε πως δεν πειράζουν, και τα οδηγούν στα σφαγεία κι όσο πιάσουν. Ανάθεμά σε Τσερνομπίλ...

Και πού είμαστε ακόμα. Αμα αρχίσουν οι καινούργιες οι ασθενείες τα προβλήματα θα είναι πιο μεγάλα. Μη το ένα μη το άλλο κι ας πάει κατά βαρβάρων αφού το κακό γενικεύεται. Οι χοντρές οι χάντρες του κομπολογιού χτυπούν πιο νευρικά και οι θαρραλέοι αναρροφούν πρώτοι το πιθανό δηλητήριο.

Αλλά ας πούμε και καμμιά κουβέντα της προκοπής. Πραγματικά το τσερναβίλ έφερε και θα φέρει μεγάλη οικονομική αναστάτωση στην αγορά στα σπίτια και στα μαγαζιά. Κι όπως πάντα σ' αυτές τις περιπτώσεις οι σκληροί κοιροσκόποι καραδοκούν και πα οικονομούν καλύτερα. Αμα θέλεις τόσο, τα πράγμα δεν έχει τραβήξη κι αν δεν θα ψάχνουμε μέρος για χωματερές πιο βαθειές. Τι να γίνει και τα καλά δεχούμενο και τα κακά δεχούμενα.

Οσοι δεν παίζουν ραμόνα και καπικια έχουν άλλο βάσανο αυτοί: το μουντιάλ και δόστου κρίσεις κι επικρίσεις αν θα βγει η Κορέα ή τα Μεξικό. Βλέπουν το μαγικό γυαλί διασκεδάζουν και βρίζουν από πάνω τους διεθνείς λες και τους έχουν στα χωράφια του πατέρα τους.. Βρέ το χλιάρα που την έδωσε... τη μπάλλα.

Το πρώτο θέμα της ημερήσιας διάταξης δεν έχει σταματημό ενώ στις γωνιές του δρόμου άνεργοι μεροκαματιάρηδες παρακαλούν ή προσμένουν κανένα μεροδούλι - μεροφάι.

Χρειάζεται όμως απαραίτητα μια εξήγηση σε όλα τα παρά πάνω γιατί αφορούν τους συνταξιούχους, τους αργόσχολους, τους άνεργους. Αυτοί αρχίζουν κι εξαντλούν όλα τα θέματα της ημερήσιας διάταξης ώσπου να ρθεί το γιόμα για να συνεχίσουν για πολύν καιρό τις ατέλειωτες βυζαντινολογίες κι άλλο κακό να μη μας βρει.

Για τους άλλους πρώτο έρχεται το μεροκάματο κι ύστερα το Τσερνομπίλ που θα είναι κακό για όλους. Κατά τα άλλα καλά να πάθουμε γιατί η περιέργεια δεν είναι πάντα καλό πράγμα.

Ας φωτίσει ο θεός τους επιστήμονες και τους ειδικούς να βρουν τρόπους να μας γιατρέψουν απ' το κακό κι από το φόβο κι ας πορευτούμε εν ειρήνη. Αμήν!

Στέλιος Σβαρνόπουλος

ΑΝΑΚΟΙΝΩΣΗ

Ο Δημοτικός Βρεφονηπιακός Σταθμός Θ. Ζωγιοπούλου από της 15ης Ιουνίου 1986 δέχεται αιτήσεις για την εγγραφή νέων παιδιών.

Προσκαλούνται οι ενδιαφερόμενοι να υποβάλουν αιτήσεις με τα σχετικά δικαιολογητικά μέχρι της 15ης Ιουλίου 1986.

Υπενθυμίζεται ότι ο Σταθμός φιλοξενεί βρέφη - νήπια ηλικίας 8 μηνών μέχρι 2,5 ετών.

Η επιλογή θα γίνει βάσει του κανονισμού λειτουργίας του Σταθμού.

Πληροφορίες στο τηλ. 60.940 από την κ. Διευθύντρια.

Ο Πρόεδρος Δ.Σ.
Ανδρέας Βλαζάκης
Δήμαρχος Βέροιας

ΝΕΟΣ ΠΡΟΪΣΤΑΜΕΝΟΣ ΕΛ.ΤΑ ΣΤΗ ΒΕΡΟΙΑ

Προϊστάμενος στο Γραφείο ΕΛΤΑ Βέροιας τοποθετήθηκε ο κ. Στέργ. Νταλαγιώργος που μέχρι τώρα ήταν προϊστάμενος στο αντίστοιχο Γραφείο της Αλεξάνδρειας.

Η τοποθέτηση του κ. Νταλαγιώργου στη Βέροια έγινε ύστερα από την προαγωγή του στο βαθμό του τομεάρχη

ΚΟΙΝΩΝΙΚΑ

ΕΥΧΑΡΙΣΤΗΡΙΟ

Ο Ομιλος Προστασίας Παιδιού ευχαριστεί:

1. Την Πανελλήνια Οργάνωση Νοικοκυρών (Π.Ο.Ν.) για τη δωρεά 10.000 δρχ.

2. Τους αδελφούς Γεωργίου Χαλιούρου για τη δωρεά 5.000 δρχ. στη μνήμη Σοφοκλή Λιμνιώτη.

ΕΥΧΑΡΙΣΤΗΡΙΟ

Η Φιλόπτωχος Αδελφότης Κυριών Βεροίας ευχαριστεί:

1. Ανώνυμη κυρία για τη δωρεά 1000 δραχμών.

2. Την κ. Κυριακοστή Ελένη για τη δωρεά 3.000 δραχμών στη μνήμη του αδελφού της Αθανασίου Σκούφια.

3. Την κ. Σιδέρη Ειρήνη για τη δωρεά 3.000 δραχμών στη μνήμη του ανεψιού της Αθανασίου Σκούφια αντί στεφάνου.

4. Την κ. Χαρικλειά Μαρία για τη δωρεά 2.000 δραχμών στη μνήμη Ελένης Ψωμά.

5. Την κ. Κανδύλα Ελένη για τη δωρεά 2.000 δραχμών στη μνήμη Ελένης Ψωμά

6. Ανώνυμο κύριο για τη δωρεά 3.000 στη μνήμη Χρήστου Τοπαλίδη.

7. Την κ. Λώλα Σκούφια για τη δωρεά 3.000 στη μνήμη του αδελφού της Αθανασ. Σκούφια αντί στεφάνου.

ΕΥΧΑΡΙΣΤΗΡΙΟ

Το Διοικητικό Συμβούλιο του ΚΑΠΗ Δήμου Βέροιας ευχαριστεί, τον κ. Καζαντζίδη Κωνσταντίνο, για την δωρεά των πέντε χιλιάδων δραχμών που πρόσφερε στο ΚΑΠΗ, στη μνήμη του Ιωάννη Κωτούλα (Μπάρμπα Γιάννη).

Ο Πρόεδρος του Δ.Σ.
Π. Σιδηρόπουλος
Αντιδήμαρχος Βέροιας

ΕΥΧΑΡΙΣΤΗΡΙΟ

Το Διοικητικό Συμβούλιο και οι Τρόφιμοι του Γηροκομείου Βεροίας ευχαριστούν:

1. Τον κ. Κων)νο Σφήκα για τη δωρεά προσφορά αναψυκτικών και καφέ στους Τροφίμους του Ιδρύματος στο κέντρο ΕΛΗΑ στις 21.5.1986.

2. Τον κ. Γαβριήλ Χριστοφορίδη για τη δωρεά Προσφορά αναψυκτικών αξίας 3.000 δρχ. στους Τροφίμους, στο κέντρο Φλιμουριές στις 12.6.1986, στη μνήμη του πατέρα του Εμμανουήλ.

3. Τον κ. Νικόλαο Γεωργίου Χαλιούρο για τη δωρεά 10.000 δρχ. στη μνήμη Σοφοκλή Λημνιώτη.

DR. Αβραμίδης Ιωάννης
ΧΕΙΡΟΥΡΓΟΣ
Διδάκτωρ Πανεπιστημίου
ειδικευθείς στη Γερμανία
Δέχεται κάθε μέρα στο ιατρείο του
9—1 π.μ., 6—8 μ.μ. εκτός Σαββάτου
ΑΝΤΩΝ. ΚΑΜΑΡΑ 1 — ΒΕΡΟΙΑ
Τηλέφ. Ιατρ. 22.044 — Οικ. 22.538

ΥΔΡΟΤΡΙΒΕΙΟ - ΤΑΠΗΤΟΚΑΘΑΡΙΣΤΗΡΙΟ
ΠΑΠΑΡΟΥΣΟΠΟΥΛΟΣ ΠΑΣΧΑΛΗΣ
● ΠΛΥΣΙΜΟ ΧΑΛΙΩΝ
● ΕΠΙ ΤΟΠΟΥ ΚΑΘΑΡΙΣΜΑΤΟΣ ΤΑΠΗΤΩΝ — ΜΟΚΕΤΤΩΝ — ΣΑΛΟΝΙΩΝ — ΤΑΠΕΤΣΑΡΙΩΝ — ΕΠΙΠΛΩΝ — ΣΑΛΟΝΙΩΝ ΑΥΤΟΚΙΝΗΤΩΝ
ΑΝΑΛΑΜΒΑΝΟΥΜΕ ΕΠΙΣΗΣ
● Πλύσιμο φλοκάτης — Κουβερτών — Κιλιμιών
ΠΙΝΔΑΡΟΥ 22 (ΜΠΑΡΜΠΟΥΤΑ)
ΤΗΛ. 0331 63.534 — ΟΙΚΙΑΣ 24.935
ΒΕΡΟΙΑ

τέχνες γράμματα

Σε δημοτική επιχείρηση θα μετατραπεί το ΔΗ.ΠΕ.ΘΕ.

Σε Δημοτική Επιχείρηση πρόκειται να μετατραπεί το Δημοτικό Περιφερειακό Θέατρο Βέροιας, με στόχο την ευρυθμότερη λειτουργία του με βάση και την πείρα που μέχρι τώρα αποκτήθηκε.

Αυτό ανακοίνωσε ο δήμαρχος κ. Βλαζάκης σε πρόσφατη συνάντησή του με τους εκπροσώπους του τοπικού Τύπου διευκρινίζοντας ότι, ύστερα από τα αλλεπάλληλα προβλήματα που δημιουργήθηκαν όσον αφορά τη θέση του καλλιτεχνικού Διευθυντή, η διοίκηση του ΔΗ.ΠΕ.ΘΕ. κατέληξε στην απόφαση να αναδιορθωθεί ο Οργανισμός του Θεάτρου σε τρόπο ώστε να μην προβλέπεται θέση καλλιτεχνικού Δ)ντή αλλά θέση Διοικητικού Δ)ντή.

Για τα καλλιτεχνικά θέματα είναι δυνατό, είπε ο κ. Βλαζάκης, να συνεργάζεται το ΔΗ.ΠΕ.ΘΕ. με κάποιο καλλιτεχνικό σύμβουλο, ο οποίος αντί κάποιας αμοιβής θα παρέχει τις γνώσεις του και τις συμβουλές του στη Διοίκηση και στην Καλλιτεχνική Επιτροπή του Θεάτρου.

Στο Σέλι

Το 3ο Πανελλήνιο αντάμωμα Βλάχων

Στο Σέλι Ημαθίας, για 3η συνεχή χρονιά, θα γίνουν το τριήμερο 27, 28 και 29 Ιούνη 1986 οι φετεινές εκδηλώσεις του 3ου ανταμώματος των Βλάχων. Οι εκδηλώσεις που διοργανώνονται απ' την Πανελλήνια Ενωση Πολιτιστικών Συλλόγων Βλάχων σε συνεργασία με τον Λαογραφικό Σύλλογο Βλάχων Βέροιας περιλαμβάνουν:

— Την διεξαγωγή στις 27 και 28 Ιούνη 1986 της ετήσιας Γενικής Συνέλευσης των αντιπροσώπων των 25 συλλόγων — μελών.

— Εκθεση φωτογραφίας παραδοσιακού περιεχομένου.

— Εκθεση Ελληνικού βιβλίου με θέματα που αφορούν τους Βλάχους.

— Βλάχικη βραδυά και γλέντι με την ορχήστρα του Κ. Τσιατίκα στην πλατεία Σελίου και τέλος την κεντρική εκδήλωση της Κυριακής 29 Ιούνη 1986 στην τοποθεσία του Κοινοτικού ξενοδοχείου στην οποία θα γίνει σύντομη εμφάνιση των χορευτικών των μελών της Ενωσης και κατόπιν ομαδικό γλέντι.

ΣΥΝΑΥΛΙΑ ΠΑΙΔΙΚΗΣ ΧΟΡΩΔΙΑΣ

Την Παιδική χορωδία της πόλης Κράλοβε της Τσεχοσλοβακίας φιλοξενεί και παρουσιάζει η Αντωνιάδειος Στέγη Γραμμάτων και Τεχνών Δήμου Βέροιας σε μια συναυλία που θα δοθεί στις 2 Ιουλίου 1986 στις 9 μ.μ. στο ΔΗΜΟΤΙΚΟ ΑΜΦΙΘΕΑΤΡΟ του Αλσους Παπάγου.

Το Παιδικό αυτό καλλιτεχνικό συγκρότημα ιδρύθηκε το 1973 αποτελείται από 80 περίπου μέλη, και έχει πραγματοποιήσει μέχρι σήμερα πολλές εμφανίσεις στη χώρα του και στο εξωτερικό, αποσπώντας εν διαφόρωσες τιμητικές διακρίσεις.

ΓΙΟΡΤΑΣΤΙΚΕΣ ΕΚΔΗΛΩΣΕΙΣ «ΠΑΝΟΡΑΜΙΩΤΙΚΑ»

Γιορταστικές πολιτιστικές εκδηλώσεις με τον τίτλο «Πανοραμιώτικα» αφιερωμένα στο έτος Ειρήνης 1986, οργανώνει το τριήμερο 22 — 23 Ιουνίου ο Μορφωτικός Σύλλογος Βέροιας «Ο Δημόκριτος» της Συνοικίας Πανοράματος.

Το πρόγραμμα των εκδηλώσεων περιλαμβάνει αθλητικούς αγώνες, καλλιτεχνικές βραδυές με χορούς και τραγούδια, εκθέσεις, ποντιακά γλέντια, γλέντι για όλους τους Βεροιώτες κλπ.

Οργανώνει ο Σύλλογος Βεροιέων Αθηνών

Εκθεση ζωγραφικής Βεροιέων καλλιτεχνών

Ο Σύλλογος Βεροιέων Αθηνών στη προσπάθειά του για τη σύσφιξη των σχέσεων με τη γενέτειρα και τη προβολή του καλλιτεχνικού δυναμικού της σε πανελλήνια κλίμακα, αποφάσισε την οργάνωση έκθεσης ζωγραφικής, πυρογραφίας κλπ. Βεροιωτών καλλιτεχνών που μένουν στην Αθήνα, τη Βέροια ή και σε οποιαδήποτε άλλη πόλη της Ελλάδος, τον μήνα Σεπτέμβριο στο Πνευματικό Κέντρο του Δήμου Αθηναίων.

Οσοι Βεροιώτες θέλουν να λάβουν μέρος σ' αυτή την εκδήλωση μπορούν να το γνωρίσουν εγγράφως στέλνοντας σχετική επιστολή στο Γενικό Γραμματέα του Συλλόγου κ. Γιάννη Βαλιβάνη (Τρίτωνος 20 — 22 Παλαιό Φάληρο 17561 Αθήναι) στην οποία θα γράφουν το είδος και ο αριθμός των έργων που επιθυμούν να εκθέσουν για να προετοιμασθεί ο ανάλογος χώρος.

Οι σχετικές επιστολές πρέπει να έχουν ταχυδρομηθεί μέχρι τις 20 Ιουλίου.

ΥΠΟΨΗΦΙΟΙ ΠΡΟΕΔΡΟΙ

Από τη Ν.Ε. ΠΑΣΟΚ δόθηκε στη δημοσιότητα ο παρακάτω πίνακας υποψηφίων Προέδρων Κοινοτήτων που υποστηρίζονται από το Κίνημα:

Π. Προδρόμου Κλ. Κατσίκας, Γιαννακοχωρίου Γ. Τσακιτζάκης, Λουτρού Νικ. Τζιλόπουλος, Καμποχωρίου Στ. Ανθουλάκης, Επισκοπής Βερ. Θωμ. Λιάμης, Λιανοβεργίου Παν. Μαργαρίτης, Ρρυσακίου Μον. Αδαμόπουλος, Λευκαδίων Νικ. Περαΐδης, Χαριέσσας Λευτ. Παμπουχίδης, Σελίου Δημ. Πέτκος, Τριποτάμου Κωστ. Κοτσίδης, Διαβατού Αντ. Σιφνιός.

ΚΑΤΑΛΛΗΛΕΣ ΟΙ ΑΚΤΕΣ ΓΙΑ ΚΟΛΥΜΒΗΣΗ

Το υπουργείο Υγείας και Πρόνοιας με τηλεγράφημα που έστειλε στις Νομαρχίες του Κράτους ανακοίνωσε ότι όλες οι ακτές βρέθηκαν κατάλληλες για κολύμβηση, ηλιοθεραπεία κ.λ.π.

[illegible]

ΕΝΕΡΓΗΤΙΚΟ	1984		1985	
ΠΑΓΙΟ		122.849.241		109.655.191
ΓΗΠΕΔΑ		2.975.000		2.975.000
ΚΤΙΡΙΑ	41.800.000		51.547.018	
ΑΠΟΣΒ. ΚΤΙΡΙΑ	4.500.722	37.299.278	7.146.647	43.860.671
ΚΤΙΡΙΑ Ν. 849/78	7.273.668		—	
ΑΠΟΣΒ. ΚΤΙΡΙΑ Ν.849/78	1.941.168	5.332.500	—	
ΜΗΧΑΝΗΜΑΤΑ ΕΓΚΑΤ/ΣΕΙΣ	[illegible]	—	61.179.421	
ΑΠΟΣΒ. ΜΗΧ/ΤΑ ΕΓΚΑΤ/ΣΕΙΣ	8.000.432	45.375.275	[illegible]	53.[illegible]
ΜΕΤΑΦΟΡΙΚΑ ΜΕΣΑ	10.048.013		10.048.013	
ΑΠΟΣΒ. ΜΕΤΑΦΟΡΙΚΑ ΜΕΣΑ	6.000.417	4.047.596	[illegible]	[illegible]
ΟΡΓΑΝΑ ΕΡΓΑΛΕΙΑ	5.518.313		5.518.313	
ΑΠΟΣΒ. ΟΡΓΑΝΑ ΕΡΓΑΛΕΙΑ	1.666.333	3.851.980	[illegible]	3.443.[illegible]
[illegible]	2.226.311		2.226.311	
[illegible]	642.607	1.583.704	909.764	1.316.547
[illegible]	668.780		668.780	
[illegible]	393.885	274.905	527.[illegible]	141.199
[illegible]		49.163		
ΕΓΓΥΗΣΕΙΣ		60.000		60.000
[illegible]				54.783
[illegible]			1.916.194	
[illegible]	16.760.338		4.294.404	
[illegible]	54.090.464		48.146.130	
[illegible]	10.741.492		8.768.195	
[illegible]	—		583.878	
[illegible]	475.000		475.000	
[illegible]	105.813.673		138.040.414	
[illegible]	17.018.184		10.640.737	
[illegible]	23.220.963		[illegible]	
[illegible]	1.874.040		—	
[illegible]	17.188.779		—	
[illegible]	—		815.500	
ΤΑΜΕΙΟ	31.539.158		684.638	
[illegible]	124.061	316.161.172	28.061	220.575.196
ΖΗΜΙΕΣ		23.199.229		23.674.737
ΣΥΝΟΛΟ		462.209.642		353.905.122
[illegible]		4.094.466		

ΠΑΘΗΤΙΚΟ	1984		1985	
ΙΔΙΑ ΚΕΦΑΛΑΙΑ				
ΜΕΤΟΧΙΚΟ ΚΕΦΑΛΑΙΟ	48.101.000		48.101.000	
[illegible]	1.407.662	49.508.662	1.407.662	49.508.662
[illegible]				
[illegible]	182.050.333	182.050.333	209.877.418	209.877.418
[illegible]				
[illegible]	34.051.936		24.693.167	
[illegible]	9.497.947		9.457.247	
[illegible]	5.574.612		9.130.040	
[illegible]	9.851.907		12.535.072	
[illegible]	—		7.800.770	
[illegible]	87.731.958		30.902.746	
[illegible]	4.580.364		—	
[illegible]	7.185.301		—	
[illegible]	72.005.276	230.650.647		94.519.042
ΣΥΝΟΛΟ		462.209.642		353.905.122
[illegible]		4.094.466		

[illegible]

	1984	1985
[illegible]	44.856.679	28.166.079
[illegible]	102.006	—
[illegible]	21.052.510	—
ΣΥΝΟΛΟ	[illegible]	[illegible]
[illegible]	3.897.380	[illegible]
[illegible]	5.804.066	[illegible]
[illegible]	58.153.990	7.619.786
[illegible]	—	1.039.412
[illegible]	—	[illegible]
ΣΥΝΟΛΟ	[illegible]	[illegible]
[illegible]	[illegible]	[illegible]

[illegible]

Δημόσια Κεντρική Βιβλιοθήκη Βέροιας

ΚΛΩΣΤΟΫΦΑΝΤΟΥΡΓΙΑ ΒΕΡΟΙΑΣ «Π. ΠΑΣΧΑΛΙΔΗΣ & ΥΙΟΙ» Α.Β.Ε.Ε.

ΙΣΟΛΟΓΙΣΜΟΣ ΤΗΣ 31/12/1985 19η ΕΤΑΙΡΙΚΗ ΧΡΗΣΗ

(ΠΟΣΑ ΣΕ ΔΡΑΧΜΕΣ)

ΕΝΕΡΓΗΤΙΚΟ		1985		1984
I. ΠΑΓΙΟ				
1. Γήπεδα		3.995.185		3.995.185
2. Κτίρια	101.943.393		100.954.181	
Μείον άποσβέσεις	93.987.837	7.955.756	89.313.750	11.640.431
3. Μηχανήματα	91.537.615		90.637.885	
Μείον άποσβέσεις	89.468.520	2.069.095	88.508.603	2.069.282
4. Μεταφορικά μέσα	8.316.390		8.316.390	
Μείον άποσβέσεις	8.178.631	137.759	8.123.535	192.855
5. Επιπλα - σκεύη	4.454.274		3.639.878	
Μείον άποσβέσεις	3.095.860	1.358.414	2.601.056	1.038.022
		15.516.189		18.936.535
6. Εγγυήσεις	308.550		308.550	
7. Μέτοχοι - φόρος Ν. 1249/1982	1.368.741	1.677.292	1.710.929	2.019.479
		17.193.481		20.956.014
II. ΚΥΚΛΟΦΟΡΟΥΝ				
α) Αποθέματα				
1. Πρώτες ύλες	184.104.340		155.457.145	
2. Πρώτες ύλες σέ έπεξεργασία	14.264.380		14.533.578	
3. Προϊόντα ήμικατεργασμένα	3.623.400		3.030.300	
4. Προϊόντα έτοιμα	44.865.158		23.771.605	
5. Υποπροϊόντα	785.400		1.922.250	
6. Αναλώσιμα ύλικά	4.753.983	252.416.641	2.478.586	201.193.464
β) Απαιτήσεις				
7. Πελάτες έσωτερικοῦ	41.294.103		80.772.207	
8. Πελάτες έξωτερικοῦ	165.602.528		137.102.489	
9. Γραμμάτια σέ τράπεζες γιά είσπραξη	2.640.893		7.695.001	
10. Γραμμάτια σέ καθυστέρηση	759.908		2.575.540	
11. Προκαταβληθέντες φόροι	23.041.132		30.304.138	
12. Μέτοχοι, φόρος Ν. 1249/1982	1.366.742		1.026.555	
13. Διάφοροι χρεωστικοί λογαριασμοί	1.900.762	236.608.088	15.355.243	274.831.173
III. ΔΙΑΘΕΣΙΜΟ				
1. Ταμείο	5.570.387		539.725	
2. Επιταγές είσπρακτέες	35.865.188	41.435.575	—	539.725
ΣΥΝΟΛΟ ΕΝΕΡΓΗΤΙΚΟΥ		547.653.785		497.520.376
IV. ΛΟΓΑΡΙΑΣΜΟΙ ΤΑΞΕΩΣ ΧΡΕΩΣΤΙΚΟΙ				
Υπεραξία άπό μετατροπή Ο.Ε. σέ Α.Ε.		23.215.259		23.215.259

ΠΑΘΗΤΙΚΟ	1985	1984
I. ΚΕΦΑΛΑΙΑ - ΑΠΟΘΕΜΑΤΙΚΑ		
1. Μετοχικό κεφάλαιο (Μετ. 165.610 άν. δρχ. 300 έκ.)	49.683.000	49.683.000
2. Τακτικό άποθεματικό	16.581.000	16.581.000
3. Αποθεμ. Α.Ν. 147/1967 Π. Επενδ.	20.787.704	20.787.704
4. Αποθεμ. Α.Ν. 147/1967 κεφ. κιν.	5.198.873	5.198.873
5. Αποθεμ. Ν.Δ. 1078/1971 Π. Επενδ.	115.825.990	115.825.990
6. Αποθ. Ν.Δ. 1078/1971 κεφ. κιν.	28.958.422	28.958.422
7. Αποθεμ. Ν.Δ. 331/1974	3.703.696	3.703.696
8. Αποθ. Ν. 1116/1981	3.732.693	3.732.693
9. Αποθεμ. Ν. 1262/1982	4.288.298	3.249.369
	248.737.676	247.698.747
II. ΥΠΟΧΡΕΩΣΕΙΣ ΔΡΑΧ/ΣΜΕΣ		
1. Τράπεζες, χρημ. έξαγωγών	173.439.789	108.398.774
2. Προμηθευτές	9.153.355	6.459.114
3. Πιστωτές έξωτερικοῦ	23.607.872	18.318.125
4. Ασφαλιστ. όργανισμοί	9.451.385	7.440.240
5. Φόροι όφειλόμενοι	10.907.025	5.806.014
6. Μερίσματα πληρωτέα	63.677.916	99.503.861
7. Διάφοροι πιστ. λογ.	8.678.767	3.895.501
	298.916.089	249.821.629
ΣΥΝΟΛΟ ΠΑΘΗΤΙΚΟΥ	547.653.785	497.520.376
III. ΛΟΓ/ΣΜΟΙ ΤΑΞΕΩΣ ΠΙΣΤΩΤΙΚΟΙ		
Κεφαλ. ύπερ. Ν. 1297/1972	23.215.259	23.215.259

ΣΗΜΕΙΩΣΕΙΣ: 1. Ορισμένα κονδύλια τοῦ Ισολογισμοῦ καί τοῦ λογαριασμοῦ Αποτελεσμάτων χρήσεως τῆς προηγουμένης χρήσεως, άναμορφώθηκαν γιά νά γίνουν συγκρίσιμα μέ τά άντίστοιχα τῆς παρούσας.

2. Οί βασικές λογιστικές άρχές πού άκολούθησε ή έταιρεία γιά τή σύνταξη τοῦ Ισολογισμοῦ καί τοῦ λογαριασμοῦ Αποτελεσμάτων Χρήσεως, περιλαμβάνονται στήν Εκθεση τοῦ διοικητικοῦ Συμβουλίου, πρός τήν Γενική Συνέλευση τῶν μετόχων τῆς έταιρίας.

ΑΝΑΛΥΣΗΣ ΛΟΓΑΡΙΑΣΜΟΥ «ΑΠΟΤΕΛΕΣΜΑΤΑ ΧΡΗΣΕΩΣ»

		1/1-31/12/85			1/1-31/12/84	
Μικτά κέρδη			67.213.148			93.869.341
ΜΕΙΟΝ:						
Δαπάνες διοικήσεως		12.717.989			9.935.635	
Δαπάνες διαθέσεως		52.321.340			50.177.837	
Δαπάνες χρηματοδοτήσεως		1.128.075	66.167.404		1.577.126	61.690.398
			1.045.744			32.178.943
ΠΛΕΟΝ:						
Διάφορα έσοδα						
Συναλλαγματικές διαφορές		23.253.523			17.491.832	
Επιστροφές λόγω έξαγωγών		44.531.039			41.568.053	
Τόκοι πιστωτικοί		6.649.663			12.435.615	
Λοιπά έσοδα		1.205.258	75.639.583		852.533	72.348.033
			76.685.327			104.526.976
ΜΕΙΟΝ						
Φόροι παρελθουσῶν χρήσεων			4.474.982			—
			72.210.345			104.526.976
ΜΕΙΟΝ						
Αποσβέσεις						
Παγίων στοιχείων	6.123.704			6.788.582		
ΜΕΙΟΝ						
Κοστολογηθείσες	3.177.083	2.946.641		3.458.189	3.330.393	
Επισφαλῶν άπαιτήσεων		247.368	3.194.009		—	3.330.393
ΚΑΘΑΡΑ ΚΕΡΔΗ ΧΡΗΣΕΩΣ			69.016.336			101.196.583
ΜΕΙΟΝ:						
Πρόβλεψη φόρου είσοδήματος			4.299.491			—
ΚΕΡΔΗ ΧΡΗΣΕΩΣ ΠΡΟΣ ΔΙΑΘΕΣΗ			64.716.845			101.196.583

ΔΙΑΘΕΣΗ ΚΕΡΔΩΝ

Κέρδη χρήσεως πρός διάθεση		64.716.845		101.196.583
Διατιθέμενα είς:				
Αποθεματικό Ν. 1262/1982	1.038.929		1.692.722	
Μέρισμα χρήσεως μετά φόρου	63.677.916	64.716.845	99.503.861	101.196.583

ΒΕΡΟΙΑ 10 ΑΠΡΙΛΙΟΥ 1986

Ο ΔΙΕΥΘΥΝΩΝ ΣΥΜΒΟΥΛΟΣ
ΛΑΖΑΡΟΣ Π. ΠΑΣΧΑΛΙΔΗΣ

Ο ΠΡΟΕΔΡΟΣ ΤΟΥ Δ.Σ.
ΠΑΝΑΓΙΩΤΗΣ Λ. ΠΑΣΧΑΛΙΔΗΣ

Ο ΠΡΟΪΣΤ. ΤΟΥ ΛΟΓΙΣΤΗΡΙΟΥ
ΙΩΑΝΝΗΣ Α. ΧΑΡΙΣΙΑΔΗΣ

ΠΙΣΤΟΠΟΙΗΤΙΚΟ ΕΛΕΓΧΟΥ ΟΡΚΩΤΟΥ ΛΟΓΙΣΤΟΥ

Πρός τούς κ.κ. Μετόχους τῆς Ανώνυμης Εταιρείας ΚΛΩΣΤΟΫΦΑΝΤΟΥΡΓΙΑΣ ΒΕΡΟΙΑΣ «Π. ΠΑΣΧΑΛΙΔΗΣ & ΥΙΟΙ Α.Β.Ε.Ε.»

Ελέγξαμε τόν άνωτέρω Ισολογισμό τῆς Ανώνυμης Εταιρείας **Κλωστοϋφαντουργία Βεροίας «Π. ΠΑΣΧΑΛΙΔΗΣ & ΥΙΟΙ Α.Β.Ε.Ε.»** τῆς 31ης Δεκεμβρίου 1985 καί τά άποτελέσματα τά όποία προέκυψαν άπό τίς έργασίες της, κατά τήν έταιρική χρήση, πού έληξε τήν 31η Δεκεμβρίου 1985. Κατά τόν έλεγχό μας έφαρμόσαμε τίς διατάξεις τοῦ άρθρου 37 τοῦ κωδικοποιημένου Ν. 2190 «περί Ανωνύμων Εταιρειῶν» καί τίς έλεγκτικές διαδικασίες, τίς όποίες κρίναμε κατάλληλες στά πλαίσια τῶν έλεγκτικῶν άρχῶν πού άκολουθεί τό σῶμα Ελλήνων Ορκωτῶν Λογιστῶν. Η Εταιρεία τήρησε τά βιβλία καί στοιχεία, τά όποία προβλέπει ή ίσχύουσα νομοθεσία καί τά έθεσε στή διάθεσή μας γιά τή διενέργεια τοῦ έλέγχου. Παρασχέθηκαν οί πληροφορίες καί έπεξηγήσεις τίς όποίες ζητήσαμε. Στά βιβλία της έταιρείας έχει τηρηθεί λογαριασμός κόστους παραγωγής ό όποίος έχει άνάγκη βελτιώσεως. Τό κόστος παραγωγής έπιβαρύνεται, κατά πάγια τακτική, μέ δαπάνες χρηματοδοτήσεως καί Διοικήσεως, πού στήν παρούσα χρήση άνέρχονται στό ποσό τῆς τάξεως τῶν δρχ. 21.000.000. Δέν τροποποιήθηκε ή μέθοδος άπογραφῆς σέ σχέση μέ τήν προηγούμενη χρήση. Σημειώνεται ότι ή άξία τῶν άποθεμάτων έτοίμων προϊόντων εμφανίζεται αύξημένη κατά δρχ. 1.900.000 περίπου, έπειδή όρισμένα άπό αύτά άποτιμήθηκαν στό κόστος παραγωγῆς τους, πού είναι μεγαλύτερο άπό τήν άξία διαθέσεώς τους, καί κατά δρχ. 1.400.000 περίπου, έπειδή όπως προαναφέρεται, τό κόστος παραγωγῆς τους έχει έπιβαρυνθεί μέ δαπάνες χρηματοδοτήσεως καί διοικήσεως. Ο άνωτέρω Ισολογισμός καί οί άναλύσεις Αποτελεσμάτων Χρήσεως καί Διαθέσεως Κερδῶν, προκύπτουν άπό τά βιβλία καί στοιχεία τῆς Εταιρείας καί άφοῦ ληφθεί ύπόψη ή άνωτέρω σημείωσή μας, άπεικονίζουν, βάσει τῶν διατάξεων πού ίσχύουν καί λογιστικῶν άρχῶν, οί όποίες έχουν γίνει γενικά παραδεκτές καί είναι όμοιόμορφες πρός έκείνες τῆς προηγούμενης χρήσεως, τήν οίκονομική κατάσταση τῆς Εταιρείας κατά τήν 31η Δεκεμβρίου 1985, καθώς καί τά άποτελέσματα τῆς χρήσεως πού έληξε αύτή τήν ήμερομηνία.

ΑΘΗΝΑ 25 ΑΠΡΙΛΙΟΥ 1986

Ο ΟΡΚΩΤΟΣ ΛΟΓΙΣΤΗΣ

αθλητισμος

Γράφει ο Βασίλης Βόλκος

Αποχαιρετιστήρια συγκέντρωση στο Γ.Α.Σ. «Βέροια»

Το βράδυ της Τετάρτης έγινε στα γραφεία του ΓΑΣ «Βέροια», πανηγυρική αποχαιρετιστήρια συγκέντρωση των παικτών και μελών του Διοικητικού Συμβουλίου ύστερα από την άνοδο της ομάδας στην Α' Εθνική κατηγορία.

Παραβρέθηκαν όλοι οι παίκτες η τεχνική ηγεσία, εκπρόσωποι του τοπικού Τύπου και οι διοικητικοί παράγοντες κ.κ. Κασέτης, Λαμπόντσης, Παπαχρυσάνθου, Γιαννουλάκης και Μηνάς.

Ο πρόεδρος του ΓΑΣ κ. Στέφανος Κασέτης που μίλησε πρώτος απηύθυνε συγχαρητήρια στους παίκτες για την επιτυχία τους και ευχήθηκε καλή περεία και στη νέα κατηγορία.

Μετά τον κ. Πρόεδρο, μίλησαν οι κ.κ. Παπαχρυσάνθου, Λαμπόντσης και Μηνάς οι οποίοι επίσης απηύθυναν συγχαρητήρια σ' όλους τους παράγοντες της επιτυχίας.

Απαντησε ο προπονητής της ομάδας κ. Μπατάκης, ο οποίος απευθυνόμενος στους παίκτες αφού τους συγχάρηκε μεταξύ άλλων τόνισε:

«Η άνοδος δεν είναι πικρή. Λάθη μπορεί να κάναμε αλλά ήταν αναπόφευκτα. Νομίζω ότι πικραμένοι είμαστε εμείς και όχι οι φίλαθλοι. Ψηλά το κεφάλι γιατί πετύχατε έναν άθλο και έτσι θα πρέπει να σας βλέπει όλη η Βέροια. Σας δίνω ραντεβού για τις 15 Ιουλίου στις 8 μ.μ. Τότε θα ξεκινήσουμε τη νέα σαιζόν με πέντε μέρες προετοιμασίας στη Βέροια, εφτά στο Σέλι και στη συνέχεια μέχρι 9 Αυγούστου στο εξωτερικό όπου ελπίζω θα πάει η ομάδα».

Εκ μέρους των παικτών μίλησε ο αρχηγός της ομάδας Κώστας Κατσώνης και στη συνέχεια δόθηκαν αναμνηστικές πλακέτες στον πρόεδρο και στον προπονητή και μετάλλια στους συνεργάτες του τελευταίου κ.κ. Νούσια και Παπαφωτίου.

Η εκδήλωση έκλεισε με γεύμα στην πιτσαρία «ΡΟΜΑ» η οποία και το πρόσφερε.

ΤΕΛΙΚΗ ΒΑΘΜΟΛΟΓΙΑ

1.	Διαγόρας	48
2.	Βέροια	47
3.	Μακεδονικός	44
4.	Λεβαδειακός	41
5.	Καβάλα	39
6.	Αθηναϊκός	39
7.	Τρίκαλα	38
8.	Καστοριά	38
9.	Ατρόμητος	38
10.	Πιερικός	37
11.	Αιγάλεω	37
12.	Κιλκισιακός	37
13.	Παναιτωλικός	37
14.	Προοδευτική	37
15.	Ιωνικός	37
16.	Αχαρναϊκός	36
17.	Εδεσσαϊκός	36
18.	Αιολικός	33
19.	Νάουσα	31
20.	Αστέρας	28

* Νάουσα και Αιολικός έχουν έναν αγώνα λιγότερο

Ο ΜΕΛΕΤΙΑΔΗΣ ΣΤΟ ΜΠΑΣΚΕΤ

Την πρώτη μεγάλη επιτυχία σημείωσε το Διοικητικό Συμβούλιο του «Φιλίππου» Βέροιας προσλαμβάνοντας για το τμήμα Μπάσκετ τον εξαίρετο προπονητή κ. Αλέκο Μελετιάδη, ο οποίος πέρυσι οδήγησε την συνώνυμη ομάδα της Θεσσαλονίκης στην Α2 κατηγορία.

Ετσι η Διοίκηση του «Φιλίππου» τώρα θα ρίξει το βάρος της στις μεταγραφές ικανών παικτών ώστε η ομάδα να ενισχυθεί ενόψει του δύσκολου πρωταθλήματος της Β' Εθνικής.

Σύμφωνα με πληροφορίες μας ο «Φίλιππος» βρίσκεται κοντά στην απόκτηση γνωστών και ικανών παικτών.

Βέροια
ΕΒΔΟΜΑΔΙΑΙΑ ΕΦΗΜΕΡΙΔΑ ΤΟΥ ΝΟΜΟΥ ΗΜΑΘΙΑΣ
Ετος Ιδρύσεως 1972
ΙΔΙΟΚΤΗΣΙΑ — ΕΚΔΟΣΗ
Γ. ΚΑΛΟΓΗΡΟΥ
Α. ΚΑΛΟΓΗΡΟΥ
Διευθυντής συντάξεως:
ΓΙΩΡΓΟΣ Ι. ΚΑΛΟΓΗΡΟΥ
Κονίτσης 26 — Βέροια
ΓΡΑΦΕΙΑ: Μητροπόλεως 38
591 00 Βέροια Τηλ. 62.484
Υπεύθυνος Τυπογραφείου
Σ. Ε. ΒΑΓΟΥΡΑΣ
Ιωνος Δραγούμη 14
Τηλ. 23-242 — 25-019
Εδεσσα
ΣΥΝΔΡΟΜΕΣ ΕΤΗΣΙΕΣ
Εσωτερικού
Εξωτερικού (αεροπορικώς)
Ιδιωτών Δρχ. 1000
Οργανισμών,
Δήμων, Κοινοτήτων,
Τραπεζών, Εταιριών 3.000
Αμερικής δολλάρια 25
Γερμανίας μάρκα 40
Αυστραλίας δολλάρια 25
Εμβάσματα, επιταγές εισπράξεις
Εμμαν. Καλογήρου
Μητροπόλεως 38 — Βέροια
★ Χειρόγραφα δημοσιευόμενα ή μη δεν επιστρέφονται.

μικρες ΑΓΓΕΛΙΕΣ

— ΕΝΟΙΚΙΑΖΕΤΑΙ γραφείο 30 τ.μ. στην οδό Μαλακούση 10 (Πλατ. Αγ. Αντωνίου) στον 1ο όροφο.
Πληροφ. τηλ. 25025 — 24516.

ΠΩΛΕΙΤΑΙ διαμέρισμα σε πολυκατοικία ειδικής κατασκευής 106 τ.μ. στην οδό Μητηλέκα αρ. 20 (Πλ. Μ. Μπότσαρη) Βέροια.
Πληρ. τηλ. (031) 742606 Θεσσαλονίκης.

ΛΙΤΟΧΩΡΟ: Πωλούνται παραδοσιακά διαμερίσματα των 50 έως 80 τ.μ. πολυτελούς κατασκευής στις πλαγιές του Ολύμπου. Συνδυάζουν βουνό και θάλασσα. Θέα πανοραμική.
Πληροφ. τηλ. (0352) — 82336 — 82650.

ΑΝΑΚΟΙΝΩΣΗ ΣΥΛΛΟΓΟΥ ΑΡΓΥΡΟΧΡΥΣΟΧΟΩΝ ΒΕΡΟΙΑΣ

Η Γενική Συνέλευση των Αργυροχρυσοχόων Βέροιας αποφάσισε όπως παραμείνουν κλειστά τα Χρυσοχοεία λόγω θερινών διακοπών τις παρακάτω ημερομηνίες:

ΑΠΟ 22)6 ΜΕΧΡΙ 5)7)86
- Παναγιωτίδης Σάββας
- Αντωνιάδης Κυριάκος
- Γαβριηλίδης Χαράλαμπος
- Γιαμάς Παναγιώτης
- Πουλίδης Βασίλειος
- Τρονίδης Ιωάννης
- Μπεκιαρίδης Κων)νος

ΑΠΟ 7)7 ΜΕΧΡΙ 20)7)86
- Δαβόρας Οκτάβιος
- Κολτσακίδης Ιωάννης
- Λαφάρας Δημήτριος
- Ντόκας Νικόλαος
- Τρονίδης Αγγελος
- Φιλόσογλου Σπύλιος
- Φλώκας Παναγιώτης
- Αφοί Πελεκίδη

ΤΑΠΗΤΟΚΑΘΑΡΙΣΤΗΡΙΑ ΒΕΡΟΙΑΣ
ΟΡΓΑΝΩΣΗ — ΣΥΝΕΠΕΙΑ — ΑΣΦΑΛΕΙΑ
ΤΕΛΕΙΟ ΣΤΕΓΝΟ ΚΑΘΑΡΙΣΜΑ
σε ΧΑΛΙΑ — ΜΟΚΕΤΤΕΣ — ΦΛΟΚΑΤΕΣ
Παραλαβή — Παράδοση σπίτι σας
ΥΠΕΥΘΥΝΟ ΕΠΙ ΤΟΠΟΥ ΚΑΘΑΡΙΣΜΑ
ΕΠΙΠΛΩΝ — ΜΟΚΕΤΤΩΝ
ΕΡΓΑΣΤ: Μ. ΜΠΟΤΣΑΡΗ 5 — ΒΕΡΟΙΑ
ΤΗΛ. 0331 22.525 — 29.346

ΠΡΑΚΤΟΡΕΙΑ ΚΑΛΟΓΗΡΟΥ: Εγγύηση για το ταξίδι σας

Οι αριστούχοι των Γυμνασίων Βέροιας

ΣΥΝΕΧΕΙΑ απ' την 1η ΣΕΛ.

Πάτρας Ιω. του Κ. 19 2)12
Στεφανίδου Θε. του Χ. 19 1)12
Τασιούλη Ζωή του Δ. 19 1)12
Τρουλού Ασ. του Σ. 19 1)12
Κανελλόπουλος Δ. του Π. 19
Κλήμη Σοφ. του Δ. 19
Κυδεντίδης Γε. του Ε. 19
Μπονάνου Βα. του Χ. 19
Χειμωνίδου Ολ. του Π. 19
Κάντας Κων. του Θ. 18 11)12
Παρασκευοπούλου Γ. του Κ. 18 11)12
Γαλανούδης Νι. του Σ. 18 10)12
Δαμιανίδου Σο. του Α. 18 10)12
Ινιζεβίδου Κυ. του Σ. 18 10)12
Τσιομήτρος Ι. του Α. 18 9)12
Ζήκου Ευ. του Ι. 18 8)12
Μιχαηλίδου Κυ. του Ι. 18 8)12
Πυλίτσης Αλ. του Η. 18 8)12
Καπαγερίδης Στ. του Β. 18 7)12
Μπαλτζής Γε. του Β. 18 7)12
Τύπος Θωμάς του Κ. 18 7)12
Ιατροπούλου Ολ. του Β. 18 6)12
Κώστογλου Βα. του Αι. 18 6)12
Μανωλής Αθ. του Δ. 18 6)12

Γ' ΤΑΞΗ

Ιωαννίδου Ευ. του Γ. 19 12)13
Λιολιοπούλου Φε. του Φ. 19 12)13
Ιγνατιάδου Μα. του Ε. 19 11)13
Κούγια Αδαμ. του Σ. 19 10)13
Μπασμπανά Ερ. του Γ. 19 10)13
Οικονόμου Μα. του Σ. 19 10)13
Γαβριηλίδης Μι. του Θ. 19 9)13
Μπαμπζέλη Σαρ. του Α. 19 9)13
Βλάχος Δημ. του Β. 19 8)13
Νάτσιου Αι. του Γρ. 19 8)13
Παπαγιαννούλη Α. του Δ. 19 8)13
Αξούριστου Χα. του Δ. 19 7)13
Ζιάμου Θε. του Θ. 19 7)13
Βάρδας Χρ. του Τ. 19 6)13
Παπαδόπουλος Χρ. του Μ. 19 6)13
Αγγελής Βασ. του Χ. 19 5)13
Αρβανιτίδου Ελ. του Σ. 19 5)13
Καραμανέας Χ. του Ε. 19 5)13
Παπαχαραλάμπους Ε. του Ν. 19 5)13
Τσέος Χρ. του Α. 19 5)13
Χρυσαφούδης Χρ. του Δ. 19 4)13
Ζησέκας Γε. του Ε. 19 3)13
Σιδηρόπουλος Μι. του Ν. 19 3)13
Χ''Σώμου Φλ. του Κ. 19 3)13
Αλεξιάδης Αν. του Γ. 19 2)13
Κάγιας Αντ. του Γ. 19 2)13
Σαρηβαλάση Ιο. του Β. 19 2)13
Μουρατίδου Σο του Χ. 19 1)13
Παπαδόπουλος Ν. του Λ. 19 1)13
Πολυχρονιάδου Χ του Θ. 19 1)13
Καρασαββίδου Μ. του Α. 19
Γιαννιώτη Σο. του Ν. 18 12)13
Φαρσαρώτου Φω. του Α. 18 12)13
Κριαρά Ελισ. του Σ. 18 11)13
Μπιάλας Εμ. του Π. 18 11)13
Καζαμπάκα Μ. του Ε. 18 10)13
Νουσιόπουλος Δ. του Γ. 18 10)13
Σαζακλίδου Π. του Γ. 18 10)13
Κωσπής Εμ. του Γ. 18 9)13
Χ''Γαβριήλ Α. του Ε. 18 9)13
Αστηρακοπούλου Π. του Δ. 18 8)13
Ταχτσίδης Νι. του Κ. 18 8)13
Χ''Παρασίδης Α. του Ι. 18 8)13
Ηλιάδου Αν. του Ν. 18 7)13
Κολίτσα Αικ. του Δ. 18 7)13
Σιουραντάνης Ν. του Γ. 18 7)12
Τσιλάκου Ευ. του Β. 18 6)12

5ο ΓΥΜΝΑΣΙΟ

Α' ΤΑΞΗ

Μπεκιαρίδης Ν. του Κ. 19 6)11
Κίζος Θεόφ. του Σ. 19 5)11
Μαραντίδου Στ. του Ε. 19 2)11
Χιονίδου Ειρ. του Λ. 19 2)11
Βήχου Αλεξ. του Α. 19
Ορφανίδης Αντ. του Λ. 19
Βαλεκάρδα Αν. του Σ. 18 9)11
Ζιώγαλα Ευαγ. του Ι. 18 8)11
Τσιτιρίδης Χρ. του Π. 18 7)11
Παυλίδου Μαν. του Ι. 18 6)11
Τριανταφυλλίδου Ελ. του Θ. 18 6)11

Β' ΤΑΞΗ

Τσαπραντζή Κ. του Β. 19 10)14
Βασιλειάδου Χρ. του Γ. 19 6)14
Ματσιλοπούλου Χα. του Α. 19 6)14
Στεργίου Νεκτ. του Δ. 19 6)14
Κίζος Αθ. του Σ. 19 4)14
Αγγελάκη Ευαγ. του Χ. 19 3)14
Παπαγιάννη Μαρ. του Ε. 19 3)14
Σαραφίδης Θεοδ. του Α. 19 1)14
Κυριακίδου Κυρ. του Σ. 19
Καραβασιλειάδου Σουμ. του Κ. 18 13)14
Ζαμπελάκης Δημ. του Π. 18 12) 14
Νυβάκη Φωτ. του Α. 18 11)14
Καλπακίδης Ιω. του Γ. 18 10)14
Σκράπα Αγγελ. του Δ. 18 10)14
Τσέκα Χρυσ. του Α. 18 9)14
Σιδηροπούλου Στ. του Π. 18 8)14

Γ' ΤΑΞΗ

Τζίνας Αλέξ. του Σ. 19 8)15
Χιονίδης Ευθ. του Π. 19 6)15
Θεοδωρίδου Ανθ. του Α. 19 5)15
Χατσιούλης Θεόδ. του Μ. 19 5)15
Ζιούρα Κυρ. του Χ. 19 4)15
Συροπούλου Ιω. του Δ. 19 4)15
Μορφίδης Παντ. του Ι. 19 2)15
Παγούνη Αννα του Γ. 19 2)15
Μήτσα Λουκ. του Α. 19
Παναγιωτίδης Π. του Σ. 18 14)15
Φουρνιάδης Π. του Χ. 18 14)15
Βρανά Σταυρ. του Α. 18 13)15
Τσοπάνογλου Πα. του Κ. 18 12)15
Μανωλίδου Χαρ. του Π. 18 8)15

6ο ΓΥΜΝΑΣΙΟ

Α' ΤΑΞΗ

Δάμπσιου Καλ. του Γ.. 19 7)11
Περηφανοπούλου Ρο. του Α. 19 7)11
Δάμπσιου Κων. του Α. 19 5)11
Δήμου Μιλτ. του Δ. 19 3)11
Μπουντζόλα Ιφ. του Ε. 19 3)11
Τσακιρίδης Κων. του Χ. 19 1)11
Βασίλτση Ευα. του Δ. 19
Βασίλτση Ευα. του Γ. 18 8)11
Γκουντάρα Αικ. του Γ. 18 7)11
Ραφτόπουλος Θω. του Γ. 18 6)11

Β' ΤΑΞΗ

Γιουρούκη Στ. του Α. 19 3)13
Πραπαβέση Ελ. του Κ. 19 3)13
Τεμιρτζόγλου Β. του Χ. 19 3)13
Ελευθεριάδης Θ. του Υ. 19 2)13
Κύρπσος Ιωάν. του Σ. 19
Ραφτοπούλου Μαρ. του Γ. 18 11) 13
Δημητριάδου Σπ. του Α. 18 10)13

Γ' ΤΑΞΗ

Γιαννοπούλου Αθ. του Η. 19 7)14
Πέιου Βασ. του Γ. 19 7)14
Σαραφόπουλος Απ. του Σ. 19 6)14
Γιαζιτζίδου Κα. του Β. 19 3)14
Κουϊμκόγλου Ει. του Κ. 19 3)14
Μονοσπιταλή Αλ. του Α. 19 3)14
Ράλλη Αλεξ. του Β. 19 2)14
Χ''Παναγιωτίδης Αλ. του Δ. 19 1)14
Δάμπσιου Μα. του Γ. 18 13)14
Σιαρένου Αικ. του Α. 18 10)14
Σπογιάννου Μαρ. του Γ. 18 9)14
Δήμου Ζουμ. του Δ. 18 8)14
Κων)νίδου Ανα. του Χ. 18 8)14
Μπέσνα Ειρ. του Γ. 18 7)14
Πέιου Ειρ. του Ι.. 18 7)14

ΔΙΑΜΑΡΤΥΡΙΑ ΤΟΥ ΕΠΙΜΕΛΗΤΗΡΙΟΥ ΒΕΡΟΙΑΣ

ΣΥΝΕΧΕΙΑ απ' την 1η ΣΕΛ.

Νομού Ημαθίας, ενός Νομού πρωτοπόρου στις εξαγωγές και ιδιαίτερα ευαίσθητου σε ότι αφορούν αυτές, σας παρακαλούμε για την τροποίηση της απόφασης αυτής, έτσι ώστε τουλάχιστον να έχει εφαρμογή μόνο για εξαγωγές που πραγματοποιούνται μετά την 9 Ιουνίου 1986».

ΑΛΛΑΓΗ ΗΜΕΡΟΜΗΝΙΑΣ

Ανακοινώνεται ότι η ΝΕ Ημαθίας της Ν.Δ. συνεχίζει την οικονομική εξόρμηση που λήγει την 30η Ιουνίου και κατά το Β' εξάμηνο του 1986.

Η παράταση γίνεται για τεχνικούς λόγους και οι αριθμοί των κουπονιών συνδυάζονται πλέον με την κλήρωση του Λαϊκού Λαχείου της 15 Δεκεμβρίου 1986.

Μίλησε ο κ. Σαχίνης στη Βέροια

Για τις πολιτικές εξελίξεις, το μέτωπο της αριστεράς και τις δημοτικές εκλογές μίλησε ο βουλευτής και μέλος της Κ.Ε. του ΚΚΕ κ. Δημ. Σαχίνης σε ανοιχτή συγκέντρωση που πραγματοποιήθηκε στο πάρκο της Ελιάς Βέροιας το περασμένο Σάββατο.

Ο ομιλητής στην αρχή αναφέρθηκε στην πολιτική του ΠΑΣΟΚ τονίζοντας ότι αυτή συμφωνεί με εκείνη της «Νέας Δημοκρατίας» και στη συνέχεια στο μέτωπο της αριστεράς και στις Δημοτικές εκλογές, υπογραμμίζοντας, ανάμεσα στα άλλα, ότι η αυτοδυναμία του ΠΑΣΟΚ εξυπηρετεί το παιχνίδι του δικομματισμού και ότι στις δημοτικές εκλογές είναι δυνατή η συμπαράταξη όλων των αριστερών και προοδευτικών δυνάμεων.

Ο κ. Σαχίνης κάλεσε όλους τους αριστερούς και προοδευτικούς που ανήκουν στο ΠΑΣΟΚ να συσπειρωθούν στο ΚΚΕ προτείνοντας τους να δουν τα σημεία που τους ενώνουν και όχι αυτά που τους χωρίζουν.

Σε μπαρ της Βέροιας

Σερβιτόρα επιδίδονταν σε ερωτικές πράξεις

Σε ερωτικές πράξεις με πελάτη του επί της οδού Σταδίου 65 Καφέ—Μπαρ κατελήφθη να επιδίδεται η σερβιτόρα του καταστήματος Α.Β. του Δ., 26 χρόνων, κάτοικος Βέροιας, και παραπέμφθηκε στον εισαγγελέα μαζί με τον ιδιοκτήτη του Μπαρ Σ.Κ. του Π. 41 χρόνων, και το σερβιτόρο Σ. Κ. του Ν. 28 χρόνων, κατοίκους Βέροιας.

Το «αδίκημα» διαπράχθηκε σε ιδιαίτερο χώρο του μαγαζιού, η επ' αυτοφώρω δε βεβαίωση του έγινε ύστερα από αιφνιδιαστικό έλεγχο που διενήργησαν τη νύχτα της 15ης Ιουνίου αστυνομικοί του Τμήματος Ασφαλείας Βέροιας.

Οι δυο παραπεμφθέντες άνδρες κατηγορούνται ότι για κερδοσκοπικούς λόγους διευκόλυναν την παραπάνω σερβιτόρα σε «αλλότρια ακολασία» και την προήγαγαν σε πορνεία.

ΙΔ ΙΟΡΔΑΝΙΔΗΣ

ΙΟΡΔΑΝΙΔΗΣ

Κοντά σας και το καλοκαίρι με είδη εξοχής και θαλάσσης...

- Πολυθρόνες εξοχής.
- Ομπρέλλες θαλάσσης.
- Τραπέζια εξοχής.
- Βατραχοπέδιλα.
- Μάσκες κολύμβησης.
- Αντιηλιακά.

ΑΘΛΗΤΙΣΜΟΣ

Γράφει ο Βασίλης Βόλκος

Γλυκιά ισοπαλία και

Επάνοδος της «Βέροιας» στην Α' Εθνική

Στο γνώριμο, απ' τα παλιά, χώρο της Α' εθνικής κατηγορίας επανέρχεται η «Βέροια» ύστερα από αρκετά καρδιοχτύπια και αγωνία που εντάθηκαν την τελευταία κυρίως περίοδο του πρωταθλήματος.

Η τρίτη στη συνέχεια ισοπαλία της τοπικής μας ομάδας ήταν η πιο γλυκιά αφού της εξασφάλισε το στόχο της και την άνοδό της στο χώρο των μεγάλων ομάδων της χώρας.

Το 0—0 με την Καστοριά έγινε ύστερα από ένα μέτριο γενικά παιχνίδι στη διαμόρφωση του οποίου συνέβαλε και η αδιάφορη βαθμολογικά θέση της γηπεδούχου.

Οι παίκτες της «Βέροιας» αρκετά ψύχραιμοι και σοβαροί δεν άφησαν και πολλά περιθώρια ανησυχίας. Είχαν μάλιστα ορισμένα διαστήματα που ήλεγχαν απόλυτα το παιχνίδι. Φυσικά δεν έγιναν σπουδαίες φάσεις και ο αγώνας θα μπορούσε κανείς να πει πως, μάλλον είχε φιλικό χαρακτήρα. Το αποτέλεσμα βέβαια ικανοποίησε και τις δυο ομάδες, το παιχνίδι όμως απογοήτευσε τους φιλάθλους.

Το θέαμα που πρόσφεραν οι 22 παίκτες κάθε άλλο παρά... γοήτευε! Ομως δεν πρέπει να ξεχνάμε ότι ήταν το τελευταίο παιχνίδι του πρωταθλήματος κι ακόμα ότι έγινε κάτω από αρκετή ζέστη.

Πάντως η απόδοση των παικτών της «Βέροιας» ήταν στα ίδια επίπεδα.

Ούτε για διακριθέντες μπορούμε να μιλήσουμε ούτε για υστερήσαντες. Μια μόνο εξαίρεση αξίζει να σημειωθεί. Η απόδοση του νεαρού Σπυριδωνίδη και οι προοπτικές περαιτέρω προόδου του. Πράγμα εξαιρετικά ενθαρρυντικό και για τον παίκτη και για τη «Βέροια».

«ΒΕΡΟΙΑ»: Αμανατίδης, Χ''Αθανασίου, Σιαπανίδης, Μαραγκός, Κατσώνης, Σπυριδωνίδης, Βαχουφάρης (80' Βεζύρης), Τερζόπουλος, Τσαλουχίδης, Αντωνίου, Καλτσάς (85' Μελετίδης).

ΑΓΩΝΕΣ ΒΟΛΛΕΥ ΣΤΟ ΝΟΜΟ ΜΑΣ

Αρχίζουν σήμερα Παρασκευή οι Πανελλήνιοι αγώνες βόλλεϋ κατηγορίας παίδων (Βέροια) και εφήβων στην Νάουσα.

Το πρόγραμμα των αγώνων κατηγορίας παίδων που θα γίνουν στην Βέροια (Β' όμιλος) έχει ως εξής:

Παρασκευή: 20.6.86
Ωρα 16.00 Μ. ΑΛΕΞΑΝΔΡΟΣ ΓΙΑΝ. — Μ. ΑΛΕΞΑΝΔΡΟΣ Θ.
Ωρα 18.00 ΑΡΗΣ ΘΕΣ. — Γ.Σ. ΒΟΛΟΥ

Σάββατο 21.6.86
Ωρα 16.00 Γ.Σ. ΒΟΛΟΥ — Μ. ΑΛΕΞΑΝΔΡΟΣ ΘΕΣ.
Ωρα 18.00 Μ. ΑΛΕΞΑΝΔΡΟΣ ΓΙΑΝ. — ΑΡΗΣ ΘΕΣ.

Κυριακή 22.6.86
ΩΡΑ 16.00 Γ.Σ. ΒΟΛΟΥ — Μ. ΑΛΕΞΑΝΔΡΟΣ ΓΙΑΝ.
Ωρα 18.00 Μ. ΑΛΕΞΑΝΔΡΟΣ ΘΕΣ. — ΑΡΗΣ ΘΕΣ.

Το πρόγραμμα της κατηγορίας εφήβων που γίνεται στην Νάουσα είναι:

Παρασκευή 17.30 μ.μ. Α.Ο Ορεστιάδας — ΞΑΝΘΗ
Ρεπό Ε.Α. Λαρίσης.
Σάββατο 17.30 μ.μ. Ε.Α. Λαρίσης — Α.Ο. Ορεστιάδας
Ρεπό ΞΑΝΘΗ
Κυριακή 17.30 μ.μ. ΞΑΝΘΗ — Ε.Α. Λαρίσης.
Ρεπό Α.Ο. Ορεστιάδας.

Για πάντα στην Α' Εθνική

Χαμός έγινε με το σφύριγμα της λήξης του αγώνα Καστοριάς — «Βέροιας».

Οι φίλαθλοι — εκδρομείς της Βέροιας μπήκαν στο γήπεδο και σήκωσαν στους ώμους τους θριαμβευτές παίκτες που ύστερα από εννέα ολόκληρα χρόνια οδήγησαν τη Βέροια στην Α' εθνική.

Στ' αποδυτήρια τα πράγματα ήταν ακόμα πιό χαρούμενα. Παίκτες και παράγοντες αλληλοαγκαλιάζονταν με δάκρυα χαράς και συγκίνησης.

Ετσι ύστερα από προσπάθειες και θυσίες 11 ολόκληρων μηνών οι κόποι δεν πήγαν χαμένοι και αυτό γιατί όλα έγιναν με προγραμματισμό και σοβαρότητα.

Αρχίζοντας από την Διοίκηση η οποία πήρε την ομάδα την πρώτη χρονιά από το χείλος του υποβιβασμού και την έσωσε.

Την επόμενη χρονιά, βάση σχεδιασμών και κυρίως προγραμματισμού, την οδήγησε στην Α' εθνική.

Το Δ.Σ. τολμηρό και κυρίως με πίστη γι' αυτό που κάνει, προχώρησε στην πρώτη μεγάλη επιτυχία με την πρόσληψη του καλύτερου σήμερα έλληνα προπονητή του κ. Τέλη Μπατάκη.

Δεύτερο σωστό βήμα οι μεταγραφές. Εκανε μεταγραφές της τάξης των 15 εκατ. δρχ. οι οποίες βοήθησαν πολύ.

Διοργάνωσε τρεις κληρώσεις και με την συμπαράσταση του φίλαθλου κόσμου είχε αρκετά έσοδα. Οι παίκτες δεν είχαν ποτέ οικονομικό πρόβλημα. Δεν τους έλλειψε τίποτα.

Ο προπονητής κ. Μπατάκης δικαίωσε τόσο το Δ.Σ. που τον προσέλαβε όσο και τον κόσμο που πίστεψε στις ικανότητές του. Ο προπονητής της «Βέροιας» δούλεψε σκληρά δούλεψε με πρόγραμμα φανταστικό. Ολοι δούλεψαν ρολόι και ποτέ δεν έπαψε να προσπαθεί. Σίγουρα είναι ο καλύτερος προπονητής που πέρασε από τη «Βέροια».

Δεν θα πρέπει όμως ν' αγνοήσουμε τους δυο στενούς συνεργάτες του κ. Μπατάκη. Είναι ο γυμναστής Μιχ. Ναΐσιας που κράτησε σε άριστη φυσική κατάσταση τους παίκτες σ' όλη την διάρκεια του πρωταθλήματος, και ο φυσιοθεραπευτής Γιάννης Παπαφωτίου που με την πείρα του και τις γνώσεις του συνέβαλε πάρα πολύ στην επιτυχία.

Από την πλευρά των παικτών μπορούμε να πούμε ότι όλοι πρόσφεραν, όλοι προσπάθησαν και πολλές φορές ξεπέρασαν τον εαυτό τους. Γιατί χωρίς θυσίες και σκληρή δουλειά δεν έρχονται οι επιτυχίες. Και οι παίκτες της Βέροιας, δούλεψαν με το παραπάνω.

Και ερχόμαστε τέλος στους φιλάθλους, οι οποίοι ήταν το μεγάλο όπλο για την μεγάλη επιτυχία.

Ο κόσμος στην αρχή του πρωταθλήματος δεν ήθελε να πιστέψει στους στόχους του Δ.Σ. για άνοδο στην Α' εθνική. Στην συνέχεια όμως όχι μόνο πίστεψε αλλά βοήθησε αφάνταστα (οικονομικά και ηθικά) την ομάδα.

Ο ίδιος ο κ. Μπατάκης με την πείρα του και τις γνώσεις του δάκρυσε όταν του ζητήθηκε να κρίνει τον κόσμο της Βέροιας. Αξίζει αυτή η πόλη να έχει ομάδα στην Α' εθνική, είπε.

Ετσι λοιπόν με την βοήθεια όλων το όνειρο έγινε πραγματικότητα και από την νέα περίοδο η «Βασίλισσα του Βορρά» θα παίζει στην Α' εθνική. Εμείς από την πλευρά μας πιστέψαμε στην ομάδα από την αρχή, γιατί βλέπαμε τον ζήλο των διοικούντων, τις γνώσεις του προπονητή, τις προσπάθειες και την θέληση των παικτών, και την αγάπη του κόσμου. Κάναμε όμως μια ευχή και πιστεύουμε ότι είναι ευχή εκατοντάδων άλλων.

Η Βέροια να μείνει για ΠΑΝΤΑ ΣΤΗΝ Α' ΕΘΝΙΚΗ, και να μην γίνουν τα λάθη του παρελθόντος.

Δημόσια Κεντρική Βιβλιοθήκη Βέροιας

ΠΑΡΑΣΚΕΥΗ

27 ΙΟΥΝΙΟΥ 1986

ΑΡΙΘ. ΦΥΛΛΟΥ 692

Τιμή Φύλλου Δρχ. 20

Βέροια

ΕΒΔΟΜΑΔΙΑΙΑ ΕΦΗΜΕΡΙΔΑ ΤΟΥ ΝΟΜΟΥ ΗΜΑΘΙΑΣ

Ταχυδρομικό τέλος πληρώθηκε

Αμφισβητούνται απ' τους καθηγητές

Οι πίνακες αξιολόγησης Γυμν)ρχών - Λυκειαρχών

Η Ενωση Λειτουργών Μέσης Εκπαίδευσης Ημαθίας, με αφορμή τη σύνταξη των πινάκων αξιολόγησης και επιλογής των διευθυντών Λυκείων και Γυμνασίων, με βάση των οποίων (πινάκων) θα γίνουν εξ υπαρχής οι τοποθετήσεις Λυκειαρχών και Γυμνασιαρχών σ' όλη τη Χώρα, εξέδωσε την παρακάτω ανακοίνωση:

«Το Δ. Συμβούλιο της ΕΛΜΕ επισημαίνει ότι η μη ύπαρξη διαφάνειας στις συνεδριάσεις του ΠΥΣΔΕ και η έλλειψη συγκεκριμένων κριτηρίων στην αξιολόγηση διευθυντών - υποδ ευθυντών, πράγμα που έχει επισημάνει το Δ.Σ. σε προηγούμενη συνεδρίασή του είχε σαν αποτέλεσμα την αμφισβήτηση από την πλευρά των συναδέλφων των πινάκων.

Η παρουσίαση στο ΠΥΣΔΕ του ανυπόγραφου κειμένου (τακτική συνηθισμένη του ΥΠΕΠΘ) που αναφέρεται στα σημεία αξιολόγησης την τελευταία στιγμή, δημιουργεί αμφιβολίες για την αντικειμενικότητα των πινάκων.

Το ΔΣ επισημαίνει την ευθύνη του ΠΥΣΔΕ γιατί μετά από το άτυπο και ανυπόγραφο αυτό έγγραφο κριτηρίων δεν ενημέρωσε τους συναδέλφους για τη συμπλήρωση νέου βιογραφικού σημειώματος που θα ήταν σύμφωνο με το παραπάνω έγγραφο.

Συνάδελφοι: Το ΔΣ είναι αντίθετο με τους πίνακες και ζητά από το υπουργείο να λάβει υπόψη του τις θέσεις και αρχές του κλάδου, οι οποίες διαμορφώθηκαν ήδη πριν από την ψήφιση του νόμου για το βαθμολόγιο.

Για το Δ.Σ.
Ο Πρόεδρος
ΧΑΛΚΙΔΗΣ ΜΙΧ.
Ο Γεν. Γραμματέας
ΤΣΙΜΟΥΡΑΣ ΔΗΜ.»

θεματα

Θεμιτό και αθέμιτο

Η προσπάθεια ή η πάλη αν θέλετε των Κομμάτων για την προώθηση και διάδοση των ιδεών τους με αντικειμενικό σκοπό τον προσεταιρισμό οπαδών ή ψηφοφόρων είναι μέσα στους κανόνες του πολιτικού παιγνιδιού.

Απ' την ίδια τη φύση τους οι Κομματικοί Οργανισμοί στοχεύουν στην αύξηση της δύναμής τους και είναι αυτονόητο, αλλά και θεμιτό, πως για την επίτευξη του στόχου αυτού χρειάζεται αγώνας μια και οι οπαδοί δεν χαρίζονται αλλά κερδίζονται.

Εκείνο που δεν είναι θεμιτό είναι κάτι άλλο.

Η χρήση, για την αύξηση της Κομματικής δύναμης, κάθε μέσου ανεξάρτητα αν βρίσκεται μέσα στα όρια του Νόμιμου, όπως αυτό καθορίζεται από την Πολιτεία με τους κανόνες δικαίου που θεσπίζονται από τα αρμόδια όργανά της.

Λένε π.χ. κάποιοι Κομματικοί παράγοντες:

Ο Νόμος για τις αφισσοκολλήσεις και τα πανό είναι ανελεύθερος και αντιδημοκρατικός. Και αγνοούν, κάτω απ' αυτή την υποκειμενική διαπίστωση, τις διατάξεις του, προβάλλοντας τα μηνύματά τους κατά το δοκούν και όπως οι ίδιοι θεωρούν ότι εξυπηρετούνται καλύτερα τα Κομματικά τους συμφέροντα.

Ομως που μπορεί να στηριχθεί μια τέτοια λογική και που μπορεί να οδηγήσει;

Είναι δυνατό να λειτουργήσει το Κράτος σαν μια συγκροτημένη κοινωνική μονάδα αν ο κάθε πολίτης του έχει το δικαίωμα από μόνος του να κρίνει την ορθότητα η μή των Νόμων και με βάση την κρίση του να τους αποδέχεται ή να τους απορρίπτει;

Δεν θα μοιάζει με ζούγκλα ένα τέτοιο κράτος;

Υπάρχει βέβαια δικαιολογία απ' την πλευρά αυτών που ακολουθούν την παραπάνω τακτική.

Στηρίζεται στην άποψη ότι το Κυβερνών Κόμμα, χρησιμοποιώντας για την προβολή των θέσεών του τα κρατικά μέσα μαζικής ενημέρωσης που έχει υπό τον έλεγχό του, βρίσκεται σε πλεονεκτική θέση έναντι των άλλων Κομμάτων.

Και δεν είναι καθόλου εύθραυστη μια τέτοια άποψη.

Ομως και έτσι αν έχουν τα πράγματα είναι άραγε ο σωστότερος τρόπος αντιμετώπισης της αδικίας η αυθαίρετη θέσπιση ίδιων κανόνων δικαίου, αντίθετων μ' αυτούς που η Βουλή και τα άλλα αρμόδια όργανα της Πολιτείας θεσπίζουν;

Δεν οδηγεί αυτό σε αναρχία και σε κατάλυση της έννομης τάξης;

Υπάρχουν, πρωτάντων σήμερα, χίλιοι δυο τρόποι να διαδίδουν τα Κόμματα τις θέσεις τους και τις αντιθέσεις τους. Και είναι σίγουρα προτιμότερο, για το κοινό πάντα καλό, να εντείνουν την πάλη τους για την κατάκτηση των δικαίων τους, μέσα από δρόμους νόμιμους, έστω κι αν οι ισχυρότεροι τους δεν χάνουν πάντα το ίδιο, παρά ν' ακολουθούν πορεία επικίνδυνη και για τα ίδια αλλά και για την Εθνική μας υπόσταση.

Γιώργος Καλογήρου

Ζητάει η Ομοσπονδία Αγροτικών Συλλόγων Ημαθίας

Κυβερνητική μέριμνα για τους αγρότες

Κυβερνητική μέριμνα για τους αγρότες που έπαθαν ζημιές απ' το ατύχημα του Τσέρνομπιλ ζητάει με υπόμνημά της προς το υπουργείο Γεωργίας και τη βουλή των Ελλήνων, η Ομοσπονδία Αγ. Συλλόγων Ημαθίας.

Το υπόμνημα της Ομοσπονδίας έχει ως εξής:

«Η Ομοσπονδία Αγροτικών Συλλόγων Ημαθίας, έχοντας γνώση των οικονομικών επιπτώσεων που προκάλεσε το πυρηνικό ατύχημα στο Τσερνομπιλ της Σοβιετικής Ενωσης, στα αγροτικά προϊόντα του νομού τις ανάλογες ανακοινώσεις της ΓΕΣΑΣΕ

ΖΗΤΑΕΙ από την Κυβέρνηση να μεριμνήσει ώστε σύντομα να εξασφαλίσει εκείνες τις αποζημιώσεις στα προϊόντα που έπαθαν ζημία και να συμπληρώσει έτσι το μειωμένο εισόδημα των αγροτών της Ημαθίας, ιδιαίτερα στα πρώιμα προϊόντα.

Η Ομοσπονδία μας είχε εκφράσει στις αρχές του Μάη με επανειλημένα τηλεγραφήματα προς κάθε αρμόδιο την έλλειψη σωστής πληροφόρισης τοσο προς το καταναλωτικό κοινό όσο και προς τους παραγωγούς.

Πιστεύουμε ότι η παρουσία του «ΔΗΜΟΚΡΙΤΟΥ» ήταν και είναι σημαντική, άν και επιθυμούσαμε μετρήσεις στα ίδια τα κτήματα, παρουσία τηλεόρασης.

Είναι ατυχές να προσπαθήσουμε να βρούμε υπεύθυνους σε ένα ατύχημα όπου κρίθηκε η ίδια η ΖΩΗ

Τέλος πιστεύουμε ότι σήμερα όσο ποτέ άλλοτε, φαίνεται η ανάγκη της σωστής Ενημέρωσης αλλά και διαφήμισης των Ελληνικών Αγροτικών Προϊόντων μέσα και έξω από την Ελλάδα.

Για το ΔΣ
Της Ομοσπονδίας Αγροτικών Συλλόγων Ημαθίας
Ο ΠΡΟΕΔΡΟΣ
ΣΙΔΕΡΗΣ ΣΑΒΒΑΣ
Ο Γ.. ΓΡΑΜΜΑΤΕΑΣ
ΚΑΡΑΓΙΑΝΝΗΣ ΝΙΚΟΣ»

Σημειώματα

Από την ιστορία των Βλάχων. Γ. Χ. ΧΙΟΝΙΔΗ

Στέλιου Σβαρνόπουλου

Ο Ιστορικός συγγραφέας της Βέροιας Γιώργος Χ. Χιονίδης μού δώρησε δυο αξιόλογες εργασίες του με ειδικό περιεχόμενο:

1) Δημοσιεύματα της Εταιρείας Μακεδονικών Σπουδών Γιώργου Χ. Χιονίδη.

«Οι αναμνήσεις του Γιώτη (Παναγιώτη) Ναούμ για τους βλάχους της Ηπείρου και της Μακεδονίας στη διάρκεια του 19ου αιώνα και για την επανάσταση του 1878 στη Μακεδονία»

Είναι ανάτυπο εκ του ΚΔ' τόμου των «ΜΑΚΕΔΟΝΙΚΩΝ» και πρωτοτυπώθηκε στη Θεσσαλονίκη το 1984

Πρόκειται για ένα χειρόγραφο με τον τίτλο «οι αναμνήσεις από την ταλαιπωρημένη ζωή των βλάχων» και γράφτηκε (στη Ρουμανική γλώσσα) από τον βλάχο Γιώτη (Παναγιώτη) Ναούμ στα 80 χρόνια του το 1954.

Ο συγγραφέας είναι γεννημένος στη Βέροια το 1874 και σε ηλικία 46 χρόνων το 1920 έφυγε

ΣΥΝΕΧΕΙΑ στή 2η ΣΕΛ.

Στα Λύκεια της Βέροιας

167 αριστούχοι σε σύνολο 1.357 μαθητών

Πρώτο σε ποσοστό επιτυχίας το 4ο Λύκειο — Τρεις εικοσάρηδες.

Σε σύνολο 1.357 μαθητών και μαθητριών που φοίτησαν στις δυο πρώτες τάξεις (το Τεχνικό και Επαγγελματικό Λύκειο έχει και αριστούχους της τρίτης τάξης) των 6 Λυκείων της Βέροιας κατά τη σχολική χρονιά 1985—86, οι 167 (ποσοστό 12,30ο)ο) συγκέντρωσαν γενική βαθμολογία άνω του 18,5 και χαρακτηρίστηκαν αριστούχοι.

Το μεγαλύτερο ποσοστό αριστούχων το έχει το 4ο Λύκειο με 18,86 ο)ο και ακολουθούν το 3ο με 18,30 ο)ο, το 1ο με 13,15 ο)ο, το Πολυκλαδικό με 12,86 ο)ο, το 2ο με 11.02 ο)ο και το Τεχν. Επαγγελμ. με 0,21 ο)ο.

3 ΕΙΚΟΣΑΡΗΔΕΣ

Τρεις μαθητές, ανάμεσα στους 1.357 συγκέντρωσαν γενική βαθμολογία 20.

Οι εικοσάρηδες μαθητές είναι οι εξής:

— Αρίζος Σπύργιος του Δημ. της Α' τάξης του 4ου Λυκείου.

— Γκαϊταπζή Χρυσάνθη του Γεωργ., της Α' τάξης του Πολυκλαδικού.

— Παπαδόπουλος Αθανάσ. του Ιωάν της Β' τάξης του Πολυκλαδικού.

ΟΙ ΑΡΙΣΤΟΥΧΟΙ

Οι αριστούχοι κατά Σχολείο και τάξη είναι οι εξής:

1ο ΛΥΚΕΙΟ

ΤΑΞΗ Α'

Σολόκογλου Αν. του Ι. 19 7)10
Ζήση Φωτ. του Κ. 19 6)10
Λαθήρα Χρ. του Β. 19 4)10
Τερτιβανίδης Κ. του Ε. 19 3)10
Καρρά Ελ. του Δ. 19
Μ λτσανίδου Π. του Ν. 18 9)10
Σαββαίδου Αν. του Σ. 18 9)10
Μιχαηλίδου Ελ. του Ι. 18 8)10
Ψιψίκα Αικ. του Α. 18 7)9
Σφολόγη Ζωή του Δ. 18 6)10

2ο ΛΥΚΕΙΟ

ΤΑΞΗ Α'

Μπαλάρης Β. του Α. 19 9)10
Μαντρατζής Παν του Ι. 19 8)10
Λοκμανίδης Ιορ. του Ν. 19 3)10
Σαββίδου Ελ. του Δ. 19 2)10
Τάτσακας Αθ. του Α. 18 6)10
Τσίλη Αικ. του Α. 18 6)10

ΤΑΞΗ Β'

Ράπτη Δημ. του Π. 19 11)12
Γιάγκογλου Φλ. του Π. 19 5)12
Λαφαζάνη Μαρ. του Δ. 19 4)12
Καβλατζής Παντ. του Π. 19 2)12
Μπουλάκη Ελ. του Σ. 18 11)12
Πετρομελίδης Β. του Θ. 18 11)12
Νάτσιου Μαρ. του Κ. 18 9)12
Σιδηροπούλου Μ. του Α. 18 8)12
Τσόγκας Γε του Ο. 18 6)12

3ο ΛΥΚΕΙΟ

ΤΑΞΗ Α'

Ζιάμος Γ. του Θ. 19 7)10
Κασαμπαλή Κ. του Δ. 19 7)10
Κύτσαλης Αθ. του Η. 19 7)10
Πανταζής Εμ. του Ι. 19 5)10
Γριτσιώτα Αγ. του Μ. 19 3)10
Χαϊδούλη Μ. του Α. 19 3)10
Τριγγώνη Αλ. του Σ. 19 1)9
Καβαργύρης Εμ. του Α. 18 9)10
Κοτίδου Μαρ. του Α. 18 9)10
Λιλιόπουλος Χρ. του Ι. 18 9)10
Παλαμούτη Μαρ. του Κ. 18 9)10
Μανωλίδου Αννα του Δ. 18 8)10
Καραμπεΐδου Χρ. του Π. 18 7)10
Παπαγιάννης Ι. του Σ. 18 6)10
Πιπύρου Στ. του Θ. 18 6)10
Γούτα Σοφία του Ε. 18 5)10
Χατζηιωαννίδου Δ. του Α. 18 5)10
Χατζησάμου Δ. του Κ. 18 5)10

ΤΑΞΗ Β'

Μιχαηλίδης Ι. του Γ. 19 8)12
Τόλιου Ευαν. του Π. 19 7)12
Σταυρόπουλος Κ. του Σ. 19 3)12
Καπετάνου Μαρ. του Δ. 19 3)12
Σκοδράνης Στ. του Α. 19 3)12
Τζημηροπούλου Β. του Δ. 19 3)12
Δούλαλα Χάιδ. του Δ. 19 2)12
Κοτρίδης Ανδρ. του Ν. 19 2)12
Οικονομίδου Ερ. του Π. 19 2)12
Σταυρόπουλος Γ. του Θ. 19 2)12
Πουλίδου Δεσπ. του Ευ. 19 1)12
Τορομονλή Φωτ. του Β. 19 1)12
Νικολόπουλου Βιργ. του Γ. 19
Δούκα Αικ. του Ι. 18 11)12
Μπιζέτας Στ. του Δ. 18 11)12
Οικονόμου Ασπ. του Γ. 18 11)12
Αθανασιάδου Ξ. του Κ. 18 10)12
Αξούριστος Θ. του Δ. 18 10)12
Ανεσίδης Ευ του Δ. 18 9)12
Γκοτζαγιορίδου Π. του Γ. 18 8)12
Καλαϊτζής Θωμ. του Ν. 18 8)12

ΣΥΝΕΧΕΙΑ στην 4η ΣΕΛ

Η «ΒΕΡΟΙΑ»

Η «Βέροια» δεν θα κυκλοφορήσει την ερχόμενη εβδομάδα λόγω θερινών διακοπών.

Το επόμενο φύλλο μας θα κυκλοφορήσει κανονικά στις 11 Ιουλίου 1986.

σκεψεις και **ΓΝΩΜΕΣ** *του επταημερου*

Η ΕΠΕΚΤΑΣΗ ΤΟΥ ΑΓ. ΙΩΑΝΝΗ

Στην Ενοριακή Επιτροπή του Αγ. Ιωάννου έγινε σκέψη επέκτασης του Ναού προς τα εμπρός (προς την οδό Βενιζέλου) με σκοπό την αύξηση της χωρητικότητάς του.

Μια τέτοια όμως επέκταση σημαίνει κατάργηση του ελεύθερου χώρου που σήμερα βρίσκεται μπροστά από την Εκκλησία και φυσικά απώλεια της ομορφιάς, της άνεσης και του αέρα που προσφέρει το πρό του Ναού πλακόστρωτο με τα μαρμάρινα σκαλοπάτια του.

Σκόπιμο είναι οι αρμόδιοι της Εκκλησίας να δουν το θέμα με ιδιαίτερη προσοχή και αν θεωρήσουν απαραίτητη την αύξηση του εσωτερικού της χώρου να ψάξουν για άλλες λύσεις που δεν θα θίγουν τον ελεύθερο χώρο της πρόσοψης.

Αν η επέκταση γίνει προς την οδό Βενιζέλου και ο Ναός φτάσει στην οικοδομική γραμμή τι θα διαφέρει από τα δίπλα καταστήματα;

★ — ★

ΕΠΙΒΑΛΛΕΤΑΙ Η ΕΠΕΜΒΑΣΗ

Δίπλα ακριβώς από το ανακαινιζόμενο Δικαστικό μέγαρο, προς την πλευρά της Λέσχης Αξιωματικών, υπάρχει από μήνες εγκαταλειμένο ένα παλιό φορτηγό αυτοκίνητο.

Επειδή η περιοχή δεν προσφέρεται για νεκροταφείο αυτοκινήτων, μάλλον επιβάλλεται η επέμβαση κάποιας Αρχής για την απομάκρυνση του εγκαταλειμένου οχήματος.

— ★ —

ΠΑΙΔΙΚΗ ΧΑΡΑ Ή ΟΥΡΗΤΗΡΙΟ;

Το οικόπεδο που βρίσκεται στην γωνία των οδών Μ. Αλεξάνδρου και Βενιζέλου και που έφραξε ο Δήμος στρώνοντάς το και με άμμο για να παίζουν τα παιδιά, χρησιμοποιείται, όπως λένε οι γείτονες, περισσότερο σαν χώρος ουρητηρίων παρά σαν παιδική χαρά.

Ας δει το θέμα ο Δήμος.

Από την ιστορία των Βλάχων. Γ. Χ. ΧΙΟΝΙΔΗ

και εγκαταστάθηκε στη Ρουμανία όπου άσκησε στο Βουκουρέστι το επάγγελμα του καθηγητή της Μ. Εκπαιδεύσεως.

Το χειρόγραφο παρέδωσε ο Γ. Νασύμ στον βλάχο της Βέροιας Γ. Αδ. Καπρίνη και τελικά βρέθηκε στα χέρια της κόρης Γεωργίου Καπρίνη ανώτερης υπαλλήλου του Δήμου της Βέροιας.

Ουσιαστικά πρόκειται για ιστορικά σημειώματα (αναμνήσεις) από την ταλαιπωρημένη ζωή των βλάχων περιφερείας Βεροίας. Ο συγγραφέας υπήρξε ανιψιός από μητέρα του Δημήτρη Μπαδραλέξη και ανιψιός του Παύλου Μπαδραλέξη πρωταγωνιστού της επανάστασης του Κολινδρού του 1878 και αποτελεί χρονικό των βλάχων της Πίνδου που εγκαταστάθηκαν στο όρος Βέρμιο.

Περιέχει πολύτιμες πληροφορίες για το θέμα αυτό των βλάχων γνωστές λίγο - πολύ στους παλιούς και στους πιο νέους βλάχους που αναφέρονται με την στοματική παράδοση.

Το κύριο κείμενο των αναμνήσεων του Γιώτη Νβούμ είναι χωρισμένο σε ενότητες όπως 1) Οι Ρωσοτουρκικές σχέσεις στα 1806 — 1812. 2) Οι Γενίτσαροι 3) η επικυριαρχία του Αλή πασά των Ιωαννίνων. 4) Οι βλάχοι της Ηπείρου και οι δικές τους από τον Τεπελενλή 5) Η επίσκεψη του Αλή Πασά στη Γραμμοστα και η φυγή των βλάχων στην Μακεδονία. 6) Η συγκέντρωση των βλάχων τσελιγκάδων στην Αβδέλλα (1819) και η εγκατάστασή τους στη Μακεδονία. 7) Η άφιξη στην Κασσάνδρα - Ταξίδι των επικεφαλής στη Θεσσαλονίκη. Επίσκεψη στον διοικητή της πόλεως. 8) Η ζωή στη Χαλκιδική - Η συμμορία του κλέφτη καπετάνιου Καραμήτσου. 9) Αναχώρηση για τα Πορόια 10) Πάσχα στην Κασσάνδρα και επιστροφή στα Πορόια.

11) Το τέλος του Αλή Πασά και το σκόρπισμα των βλάχων της Ηπείρου, 12) Ο ξεσηκωμός του 1821 στη Νάουσα κ.ά. 13) Νέες μετακινήσεις των βλάχων κτηνοτρόφων, 14) Η οικογένεια του Γέρο Μπαδραλέξη και των άλλων τσελιγκάδων. 15) Η εκδίκαση των πταισμάτων από χριστιανό μουδίρη, 16) Η απληστία και το τέλος (1821) του κλέφτη Καραμήτσου, 17) Η μαζική εγκατάσταση (1822) των βλάχων στην περιοχή Βέροιας - Νάουσας. 18) Ο Γεώργιος Μπαδραλέξης γίνεται αρχιτσέλιγκας. 19) Η απονομή της δικαιοσύνης στους κτηνοτρόφους. 20) Τα Πανεπιστήμια Αθηνών και ο βασιλιάς Οθωνας, 21) Ο Δημήτριος Μπαδραλέξης και ο Αλβανός τσέλιγκας Αμπάζ αγάς.

Στο δεύτερο μέρος των αναμνήσεων αναφέρεται για την επανάσταση στον Κολινδρό και τη μάχη στους Αγίους Πάντες με την ειδική δράση των αδελφών Πέτρου και Παύλου που προετοιμάζονται στην Αθήνα για εθνικούς αγώνες, επιστρέφουν στο Σέλι και προπαγανδίζουν για τη «Μεγάλη Ιδέα». Η περιοχή Καλινδρού Ελευθεροχωρίου, οι διαμάχες στη Βαλκανική των Ελλήνων των Σέρβων και των Βουλγάρων Οι βλάχοι κτηνοτρόφοι εκμεταλλεύονται τα βοσκοτόπια των περιοχών της Βέροιας, Κατερίνης και των Γιαννιτσών, Προετοιμάζεται το κίνημα Ξεφορτώνεται οπλομός (στο Ελευθεροχώρι), Αρχίζει η επανάσταση, τα γεγονότα στο μοναστήρι των Αγίων Πάντων, Το άτυχο τέλος και η αναχώρηση για την Αθήνα. Η επιστροφή στη σκλαβωμένη Μακεδονία

Το όλο μελέτημα είναι γραμμένο με πλούσιο υλικό γραφτό και προφορικό και προκαλεί μεγάλο ενδιαφέρο όχι μόνο για τους βλάχους άμεσα αλλά και για όλους τους φίλους της Ιστορίας. Η ιστορία είναι μια και αδιαίρετη και γι' αυτό θα ανασύρει μνήμες από τους πιο παλιούς ζώντες βλάχους και μαθήματα για τους πιο νέους.

Στην αρχή αναφέρθηκα για δωρεά δυο βιβλίων η δεύτερη αποτελεί το ιστορικό της απελευθέρωσης της Βέροιας και της Νάουσας 1912 που αποτελεί ομιλία του συγγραφέα που τυπώθηκε οι κομψό τευχίδιο από τον Ρωταριανό Όμιλο Βεροίας.

Τέλος ευχαριστώ το συγγραφέα για την καταχώρισι ενός τραγουδιού μου που του υπαγόρεψα κι αναφέρεται στη γιορτή που κάνουν οι βλαχοπούλες τη Γκ' λάτα (... Αϊντι ταρνά ταρνά νινά...)

Στέλιος Σβαρνόπουλος

ΚΟΙΝΩΝΙΚΑ

ΕΥΧΑΡΙΣΤΗΡΙΟ

Ευχαριστούμε θερμά όλους εκείνους που με κάθε τρόπο μάς συμπαραστάθηκαν στο βαρύ μας πένθος, για το θάνατο του λατρευτού μας συζύγου, πατέρα, παππού και αδελφού:

ΣΟΦΟΚΛΗ ΛΙΜΝΙΩΤΗ

Η σύζυγος Βασιλεία, Τα παιδιά Αικατερίνη, Σοφία, Ιωάννης, Αλέκος, Αντώνης, Κώστας, Αθηνά, Ιουστίνη.
Ο αδελφός: Δημήτριος, Τα εγγόνια, Οι λοιποί συγγενείς

ΕΥΧΑΡΙΣΤΗΡΙΟ

Η Φιλόπτωχος Αδελφότης Κυριών Βέροιας ευχαριστεί:

— Τους Αφούς Χατζηδημητρίου για τη δωρεά 30.000 δρ. στη μνήμη της μητέρας τους Ελισάβετ Χατζηδημητρίου.

ΕΥΧΑΡΙΣΤΗΡΙΟ

Το Διοικητικό Συμβούλιο και οι Τρόφιμοι του Γηροκομείου Βεροίας ευχαριστούν:

— Τους κ.κ. Γεώργιο, Νικόλαο και Σοφοκλή Χοχλιούρο για τη δωρεά 3.000 δρχ. στη μνήμη του πατρός τους Σοφοκλή Λιμνιώτη

ΕΥΧΑΡΙΣΤΗΡΙΟ

Ο Όμιλος Προστασίας Παιδιού ευχαριστεί:

1) Την Κα Χρυσούλα Καραμήτρου για την δωρεά 3.000 δρχ. στη μνήμη του συζύγου της Στέργιου και των γονέων Δημητρίου και Ευφροσύνης Καραμήτρου.

2) Την οικογένεια Αριστοτέλη Σκούφια για τη δωρεά 5.000 δρχ. στη μνήμη του αδελφού τους και θείου Αθαν. Σκούφια.

ΕΥΧΑΡΙΣΤΗΡΙΟ

Το Λύκειο Ελληνίδων Βεροίας ευχαριστεί:

— Την κ. Γονοπούλου Ελένη για τη δωρεά 5.000 δρχ. στη μνήμη των αδελφών Πατμανίδη.

ΑΝΑΚΟΙΝΩΣΗ

Ο οδοντίατρος

ΔΗΜΗΤΡΙΟΣ ΑΡΙΖΟΣ

Κατά τους μήνες Ιούλιο και Αύγουστο θα εργάζεται μόνο πρωινά από 9—3 μ.μ.
Τα απογεύματα θα είναι κλειστά.
Σε περίπτωση ανάγκης τηλεφωνήστε στο 25.209

Μνημόσυνα

Την Κυριακή 29 Ιουνίου στον Ιερό Ναό Αγ. Αντωνίου Βεροίας τελούμε μνημόσυνο 40 ημερών για την ανάπαυση της ψυχής της αγαπημένης μας συζύγου, μητέρας και γιαγιάς

ΣΟΥΛΤΑΝΑΣ ΣΑΡΡΗ

Παρακαλούμε όλους τους συγγενείς και φίλους να έρθουν και να ενώσουν μαζί μας τις δεήσεις τους προς τον Ύψιστο.
Η δεξίωση θα γίνει στην οικία μας οδός Αγ. Αντωνίου 34.
Ο σύζυγος — Τα παιδιά της — Τα εγγόνια

Την Κυριακή 6 Ιουλίου στον Ιερό Ναό Αγ. Ιωάννου Βεροίας τελούμε μνημόσυνο 40 ημερών για την ανάπαυση της ψυχής του αγαπημένου μας συζύγου, πατέρα και αδελφού

ΓΕΩΡΓΙΟΥ ΓΙΟΒΑΝΟΠΟΥΛΟΥ

Παρακαλούμε όλους τους συγγενείς και φίλους να έρθουν και να ενώσουν μαζί μας τις δεήσεις τους προς τον Ύψιστο.
Η δεξίωση θα γίνει στην οικία μας, Παστέρ 7
Η σύζυγος — Τα παιδιά του — Τα αδέλφια του

Την Κυριακή 6 Ιουλίου στον Ιερό Ναό Αγίων Αναργύρων Βεροίας τελούμε 40ήμερο μνημόσυνο για την ανάπαυση της ψυχής του αγαπημένου μας συζύγου και πατέρα

ΝΙΚΟΛΑΟΥ ΔΟΥΛΓΕΡΙΔΗ

Παρακαλούμε όλους τους συγγενείς και φίλους να έρθουν και να ενώσουν μαζί μας τις δεήσεις τους προς τον Ύψιστο
Η δεξίωση θα γίνει στην αίθουσα της καφετερίας «Αθηναία» απέναντι από τον Ιερό Ναό Αγίων Αναργύρων.
Ιδιαίτερες προσκλήσεις δεν θα σταλούν.
Η σύζυγος — Τα τέκνα

Την Κυριακή 29 Ιουνίου 1986 στον Ιερό Ναό Αγ. Αναργύρων Βεροίας τελούμε ετήσιο μνημόσυνο για την ανάπαυση της ψυχής του αγαπημένου μας συζύγου πατέρα και αδελφού

ΒΑΣΙΛΕΙΟΥ
ΙΩΑΝ. ΧΑΣΙΩΤΗ

Παρακαλούμε όλους τους συγγενείς και φίλους να έρθουν και να ενώσουν μαζί μας τις δεήσεις τους προς τον Ύψιστο.

Η δεξίωση θα γίνει στην οικία μας οδός Εμμ. Ζάχου 10.
Η σύζυγος — Τα παιδιά του
Τα αδέλφια — Οι λοιποί συγγενείς

τέχνες γράμματα

Συνεχίζονται οι πρόβες για τον Ποπολάρο

Στο Δημοτικό Περιφερειακό Θέατρο της Βέροιας συνεχίζονται με εντατικό ρυθμό οι δοκιμές για το ανέβασμα του θεατρικού έργου του Γρ. Ξενόπουλου «Ο Ποπολάρος».

Πρόκειται για ένα έργο όπου τα γέλια και η συγκίνηση ξεπηδούν αυθόρμητα και συνυπάρχουν όπως και στη ζωή.

Γράφτηκε πριν από πενήντα περίπου χρόνια και η ιστορία του ξετυλίγεται στις αρχές του αιώνα μας. Κρύβει αλήθειες που δεν έχουν ξεπεραστεί και ισχύουν μέχρι σήμερα.

Ο έρωτας του ποποπολάρου Ζέπ που Πεμπονάρη και της κοντεσίνας Ελντας Ντιμάρα γεννιέται σε μια περίοδο που η τάξη των αρχόντων φεουδαρχών με τα οικόσημα και τις κορώνες φεύγει διωγμένη από την ανερχόμενη δυναμική τάξη των εμπόρων και τεχνιτών.

Η σκηνοθεσία γίνεται από τον Πάνο Γλυκοφρύδη, τα σκηνικά - κοστούμια από την Τατιάνα Βολονάκη και η μουσική από τον Γιώργο Καλογήρου.

Παίζουν οι ηθοποιοί: Αθανασία Γεωργιάδου, Παύλος Γεωργιάδης, Φωκίων Ζορίκος, Παντελής Καλπακογλου, Μαρία Μάλλιου, Δημήτρης Μαυρόπουλος, Θόδωρος Μελετίδης, Ρία Μιχαηλίδου, Κίμων Ρηγόπουλος, Λαμπρινή Ρόντη, Τζένη Σκαρλάτου, Μαρία Στεφανάκη.

μας ΓΡΑΦΟΥΝ

Ο Ο.Τ.Ε. απαντάει

Από τον ΟΤΕ πήραμε την παρακάτω απάντηση σε σχόλιο της «Βέροιας» σχετικού με την καθυστερημένη επίδοση λογαριασμών:

«Κύριε Διευθυντή

Σε απάντηση δημοσιεύματός σας, σχετικόν με την καθυστερημένη επίδοση τηλεφωνικών λογαριασμών κατά την τελευταία διανομή τους, σας πληροφορούμε τα εξής:

Πράγματι όπως διαπιστώθηκε και από την υπηρεσία μας αριθμός τηλεφωνικών λογ)σμών επιδόθηκε καθυστερημένα με συνέπεια τις δικαιολογημένες διαμαρτυρίες.

Το Ταχυδρομικό Γραφείο στο οποίο απευθυνθήκαμε μας εγνώρισε ότι οι λογ)σμοί στο σύνολό τους επιδόθηκαν εμπρόθεσμα πλην ενός μικρού αριθμού στο 2ο τομέα της πόλης, οι οποίοι διανεμήθηκαν την προηγουμένη της ημερομηνίας εξόφλησης.

Η καθυστέρηση κατά δήλωση του Ταχυδρομείου οφείλονταν σε υπερφόρτωση λόγω των εορτών του Πάσχα, φαινόμενο που για πρώτη φορά παρουσιάσθηκε και δεν θα επαναληφθεί ελπίζουμε στο μέλλον.

Με τιμή
ΝΙΚ. ΜΑΡΓΩΜΕΝΟΣ
ΠΡΟΪΣΤ. ΤΟΜΕΑ ΕΙΚΜ)ΣΕΩΣ»

ΤΟ ΠΡΑΚΤΟΡΕΙΟ
ΚΑΛΟΓΗΡΟΥ
εγγύηση
για το ταξίδι σας

Θερινά μαθήματα Γαλλικών
στο Φροντιστήριο ΓΑΛΛΙΚΩΝ Βέροιας
Θα λειτουργήσουν θερινά υπερεντατικά τμήματα Γαλλικών τον Αύγουστο και Σεπτέμβριο.
Πληροφορίες στα 62.862 και 21.974.

Κρουαζιέρες
Με την Ελληνική Περιηγητική Λέσχη

Η Ε.Π.Λ. προγραμματίζει για τα μέλη της κατά τους μήνες Ιούλιο — Αύγουστο — Σεπτέμβριο και Οκτώβριο 3ήμερες, 4ήμερες, 7ήμερες και 12ήμερες κρουαζιέρες στα ελληνικά νησιά και στην Ανατολική και Δυτική Μεσόγειο με τιμές πραγματικά ΚΑΤΑΠΛΗΚΤΙΚΕΣ.

Οι ενδιαφερόμενοι μπορούν να ενημερώνονται καθημερινά προσερχόμενοι στα γραφεία της Λέσχης από τις 18.00 μέχρι 20.30 ή στο τηλέφωνο 25.854.

Οι θέσεις είναι περιορισμένες.

ΥΔΡΟΤΡΙΒΕΙΟ - ΤΑΠΗΤΟΚΑΘΑΡΙΣΤΗΡΙΟ
ΠΑΠΑΡΟΥΣΟΠΟΥΛΟΣ ΠΑΣΧΑΛΗΣ
● ΠΛΥΣΙΜΟ ΧΑΛΙΩΝ
● ΕΠΙ ΤΟΠΟΥ ΚΑΘΑΡΙΣΜΑΤΟΣ ΤΑΠΗΤΩΝ — ΜΟΚΕΤΤΩΝ — ΣΑΛΟΝΙΩΝ — ΤΑΠΕΤΣΑΡΙΩΝ — ΕΠΙΠΛΩΝ — ΣΑΛΟΝΙΩΝ ΑΥΤΟΚΙΝΗΤΩΝ
ΑΝΑΛΑΜΒΑΝΟΥΜΕ ΕΠΙΣΗΣ
● Πλύσιμο φλοκάτης — Κουβερτών — Κιλιμιών
ΠΙΝΔΑΡΟΥ 22 (ΜΠΑΡΜΠΟΥΤΑ)
ΤΗΛ. 0331 63.534 — ΟΙΚΙΑΣ 24.935
ΒΕΡΟΙΑ

ΤΑΠΗΤΟΚΑΘΑΡΙΣΤΗΡΙΑ ΒΕΡΟΙΑΣ
ΟΡΓΑΝΩΣΗ — ΣΥΝΕΠΕΙΑ — ΑΣΦΑΛΕΙΑ
ΤΕΛΕΙΟ ΣΤΕΓΝΟ ΚΑΘΑΡΙΣΜΑ
σε ΧΑΛΙΑ — ΜΟΚΕΤΤΕΣ — ΦΛΟΚΑΤΕΣ
Παραλαβή — Παράδοση σπίτι σας
ΥΠΕΥΘΥΝΟ ΕΠΙ ΤΟΠΟΥ ΚΑΘΑΡΙΣΜΑ
ΕΠΙΠΛΩΝ — ΜΟΚΕΤΤΩΝ
ΕΡΓΑΣΤ: Μ. ΜΠΟΤΣΑΡΗ 5 — ΒΕΡΟΙΑ
ΤΗΛ. 0331 22.525 — 29.346

ΕΝΩΣΗ ΓΕΩΡΓΙΚΩΝ
ΣΥΝΕΤΑΙΡΙΣΜΩΝ ΒΕΡΟΙΑΣ

ΠΡΟΣΚΛΗΣΗ

Η ΕΓΣ Βέροιας καλεί τα ΔΣ των Ενώσεων Νάουσας, Αλεξανδρείας καθώς και τις δυο Ομοσπονδίες Αγροτικών Συλλόγων σε κοινή σύσκεψη που θα γίνει 2 Ιούλη στον κινηματογράφο της Βέροιας «ΟΛΥΜΠΙΟΝ».

Με την παράκληση οι ανωτέρω Ενώσεις και Ομοσπονδίες να καλέσουν τα ΔΣ των πρωτοβαθμίων οργανώσεών τους

Τα θέματα που θα συζητηθούν είναι:

1. Οι απαράδεκτες τιμές των ροδακίνων που είναι στα περσινά επίπεδα ενώ το κόστος παραγωγής τους ανέβηκε κατά 30ο)ο.

2. Αμεση αποζημίωση στα αγροκτηνοτροφικά προϊόντα των παραγωγών που έχασαν το εισόδημά τους από την παραπληροφόρηση του Τσερνομπίλ.

3. Η άμεση πληρωμή της περσινής βιομηχανικής ντομάτας από την «Αμβροσία» και υπογραφή συμβάσεων για την φετινή σοδειά

4. Ενίσχυση των βαμβακοπαραγωγών σοδειάς 1985 λόγω χαμηλών αποδόσεων και αποζημίωση των ξερομένων δένδρων

5. Διάφορα.

Η παρουσία όλων των πρωτοβάθμιων και δευτεροβάθμιων συνεταιριστικών και συνδικαλιστικών οργανώσεων είναι απαραίτητη.

Για την ΕΓΣ Βέροιας

Ο Πρόεδρος

ΧΑΡΙΛΑΟΣ ΠΑΠΑΔΟΠΟΥΛΟΣ

ΠΡΟΗΧΘΗ Ο ΔΙΟΙΚΗΤΗΣ ΤΗΣ ΠΥΡΟΣΒΕΣΤΙΚΗΣ

Με Πρ. Δ)γμα που εκδόθηκε στις 9.6.86 προήχθη στο βαθμό του Επιπυραγού ο Διοικητής της Πυροσβεστικής Υπηρεσίας Βέροιας, Πυραγός Γιαννακόπουλος Δημήτριος του Νικολάου.

ΑΘΛΗΤΙΣΜΟΣ

Γράφει ο Βασίλης Βόλκος

ΜΕΤΑΓΡΑΦΕΣ - ΣΤΟΧΟΙ

Σε πολύ καλό σημείο βρίσκονται οι ενέργειες του Δ.Σ. του «ΓΑΣ Βέροια» ως αναφορά τους μεταγραφικούς στόχους και την ενίσχυση της ομάδας με ικανούς παίκτες.

Κατ' αρχήν μέχρι στιγμής δεν έκλεισε κανείς παίκτης. Και όταν λέμε δεν έκλεισε εννοούμε ότι δεν υπογράφηκε δελτίο και συμβόλαιο. Πιό κοντά πάντως βρίσκεται ο νεαρός Πολωνός φυγάς που εδώ και 5 χρόνια ζεί στην Δ. Γερμανία και ονομάζεται Φουλ. Βέντιγκεν. Τον παίκτη έφερε ο γνωστός μάνατζερ Βίλλυ Ράινκε που από καιρό συζητάει το θέμα με τον προπονητή της «Βέροιας» κ. Μπατάκη. Ο παίκτης έπαιξε στην Νυρεμβέργη την χρονιά που ανέβηκε στην Α' εθνική, έχει ύψος 1,87 και παίζει Νο 4, 5, 6. Γεννήθηκε το 1960 (26 χρονών) και πέρσυ έπαιξε στην ΒΙΕΝΝΑ Αυστρίας. Είναι παντρεμένος και πατέρας ενός μικρού αγοριού 5 μηνών. Εγιναν λοιπόν συζητήσεις το Σαββατοκύριακο και μάλλον η μεταγραφή του πρέπει να κλείσει. Την Δευτέρα όλα ήταν έτοιμα για τις υπογραφές αλλά κάτι Εμφνικό σχετικά με τις διαδικασίες συναλλάγματος, τρόπος πληρωμής κ.ά. ήταν αφορμή να δοθεί αναβολή στην οριστική συμφωνία.

Την ίδια μέρα το απόγευμα ο παίκτης έφυγε για Δ. Γερμανία. Απ' ότι έγινε γνωστό οι όροι είναι αρκετά συμφέροντες για τη «Βέροια» και αν κλείσει τελικά θα είναι επιτυχία. Οι μόνες δηλώσεις που έκανε στον υπογράφοντα ο ξένος παίκτης ήταν: «Μου άρεσε πάρα πολύ η Βέροια, έχετε πολύ ήλιο που μου αρέσει»!!!

Οσον αναφορά τον άλλο ξένο τα πράγματα βρίσκονται σε καλό δρόμο και το όνομα του παίκτη θα πάνει πάταγο στη Βέροια και στην Ελλάδα γενικότερα.

Στον ελληνικό χώρο τώρα τα πράγματα είναι κάπως μπερδεμένα γιατί πολλές εφημερίδες των Αθηνών κυρίως, παρουσιάζουν πολλούς παίκτες να έχουν αποκτηθεί από την Βέροια. Και πρώτα — πρώτα για τον Καμπόλη του Εθνικού, ο οποίος ήλθε μεν στην Βέροια αλλά ουδέποτε του έγινε προσφορά 4,5 εκατ. Δεύτερο ποτέ η Βέροια δεν ενδιαφέρθηκε για τον Κουτά της Καλαμαριάς. Τρίτον ο νεαρός Μουσιάδης της Α.Ε. Νικαίας δεν αποκτήθηκε όπως «πονηρά» έγραφε αθλητική εφημερίδα των Αθηνών. Μπορεί ο παίκτης συνοδεία του πατέρα του και κάποιου δημοσιογράφου να ήταν εδώ την Δευτέρα αλλά με κανέναν δεν μίλησε πολύ δε περισσότερο δεν έκλεισε. Μάλιστα ο κ. Μπατάκης ήταν εκτός Βεροίας (Αθήνα). Μπορούμε να πούμε επίσης ότι ο κ. Μπατάκης γνωρίζει τον παίκτη από την Εθνική Νέων και φυσικά μπορεί να κρίνει.

Ο ΚΑΡΑΪΣΚΟΣ

Το μόνο σίγουρο και επίσημο που έγινε είναι η αντιπροσφορά στον Καραΐσκο του Ηρακλή (3.000.000 δρχ.).

Τελευταία πολλά ακούγονται για ορισμένους παίκτες του Εδεσσαϊκού (Γκόντη, Στύκο, Παπαδόπουλο) αλλά και για τον Τσάμη της Κοζάνης.

Επίσης καλές εντυπώσεις άφησε και ένας νεαρός ομογενής από την Δ. Γερμανία. Ολους τους παραπάνω όμως και όσους άλλους στόχους θα βγούν στην συνέχεια μόνο οι άνθρωποι που θα δημιουργήσουν την ΠΑΕ και την διοίκηση που θα βγεί μπορούν να διαπραγματευθούν.

Εμείς πιστεύουμε ότι αν υπάρχουν χρήματα η «Βέροια» θα κάνει σίγουρες και καλές μεταγραφές. Το βάρος λοιπόν πρέπει να πέσει στην δημιουργία, όσο πιο γρήγορα γίνεται της ΠΑΕ ΒΕΡΟΙΑ ώστε να υπάρχουν υπεύθυνοι άνθρωποι που να μπορούν ν' αποφασίζουν. Το όνομα της Βέροιας και ο σύλλογος γενικά εκτιμάται από πολλούς και είναι σίγουρο ότι πολλοί θέλουν να φορέσουν την φανέλλα της ομάδας. Σίγουρα όμως οι μέρες περνάνε και γι' αυτό πρέπει όλοι να βιασθούν, πριν να είναι πολύ αργά.

ΣΥΣΤΑΣΕΙΣ ΒΕΡΟΙΩΤΗ ΑΘΛΗΤΙΚΟΓΡΑΦΟΥ

Ο γνωστός Βεροιώτης αθλητικογράφος που βρίσκεται στην Αυστραλία Ηλίας Ντωνούδης συνιστά στην Διοίκηση της «Βέροιας» έναν Γιουγκοσλάβο που παίζει στην Κροατία Μελβούρνης και έχει φορέσει και την φανέλλα της εθνικής Αυστραλίας. Ηδη έχει στείλει πολλές πληροφορίες για τον παίκτη (δημοσιεύσεις και κασέτα με αγώνες που παίζει) και είναι στην διάθεση των παραγόντων. Το όνομα του είναι γνωστό αλλά αποφεύγεται για ευνόητους λόγους. Παίζει στην επίθεση και έχει εμπειρία στο σκοράρισμα.

Πανελλήνιο ρεκόρ ο Τσίρης

Ο αθλητής του «Φιλίππου» Βεροίας Δημ. Τσίρης, κατέρριψε και πάλι το πανελλήνιο ρεκόρ βάδην στα 10.000 μ. εφήβων, στους Πανελλήνιους εφηβικούς αγώνες που έγιναν στην Αθήνα το Σαββατοκύριακο.

Ο Τσίρης κέρδισε την πρώτη θέση συντρίβοντας το ρεκόρ σε 41.22'.40'' έναντι 44.48'.87'' που ήταν το παλαιό του Ορφανόπουλου της ΑΕΚ. Ετσι η παράδοση συνεχίζεται και ο Φίλιππος κατέχει και πάλι την πρωτιά στο αγώνισμα αυτό.

Ο σημερινός προπονητής του Δ. Τσίρη είναι ο παλαιός πρωταθλητής του βάδην Νίκος Κελεπούρης ο οποίος το 1979 στους Βαλκανικούς αγώνες στο Γιάμπολ της Βουλγαρίας είχε καταρρίψει το εφηβικό ρεκόρ με 45.35'.18'' και στην συνέχεια πήρε μέρος στους πανευρωπαϊκούς αγώνες εφήβων. Ο γυμναστής — προπονητής που ξεκίνησε το αγώνισμα στην πόλη μας και είχε αθλητές τους δυο παραπάνω πανελληνιονίκες είναι ως γνωστόν ο κ. Γ. Κυριακίδης που από τους πρώτους συνεχάρη τον νεαρό έφηβο για την επιτυχία του.

Ο Τσίρης λοιπόν που εδώ και ένα ακριβώς χρόνο προπονείται στις εγκαταστάσεις του Ολυμπιακού Σταδίου της Αθήνας πέτυχε αυτό το ρεκόρ χάρις στην σωστή και σκληρή δουλειά. Με το ρεκόρ αυτό πήρε και το εισιτήριο για το παγκόσμιο εφηβικό πρωτάθλημα που ως γνωστόν γίνεται από 16 — 20 Ιουλίου στην Αθήνα.

Επίσης στους αγώνες αυτούς πολύ καλή εμφάνιση έκανε και ο εμποδιστής Τάσος Τζίμπουλας που βγήκε 3ος με 55.12 στα 400 μετ' εμποδίων και συμπεριλήφθηκε στην εθνική ομάδα εφήβων. Παρά τις άσχημες συνθήκες προπόνησης (κακός στίβος, λίγα εμπόδια) ο πεισματάρης αθλητής του Φιλίππου πέτυχε να διακριθεί. Μάλιστα στην διάρκεια της κούρσας έχασε δυο φορές τον βηματισμό του και έριξε ένα εμπόδιο. Αν προπονηθεί με διαφορετικές συνθήκες σίγουρα στο μέλλον μπορεί να πετύχει πάρα πολλά.

Από τους άλλους αθλητές ο Πασχαλίδης ήλθε 6ος στα 10.000 μ. βάδην, ενώ η νεαρή Μπουρουτά 7η στα 5.000 μ. βάδην.

ΧΩΡΙΣ ΕΠΙΤΥΧΙΑ Η ΣΥΓΚΕΝΤΡΩΣΗ

Εγινε την Τετάρτη στο κέντρο «ΕΛΗΑ» η πρώτη συγκέντρωση όπου συζητήθηκε το θέμα της δημιουργίας Π.Α.Ε.

Σ' αυτήν παρευρέθηκαν πολλοί φίλαθλοι όχι όμως και οι οικονομικοί παράγοντες εκτός του κ. Ηλία Λαζού και φυσικά των μελών του Δ.Σ.

Την Τρίτη το βράδυ προηγήθηκε κάποια άλλη σύσκεψη με τους οικονομικούς παράγοντες της πόλης αλλά δυστυχώς όπως είπε και ο πρόεδρος κ. Σ. Κασάτης δεν ανταποκρίθηκε κανείς (μόνο τρεις) και εξέφρασε την δυσαρέσκεια του Δ.Σ. για την αδιαφορία αυτή.

Ετσι την Τετάρτη το βάρος έπεσε στον φίλαθλο κόσμο.

Και όπως είπε ο αντιπρόεδρος κ. Αμπατζής περιμέναμε την Τρίτη να μαζέψουμε το 50 — 60ο)ο του μετοχικού κεφαλαίου για να προχωρήσουμε σε μεταγραφές που επείγουν. Αν πάλι κάποιος έχει τις δυνατότητες να βάλει μόνος του τα χρήματα εμείς είμαστε έτοιμοι να του παραδώσουμε τον σύλλογο.

Στην συνέχεια μίλησε και ο δη

ΣΥΝΕΧΕΙΑ στην 4η ΣΕΛ

ΤΡΑΠΕΖΑ ΠΙΣΤΕΩΣ

ΣΥΝΟΠΤΙΚΟΣ ΙΣΟΛΟΓΙΣΜΟΣ ΤΗΣ 31 ΔΕΚΕΜΒΡΙΟΥ 1985 (σε δραχμές)

		1985	1984
ΕΝΕΡΓΗΤΙΚΟ			
Ταμείο, Τράπεζες		26.696.942.000	27.108.652.000
Τράπεζα Ελλάδος, υποχρεωτικές καταθέσεις		21.489.200.000	21.853.900.000
Έντοκα γραμμάτια Ελληνικού Δημοσίου		63.930.000.000	44.626.900.000
Χορηγήσεις		83.070.336.000	62.830.972.000
Χρεόγραφα		3.297.290.000	3.091.995.000
Ακίνητα (μείον αποσβέσεις)		3.937.549.000	3.895.321.000
Εγκαταστάσεις (μείον αποσβέσεις)		1.310.319.000	845.261.000
Διάφοροι χρεωστικοί λογαριασμοί		16.217.028.000	11.450.788.000
		219.948.664.000	175.703.789.000
Λογαριασμοί τάξεως		122.268.165.000	100.005.058.000
		342.216.829.000	275.708.847.000
ΠΑΘΗΤΙΚΟ			
Μετοχικό κεφάλαιο	2.640.000.000		
Αποθεματικά	960.627.000	3.600.627.000	3.100.909.000
Προβλέψεις γιά επισφαλείς απαιτήσεις		1.500.000.000	1.250.000.000
Καταθέσεις:			
Όψεως	26.087.611.000		
Ταμιευτηρίου	90.797.750.000		
Προθεσμίας	67.850.430.000	184.735.791.000	146.194.536.000
Τράπεζα της Ελλάδος		13.288.160.000	11.223.832.000
Διάφοροι πιστωτικοί λογαριασμοί		16.824.086.000	13.934.512.000
		219.948.664.000	175.703.789.000
Λογαριασμοί τάξεως		122.268.165.000	100.005.058.000
		342.216.829.000	275.708.847.000
ΑΠΟΤΕΛΕΣΜΑΤΑ ΧΡΗΣΕΩΣ			
Τόκοι πιστωτικοί	26.284.676.000		
Μείον: Εισφορές υπέρ εξαγωγικών κλπ. επιχειρήσεων	1.151.548.000		
	25.133.128.000		
Μείον Τόκοι χρεωστικοί	22.242.861.000	2.890.267.000	2.219.676.000
Προμήθειες καί συναλλαγματικές διαφορές		3.751.011.000	2.609.118.000
Λοιπά έσοδα		710.346.000	690.724.000
		7.351.627.000	5.519.518.000
Μείον Αμοιβές προσωπικού καί εργοδοτικές εισφορές	4.210.909.000		
Γενικά έξοδα καί φόροι	1.119.583.000		
Αποσβέσεις	366.711.000		
Πρόβλεψη γιά επισφαλείς απαιτήσεις	644.285.000	6.341.488.000	5.190.254.000
Κέρδη χρήσεως		1.010.139.000	329.264.000
Μεταφορά υπεραξίας από πώληση χρεογράφων στό ειδικό αποθ. Α.Ν. 148/1967	137.128.000		
Μεταφορά υπεραξίας από πώληση ακινήτων σέ ειδικό αποθεματικό	112.590.000	249.718.000	8.000.000
Καθαρά κέρδη χρήσεως		760.421.000	321.264.000
ΔΙΑΘΕΣΗ ΚΑΘΑΡΩΝ ΚΕΡΔΩΝ			
Κράτηση γιά Τακτικό Αποθεματικό		110.000.000	40.000.000
Κράτηση γιά Έκτακτο Αποθεματικό		140.000.000	—
Πρόβλεψη γιά φόρο εισοδήματος		84.241.000	14.964.000
Μέρισμα χρήσεως		422.400.000	264.000.000
Αμοιβές μελών Διοικ. Συμβουλίου		3.780.000	2.300.000
		760.421.000	321.264.000

Μέρισμα χρήσεως 1985, Δρ. 240 (1984: Δρ. 150) κατά μετοχή

Αθήναι 10 Απριλίου 1986

Ο ΠΡΟΕΔΡΟΣ ΤΟΥ ΔΙΟΙΚΗΤΙΚΟΥ ΣΥΜΒΟΥΛΙΟΥ ΚΑΙ ΓΕΝΙΚΟΣ ΔΙΕΥΘΥΝΤΗΣ
ΓΙΑΝΝΗΣ Σ. ΚΩΣΤΟΠΟΥΛΟΣ

ΕΝΑΣ ΣΥΜΒΟΥΛΟΣ
ΝΙΚΟΣ Δ. ΝΟΜΙΚΟΣ

Ο ΥΠΟΔΙΕΥΘΥΝΤΗΣ ΟΙΚΟΝ. ΥΠΗΡΕΣΙΩΝ
ΔΗΜΗΤΡΙΟΣ Π. ΚΑΤΣΙΚΗΣ

Οι αριστούχοι των Λυκείων Βέροιας

ΣΥΝΕΧΕΙΑ απ' την 1η ΣΕΛ.

4ο ΛΥΚΕΙΟ

ΤΑΞΗ Α'

Αυξός Σταυρ. του Δ. 20
Καοίκης Σπυλ. του Γ. 19 8)10
Τραυλού Πασχ. του Σ. 19 7)10
Καρατάσιου Βασ. του Α. 19 6)10
Κότσιλου Βεν. του Β. 19 3)10
Μπενάκη Ελ. του Π. 19
Μαυρομμάτου Μαρ. του Ν. 18 9)10
Γκανίδου Σοφ. Αν. του Θ. 18 7)10
Αντάρα Γεωρ. του Δ. 18 6)10
Μουρτζίδης Χρ. του Σ. 18 6)10
Ρουσάκης Ιωάν. του Π. 18 6)10

ΤΑΞΗ Β'

Σισμανίδης Κων. του Α. 19 11)12
Μπιζέτι Ευστ. του Ν. 19 10)12
Καρανίκα Αλεξ. του Δ. 19 9)12
Παπαδοπούλου Σ. του Α. 19 5)12
Παπαθανασίου Ζωή του Χ. 19 5)12
Κουύσης Γερ. του Γ. 19 4)12
Σαρσή Μαρ. του Δ. 19 3)12
Ακριτόπουλος Ιορ. του Κ. 19
Καζελίδου Αντ. του Κ. 19
Μαστοροπούλου Γιαν. του Ε. 19
Σιμεωνίδου Ιφιγ. του Σ. 19
Κελεπούρη Μαρ. του Σ. 18 11)12
Καλιόγλου Ευαγ. του Κ. 18 9)12
Παλάσκας Ευάγ. του Γ. 18 9)12
Παπαδοπούλου Ελ. του Κ. 18 9)12
Παπαντσόγλου Αν. του Σ. 18 8)12
Σπυροπούλου Χ. του Ν. 18 8)12
Σούμπουρος Νικ. του Ι. 18 8)12
Βατιστή Ολυμ. του Ν. 18 7)12
Μακρίδου Χρ. του Β. 19 4)13
Πολυμένη Ελ. του Χ. 19 4)13
Πιτερίδου Αμ. του Ι. 19 3)13
Πασιοπούλου Ελ. του Χ. 19 3)13
Σταϊκελάκη Παρ. του Χ. 19 3)13
Τσομίδου Αν. του Δ. 19 2)13
Ακρίβου Ευδ. του Γ. 19 1)13
Ακαμαντίδης Ν. του Α. 19 1)13
Κατώγλου Μαρ. του Χ. 19 1)13
Παπαντωνίου Εμ. του Δ. 19 1)13
Τερμιτζόγλου Αν. του Χ. 19 1)13
Τσυχουρίδου Παν. του Κ. 19
Χ' Ιωαννίδου Κ. του Τ. 18 12)13
Παπαγιάννη Αικ. του Μ. 18 12)13
Βουδούλη Σοφ. του Β. 18 11)13
Δεληγιώργης Μ. του Σ. 18 10)13
Μελιδονιώτου Μ. του Ι. 18 10)13
Αϊδιλόγλου Μιχ. του Α. 18 9)13
Ισαακίδου Στ. του Α. 18 9)13
Καστούδη Διον. του Α. 18 9)13
Παπαδόπουλος Χ του Α. 18 9)13
Θωμαΐδου Αικ. του Τ. 18 9)13
Παπαδοπούλου Γ. του Χ. 18 8)13
Χατζηρίδης Αχ. του Α. 18 8)13
Τσεκούρα Σοφ. του Α. 18 7)13

ΤΑΞΗ Β'

Παπαδόπουλος Αθ. του Ι. 20
Μαυγαριτόπουλος Μ. του Ευ. 19 13)14
Καραγιάννη Ελ. του Α. 19 12)14
Γαβριηλίδης Γεωρ. του Θ. 19 12)14
Θεοδωράκη Φων. του Λ. 19 10)14
Σαρηγιαννίδης Μ. του Ι. 19 10)14
Αλμπάνης Στ. του Μ. 19 8)14
Κουσίδης Θεοφ. του Χ. 19 8)14
Κουσίδης Γεωρ. του Δ. 19 6)14
Λαμπιανίδης Γ. του Κ. 19 5)14
Χαρωνιτάκη Μ. του Γ. 19 5)14
Καραγιάννη Φρ. του Ν. 19 4)14
Μαζίνης Εμ. του Δ. 19 4)14
Αμπατζίδης Δημ. του Γ. 19 3)14
Ορφανίδου Μ. του Κ. 19 2)14
Βασιλείου Νικ. του Ε. 19 1)12
Καλογερίδου Σοφ. του Κ. 19 1)12
Σπανού Ελπ. του Γ. 19 1)12
Παυλίδου Ησ. του Γ. 19 1)14
Αλεξανδρόπουλος Ι του Χρ. 19
Καραγεωργίου Ελ. του Γ. 19
Μητρεγκας Σ. του Στ. 19
Μπιλέκας Γ. του Α. 19
Κίμτσιου Σ. του Ι. 18 13)14
Λιακόπουλος Α. του Ι. 18 12)14
Βαρσαλή Αν. του Κ. 18 11)13
Παπαδοπούλου Ε. του Σ. 18 9)14
Γκαϊτατζή Μ. του Θ. 18 8)14
Ραφαηλίδου Σ. του Α. 18 8)14
Μυστακίδου Γλ. του Ι. 18 8)13
Πετρίδης Δημ. του Ν. 18 8)12
Φουτσιτζόγλου Ευφ. του Ο. 18 8)12
Θεοχαρίδης Σ. του Δ. 18 7)14
Μανάκας Εμ. του Γ. 18 7)13
Γκαβαϊσές Εμ. του Κ. 18 6)12
Κωνσταντίνου Ν. του Γ. 18 6)12

ΕΝΙΑΙΟ ΠΟΛΥΚΛΑΔΙΚΟ ΛΥΚΕΙΟ

ΤΑΞΗ Α'

Γκαϊτατζή Χρ. του Γ. 20
Ιντζεβίδου Χρ. του Γ. 19 11)12
Παπαδοπούλου Α. του Α. 19 10)13
Μελιδονιώτη Γλ. του Ι. 19 8)13
Τσίτσης Γεωρ. του Δ. 19 4)12
Ακριβοπούλου Σ. του Μ. 19 4)13
Λουγγαλή Αλ. του Β. 19 4)13

ΤΕΧΝΙΚΟ — ΕΠΑΓ)ΚΟ ΛΥΚΕΙΟ

ΤΑΞΗ Β'

Τανόπουλος Κων)νος 18 7)12

ΤΑΞΗ Γ'

Νταούδας Αντώνιος 19
Ζιώγα Ευφροσύνη 18 7)14
Τσαμήτρος Γεώργιος 18 7)12
Μπαζάκας Αντώνιος 18 6)12

μικρες ΑΓΓΕΛΙΕΣ

— ΕΝΟΙΚΙΑΖΕΤΑΙ γραφείο 30 τ.μ. στην οδό Μαλακούση 10 (Πλατ. Αγ. Αντωνίου) στον 1ο όροφο.

Πληροφ. τηλ. 25025 — 24516.

●

ΠΩΛΕΙΤΑΙ διαμέρισμα σε πολυκατοικία ειδικής κατασκευής 106 τ.μ. στην οδό Μυτιλήνης αρ. 20 (Πλ. Μ. Μπότσαρη) Βέροια.

Πληρ. τηλ. (031) 742606 Θεσσαλονίκης.

●

ΛΙΤΟΧΩΡΟ: Πωλούνται παραδοσιακά διαμερίσματα των 50 έως 80 τ.μ. πολυτελούς κατασκευής στις παρυφές του Ολύμπου. Συνδυάζουν βουνό και θάλασσα. Θέα πανοραμική.

Πληροφ. τηλ. (0352) — 82336 — 82650.

ΙΔ ΙΟΡΔΑΝΙΔΗΣ ΙΟΡΔΑΝΙΔΗΣ

Κοντά σας και το καλοκαίρι με είδη εξοχής και θαλάσσης...

- Πολυθρόνες εξοχής.
- Ομπρέλλες θαλάσσης.
- Τραπέζια εξοχής.
- Βατραχοπέδιλα.
- Μάσκες κολύμβησης.
- Αντιηλιακά.

Στη Βέροια, Νάουσα και πολλά χωριά του Νομού μας

Σοβαρές ζημίες απ' το χαλάζι

Σοβαρές ζημιές προξενήθηκαν σε διάφορες καλλιέργειες στο Νομού μας απ' τη σφοδρή χαλαζόπτωση που σημειώθηκε το απόγευμα της περασμένης Τρίτης.

Το χαλάζι έπεσε σε δυο δόσεις μια στις 4.30 μ.μ. και μια στις 7.30 μ.μ., ήταν μεγέθους από ρεβυθιού μέχρι φουντουκιού, και προξένησε ζημιές από 20 μέχρι 70 ο)ο, σε μηλιές, ροδακινιές, σπαρά, αμπέλια, τομάτα, κεράσια κλπ.

Το χαλάζι έπληξε τις αγροτικές περιοχές των Δήμων Βέροιας και Νάουσας και των Κοινοτήτων, Πατρίδας, Τριλόφου, Φυτειάς, Λυκογιάννης, Αγ. Μαρίνας, Αγ. Γεωργίου, Πολυδενδρίου, Τριποτάμου, Γεωργιανών, Μελίκης, Παλατιτσίων, Αγ. Βαρβάρας, Σφηκιάς, Κοπανού, Στενημάχου, Μονοσπίτων, Αρκοχωρίου και Ριζωμάτων.

Στην Άνδρο

Η Πανελλήνια συνάντηση των παλιών προσκόπων

Το τριήμερο 29—31 Αυγούστου 1986 θα πραγματοποιηθεί στην Άνδρο η 7η πανελλήνια συνάντηση παλαιών προσκόπων που φέτος είναι αφιερωμένη στο Αιγαίο και στη αιώνια Ελληνική Θάλασσα.

Η συνάντηση οργανώνεται από την Κεντρική Επιτροπή Παλαιών Προσκόπων Ελλάδος η οποία σε σχετικό φυλλάδιο που κυκλοφόρησε μεταξύ άλλων τονίζει ότι στόχος της εκδήλωσης είναι το «Βήμα» της συνάντησης να καταστεί «Εθνικός άμβωνας» από τον οποίο θα υψωθεί η δυναμική φωνή των παλιών προσκόπων για τα δίκαια της Ελλάδος στο Αιγαίο και τα Νησιά του.

Για την καλύτερη διοργάνωση της Συνάντησης η Κ.Ε.Π.Π.Ε. έχει συστήσει Γραμματεία της 7ης Πανελλήνιας Συναντήσεως με Υπεύθυνους τον Γενικό Γραμματέα της και Πρόεδρο της Ενώσεως Παλαιών Προσκόπων Άνδρου κ. Πέτρο Κουλουρίδη (Τηλ. 3619.272 (12.00 — 14.00), 9731.763 (20.00 — 22.00) και τον κ. Αντώνη Γαβριηλίδη τ. Αντιπρόεδρο της ΚΕΠΠΕ και Πρόεδρο της Ενώσεως Παλαιών Αποδήμων Προσκόπων. Τηλ. 7233.330, 7291.321.

ΟΙ ΛΑΪΟΝΣ ΒΡΑΒΕΥΣΑΝ ΤΗΝ Θ. ΖΩΓΙΟΠΟΥΛΟΥ

Η Λέσχη Λάιονς Βεροίας σε συνεστίαση που πραγματοποίησε την Τρίτη 24)6)86 σε αίθουσα της πόλης, βράβευσε με τιμητική πλακέτα την συμπολίτισσα δ. Θεανώ Ζωγιοπούλου για την προσφορά της προς το κοινωνικό σύνολο της πόλης.

Την τιμητική πλακέτα από μέρους όλων των Λάιων και των Λαϊονές της Βέροιας παρέδωσε προς την δ. Ζωγιοπούλου ο Πρόεδρος της Λέσχης κ. Μήτσιου Χρήστος.

Κατά την διάρκεια της πιο πάνω συνεστίασης έγινε η παράδοση και παραλαβή του νέου Διοικητικού Συμβουλίου της Λέσχης. Νέος Πρόεδρος της Λέσχης Λάιονς Βεροίας ανέλαβε ο κ. Τσιρτόπουλος Αντώνης.

ΑΝΑΚΟΙΝΩΣΗ

Η Συντακτική Επιτροπή του «ΕΛΕΥΘΕΡΟΥ ΒΗΜΑΤΟΣ» αποφάσισε, να αποσύρει από την κυκλοφορία το Φύλλο της Παρασκευής 20)6)86.

Κρίθηκε σκόπιμο αυτό γιατί η συστηματική παραποίηση άρθρων και σχολίων, δομής, μορφής και εμφάνισης της εφημερίδας, δημιούργησαν ένα κατασκεύασμα που ούτε πρόθεσή μας ήταν, ούτε φυσικά μας εκφράζει.

Ο σεβασμός προς το αναγνωστικό κοινό μας, οδήγησε στην εβδομαδιαία απουσία της εφημερίδας, για την οποία ζητάμε την συγγνώμη σας.

Για την Συντακτική Επιτροπή
ΖΟΡΜΠΑΣ ΚΩΝΣΤΑΝΤΙΝΟΣ
ΓΙΑΝΝΑΚΗΣ ΣΩΤΗΡΗΣ

Από την ΕΟΚ

ΕΠΙΔΟΤΟΥΝΤΑΙ ΟΙ ΕΞΑΓΩΓΕΣ ΡΟΔΑΚΙΝΩΝ

Κοινοτικές επιδοτήσεις θα χορηγηθούν και φέτος για τις εξαγωγές ελληνικών ροδακίνων ύστερα από την έγκριση εκ μέρους της Επιτροπής της ΕΟΚ του σχετικού ελληνικού αιτήματος. Οι επιδοτήσεις που θα δοθούν είναι:

— Για εξαγωγές προς τις χώρες της Ανατολικής Ευρώπης, τη Γιουγκοσλαβία και τις χώρες της Αραβικής χερσονήσου SENM ανά 100 κιλά καθαρού βάρους ή 5,83 δρχ. το κιλό.

— Για εξαγωγές προς τις άλλες τρίτες χώρες (πλην Αυστρίας και Ελβετίας) 3,22 ΕΝΜ ανά 100 κιλά καθαρού βάρους ή 3,76 δρχ. το κιλό.

ΧΩΡΙΣ ΕΠΙΤΥΧΙΑ Η ΣΥΓΚΕΝΤΡΩΣΗ

ΣΥΝΕΧΕΙΑ απ' την 3η ΣΕΛ.

μοτικός Σύμβουλος κ. Ασλάνογλου ο οποίος εκπροσωπώντας τον Δήμαρχο κ. Βλαζάκη και την παράταξη της πλειοψηφίας στον Δήμο, είπε ότι υπάρχει πρόταση να συμμετάσχει ο Δήμος με ένα μερίδιο της τάξεως του 20ο)ο — 30ο)ο του μετοχικού κεφαλαίου.

Στην συνέχεια και ενώ η συγκέντρωση πήγαινε να διαλυθεί χωρίς αποτέλεσμα ο κ. Λαζός παρουσία[illegible] κάποιο σχέδιο και ένα τρόπο που θα κρατήσει το Δ.Σ. στην ομάδα ενώ μια επιτροπή θα επισκεφθεί όλους τους Βεροιώτες να μαζέψει χρήματα τα οποία στην συνέχεια θα γίνουν μετοχές.

Πιστεύουμε τέλος ότι οι οικονομικοί παράγοντες που δεν ξέρουμε ποιοί λόγοι τους κρατούν μακριά από την ομάδα θα αναθεωρήσουν τις απόψεις τους και σύντομα θα δείξουν την αγάπη τους (που δεν αμφισβητείτε) προς τον Σύλλογο.

Το θέμα είναι ότι πρέπει αυτό να γίνει το γρηγορότερο σήμερα ή αύριο, γιατί μετά θα είναι πολύ αργά.

Τελικά με τη λήξη της συγκέντρωσης μαζεύτηκαν 2,5 εκατ. περίπου από τους παρευρεθέντες.

Επίσης συμφωνήθηκε να γίνει νέα συγκέντρωση μάλλον την Δευτέρα σε κεντρικό κινηματογράφο που θα ανακοινωθεί.

Την Κυριακή στην Καστανιά

Εγκαινιάστηκε ο νέος Ναός της Παν. Σουμελά

Με επισημότητα και μεγάλη συμμετοχή προσκυνητών τελέστηκαν την περασμένη Κυριακή τα εγκαίνια του νέου Ναού της Παναγίας Σουμελά στο υψώματο της Καστανιάς.

Στα εγκαίνια παραυρέθηκαν ο υπουργός Βορείου Ελλάδος κ. Παπαδόπουλος, οι Νομάρχες Ημαθίας και Θεσ)νίκης κ.κ. Σχοινάς και Πινακίδης, οι Μητροπολίτες Βεροίας και Εδέσσης κ.κ. Παύλος και Χρυσόστομος άλλοι επίσημοι, εκπρόσωποι ποντιακών Σωματείων από όλη την Ελλάδα και πλήθος κόσμου.

Μετά τα εγκαίνια τιμήθηκαν με διπλώματα και αναμνηστικά μετάλλια ο υπουργός Βορ. Ελλάδος οι Νομάρχες Ημαθίας και Θεσ)νίκης, οι συνεργάτες του περιοδικού «Ποντιακή Εστία» κ.ά.

Μεταξύ των τιμηθέντων περιλαμβάνεται και ο συμπολίτης λογοτέχνης κ. Νικ. Αδαλόγλου.

Ακολούθησε Γενική Συνέλευση του «Κοινού των Ποντίων» για τον απολογισμό της τριετίας 1983 — 85 και την εκλογή του νέου διοικητικού Συμβουλίου του Ιδρύματος, που έχει ως εξής:

Π. Τανιμανίδης, Π. Παραστατίδης, Γ. Παπαδόπουλος, Σ. Χαριτωνίδης, Ι. Μωυσιάδης, Α. Θεοφυλάκτου, Α. Καμπουρίδου, Κ. Μαμτζίδης, Κ. Τριανταφυλλίδης, Κ. Σωτηριάδης, Ευθυμιάδης.

Με επιτυχία πραγματοποιήθηκαν

Τα «Πανοραμιώτικα» στο Συν)σμό του Πανοράματος

Με επιτυχία πραγματοποιήθηκαν το τριήμερο 21—23 Ιουνίου οι γιορταστικές — πολιτιστικές εκδηλώσεις «Τα Πανοραμιώτικα» που οργάνωσε ο Μορφωτικός Σύλλογος του Πανοράματος «Ο Δημόκριτος» σε συνεργασία με το Συνοικιακό Συμβούλιο της 18ης Συνοικίας, και που ήταν αφιερωμένες στο «Ετος Ειρήνης 1986».

Σύμφωνα με το πρόγραμμα των εκδηλώσεων το γιορταστικό τριήμερο έγιναν:

— Αγώνες σκάκι, ανώμαλου δρόμου και βόλεϊ

— Εμφανίσεις των χορευτικών συγκροτημάτων του Συλλόγου Κρητικών Βέροιας, της Ευξείνου Λέσχης Βέροιας, της «Καλλιθέας» Βέροιας και του οργανωτή Μορφωτικού Συλλόγου «Δημόκριτος»

— Δεξίωση για τους κατοίκους του Πανοράματος και γλέντια για όλους τους κατοίκους της πόλης με προσφορά κρασιών και ποντιακών μεζέδων.

Τους ποντιακούς χορούς συνόδεψε με τη λύρα του ο λυράρης του Συνοικισμού Γιώργος Τσακιρίδης.

— Εκθέσεις βιβλίου, ζωγραφικής, κεντημάτων και φωτογραφίας.

Τις εκδηλώσεις παρακολούθησαν πλήθος κόσμου από το Συνοικισμό και ολόκληρη τη Βέροια.

ΒΕΡΟΙΩΤΙΚΑ
προσκηνιο...παρασκηνιο

ΕΝΩ στο χώρο της «Νέας Δημοκρατίας» για το θέμα των Δημοτικών Εκλογών, η κατάσταση στη Βέροια εξακολουθούσε, μέχρι τη στιγμή τουλάχιστο που γράφονταν αυτές οι σειρές να παραμένει αδιευκρίνιστη, στο «μέτωπο» της Αριστεράς σημειώθηκαν κάποιες εξελίξεις, χωρίς, όμως κι εδώ να ξεκαθαρίσει τόσο το ζήτημα της συνεργασίας όσο και εκείνο του κοινού υποψήφιου δημάρχου.

Σύμφωνα με τις πληροφορίες μου τις τελευταίες μέρες εντάθηκαν οι παρασκηνιακές κινήσεις για την επιτευξη συμφωνίας όλων των τοπικών αριστερών δυνάμεων και υπόδειξη υποψήφιου με ευρύτερη απήχηση.

Είναι μερικοί παράγοντες του ευρύτερου τοπικού αριστερού χώρου που πιστεύουν ότι μόνον έτσι υπάρχουν ελπίδες για κάποιο αποτέλεσμα στην αναμέτρηση του Οκτωβρίου. Και κάνουν ό,τι μπορούν για ενοποιημένη εμφάνιση των δυνάμεων αυτών και στη Βέροια, όπως έγινε στη Νάουσα.

Το όνομα που λέγεται πως θα μπορούσε να γίνει αποδεκτό απ' όλες τις πλευρές είναι του γιατρού Δημήτρη Κασαμπαλή, ο οποίος όμως δεν είναι γνωστό αν θα δεχόταν τελικά να διεκδικήσει το αξίωμα του Δημάρχου Βέροιας, έστω κι αν ακόμα εξασφαλίζον τον μια ευρύτερη αριστερή κομματική συναίνεση.

Για νεότερα όμως υπομονή

★

ΔΙΑΒΑΖΩ σε Αθηναϊκή εφημερίδα:

«Καθοριστηκε και οριοθετείται η βιομηχανική περιοχή Πέλλας — Ημαθίας, εκτάσεως 2.200 στρεμμάτων, που ανήκει στην Κοινότητα Πετριάς.

Στην έκταση αυτή θα γίνει εγκατάσταση βιομηχανικών και βιοτεχνικών μονάδων, καθώς και μονάδων επεξεργασίας, αποθήκευσης και εμπορίας γεωργικών προϊόντων».

Ο κ. Νομάρχης και το Νομαρχιακό Συμβούλιο ελπίζω ότι παρακολουθούν από κοντά την εξέλιξη του θέματος και προωθούν με γοργούς ρυθμούς την απόφαση για την ανάγκη ίδρυσης αυτοτελούς Βιομηχανικής Περιοχής στην Ημαθία

Για να μη μείνουμε τελικά μόνο με τη διαμάχη Νάουσας — Βέροιας για το πού θα χωροθετηθεί η Βιομ. Περιοχή, στην Κουλούρα ή στον Αγ. Γεώργιο!

Ιανός

Δημόσια Κεντρική Βιβλιοθήκη Βέροιας