ΑΛΕΞΑΝΔΡΟΣ Α. ΧΑΤΖΗΚΩΣΤΑΣ

Η ΗΜΑΘΙΑ ΑΠΟ ΤΗ ΒΑΡΚΙΖΑ ΣΤΟΝ ΕΜΦΥΛΙΟ

ΒΕΡΟΙΑ 2004

74
Δημόσια Κεντρική Βιβλιοθήκη Βέροιας

GRVER00932

Δημόσια Κεντρική Βιβλιοθήκη Βέροιας

ΔΩΡΕΑ

κ. Αλέξανδρου Χατζηκώστας

1945 - 1946: ΤΑ ΚΡΙΣΙΜΑ ΧΡΟΝΙΑ

Η ΗΜΑΘΙΑ ΑΠΟ ΤΗ ΒΑΡΚΙΖΑ ΣΤΟΝ ΕΜΦΥΛΙΟ

(Μελέτη)

ΔΗΜΟΣΙΑ ΚΕΝΤΡΙΚΗ ΒΙΒΛΙΟΘΗΚΗ ΒΕΡΟΙΑΣ
Αριθμός εισαγωγής 116047
Ημερ)νία εισαγωγής 7-9-2004
Ταξινομικός αριθμός 938.774

ΤΙΣΒ

0140072596

Δημόσια Κεντρική Βιβλιοθήκη Βέροιας

ΣΕΛΙΔΟΠΟΙΗΣΗ - ΕΠΕΞΕΡΓΑΣΙΑ ΕΙΚΟΝΩΝ: EXPLO Α.Ε.
Αριστοτέλους 3, τηλ. 23310 64583 ΤΚ 59100 ΒΕΡΟΙΑ
www.explo.gr - email:explo@vernet.gr

ΤΥΠΟΓΡΑΦΕΙΟ "ΑΛΕΞΑΝΔΡΟΣ" Κεντρικής 194
Κυριάκος Γρηγοριάδης ΒΕΡΟΙΑ τηλ. 23310-72236

Η έκδοση του παρόντος βιβλίου δεν έχει κερδοσκοπικό χαρακτήρα. Τα έσοδα του βιβλίου θα διατεθούν μέσω του ΕΛΛΗΝΟΚΟΥΒΑΝΙΚΟΥ ΣΥΝΔΕΣΜΟΥ για την ενίσχυση της κουβανικής επανάστασης.

Φώτο εξωφύλλου: Απόστολος Ευθυμόπουλος, Αγωνιστής Εθνικής Αντίστασης απο τον Τρίλοφο στις στρατιωτικές φυλακές Καβάλας 1946.

Δημόσια Κεντρική Βιβλιοθήκη Βέροιας

Πρόλογος

Βασική επιδίωξη της μελέτης αυτής είναι η καταγραφή μιας σύντομης χρονολογικά περιόδου (Γενάρης 1945-Οκτώβρης 1946), πλούσιας όμως σε γεγονότα, άγνωστα εν πολλοίς στις νεότερες γενιές. Προσπάθεια της μελέτης αυτής είναι να ανιχνεύσει το πολιτικό-οικονομικό κλίμα της εποχής, σε τοπικό επίπεδο και μέσα από αυτό να δώσει τις πραγματικές αιτίες των όσων δραματικών γεγονότων ακολούθησαν.

Φυσικά πρόκειται μόνο για πινελιές της πολιτικό-οικονομικής κατάστασης της εποχής. Αναφορά γίνεται κυρίως στο κλίμα διωγμών που υφίστανται οι αγωνιστές της ΕΑΜικής Αντίστασης από τις δυνάμεις της τότε Αντίδρασης, καθώς και στη προσπάθεια διατήρησης από μέρους τους, κλίματος Εθνικής Ενότητας και εφαρμογής των συμφωνιών (κυρίως της Συμφωνίας της Βάρκιζας). Αναφορά γίνεται ακόμη για τον αντίκτυπο σημαντικών πολιτικών γεγονότων στο νομό (εκλογές Μάρτη 1946, Δημοψήφισμα Σεπτέμβρη 1946), καθώς και στις πρώτες προσπάθειες οργάνωσης των καταδιωκόμενων αγωνιστών που φτάνει μέχρι τη συγκρότηση του Γενικού Αρχηγείου του ΔΣΕ στις 28/10/46.

Πρόκειται για γεγονότα βαθιά χαραγμένα στις μνήμες των παλιότερων, όσο και εάν λόγω της τραγικότητας τους, πολλοί από αυτούς θέλουν να τα ξεχάσουν. Λήθη, που δεν αρμόζει σε γεγονότα που σημάδεψαν τη ζωή του τόπου για πολλά χρόνια και εν πολλοίς την σημαδεύουν ακόμη. Όσο συναισθηματικά οδυνηρό είναι το "ξύσιμο πληγών" τόσο επιστημονικά απαραίτητο είναι.

Η υπό εξέταση περίοδος κουβαλά από την μια μεριά την ένδοξη ιστορία της εθνικής αντίστασης που παραμένει ζωντανή στις μνήμες των λαϊκών στρωμάτων. Κατά τη διάρκεια της θα πρέπει να αναζητηθούν τα πρώτα σπέρματα, οι πρώτοι σχεδιασμοί για τα όσα μετά την απελευθέρωση ακολούθησαν. Από την άλλη αυτές ακριβώς οι μνήμες και ο φόβος πως η μεταπολεμική Ελλάδα θα κάνει πράξη τα ιδανικά του ΕΑΜ, για "Εθνική Ανεξαρτησία και Λαοκρατία" "υποχρεώνει" τις δυνάμεις της α-

Δημόσια Κεντρική Βιβλιοθήκη Βέροιας

ντίδρασης να συσπειρωθούν και με τη βοήθεια της Αγγλίας αρχικά και των ΗΠΑ αργότερα, να δώσουν τον δικό τους αγώνα, μέσω της τρομοκρατίας αμέσως μετά την απελευθέρωση και αργότερα μέσω του εμφυλίου πολέμου, για να κρατηθεί η χώρα μας στο άρμα της Δύσης...

Τεράστιες είναι οι δυσκολίες καταγραφής της περιόδου αυτής. Η κυριότερη, η έλλειψη τοπικών γραπτών ντοκουμέντων (κομματικών - ΕΑΜ) εξαιτίας του ανελέητου κυνηγητού που ακολούθησε. Από την άλλη από μεριάς του στρατοπέδου των "νικητών" δεν υπάρχουν ανάλογα επίσημα έγγραφα (εκτός από τα ΦΕΚ που αφορούν αποφάσεις για απολύσεις, διοικητικές αλλαγές κ.α). Έτσι αξιοποιήθηκαν ως κύρια πηγή τα όσα έγραψαν οι εφημερίδες της εποχής εκείνης (κυρίως ΡΙΖΟΣΠΑΣΤΗΣ-ΕΛΕΥΘΕΡΙΑ - ΜΑΚΕΔΟΝΙΑ -ΕΛΛΗΝΙΚΟΣ ΒΟΡΡΑΣ-ΘΑΡΡΑΛΕΟΣ) καθώς και ένα πλήθος μελετών - βιβλίων που αφορούν την εποχή εκείνη.

Είναι φανερό πως η μελέτη αυτή αποτελεί μια πρώτη προσπάθεια , έχει αποσπασματικό χαρακτήρα και σίγουρα απαιτείται συνολικότερη και συλλογικότερη προσπάθεια.

* * *

Δημόσια Κεντρική Βιβλιοθήκη Βέροιας

Εισαγωγή

Η απελευθέρωση της Ημαθίας στα τέλη του Οκτώβρη 1944 και ο αναζωογονητικός άνεμος που έπνευσε μετά την απελευθέρωση από τις δυνάμεις του ΕΛΑΣ δεν κράτησε για πολύ μιας και τα μεγάλα προβλήματα παρέμεναν. Η χώρα μας δεν είχε απελευθερωθεί τελείως (η Κρήτη ήταν υπό κατοχή). Η οικονομική κατάσταση πλατειών λαϊκών μαζών ήταν άθλια. Οι καταστροφές που είχε αφήσει ο κατακτητής και στο νομό ήταν σημαντικές. Εκατοντάδες σπίτια είχαν καεί, περιουσίες είχαν καταστραφεί, τα εργοστάσια υπολειτουργούσαν, ο κρατικός μηχανισμός ήταν διαλυμένος.

Οι δυνάμεις του ΕΑΜ ξεκινούν αμέσως το γιγάντιο έργο οικονομικής ανόρθωσης του νομού, αναλαμβάνοντας ουσιαστικά τη λειτουργία των εργοστασίων, ενώ η πολιτοφυλακή περιφρουρεί τις λαϊκές κατακτήσεις. Η Βέροια μάλιστα για ένα μικρό διάστημα είναι η έδρα της Διοίκησης της Ομάδας Μεραρχιών του ΕΛΑΣ στη Μακεδονίας (ΟΜΜ) με επικεφαλής τον Μάρκο Βαφειάδη και τη συμμετοχή των Κικίτσα, Μπακιρτζή.

Ενδεικτική για το κλίμα ανεργίας και ανέχειας που κυριαρχεί το επόμενο διάστημα είναι η ανταπόκριση της εφημερίδας ΕΛΕΥΘΕΡΙΑ (όργανο του ΕΑΜ Μακεδονίας Θράκης) από τη Νάουσα *"Τα εργοστάσια της απασχολούν το 1/3 μόλις των εργατών. Από τα 9 εργοστάσια έχουν κλείσει τα 4 με αποτέλεσμα να απολυθούν 1200 εργάτες. Το πρωινό ρόφημα και το συσσίτιο που έπαιρναν οι εργαζόμενοι έχει κοπεί από τους εργοδότες"* **(ΕΛΕΥΘΕΡΙΑ 15/5/45)**

Στην Αθήνα η όξυνση της πολιτικής κατάστασης οδηγεί στη μάχη των 33 ημερών το Δεκέμβρη του 1944 στην Αθήνα, τα περίφημα "Δεκεμβριανά" μεταξύ των δυνάμεων του ΕΛΑΣ από τη μια και από την άλλη των δυνάμεων της ελληνικής αντίδρασης με την υποστήριξη της Αγγλίας. Οι ειδήσεις από τις μάχες στην Αθήνα φτάνουν και στην Ημαθία δημιουργώντας ανάλογο κλίμα αντιπαράθεσης. Τα "Δεκεμβριανά" λήγουν με την υπογραφή της Συμφωνίας της Βάρκιζας.

Η συμφωνία της Βάρκιζας δεν λύνει το πολιτικό πρόβλημα της χώρας , αντίθετα το οξύνει. Είναι χαρακτηριστικό πως από την υπογραφή της μέχρι τις εκλογές του Μάρτη του 1946 έχουμε συνολικά 7 κυβερνήσεις! Η υπογραφή της σήμαινε ουσιαστι-

Δημόσια Κεντρική Βιβλιοθήκη Βέροιας

κά την έναρξη του μονόπλευρου Εμφυλίου πολέμου, της λεγόμενης "Λευκής Τρομοκρατίας" από μέρους των νικητών του Δεκέμβρη. Όλοι οι όροι της συμφωνίας παραβιάζονται από την πλευρά της ελληνικής αντίδρασης με τη στήριξη της Αγγλίας. Από την άλλη οι δυνάμεις του ΕΑΜ στις συμφωνημένες προθεσμίες εκπλήρωσαν όλες τις υποχρεώσεις τους .

Η ηγεσία του ΕΑΜ μετά την υπογραφή της Συμφωνίας της Βάρκιζας

Σύμφωνα με το συνοδευτικό Πρωτόκολλο της Συμφωνίας τη Βάρκιζας για την αποστράτευση του ΕΛΑΣ η Βέροια ορίζεται ως χώρος παραλαβής (και φύλαξης) των όπλων για την Ομάδα Μεραρχιών Μακεδονίας (ΟΜΜ) καθώς και της Χ μεραρχίας του ΕΛΑΣ (με υποσταθμούς τα Γιαννιτσά , Έδεσσα και Κατερίνη). Παραδίδονται τα τιμημένα όπλα του ΕΛΑΣ (όσα είχαν συμφωνηθεί). *"Μένουμε σ' ένα σχολείο στη Νάουσα, μέχρι που παραδώσαμε τα όπλα. Μας μιλά ο ταγματάρχης Ακρίτας σχετικά για τη συμφωνία της Βάρκιζας. Μια μελαγχολία έπεσε σε όλο το τάγμα. Λες και μας ήρθε η προαίσθηση για την παραπέρα εξέλιξη της πολιτικής κατάστασης. Όμως, βάση της πειθαρχίας, παραδίνουμε τα όπλα ένας - ένας και ε συνεχεία παίρνουμε το δρόμο για τα σπίτια μας"* **(Από αναμνήσεις του Αντώνη Τσέου αγωνιστή του ΕΛΑΣ και του ΔΣΕ).**

Κάποια από αυτά κρύβονται για τις δύσκολες ημέρες που έρχονται. *"Οι ΕΛΑΣι-*

Δημόσια Κεντρική Βιβλιοθήκη Βέροιας

τες που διαισθάνονταν τον κίνδυνο δεν παρέδιδαν τον οπλισμό τους π.χ στο χωριό μας παρέδωσαν τα μισά όπλα και κράτησαν αρκετά για ώρα ανάγκης... Τη νύχτα κρύψανε πολλά φορτώματα οπλισμού στην αχυρώνα του Βασίλη Τσέου στον Καϊφά. Και ποιος τα φύλαγε; Δύο ΕΠΟΝΙτισες" **(Ο. Μάστορα: Στο δρόμο του Χρέους)**

Ταυτόχρονα υλοποιείται η συμφωνία όσον αφορά το θέμα των ομήρων (επρόκειτο για συλληφθέντες από τον ΕΛΑΣ συνεργάτες των γερμανών και ταγματασφαλή-

Οι αγωνιστές του ΕΛΑΣ παραδίδουν τα τιμημένα όπλα τους

τες). *"Τη νύχτα επέστρεψαν εκ Βεροίας οι κ.κ. Ντε Γκλουτς και Ραμ αντιπρόσωποι του Δ.Ε.Σ. όπου είχαν μεταβεί δια το ζήτημα της απελευθερώσεως των ομήρων. Οι κ.κ. Γκλουτς και Ραμ εν Βεροίας ήλθον εις επαφήν μετά του αρχηγού της ΟΜΜ στρατηγού Μπακιρτζή και του καπετάν Μάρκου. Αμφότεροι οι τελευταίοι διαβεβαίωσαν ότι θα διατάξουν ευθύς ως ληφθεί ηανακοίνωσις του Γενικού Στρατηγείου του ΕΛΑΣ την άμεσον παράδοσιν των ομήρων και των δικογραφιών τους εις τα βρετανικά στρατόπεδα"* **(ΕΛΛΗΝΙΚΟΣ ΒΟΡΡΑΣ 18/2/45).**

Η συμφωνία της Βάρκιζας για τη συγκρότηση Εθνικού Στρατού παραβιάζεται: *"Στο περιοδεύων Στρατιωτικό Συμβούλιο παρακάθονται πλέον και οι Πρόεδροι κάθε*

Δημόσια Κεντρική Βιβλιοθήκη Βέροιας

χωριού για να ενημερώνουν ποιος είναι "δικός τους" ή όχι. Οι δημοκρατικοί κατατάχτηκαν μόνο στο πεζικό" **(Από ανταπόκριση από την Ημαθία της εφημερίδας ΕΛΕΥΘΕΡΙΑ).**

Αρχίζουν και στην Ημαθία, πριν στεγνώσει ακόμη η μελάνι της υπογραφής της Συμφωνίας της Βάρκιζας, οι πρώτες επιθέσεις σε βάρος των αγωνιστών της αντίστασης. Οι δυνάμεις του ΚΚΕ μέσα από συσκέψεις αναλύουν το περιεχόμενο της συμφωνίας. Εκφράζονται επιφυλάξεις για το περιεχόμενο της, όμως τελικά επικρατεί η απόφαση και τοπικά για εφαρμογή της. Ταυτόχρονα παίρνονται τα πρώτα μέτρα περιφρούρησης των κομματικών στελεχών, αλλά και γενικότερα της κομματικής δραστηριότητας.

Η προσπάθεια ανασυγκρότησης του κρατικού - διοικητικού μηχανισμού, συνοδεύεται, όχι με την εκκαθάρισή του από όσους συνεργάστηκαν με το κατακτητή, αλλά από τη δίωξη των δημοκρατικών στοιχείων που θα πάρει χαρακτήρα πογκρόμ για το διάστημα που εξετάζουμε. Ενδεικτικό του κλίματος τα παρακάτω παραδείγματα:

"Με απόφαση του Υπουργού Δικαιοσύνης (12/9 αρ. 82094) σύμφωνα με το άρθρο 7 του από 24/8/46 Θ' Ψηφίσματος, "περί εξυγιάνσεως των δημοσίων υπηρεσιών κ.λ.π", τέθηκαν σε διαθεσιμότητα οι κάτωθι δικαστικοί λειτουργοί...Πρωτοδίκης Βέροιας : Κυριάκος Ματσούκης" **(ΦΕΚ τεύχος 3 αρ. φυλ. 241 , 13/9/46)**

"Με απόφαση του Υπουργού Δικαιοσύνης από 24/9, αρ. 85806, σύμφωνα με το άρθρο 7 του από 24/8/46 Θ' Ψηφίσματος τέθηκαν σε διαθεσιμότητα οι κάτωθι δικαστικοί υπάλληλοι: Αντ. Ακριβόπουλος, υπογραμματέας α' τάξεως Πρωτοδικείου Βεροίας. Δημ. Κεσόγλου, δικ. Γραφεύς, α' τάξεως Πρωτοδικείου Βεροίας. Αθαν. Περατινός, δικ. Γραμματεύς β' τάξεως Πρωτοδικείου Βεροίας. Θωμάς Τριανταφύλλου, δικ. Γραφεύς β' τάξεως Εισαγγελείας Πρωτοδικών Βέροιας. Θεμ. Γεωργιάδης, υπογραμματέας β' τάξεως Εισαγγελίας Βεροίας" **(ΦΕΚ τεύχος 3 αρ. φυλ. 256 26/9/46).**

Ταυτόχρονα τη περίοδο αυτή έχουμε διοικητικές αλλαγές στη χώρα, μεταξύ των οποίων είναι και η σύσταση του νομού Ημαθίας.

ΑΝΑΓΚΑΣΤΙΚΟΣ ΝΟΜΟΣ 903 (6/2/46): "Περί συστάσεως νομού Ημαθίας και επαρχίας Ναούσης"

Αρθρο 1

Ιδρύεται νομός Ημαθίας αποτελούμενος. 1. Εκ της ομωνύμου Επαρχίας αποσπωμένης εκ του νομού Θεσσαλονίκης και β. εκ τη κατά το άρθρο 2 του παρόντος Νόμου

Δημόσια Κεντρική Βιβλιοθήκη Βέροιας

ιδρυομένης Επαρχίας Ναούσης. 2. Εν τω Νομώ Ημαθίας καθίσταται Νομαρχία. Έδρα αυτής ορίζεται η πόλις Βέροια.

Αρθρο 2

Ιδρύεται Επαρχία Ναούσης. Εν τη Επαρχία Ναούσης καθίσταται Γραφείον Επάρχου έχων έδραν την πόλιν Νάουσαν"

Σύμφωνα με Βασιλικό Διάταγμα (8/5/46) Νομάρχης Ημαθίας διορίζεται ο Γεώργιος Μεντζίκης. Ο προηγούμενος από αυτόν Κ. Παπακυριάκος είχε υποβάλλει τηλεγραφικώς τη παραίτησή του στη κυβέρνηση (ΕΛΛΗΝΙΚΟΣ ΒΟΡΡΑΣ 9/4/46).

Από τη κυβέρνηση διορίζονται τα Δημοτικά και Κοινοτικά Συμβούλια ως μια προσπάθεια αναδημιουργίας του κρατικού μηχανισμού. Ο πρώτος δήμαρχος Βέροιας για όλο το 1945 ήταν ο Αλέξανδρος Καραποστολάκης, στη συνέχεια για το 1946 ο Μιχάλης Γεωργιάδης και τέλος ο Στέφανος Τσιράκογλου. Το γεγονός της σύνθεσης των συμβουλίων προκαλεί σχόλια και αντιδράσεις. Στα πλαίσια αυτά έχουμε το διορισμό το Νοέμβρη του 1946 του Δημοτικού Συμβούλιου Βέροιας με Δήμαρχο τον Στέφανο Τσιράκογλου. Τα υπόλοιπα μέλη του Δημοτικου Συμβουλίου ήταν : Κ. Τσαρπαλής , πρόεδρος Δ.Σ, Θ. Κάκος, Δ. Νικολαίδης, Θρ. Σμυρλής, Ε. Χατζηνικολάκης, Θ. Βλαχογιάννης, Θ. Τριανταφυλίδης, Μ. Τζαφέρογλου, Κ. Σίσας, Θ. Θεμελής, Γ. Σίρπης, Γ. Ανδρεάδης, Μ. Καζινάρης, Β. Κασάπης, Κ. Αδάμος, Θ. Θεολόγου, Σ. Τυφλίδης, Δ. Κοσμίδης.

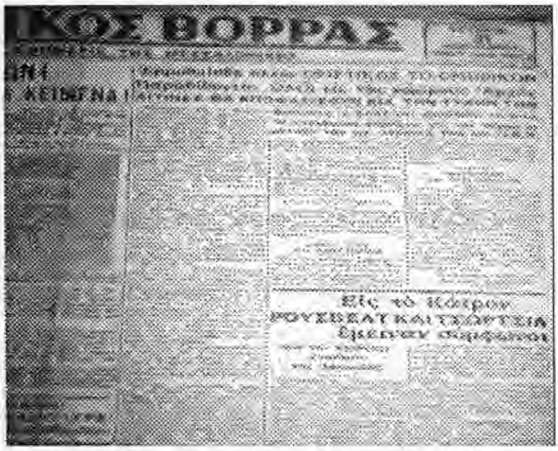

Το ΕΑΜ τηρεί τα συμφωνηθέντα στη Βάρκιζα...

Στη Νάουσα δήμαρχος αναλαμβάνει τον Μάρτιο του 1945 ο Χρήστος Πετρίδης.

Η πλέον σημαντική οικονομική λειτουργία που πέρασε στα χέρια των διορισμένων Κοινοτικών Συμβουλίων (που αποτελούνταν από ακραιφνής "εθνικόφρονες) ήταν η διανομή της ξένης βοήθειας (ΟΥΝΡΑ και αργότερα η Αμερικάνικη βοήθεια, μέσω του σχεδίου Μάρσαλ).

Δημόσια Κεντρική Βιβλιοθήκη Βέροιας

Στις επιτροπές διανομής συμμετείχαν τα Κοινοτικά Συμβούλια και κάποιες φορές ιερείς, δημόσιοι υπάλληλοι ή εκπαιδευτικοί. Το δικαίωμα αυτό αποτέλεσε ένα ισχυρό όπλο επηρεασμού και έλεγχου των κατοίκων των χωριών. Στις εφημερίδες της εποχής εκείνης δημοσιεύονται πολλές καταγγελίες για μεροληπτική στάση των αρχών. Χαρακτηριστικά αναφέρεται η περίπτωση του χωριού Κοπανός όπου *"το Κοινοτικό Συμβούλιο δίνει τρόφιμα της ΟΥΝΡΑ μόνο στους βασιλόφρονες ή σε όσους υποχρεώνονται να δηλώσουν έτσι με αποτέλεσμα πολλά τρόφιμα να σαπίσουν στις αποθήκες"* **(ΕΛΕΥΘΕΡΙΑ : 4/5/45)**

Τη περίοδο που εξετάζουμε έχουμε στο νομό όσον αφορά το στρατιωτικό σκέλος των "κυβερνητικών" δυνάμεων τις παρακάτω δυνάμεις:

Εθνοφυλακή: Στη στρατιωτική διοίκηση Βέροιας υπαγόταν τα 11, 303 και 305 τάγματα εθνοφυλακής.

Ένοπλες δυνάμεις: Η Ημαθίας υπαγόταν στο Γ.Σ.Σ. (Θεσ/νικη) και διέθετε την 33η ταξιαρχία. (510, 511 , 143 σε Αλεξάνδρεια τάγματα)

Επίσης υπήρχε αγγλική στρατιωτική αποστολή.

Παραστρατιωτικές οργανώσεις: (από δημοσιεύματα της εφημερίδας ΕΛΕΥΘΕΡΙΑ):

"Στους δραστήριους τραμπούκους της περιόδου εκείνης αναφέρονται οι: Δ. Τσιβιλής, Σ. Δεληφώτης, Μ. Τσαμπούρας, Ι. Ταρακτσόγλου, Κ. Παπαδόπουλος, Αβραμίδης, Κ. Παπαδόπουλος, Αβραμίδης, Κουσίδης, Χατζηγεωργίου, Χατζηδημητρίου, Χατζηνικολάκης που υποδέχτηκε τους γερμανούς με ανθοδέσμη και προσφωνήσεις".

Οπλισμένοι ταγματασφαλίτες (αναφέρεται σύνολο 450 σε Βέροια - Κατερίνη) και κατά χωριό σύμφωνα με τα στοιχεία του ΕΑΜ, Λυκογιάννη 4, Μονόσπιτα 3, Μακροχώρι 3, Ταγαροχώρι 3. (μέχρι τον Μάη 1945)

Μπροστά στο κλίμα αυτό αγωνιστές της αντίστασης για λόγους ατομικής προστασίας καταφεύγουν στα βουνά άλλοι οπλισμένοι και άλλοι οπλισμένοι με όπλα που δεν είχα παραδώσει μετά τη Βάρκιζα και συγκροτούν τις Ομάδες Καταδιωκόμενων Δημοκρατικών (Ενόπλων) Αγωνιστών. Τέτοιες Ομάδες έχουμε στο Βέρμιο με **Ακρίτα, Μπαρούτα, Μαύρο, Κατσώνη, Λάμπρο, Πάνος (αρχηγός Βερμίου-Καϊμάκ-τσαλάν, Πάϊκου)** και στα Πιέρια με τον **Τσικιρτζή** (Κακουλίδης), **Ανδρεάδης** (Κουκουτάτσιος) κ.α Στη πορεία οι ομάδες αυτές θα αποτελέσουν την "μαγιά" για τη Δημιουργία του Δημοκρατικού Στρατού Ελλάδας.

Δημόσια Κεντρική Βιβλιοθήκη Βέροιας

Σύμφωνα με στοιχεία της εποχής στη περιοχή μας οι δυνάμεις των ανταρτών μέχρι τέλος 1946 ήταν στο Βέρμιο 250 και στα Πιέρια-Όλυμπο 350 (στη πραγματικότητα πολλοί λιγότεροι προέρχονταν από το νομό μιας και στα βουνά αυτά είχαν βγει αντάρτες και αγωνιστές από Πιερία, Κοζάνη, Πέλλα αλλά και Θεσσαλία) και αυτοί με ελαφρύ οπλισμό και ελλιπή ένδυση και τροφή.

Για την ανάπτυξη του δεύτερου αντάρτικου στο Βέρμιο ο **Αντώνης Τσέος** (από τους πρώτες αντάρτες σε αυτό) σημειώνει:

"Στο τέλος του Μάρτη του 1946 βγαίνουν στο βουνό και μερικοί καπεταναίοι του ΕΛΑΣ...Μας συγκεντρώνουν σε μια καλύβα. Είμαστε τριάντα δύο. Έρχεται και ο αρχηγός του Βερμίου-Πάϊκου-Καιμακ-Τσαλάν, Πάνος. Μας χωρίζει σε τρεις ομάδες.

Η κάθε ομάδα έχει τον τομέα της...Φεύγουμε μετά από ένα μήνα και πάμε στη Ντορντόπολη (πάνω από τη Νάουσα).

ΡΙΖΟΣΠΑΣΤΗΣ

ΕΝΑΣ ΟΧΙ ΠΛΗΡΗΣ ΑΠΟΛΟΓΙΣΜΟΣ ΕΓΚΛΗΜΑΤΩΝ ΤΗΣ ΔΕΞΙΑΣ ΜΕΤΑ ΤΗ ΝΙΚ

780 ΟΝΟΜΑΤΑ ΔΟΛΟΦΟΝΗΜΕΝΩΝ ΕΛΛΗΝΩΝ ΠΑΤΡΙΩ

5.677 ΤΡΑΥΜΑΤΙΣΜΟΙ, 28.450 ΒΑΣΑΝΙΣΜΟΙ, 70.528 ΣΥΛΛΗ

Πρωτοσέλιδο του ΡΙΖΟΣΠΑΣΤΗ στις 14 Νοεμβρίου 1945

Εδώ βρίσκουμε και τους άλλους. Με τους νέους είμαστε εξήντα. Το βράδυ κατεβαίνουμε στη Νάουσα...Την άλλη μέρα αρχίζουν να έρχονται δύο-δύο , τρεις - τρεις νέοι για αντάρτες. Σε τρεις μέρες ήρθαν πάνω από διακόσιοι Τα συνωμοτικά μέτρα χάθηκαν. Οι πλαγιές βουίζουν από φωνές και τραγούδια. Αντί για ομάδες δημιουργούνται συγκροτήματα".

* * *

Δημόσια Κεντρική Βιβλιοθήκη Βέροιας

Από τη δράση του ΚΚΕ

Το ΚΚΕ βγήκε σοβαρά ενισχυμένο πολιτικά - ιδεολογικά και οργανωτικά από την εποποιία της Εθνικής Αντίστασης όπου πρωτοστάτησε. Τα μέλη και οι οπαδοί του, μαζί φυσικά και με τους χιλιάδες ΕΑΜιτες, ΕΠΟΝιτες και ΕΛΑΣιτες θα σηκώσουν τον "σταυρό του μαρτυρίου" για τα επόμενα "πέτρινα χρόνια". Η μελέτη της δράσης του την περίοδο αυτή δίνει ταυτόχρονα το κλίμα της εποχής μιας και παραμένει η κύρια πολιτική δύναμη τόσο τοπικά όσο και πανελλαδικά.

Δεν βρέθηκαν παρά ελάχιστα γραπτά στοιχεία που αφορούν τη τοπική δράση του ΚΚΕ την περίοδο αυτή. Μια χρήσιμη πηγή ήταν οι εκθέσεις από και προς το Μακεδονικό Γραφείο στις οποίες αποτυπωνόταν οι αποφάσεις αλλά και η δράση του κόμματος στη περιοχή.

Εδώ θα πρέπει να σημειωθεί πως η έδρα του γραφείου περιοχής Μακεδονίας - Θράκης του ΚΚΕ για το δίμηνο Γενάρη - Φλεβάρη 1945 ήταν η Βέροια (γραμματέας Λ. Στρίγκος, Β' γραμματέας Β. Βασβανάς). Το γεγονός αυτό επιβεβαιώνει και ο Γιάννης Ιωαννίδης μέλος τότε, του πολιτικού Γραφείου του ΚΚΕ, όπου στις "Αναμνήσεις" του σημειώνει την επίσκεψη του στη Βέροια μετά την συμφωνία της Βάρκιζας: *"Παίρνω το αυτοκίνητο και τραβάω για τη Μακεδονία. Βρίσκω το Στρίγκο και τον Μάρκο στη Βέροια. Τους λέω την απόφαση της Βάρκιζας, σύμφωνοι και αυτοί. Δεν υπήρχε ούτε ένα ερωτηματικό από αυτούς".*

Αλβανός Ακίνδυνος γραμματέας Π.Ε. Ημαθίας, εκτελέστηκε στο Επταπύργιο Θεσ/νικης 17/10/1947

Τα στελέχη της περιοχής κυνηγημένα περνούν στην παρανομία. Ως τοπικά στελέχη της εποχής εκείνης αναφέρονται οι "Γιώργος" (Ακίνδυνος Αλβανός) γραμματέας της Π.Ε, **Αδερφοί Μιζαντζίδη, Θανάσης Κυρατσός, Θέμις Εκμετσόγλου** κ.α ενώ ως καθοδηγητές από το Μακεδονικό γραφείο αναφέρονται οι **Τάκης Παπαδόπουλος** και **Φλώρος Δουμπλής**. Στην πορεία με την παραπέρα ανάπτυξη της τρομοκρατίας οι κομμουνιστές περνούν ουσιαστικά στη παρανομία παρόλη τη λειτουρ-

Δημόσια Κεντρική Βιβλιοθήκη Βέροιας

γία των κομματικών γραφείων (στη Βέροια στη παλιά Λέσχη Αξιωματικών) που συχνά δέχεται επιθέσεις τραμπούκων, η λειτουργία των Κομματικών Οργανώσεων ατονεί και οι όποιες συνεδριάσεις γίνονται στην ύπαιθρο ενώ η πλειοψηφία των μελών τους στη συνέχεια συλλαμβάνεται, ενώ μέρος αυτών προλαβαίνει και ανεβαίνει στο βουνό συγκροτώντας ομάδες Καταδιωκόμενων Αγωνιστών.

Μέσα από τις κομματικές αυτές εκθέσεις διαβάζουμε:

Α. Εκθεση της Π.Ε προς το γραφείο περιοχής με ημερομηνία 7/1/45 στην οποία αποτυπώνονται, μετά τη μάχη του Δεκέμβρη στην Αθήνα η εκτίμηση της κατάστασης στο νομό. Ανάμεσα στα άλλα στην έκθεση αναφέρεται:

"Στις 6/1/45 συνήλθε η Π.Ε και συζήτησε τα θέματα:

1. Εξέταση της πολιτικοστρατιωτικής κατάστασης με την υποχώρηση του ΕΛΑΣ από Αθήνα.

2. Οργανωτικά προβλήματα της οργάνωσης

3. Μελέτη των στελεχών και καλή τους τοποθέτηση.

4. Οικονομικά της οργάνωσης και του λαού.

Για το πρώτο θέμα τονίζεται πως " η πολιτική Αγγλίας χτυπά εθνικοαπελευθερωτικά και τη στρατιωτικό-οικονομική κυριαρχία. Αποφασίσαμε να διαφωτίσουμε το λαό , να ενισχύσουμε ΕΛΑΣ με προοπτική ότι μπορεί να βγούμε στην παρανομία, να ετοιμάσουμε τον τεχνικό παράνομο μηχανισμό και να δημιουργήσουμε ρεζέρβες στελεχών. Απόφαση: Τα μέλη του κόμματος να τα οργανώσουμε στον εφεδρικό ΕΛΑΣ και να τους έχουμε σε συγκροτημένους στρατιωτικούς σχηματισμούς. Να καθοδηγούμε εμείς το μόνιμο ανεξάρτητο σύνταγμα που δημιουργήθηκε. Στο Αγροτικό Κόμμα επιβάλλεται να βάλουμε καθοδηγητικούς πυρήνες στην Επαρχιακή και τις Τομεακές του Επιτροπές, γιατί πολλές φορές ξεφεύγει από τη γραμμή του.

...Στη μελέτη στελεχών διαπιστώσαμε πως τραβήχτηκαν σε πόστα ορισμένοι που στο παρελθόν είχαν δείξει σημεία δειλίας και συνθηκολόγησης με τον εχθρό, αλλά και άλλοι που δε έχουν πολιτικό κριτήριο. Γι' αυτό κάναμε αλλαγές και τοποθετήθηκαν σε ανάλογες οργανώσεις που θα μπορέσουν να αποδώσουν. Κάναμε καταμερισμό δουλειάς.

...Για το οικονομικό: Η οικονομική μας επιτροπή δε ανταποκρίνεται καλά και συγκροτήσαμε νέα. Ψάχνουμε και άλλους.

...Εξετάζοντας την οικονομική εξαθλίωση του λαού μας αποφασίσαμε να ενισχυ-

Δημόσια Κεντρική Βιβλιοθήκη Βέροιας

θούν από τις κατασχέσεις που κάνει η ΕΤΑ, από φορολογίες πλουσίων που κάνει το Επαρχείο, από την ΟΥΝΡΑ και τον Διεθνή Ερυθρό Σταυρό και με εξεύρεση δουλειάς.

Στα εργοστάσια Νάουσας και Βέροιας οι εργοδότες άφησαν απλήρωτους τους εργάτες 2-3 μήνες, δεν βρίσκουν πρώτες ύλες και κινδυνεύουν να κλείσουν. Και στο εργοστάσιο Λαναρά που κατάσχεσε η ΕΤΑ μειώθηκε η παραγωγή γιατί δουλεύουν 60 εργάτες και πληρώνουμε 1200 (αντάρτες, ανάπηροι, αδικαιολόγητοι απουσιάζοντες).

ΜΕΤΡΑ: Να ζητήσουν οι εργάτες τις αμοιβές τους, να βρουν οι διευθυντές ανταλλακτικά - πρώτες ύλες, αλλιώς θα περάσουν στην Αυτοδιοίκηση. Στα εργοστάσια της ΕΤΑ να διαφωτίσουμε τους εργάτες να αυξήσουν τη παραγωγή και να γίνει εκκαθάριση σ' αυτούς που αδικαιολόγητα απουσιάζουν. Τοποθετήσαμε ικανά συνδικαλιστικά στελέχη σε Εργατικά Κέντρα Βέροιας - Νάουσας.

...Συνεχίζεται η δίκη των προδοτών από το στρατοδικείο της Χ ης μεραρχίας.

...Φορολογία του Επαρχείου στους πλούσιους και Μαυραγορίτες και εκποίηση των περιουσιών όσων δεν υπακούσουν.

...Συμπερασματικά: Η λίγη καμουφλαρισμένη αντίδραση που υπάρχει στην περιφερειακή μας άρχισε δειλά να εκδηλώνεται με διάφορα συνθήματα, παίρνουμε μέτρα".

Στο τέλος της έκθεσης ερωτάται το Μακεδονικό Γραφείο "αν πρέπει τα 3 πολεμικά σωματεία αναπήρων, τραυματιών και θυμάτων πολέμου στη Βέροια να αποτελέσουν μια Ομοσπονδία" **(ΑΣΚΙ: Φ 23/5/114).**

Β. Σε απάντηση της παραπάνω έκθεσης, σε αντίστοιχη απόφαση του (11/1/45) το Μακεδονικό Γραφείο του ΚΚΕ υπογραμμίζει:

"Για την Π.Ε Βέροιας

1. Η ΕΤΑ σήμερα έχει βασικό προορισμό τη διατροφή του στρατού και επομένως με κανένα τρόπο τα έσοδά της δεν μπορούν να διατεθούν για ανακούφιση του λαό για σήμερα τουλάχιστον.

2. Στο εργοστάσιο Λαναρά δουλεύουν και πληρώνονται αντάρτες αδικαιολόγητα απουσιάζοντες. Αυτοί δεν πρέπει να πληρώνονται γιατί δημιουργούνται παράπονα άλλων ανταρτών που χρόνια τώρα δουλεύουν χωρίς καμιά πληρωμή. Εξαιρούνται οι ανάπηροι. Τα εργοστάσια δεν μπορούν να περάσουν στην αυτοδιοίκηση, μα θα αναλάβει η ΕΤΑ να τα θέσει σε λειτουργία.

Δημόσια Κεντρική Βιβλιοθήκη Βέροιας

3. Εκποίηση περιουσιών εκείνων που αρνούνται να πληρώσουν εισφορές (πλουσίων).

4. Όσον αφορά τη σύμπτυξη σε Ομοσπονδία των σωματείων αναπήρων, τραυματιών και θυμάτων πολέμου δε είναι σκόπιμη γιατί τα σωματεία αυτά έχουν ξεχωριστά συμφέροντα". **(ΑΣΚΙ Φ 23/2/249)**

Γ. Από ραδιοτηλεγράφημα του γραφείου περιοχής Μακεδονίας του ΚΚΕ στο πολιτικό γραφείο του ΚΚΕ (23/1/45)

"...Σύμφωνα με εντολή Κ.Ε ΕΑΜ έγινε παλλαϊκό μνημόσυνο θυμάτων αγώνα ελευθερίας, ανεξαρτησίας σχεδόν σ' όλες τις πόλεις Μακεδονίας...Στη Βέροια πήρε μέρος 10.000 κόσμος. Χοροστάτησε Ιωακείμ Κοζάνης, παρευρέθηκαν Μπακιρζτής, Μάρκος, Κικίτσας. Κατατέθηκαν 10 στεφάνια κομμάτων και οργανώσεων. Στο μνημείο που πραγματοποιήθηκε στη Νάουσα πήραν μέρος επίσης 10.000"

Β. Βασβανάς, μέλος του Γραφείου Περιοχής Μακεδονίας - Θράκης του ΚΚΕ

Γ. Από έγγραφο του γραφείου περιοχής Μακεδονίας - Θράκης του ΚΚΕ προς τις οργανώσεις στις 27/1/45 (εδώ εμφανίζει ως έδρα τη Βέροια).

"Επειδή η κανονική έκδοση του Δελτίου Ειδήσεων και γενικά του τύπου συναντά σοβαρές οικονομικές δυσχέρειες και κινδυνεύει να μην μπορούμε να συνεχίσουμε την έκδοσή του που καταλαβαίνεται το κεφαλαιώδικη σημασία και ρόλο παίζει στον αγώνα μας επιβάλλεται χωρίς καμιά δικαιολογία να εξοφλήσετε όλα τα καθυστερούμενα από τον τύπο που σας στέλνουμε. Στο μέλλον θα σταματήσουμε να στέλνουμε τύπο στην οργάνωση που δεν θα εκπληρώσει τις οικονομικές υποχρεώσεις.

Β. Βασβανάς Β΄γραμματέας"

Δ. Στην 11η ολομέλεια της Κ.Ε του ΚΚΕ (5-10 Απρίλη 1945) η εισήγηση για την "οργανωτική ανάπτυξη και προσαρμογή της οργανωτικής πολιτικής του ΚΚΕ

Δημόσια Κεντρική Βιβλιοθήκη Βέροιας

στις σημερινές απαιτήσεις της δουλειάς" (Β. Μπαρτζίωτας) υπάρχει συγκεκριμένη κριτική αναφορά για την οργάνωση ης Νάουσας.

Πιο συγκεκριμένα αναφέρει :

"Σε ορισμένες περιφέρειες γίνεται και κάτι που δεν είναι σωστό. Στη Νάουσα π.χ που εδρεύει Π.Ε δεν υπάρχει αχτιδική επιτροπή μα μόνο Κομματικές Οργανώσει Βάσης, που συνδέονται απευθείας με τη Π.Ε. Αυτό είναι αντίθετο με την οργανωτική ομοιομορφία που πρέπει να υπάρχει στο κόμμα και εμποδίζει την ανάδειξη περισσότερων ανθρώπων".

Ε. Σε έκθεση του Μακεδονικού Γραφείου προς το Πολιτικό Γραφείο του ΚΚΕ (19/10/46) γίνεται αναφορά και για ζητήματα που αναφέρονται στην κατάσταση στο νομό Ημαθίας. Πιο συγκεκριμένα υπογραμμίζεται 1:

"Η επιχείρηση στη Νάουσα έγινε πολύ διαφορετικά από ότι έγραψαν οι εφημερίδες. Ο Έπαρχος Νάουσας Ιωαννίδης έλεγε σε κύκλο βασιλοφρόνων ότι πραγματοποιήθηκαν όλοι οι αντικειμενικοί σκοποί των ανταρτών στη Νάουσα και οι κρατικές δυνάμεις δεν έκαναν τίποτα.

Οι απώλειες των ανταρτών ήταν ένας νεκρός και 7 τραυματίες ελαφρά, ενώ από το στρατόπεδο των μοναρχικών περί τους 35 νεκρούς και κάηκαν ή ανατινάχτηκαν όλα τα αστυνομικά τμήματα. Οι αντάρτες εξασφάλισαν τον εφοδιασμό τους σε ρουχισμό από τα εργοστάσια Κύρτση"

Συνεχίζοντας αναφέρει για την οργανωτική κατάσταση :

"Η Νάουσα και η Βέροια πέρασαν μεγάλη δοκιμασία. Τώρα ανασυγκροτούνται και υπάρχει προοπτική να σηκωθούν γρήγορα... Στις σημερινές δυσκολίες δοκιμάζεται και σφυρηλατείται ένα καινούργιο ακτιφ που υπόσχεται πολλά. Αυτό το ακτιφ θα προωθήσουμε χτυπώντας καθένα που θα θελήσει να εμποδίσει. Γιατί έχουμε και τέτοια όχι λίγα κρούσματα...

Στη Βέροια τραυματίστηκε ο γραμματέας , οι άλλοι δεν μπορούσαν να σταθούν και έφυγαν αναδείχνοντας καινούργια Ε.Π 5μελη (3 γυναίκες σ' αυτούς και 70% εργάτες στη θέση τους) που φαίνεται πως πιάνει την οργάνωση. Την διακρίνει πίστη, αισιοδοξία, σιγουριά και με τη δικιά μας βοήθεια θα τραβήξει μπροστά" **(ΑΣΚΙ Φ23/1/161)**

ΣΤ' Από ανακοίνωση του γραφείου περιοχής Μακεδονίας Θράκης του ΚΚΕ στις 22/1/46

Δημόσια Κεντρική Βιβλιοθήκη Βέροιας

"... Με το φασιστικό αυτό πραξικόπημα και την κήρυξη ενός μονόπλευρου πια εμφύλιου πολέμου στην Ελλάδα εκ μέρους του Μαύρου Μετώπου δεν είναι άσχετες και οι τελευταίες κινήσεις τω μοναρχοφασιστών στη Μακεδονία και Θράκη, η συνεχιζόμενη και ετεινόμενη διοχέτευση οπλισμού από τη Εθνοφυλακή στους ΧΙτες, τα μπλόκα Βέροια - Νάουσας...Το ΚΚΕ καλεί το λαό μπροστά στο σοβαρότατο κίνδυνο να βρίσκεται σε επιφυλακή ώστε να τσακίσει με παλλαϊκές απεργίες, με γενική απεργία και με κάθοδο στους δρόμους το φασιστικό πραξικόπημα..."

Ζ'. Απόφαση του γραφείου περιοχής Μακεδονίας - Θράκης του ΚΚΕ στις 23/9/46

"...Οι καινούργιες εκκαθαριστικές επιχειρήσεις που τόσο διατυμπανίστηκαν από τις στήλες του μοναρχοφασιστικού τύπου δεν μπορούν να φέρουν κανένα στρατιωτικό αποτέλεσμα. Η πολιτική τω εκκαθαριστικών επιχειρήσεων που εφαρμόζει η μοναρχοφασιστική κυβέρνηση χειροτερεύει την άσχημη κατάσταση που επικρατεί ήδη σε Μακεδονία - Θράκη και μετατρέπεται σε διωγμό του λαού της περιοχής. Θα πρέπει να περιμένουμε χιλιάδες νέες εξορίες γυναικόπαιδων και καινούργιες βαριές καταδίκες. Μ' αυτές τις επιχειρήσεις μόνο αγιάτρευτες πληγές ανοίγονται σε Μακεδονία - Θράκη που μεταβάλλεται σ' ένα απέραντο πολεμικό στρατόπεδο. Οι εκκαθαριστικές επιχειρήσεις ολοκληρώνουν τον εμφύλιο πόλεμο και την καταστροφή. Οι εκκαθαριστικές επιχειρήσεις του Αυγούστου έστειλαν χιλιάδες δημοκράτες στα βουνά. Ας προσέξουν οι αρμόδιοι γιατί ο εμφύλιος πόλεμος θα γενικευτεί... Οι κομμουνιστές Μακεδονίας - Θράκης θα παλέψουν για λαϊκή συμφιλίωση, ομόνοια, αδελφοσύνη, τη λαϊκή επιβίωση. Κανείς δεν πρέπει να πεθάνει το χειμώνα από την πείνα. Πρέπει να βοηθήσουμε το ΕΑΜ να αναλάβει σταυροφορία για τα μεγάλα λαϊκά προβλήματα (στέγαση πυροπαθών, φτηνές καύσιμες ύλες, αποκατάσταση συγκοινωνιών, νερό, φωτισμό, υγειονομική περίθαλψη, καθαριότητα). ...Ο μοναρχοφασισμός έχει στόχο τις οργανώσεις του ΚΚΕ στη Μακεδονία - Θράκη και προσπαθεί με όλα τα μέσα να τις εξοντώσει. Ιδιαίτερα στη Μακεδονία - Θράκη οι Αγγλικές Αρχές κατοχής και οι μοναρχοφασίστες θα κάνουν το παν να αποκεφαλίσουν και διαλύσουν τις κομματικές οργανώσεις. ...Χρειάζεται επαγρύπνηση , συνδυασμός νόμιμης και παράνομης δουλειάς" **(ΑΣΚΙ: Φ. 23/2/160)**

Δημόσια Κεντρική Βιβλιοθήκη Βέροιας

Η ομιλία του Γ.Γ του ΚΚΕ Νίκου Ζαχαριάδη στη Νάουσα

Εξεχωριστό γεγονός της περιόδου αυτής είναι η επίσκεψη του Γενικού Γραμματέα του ΚΚΕ Νίκου Ζαχαριάδη στη Νάουσα (29/8/45), όπου μίλησε σε μεγαλειώδη συγκέντρωση , δίνοντας μέσα από το λόγο του το στίγμα της πολιτικής του ΚΚΕ σε μια πόλη με έντονη συμμετοχή στην αντίσταση, εργατούπολη, μια πόλη που έπαιξε αργότερα σημαντικό ρόλο στο δεύτερο αντάρτικο.

Αναλυτικό ρεπορτάζ δημοσιεύτηκε στον ΡΙΖΟΣΠΑΣΤΗ στις 31/8/45, το οποίο παρουσιάζουμε ολόκληρο:

" Ο σ. Ν. Ζαχαριάδης προς το λαό της Νάουσας. Μεγαλειώδης υποδοχή και απερίγραπτες εκδηλώσεις

Ο λαός της Νάουσας επεφύλαξε πάνδημη κι αποθεωτική υποδοχή στο σ. Ζαχαριάδη και Γαβριηλίδη. Οι δύο έφθασαν στη Νάουσα στις 12.30 χωρίς καμιά προειδοποίηση, σταμάτησαν μπροστά στα γραφεία του Εργατικού Κέντρου ζητώντας να δουν τους υπεύθυνους του τοπικού ΕΑΜ. Τρεις κοπέλες που ήταν εκεί ξεχύθηκαν στους δρόμους και φώναζαν με χαρά "Ήρθε ο Ζαχαριάδης". Σε λίγα λεπτά η πόλη δονήθηκε από πρωτοφανή λαϊκό συναγερμό. Έκλεισαν τα εργοστάσια και άρχισαν να συγκεντρώνονται οι εργάτες για να ακούσουν τους ΕΑΜικούς ηγέτες, ενώ οι αγρότες που βρισκόταν στα χωράφια ειδοποιήθηκαν ο ένας με τον άλλο.

Νίκος Ζαχαριάδης γραμματέας της Κ.Ε. του ΚΚΕ 1931-1956 (εδώ μετά την απέλευθερωσή του απο το Νταχάου)

Στις 5 το απόγευμα στο γήπεδο γέμισε από άντρες , γυναίκες και παιδιά. Πρώτος μίλησε ο Γαβριηλίδης που ανέλυσε την κατάσταση που επικρατεί στη χώρα εξαιτίας της τρομοκρατίας. Ύστερα εξεφώνησε βαρυσήμαντο λόγο ο Ζαχαριάδης. Τόνισε της ένταση της τρομοκρατίας και την ανικανότητα της κυβέρνησης να την αντιμετωπίσει.

Δημόσια Κεντρική Βιβλιοθήκη Βέροιας

Δήλωσε ότι το ΚΚΕ θα ήταν έτοιμο να υποστηρίξει την κυβέρνηση Βούλγαρη, αν η πολιτική της εμφάνιζε για το λαό ένα φωτεινό σημάδι. Πρόσθεσε ότι επειδή δεν υπάρχει τέτοιο σημάδι η καταπολέμηση της κυβέρνησης Βούλγαρη αποτελεί πρώτιστη εθνική ανάγκη.

Κατηγορούν, συνέχισε τον Ζαχαριάδη, το ΚΚΕ ότι σπέρνει τον εθνικό διχασμό. Αυτό είναι ψέμα. Η εθνική ενότητα, η ψυχική, η ιδεολογική, λαϊκή και πατριωτική ενότητα και αλληλεγγύη που σφυρηλάτησε ο εθνικοαπελευθερωτικός αγώνας συνεχίζεται σήμερα και βρίσκει επιστέγαση και κατοχύρωση στο σημερινό αγώνα για τάξη, ησυχία, ομαλότητα, ειρήνη, δουλειά και ανοικοδόμηση. Όπως στην Κατοχή δέθηκε σ' ένα αδιάσπαστο σύνολο κάθε έλληνας με έλληνα, έτσι δένεται και σήμερα στην πάλη για την απόλαυση τω καρπών της νίκης.

Η λαϊκή εθνική ενότητα είναι σήμερα πραγματικότητα απαραίτητη και αναγκαία για τη Λαϊκή Δημοκρατία. Η ενότητα αυτή θα πλαταίνει ακόμη γιατί η Λαϊκή Δημοκρατία δεν αποκρούει κανένα. Και θα δεχθεί και την τελευταία στιγμή στους κόλπους της δίχως μνησικακία και χαιρεκακία και τον τελευταίο παρασυρμένο εργαζόμενο που θα δει το σωστό δρόμο και θα΄ ρθει στις γραμμές της.

Έξω από το μέτωπο της ενότητας θα μείνουν μόνο οι άνθρωποι του Μαύρου Μετώπου, οι προδότες, οι δοσίλογοι, οι Μοναρχοφασίστες και οι μεγαλοκαρχαρίες εκμεταλλευτές. Να είστε έτοιμοι στην πρόσκληση του ΕΑΜ για νέους σκληρούς αγώνες".

* * *

Δημόσια Κεντρική Βιβλιοθήκη Βέροιας

Τα κυριότερα κομματικά σώματα του ΚΚΕ

Τα κυριότερα κομματικά σώματα του ΚΚΕ την περίοδο που εξετάζουμε είναι:

Η 11η Ολομέλεια της Κ.Ε που οι εργασίες της έγιναν από τις 5-10 Απρίλη 1945. Η 12η ολομέλεια της Κ.Ε (με τη συμμετοχή του Ν. Ζαχαριάδη) στις 25-27 Ιούνη 1945. Το 7ο συνέδριο που πραγματοποιήθηκε από της 1-6 Οκτώβρη 1945 και τέλος τη 2η ολομέλεια της Κ.Ε στις 12 Φλεβάρη 1946.

Εξέταση της δράσης του ΚΚΕ με βάση τις επίσημες αποφάσεις του μας προφυλάσσει αφ΄ ενός από υποκειμενισμούς και αφετέρου μας δίνει τη δυνατότητα να κατανοήσουμε το όλο κλίμα της εποχής (και τοπικά) υπό το πρίσμα των πρωταγωνιστών της μιας τουλάχιστον πλευράς της αναμέτρησης. Ολα τα στοιχεία που αναφέρουμε και αφορούν την δράση του ΚΚΕ στηρίζονται στα "Επίσημα Κείμενα" (Τόμοι 5ος και 6ος).

11η ολομέλεια του ΚΚΕ (5-10-/4/45): Σε ανακοίνωση του προεδρείου της αναφέρονται τα θέματα που συζητήθηκαν και ήταν: Η δράση του κόμματος από τη 10η ολομέλεια και τα καινούργια καθήκοντα που μπαίνουν. Η οργανωτική ανάπτυξη και η προσαρμογή της οργανωτικής του πολιτικής στις σημερινές ανάγκες. Σύγκλιση του 7ου Συνεδρίου του ΚΚΕ. Εκλογή Πολιτικού Γραφείου.

Στην πολιτική απόφαση της , αναφερόμενη για το πολιτικό κλίμα τονίζει: *"Το αναδημιουργικό έργο της ειρήνης και της ομαλής μεταπολεμικής εξέλιξης προσπαθεί να ανακόψει η αντιδραστική άκρα δεξιά... Η ελληνική αντίδραση και με το σχηματισμό κυβέρνησης εθνικής ενότητας δε παραιτήθηκε από το σκοπό της να συντρίψει το λαϊκόδημοκρατικό κίνημα...Η αντιδραστική δεξιά στηρίχτηκε στην κυβέρνηση του Τσώρτσιλ και έβαλε σε εφαρμογή τα αντεθνικά και αντιλαϊκά της σχέδια όταν οργάνωσε τη συνωμοσία με το αιματοκύλισμα του άοπλου αθηναϊκού λαού στις 3, 4 Δεκέμβρη"*.

Στη συνέχεια αναφερόμενη για τα καθήκοντα του κόμματος τονίζει: *"Ο αγώνας κατά της μοναρχίας και για τη νίκη της δημοκρατίας αποτελεί σήμερα κεντρικό πολιτικό καθήκον του κόμματος. Για την πραγματοποίηση αυτού του καθήκοντος το ΚΚΕ δίνει όλες του τις δυνάμεις και καλεί όλο το δημοκρατικό κόσμο στο μέτωπο της δημοκρατίας"*.

Δημόσια Κεντρική Βιβλιοθήκη Βέροιας

12η ολομέλεια Κ.Ε του ΚΚΕ (25-27/6/45): Σύμφωνα με τη ανακοίνωση του Προεδρείου της τα θέματα της ήταν: Η σημερινή κατάσταση και τα καθήκοντα του ΚΚΕ . Σύγκλιση του 7ου Συνεδρίου του ΚΚΕ. Στη πολιτική απόφαση ανάμεσα στα άλλα υπογραμμίζεται: *"Η κυβέρνηση στάθηκε ανίκανη να επιβάλει την εσωτερική τάξη και δεν ανταποκρίνεται διόλου στις σημερινές στιγμές... Η πολιτική της κυβέρνησης οδηγεί τη χώρα στην παλινόρθωση του φασισμού...Το σημερινό εσωτερικό καθεστώς της Ελλάδας τη στιγματίζει μπροστά σ' όλον τον κόσμο και την απομονώνει από τη δημοκρατική αντιφασιστική οικογένεια των λαών της Ευρώπης".*

ΡΙΖΟΣΠΑΣΤΗΣ

ΟΡΓΑΝΟ ΤΗΣ ΚΕΝΤΡΙΚΗΣ ΕΠΙΤΡΟΠΗΣ ΤΟΥ ΚΟΜΜΟΥΝΙΣΤΙΚΟΥ ΚΟΜΜΑΤΟΣ ΤΗΣ ΕΛΛΑΔΑΣ

ΧΙΣΑΝ ΧΘΕΣ ΟΙ ΕΡΓΑΣΙΕΣ ΤΟΥ 7ΟΥ ΣΥΝΕΔΡΙΟΥ ΤΟΥ

ΟΓΟΔΟΣΙΑ ΤΗΣ ΚΕΝΤΡΙΚΗΣ ΕΠΙΤΡΟΠΗΣ ΑΠΟ ΤΟ σ. ΓΙΩΡΓΗ Σ

Κόμμα καὶ τὸ ΕΑΜ μὲ τὴ σωστὴ ἐθνικὴ-λαϊκὴ πολιτική τους κατάκτησαν τὴν πλειοψηφία τ

ΙΣ ΤΗ ΝΙΚΗ ΤΗΣ ΛΑΪΚΗΣ ΔΗΜΟΚΡΑΤΙΑΣ ΔΕΝ ΕΙΝΕ ΔΥΝΑΤΟ ΝΑ ΥΠΑΡΧΕΙ Ε

Κ. Κ. Ε.

ΕΝΤΥΕ

ΑΠΟ ΤΟ

Όσον δε αφορά την τακτική του ΚΚΕ υπογραμμίζει : *"Για να αντιμετωπιστεί αποτελεσματικά η ανώμαλη εσωτερική κατάσταση χρειάζεται: Να εφαρμοστεί η συμφωνία της Γιάλτας και στην Ελλάδα και για το σκοπό αυτό να ζητηθεί άμεσα η επέμβαση των τριών μεγάλων φίλων μας. Να σχηματιστεί αμέσως αντιπροσωπευτική κυβέρνηση απ' όλα τα κόμματα που δε συνεργάστηκαν με τον κατακτητή..."* Και συνεχίζει αναφερόμενη στα καθήκοντα του κόμματος: *"Η δολοφονική τρομοκρατική δράση της Δεξιάς επιβάλλει επιτακτικά και άμεσα την οργάνωση της μαζικής λαϊκής αυτοά-*

Δημόσια Κεντρική Βιβλιοθήκη Βέροιας

μυνας για την αντιμετώπισή της... Οι μαζικοί αγώνες όλων των στρωμάτων του εργαζόμενου λαού...είναι πρωταρχική δημοκρατική υποχρέωση για να αντιμετωπίζονται συγκεκριμένες δολοφονικές πράξεις της αντίδρασης...Όλος ο δημοκρατικός κόσμος πρέπει να είναι έτοιμος να υπερασπίσει τη ζωή του και ν' αντιμετωπίσει με όλα τα μέσα κάθε φασιστικό πραξικόπημα".

Το 7ο Συνέδριο του ΚΚΕ. (1-6 Οκτώβρη 1945): Σε αυτό πήραν μέρος 223 τακτικοί αντιπρόσωποι και 38 αναπληρωματικοί. Το συνέδριο ψήφισε τα παρακάτω ντοκουμέντα: Πολιτική Απόφαση. Διακήρυξη προς τον ελληνική λαό. Απόφαση για το Αγροτικό. Απόφαση για το Πρόγραμμα του ΚΚΕ. Απόφαση για το καταστατικό. Εξέλεξε νέα Κεντρική Επιτροπή με Γενικό Γραμματέα τον Νίκο Ζαχαριάδη. Στην πολιτική απόφαση ανάμεσα στα άλλα αναφέρεται για τη κατάσταση στη χώρα και τη διέξοδο από αυτή: "...*Συνέχιση του τρομοκρατικού καθεστώτος, νομιμοποίηση του και μονιμοποίηση του με μια πλαστογράφηση της λαϊκής θέλησης σε κάλπικες εκλογές, σημαίνει ολοκλήρωση του πλουτοκρατοδοσιλογικού έργου του εξανδραποδισμού του λαού πολιτικά και οικονομικά... Η αποχώρηση των αγγλικών στρατιωτικών δυνάμεων κατοχής, που σήμερα προσφέρουν κατάφωρη υποστήριξη στη Δεξιά, επιβάλλεται να γίνει αμέσως γιατί θα διευκολύνει τη συνεννόηση για το σχηματισμό δημοκρατικής αντιπροσωπευτικής κυβέρνησης, που θα μπάσει το λαό στο δρόμο της ομαλής δημοκρατικής εξέλιξης".*

Ο Νίκος Ζαχαριάδης παρακολουθεί τις εργασίες του 7ου Συνεδρίου του ΚΚΕ

Ενώ η Διακήρυξη προς τον λαό πάνω στη τρέχουσα πολιτική κατάσταση αναφέρει : *"Η πολιτική της ολιγαρχίας οδηγεί τη χώρα σε οικονομικό χάος και όλα προμηνάνε μια μεγάλη πείνα και δυστυχία στο χειμώνα που έρχεται...Η άμεση κατάπαυση της σημερινής τρομοκρατικής ασυδοσίας είναι η πρώτη και βασική προϋπόθεση για*

Δημόσια Κεντρική Βιβλιοθήκη Βέροιας

να οδηγηθεί ο τόπος σε ομαλή δημοκρατική εξέλιξη, που είναι ο πόθος όλων των τίμιων Ελλήνων, δηλαδή της παμψηφίας του έθνους...Μόνο με τη κατάπαυση της φασιστικής τρομοκρατίας και τη διάλυση των οργανωτών της, τη αποφυλάκιση των αγωνιστών της Εθνικής Αντίστασης και τη σύνταξη γνήσιων εκλογικών καταλόγων, μπορεί να βαδίσει ο τόπος σε ελεύθερες εκλογές συντακτικής εθνοσυνέλευσης και το ΚΚΕ δηλώνει για άλλη μια φορά πως θα σεβαστεί τη λαϊκή ετυμηγορία, όποιο κι αν είναι το αποτέλεσμά της"

2η Ολομέλεια της Κ.Ε του ΚΚΕ: Πρόκειται για ολομέλεια που πραγματοποιήθηκε από 12 μέχρι 15 Φλεβάρη 1946. Μια ολομέλεια που η συζήτηση για την ουσία την αποφάσεων της συνεχίζεται μέχρι σήμερα, εν τούτοις ήταν αυτή που προσανατόλισε (κυρίως πολιτικά) το ΚΚΕ στην ένοπλη πάλη. Στην πολιτική της απόφαση ανάμεσα στ' άλλα τονίζεται: *"Το ΕΑΜ πρέπει αμέσως να πάρει όλα τα οργανωτικά - τεχνικά μέτρα, που θα επιτρέψουν στο λαό μας να αποκρούσει τη δολοφονική τρομοκρατία και να ματαιώσει τα φασιστικά σχέδια των εκμεταλλευτών του. Πρώτο βήμα προς τη κατεύθυνση αυτή είναι να σταματήσει ο λαός με τη Μαζική Λαϊκή Αυτοάμυνα και με τα ίδια μέσα, που χρησιμοποιούν οι δολοφόνοι του, την εξοντωτική τρομοκρατία, που εξασκούν ενάντια του οι συμμορίτες του Μαύρου Μετώπου και τα κρατικά όργανα. Ιερή, υπέρτατη και απαραβίαστη υποχρέωση για κάθε Έλληνα πολίτη και τις λαϊκές δημοκρατικές οργανώσεις του είναι να παλέψουν με όλα τα μέσα και να δώσουν όλες τις θυσίες, για να υπερασπίσουν τη λευτεριά, τη δημοκρατία και ην εθνική ανεξαρτησία. Το καθεστώς του μονόπλευρου εμφυλίου πολέμου του δοσίλογου και πλουτοκρατικού νεοφασισμού ενάντια στο λαό, από δω και μπρος πρέπει να γίνει απαράδεκτο και πρέπει στους εχθρούς μας να απαντήσουμε με τα ίδια σκληρά μέσα , αποφασιστικά και μέχρι τη νίκη".*

* * *

Δημόσια Κεντρική Βιβλιοθήκη Βέροιας

Η "λευκή τρομοκρατία"

Το όργιο διώξεων και δολοφονιών που διαμορφώνεται και στο νομό Ημαθίας αποτυπώνεται σε μια σειρά επίσημα κείμενα - ντοκουμέντα των οργάνων του ΕΑΜ αλλά και αργότερα του Αρχηγείου του ΔΣΕ. Έτσι παρακάτω παρουσιάζουμε αποσπάσματα από τις επίσημες (από μέρους των κυνηγημένων) αναφορές.

Ενδεικτικό του κλίματος που διαμορφώθηκε στο νομό μετά τη συμφωνία της Βάρκιζας είναι τα όσα αναφέρει **Υπόμνημα της Επιτροπής Μακεδονίας του ΕΑΜ "προς τους αντιπροσώπους της Αγγλίας, ΕΣΣΔ, Αμερικής και Γαλλίας" στις 21/3/45:**

"... Στη Βέροια έγιναν συνεχείς τρομοκρατικές επιδρομές και με καταστρεπτικά αποτελέσματα στα γραφεία των Οργανώσεων Αντιστάσεως και όλων των Εργατικών και Επαγγελματικών και Συνεταιριστικών Οργανώσεων. Καθυβρίστηκαν και ξεσχίστηκαν συμμαχικές και ιδιαίτερα Σοβιετικές σημαίες, περιορίστηκε και η κυκλοφορία πολιτών μέχρι της 9μ.μ. απαγορεύτηκε η κυκλοφορία των δημοκρατικών εφημερίδων συνελήφθησαν πάνω από 250 δημοκρατικοί πολίτες μεταξύ των οποίων και τα ηγετικά στελέχη της οργανώσεως του ΕΑΜ, έγιναν δολοφονίες 8 αγροτών και τραυματισμοί πάνω από 30. Η ίδια κατάσταση επικρατεί και στη Νάουσα".

Στη συνέχεια στο υπόμνημα αναφέρεται η προσπάθεια από μέρους της αντίδρασης να ρίξει τις ευθύνες στην αριστερά *"η δολοφονία των 8 αγροτών της Βέροιας που προσπαθούν να αποδώσουν σε δημοκρατικούς πολίτες με τις συκοφαντικές κατηγορίες ότι οι χειροβομβίδες ρίχτηκαν από το συγκεντρωμένο πλήθος".*

Νωρίτερα (τέλη Φλεβάρη) είχε προηγηθεί η επίθεση ΧΙτων αλλά στρατιωτών της ταξιαρχίας Ρίμινι σε βάρος της Λέσχης της ΕΠΟΝ στη Βέροια (που βρισκόταν στο εστιατόριο ΑΛΤ) προκαλώντας την ολοκληρωτική καταστροφή.

Ο Κώστας Τριανταφύλλου δημόσιος υπάλληλος τότε του Υπουργείου Οικονομικών, αναφέρει για το κλίμα που επικρατούσε στη Βέροια *"Υπήρχε τόση και τέτοια τρομοκρατία στην περιοχή, που έκανε τη ζωή αφόρητη. Οι ξυλοδαρμοί και οι δολοφονίες αγωνιστών της Εθνικής Αντίστασης ήτα σχεδόν καθημερινό φαινόμενο. Στη περιοχή εκτός από την Εθνοφυλακή που ασκούσε κρατική τρομοκρατία δρούσαν και μια σειρά παρακρατικές οργανώσεις, που έδερναν και σκότωναν τον κόσμο χωρίς να δί-*

Δημόσια Κεντρική Βιβλιοθήκη Βέροιας

νουν λογαριασμό σε κανέναν...Μέχρι και οι Σούρληδες από τη Θεσσαλία είχαν φτάσει και βασάνιζαν και σκότωναν τον κόσμο της Αριστεράς στη περιοχή".

(Ο τελευταίος των Τριανταφυλλαίων-Κ. Τριανταφύλλου)

"Αγγλόφιλοι, ταγματαλήτες, Μπουραντάδες, βασιλόφρονες και γενικά όλοι αυτοί οι ψευτοεθνικόφρονες αρχίζουν τα όργια και τους διωγμούς έναντι των αντιστασιακών, ενθαρρυμένοι βέβαια από τις κρατικές αρχές και τους Άγγλους. Τους αποκαλούν Βουλγάρους, Οχράνες, εγκληματίες, προδότες και ένα σωρό άλλες δικές τους επινοήσεις, μόνο και μόνο για να κάμψουν το λαϊκό ρεύμα που ζητούσε και τραγουδούσε τη Λαϊκή Δημοκρατία. Όσοι προσχωρούν σ' αυτούς αυτομάτως θεωρούνται πατριώτες. Ενώ αυτοί που κρατάνε τα πιστεύω τους δέχονται τα βασανιστήρια και το θάνατο ακόμα" **(από τις αναμνήσεις του Αντώνη Τσέου)**

"Η πόλη παρουσιάζε την ίδια ακριβώς εικόνα με εκίνη όταν ήρθα από το μέτωπο της Αλβανίας. Αλλόκοτη, σκοτεινή, αραιοκατοικημένη και τους κατοίκους φοβισμένους, αποπροσανατόλιστους που έχασαν την ελπίδα της ζωής...Χθες βράδυ μπήκαν στο σπίτι του ράπτη (Χασιώτη) το έβγαλαν έξω με το ζόρι τον βασάνισαν σκληρά, όλη η γειτονιά άκουγε τις κραυγές του και το πρωί τον πήραν ξεκοιλιασμένο και με τ' άντερα στα χέρια του. Τον έβαλαν μετά πάνω σε ένα κάρο του Δήμου, με το μισό κορμί έξω και το κεφάλι του να κουνιέται δώθε κείθε σαν εκκρεμές και το αίμα του να τρέχει κρουνηδόν και να βάφει το δρόμο σόλη τη διαδρομή...Ορισμένες συνοικίες τις χτυπούσαν με περίσσεια αγριότητα, όπως τη συνοικία του Τσερμέν, που την θεωρούν Μικρή Μόσχα, γίνονται καθημερινώς πράξεις βίας, εγκλήματα, αφανισμοί, κούρεμα και βιασμοί γυναικών και κοριτσιών, τις νύχτες να φλομώνουν την αμτόσφαιρα ουρλιαχτά βασανισμένων, οι κραυγές και οι ικεσίες των μανάδων ν' αφήνουν το σπλάχνο τους στα βαθειά της νύχτας, κι αυτό γινόταν κάθε νύχτα, αλλά πολλές φορές και στο φως της ημέρας". **(απο τις αναμνήσεις του Παναγιώτη Ν. Τροχόπουλου).**

Σύμφωνα με στοιχεία του ΕΑΜ ένα χρόνο μετά τη Βάρκιζα (Φλεβάρης 1946) είχαν γίνει: 1.192 δολοφονίες, 6.413 τρομοκρατικές πράξεις, 70.000 συλλήψεις, 165 βιασμοί γυναικών, 6.567 ληστείες, 572 επιθέσεις σε τυπογραφεία, ενώ 100.000 διώκονταν από το επίσημο κράτος και 166 συμμορίες παρακρατικών, στις οποίες συμμετείχαν 20.000 οπλοφόροι.

Δημόσια Κεντρική Βιβλιοθήκη Βέροιας

Οι φυλακισμένοι

Στο νομό λειτουργούσαν σαν φυλακές τα παρακάτω σημεία: Οι "στρατώνες" (σημερινή έδρα Β' ΣΣ), το σημερινό κτήριο του 3ου-4ου δημοτικού σχολείου, ο χώρος των δικαστηρίων και τα κτίρια της ασφάλειας (που βρισκόταν στο κτίριο Αβραμίδη). Στις φυλακές των "στρατώνων" υπήρχαν όπως αναφέρεται και εγγλέζοι στρατιώτες, ενώ σαν φύλακες χρησιμοποιούνταν οι ινδοί στρατιώτες. Ο αριθμός των φυλακισμένων μόνο στους "στρατώνες" έφτασε στα μέσα του 1945 σε 500 άτομα!

Οι συνθήκες απάνθρωπες γι' αυτό και συχνά υπήρχαν κινητοποιήσεις από μέρους των κρατούμενων καθώς και έντονες διαμαρτυρίες από τους συγγενείς τους αλλά και φορείς του νομού. Επίσης από αναμνήσεις αγωνιστών αναφέρεται πως στις φυλακές αυτές συγκροτούνταν αμέσως επιτροπές φυλακισμένων κατά θάλαμο και σε όλο το στρατόπεδο, καθώς και υπήρχε στοιχειώδης λειτουργία Κομματικών Οργανώσεων του ΚΚΕ. Μεγάλο βάρος δόθηκε παράλληλα στην παρέμβαση από τα έξω με δραστηριοποίηση της Αλληλεγγύης καθώς και την νομική παρέμβαση από δημοκράτες δικηγόρους της περιοχής.

Ο Π.Ν. Τροχόπουλος φυλακισμένος στους στρατώνες της Βέροιας το 1946

Στις φυλακές του "στρατώνα" πέρα από αγωνιστές από Βέροια, Νάουσα, Γιδά, αναφέρεται πως μεταφέρθηκαν (1945) εκεί αγωνιστές ακόμη από Κατερίνη και Γιαννιτσά. Ανάμεσα στους συλληφθέντες (Απρίλης 1945) ήταν και ο γραμματέας επί κατοχής της Κ.Ο Βέροιας και αργότερα μέλος του γραφείου περιοχής Μακεδονίας-Θράκης Πάνος (Ευριπίδης Καπετάνιος), ο οποίος με απόφαση του Μακεδονικού Γραφείου δραπετεύει με τη βοήθεια των άλλων φυλακισμένων, των φρουρών που κάποιοι από αυτούς ήταν παλιοί ΕΛΑΣιτες καθώς και του καπετάν Μπαρούτα. Εδώ

Δημόσια Κεντρική Βιβλιοθήκη Βέροιας

χρειάζεται να υπογραμμίσουμε πως ενώ υπήρχαν δυνατότητες για μαζική απόδραση από τους στρατώνες η "επιτροπή του στρατοπέδου" δεν το επέτρεψε τονίζοντας πως η "γραμμή" είναι "να κάνουμε αγώνα και από τις ίδιες τις φυλακές για τη απελευθέρωση μας".

"Η φυλακή πάντα φυλακή είναι, αλλά εδώ έχουν καταργήσει το αδιαχώρητο. Σε θάλαμο για 14 άτομα μας στρίμωξαν 60 με 65 και πού είσαι ακόμα. Είμαστε στο '46, το βουνό ακόμα δεν πρασίνισε, αλλά η κυβέρνηση με τους Αγγλους ινστρούχτορες, νυχθημερόν συλλαμβάνει δημοκρατικούς πολίτες. Γεμάτα τα κρατητήρια, φυλακές, στρατόπεδα, εξορίες κι ενώ οι δικοί μας τηρούν την συμφωνία της Βάρκιζας αν και οι άλλοι ρημάζουν, σφάζουνε, ευνουχίζουν ολόκληρα χωριά και τις πόλεις μετατρέπουν σε πραγματικά στρατόπεδα. Τότε παρουσιάστηκε το θλιβερό φαινόμενο του χαφιεδισμού και πρώτον δικοί μας, γίνανε όργανα και το μάτι της Αστυνομίας, που ήταν καινούργια και άπειρη ακόμα. Μέσα στη φυλακή οργανωθήκαμε όσον αφορά τα... δικαιώματά μας, την τροφοδοσία μας κι άλλα. Είχαμε και τον Ακίνδυνο, πρώην Γραμματέα της πόλης και στα ζητήματα της οργάνωσης, ήταν γεννημένος, μάνα". **(από τις αναμνήσεις του Παναγιώτη Ν. Τροχόπουλου)**

Ενδεικτικό του κλίματος που επικρατούσε σε αυτές είναι και τα όσα γραφόνταν στο τύπο της εποχής:

"Κρατούνται κορίτσια: Χωρίς να θέλουμε να ελέγξουμε τους λόγους που ηνάγκασαν τη χωροφυλακή να ενεργήση ευρείαν προληπτικήν κράτησιν πολιτών, όμως δεν είναι ορθόν βλέπωμεν σωρίαν θηλέων κρατουμένων και να δημιουργούνται ιδεολογικαί ηρωίδαι "Πασιονάριες", κοριτσόπουλα με αδειανό κεφάλι. Η Διοίκησις ας εξετάση καλώς το ζήτημα τούτο και θα πεισθή μαζύ μας ότι απ' τις γυναίκες ποτέ δεν διέτρεξαν κίνδυνο τα καθεστώτα και τα Κράτη" **(ΘΑΡΡΑΛΕΟΣ 28/10/46).**

"Στο "σχολείο" κρατουμένων: Κρατείται ακόμη μια έγγυος ονόματι Ιφιγεν. Τσούμπου στον όγδοο μήνα της και μια Χ. Ντάλα με ένα μωρό από το χωριό Χαράδρα. Δεν υπάρχει καμμιά επιείκια γι' αυτές τις δυστυχισμένες να πάνε σπίτια τους; Το σύνθημα της επιεικείας εδόθη απ'τη κυβέρνησι. Η εφαρμογή του όμως εναπόκειται εις τας χείρας των κατά τόπους αρμοδίων και πρέπει να κάνουν αρχή από τις παραπάνω γυναίκες" **(ΘΑΡΡΑΛΕΟΣ 18/11/46)**

"Μια ματιά στο σχολείο κρατουμένων: Η πρώτη εντύπωσις δυσάρεστος. Οι κρατούμενοι παντός φύλου, ηλικίας και τάξεως "εις χωριστούς θαλάμους" συνωστισμένοι

Δημόσια Κεντρική Βιβλιοθήκη Βέροιας

εις βαθμόν ανυπόφορον. Μια βαρειά βώχα, ανθρωπίνης σαρκός αναδύεται εκ των θαλάμων που ασφικτικώς είναι γεμάτοι.

Και οι μεν άξια πράξαντες καλώς υφίστανται την ανταπόδοσιν των όσων έπραξαν! Εκείνες όμως οι γυναικούλες νοικοκυρές αγροίκες οι πιο πολλές, τα κοριτσόπουλα και το λυπηρότερον τα μωρά και οι έγγυες γυναίκες, τόση βαρειά είναι η κατηγορίαι των ώστε να μην παίρνει επιείκιαν τινά; Τι κακό μπορεί να κάνη μία έγγυος γυναίκα που ως εκ της φύσεως της "εγγυμοσύνη" γίνεται ευγενεστέρα και αγαθοτέρα "Σωκράτης Συμπόσιον Πλάτωνος".

ΕΒΔΟΜΑΔΙΑΙΑ ΕΦΗΜΕΡΙΣ ΒΕΡΟΙΑΣ

ΑΓΡΟΤΗ

ΜΙΑ ΜΑΤΙΑ ΣΤΗΣ ΣΧΟΛΕΙΟΥ ΚΡΑΤΟΥΜΕΝΩΝ

Οι κρατούμενοι μας εξέφρασαν το πικρό παράπονο τους, ότι ενώ κρατούνται από τριμήνου και νέοι προστίθενται, ουδείς εφρόντισε δια την αρτοτροφοδοσίαν τους. Νομίζομεν ότι η πολιτεία στην προκειμένη περίπτωση έχει υποχρέωσι να τροφοδοτήση αυτούς που δια λόγους συμφέροντός της κρατεί κι αποστερεί της εργασίας των.

Επικαλούμεθα τα ανθρωπιστικά αισθήματα του κ. Νομάχρου β) του κ. Εισαγγελέως και γ)του κ. Δ/του Χωροφυλακής και καλούμεν τούτους όπως μαζί και οι τρείς επισκεφτούν το σχολείο. Πρέπει οι εκπρόσωποι του κράτους να ενδιαφερθούν δια την υγείαν των κρατουμένων" **(ΘΑΡΡΑΛΕΟΣ 4/11/46)**

"Θαρραλέα: Η διοίκησης της Χωροφυλακήςπαρακαλείται να ενδιαφερθή δια την ανθρωπινοτέραν συμπεριφοράν του φυλακτικού προσωπικού των κρατουμένων όπερ στερείται προπαιδεύσεως δια τοιαύτα υψηλά και λεπτά καθήκοντα του φύλακος κρατουμένων.

Ωσαύτως να διατάξη τον αρχιφύλακα του στρατοπέδου, όπως επιτρέπει την είσοδον των μικρών παιδιών των κρατουμένων να επισκέπτονται τους κρατουμένους γονείς των. Αυτό το επιβάλλει ο ανθρωπισμός μας. Ωσαύτως να παρασχεθή μεγαλυτέρα ελευθερία στους κρατουμένους προς επικοινωνίαν με τη βρύση του σχολείου, την

Δημόσια Κεντρική Βιβλιοθήκη Βέροιας

οποίαν βλέπουν σε περιορισμένο χρονικό διάστημα, ανεπαρκές δια τας ανάγκας των.

Ωσαύτως δια τους εκ Νασύσης προσερχομένους, ίνα επισκεφθούν τους οικείους των κρατουμένους, να γίνη μία διάκρισις και να επιτρέπεται ή επίσκεψις κατ' εξαίρεσιν και άμα τη αφίξει των ίνα μη υποβάλωνται εις την δαπάνην της παραμονής των ενταύθα, δια την επομένην γεγονός όπερ είναι ασύμφορον δι'αυτούς και την εν γένει οικονομίαν, εις τας σημερινάς δυσχερείς ημέρας" **(ΘΑΡΡΑΛΕΟΣ 9/12/46).**

Σε ανταπόκρισή της η εφημερίδα του ΕΑΜ "ΕΛΕΥΘΕΡΙΑ" (15/6) αναφέρει δηλώσεις αμερικάνου λοχαγού που επισκέπτεται τα μπουντρούμια της Ασφάλειας Βέροιας με αφορμή τη σύλληψη και τον άγριο βασανισμό ανάπηρου αγωνιστή του ΕΛΑΣ (Ν. Σιδηρόπουλου): *"Αυτό που βλέπω στην ελληνική αστυνομία δεν παρατηρείται πουθενά. Μόνο βάρβαροι το κάνουν και όχι εσείς οι Έλληνες. Δεν στείλατε στο φρουραρχείο της Βέροιας τη διαταγή που απαγορεύει το ξύλο; Σεις δεν σεβαστήκατε ούτε την αναπηρία που απέκτησε σε μάχες εναντίον των γερμανών"*

ΒΑΣΑΝΙΖΟΥΝ ΤΙΣ ΓΥΝΑΙΚΕΣ

ΜΕ ΤΙ ΔΙΚΑΙΩΜΑ ΜΕ ΤΟ ΣΥΜΑΛΛΑΓΜΑΤΙΚΟ

"Ριζοσπάστης" 26 Ιουλίου 1946

Σε δημοσίευμα του "ΡΙΖΟΣΠΑΣΤΗ" (26/6/46) αναφέρεται: *"Εργαζόμενες γυναίκες πόλεως Θεσσαλονίκης καταγγέλουν πρωτοφανή απάνθρωπον τρομοκρατίαν εξαπολυθείσαν κατά εργαζομένων γυναικών μακεδονικής υπαίθρου και ιδιαιτέρως πόλεως Νασύσης. Εις εργατούπολιν Νάουσαν συνελήφθησαν παρ' αστυνομικών οργάνων 40 και πλέον εργαζόμενες γυναίκες αδικαιολογήτως. Εκακοποιήθησαν και εβασανίσθησαν κατά μεσαιωνικόν απάνθρωπον τρόπον. Εις Νάουσαν οι εργάτριες Αθηνά Πράπα και η μαθήτρια Δώρα Σιδηροπούλου παρεφρόνησαν από τα βασανιστήρια. Κρατικά όργα-*

Δημόσιο Κεντρική Βιβλιοθήκη Βέροιας

να έσπασαν την σπονδυλικήν στήλην της εργάτριας Ελισάβετ Παπαβασιλείου. Οι ανήλικες Μαρίκα Βουτυρά και Τέρψη Παλαμά 11 ετών βρίσκονται κακοποιημένες στο νοσοκομείο. Διαμαρτυρόμεθα εντονότα δι' απάνθρωπον θηριωδίαν κατά τω εργατριών και ζητούμε επέμβασίν σας για να σταματήση εξωντοτικός διωγμός κατά των ελληνίδων που προσέφεραν πολύτιμους θυσίας εις μεγάλο υπέρ δημοκρατικών ελευθεριών πόλεμον των λαών" (Από τηλεγράφημα της Επιτροπής Εργαζόμενων γυναικών Θεσ/νικης προς την Εκτελεστική Επιτροπή της "Πανελλήνιας Ομοσπονδίας Γυναικών")

* * *

Δημόσια Κεντρική Βιβλιοθήκη Βέροιας

Στην εξορία

Εκατοντάδες ήταν οι αγωνιστές τη αντίστασης που οδηγήθηκαν στις φυλακές τη περίοδο 1945 και κυρίως 1946, με βάση αποφάσεις των Επιτροπών Δημοσίας Ασφαλείας που είχαν συσταθεί σε κάθε νομό, με βάση το περίφημο Γ' ψήφισμα.

Το νομοθετικό πλαίσιο στο οποίο στηρίχτηκαν οι εκτοπίσεις (εξορίες) αγωνιστών της αντίστασης ήταν το παρακάτω :

Το πρώτο νομοθέτημα είναι ο Αναγκαστικός Νόμος 453/19/7/1945 επί κυβερνήσεως Βούλγαρη στηριγμένος στη αρχή "Η σωτηρία του λαού είναι υπέρτατος νόμος". Με βάση το νόμο αυτό οδηγήθηκαν στις φυλακές και στα εκτελεστικά αποσπάσματα οι αγωνιστές της αντίστασης ενώ ταυτόχρονα τέθηκε σε ισχύ ο νόμος ΤΟΔ του 1871 σε όλη την Επικράτεια και μέχρι 31/12/45. Να τονίσουμε πως ο νόμος αυτός "περί καταδιώξεως της ληστείας" ψηφίστηκε το 1871 και είχε ως στόχο τότε τη ληστεία, τη ζωοκλοπή και τη φυγοδικία (!) και χρησιμοποιήθηκε στα κατοπινά χρόνια για τον διωγμό πολιτικά "αντιφρονούντων με το σύστημα.

Το δεύτερο νομοθέτημα (4/5/46- κυβέρνηση Τσαλδάρη) ήταν το Νομοθετικό Διάταγμα με τίτλο "Περί τροποποιήσεως και συμπληρώσεως εν εκάστω Νομώ Επιτροπών επί της Δημοσίας Ασφαλείας". Με βάση αυτό επανέρχεται η διοικητική εκτόπιση όχι μόνο των "υπόπτων" υπόθαλψης ληστών, αλλά και των "υπόπτων" διάπραξης άλλων πράξεων "αντικειμένων εις την δημοσίαν τάξιν και ασφάλειαν της χώρας" . Στα πλαίσια αυτά συγκροτούνται σε κάθε νομό Πρωτοβάθμιες (αποτελούμενες από το Νομάρχη, το Πρόεδρο Πρωτοδικών και τον Εισαγγελέα) και Δευτεροβάθμιες (στις έδρες των εφετείων αποτελούμενες από το Νομάρχη της έδρας, τον Πρόεδρο και τον Εισαγγελέα Εφετών) Επιτροπές Δημόσιας Ασφάλειας με συμμετοχή και του τοπικού διοικητή χωροφυλακής ή αστυνομίας και των οποίων οι αποφάσεις για εκτόπιση ήταν πάντοτε σύμφωνες με τις προτάσεις του αστυνομικού.

Το όλο νομοθετικό πλαίσιο συμπληρώνεται και γιγαντώνεται με το λεγόμενο Γ' ψήφισμα. Πιο συγκεκριμένα στις 6 Ιούνη 1946 κατατέθηκε στη Βουλή το πρώτο νομοσχέδιο για την επιβολή έκτακτων μέτρων, το οποίο ψηφίστηκε στις 17 Ιούνη. Πρό-

Δημόσια Κεντρική Βιβλιοθήκη Βέροιας

κειται για το περίφημο Γ' ψήφισμα με το οποίο καταργούνταν στοιχειώδη συνταγματικά δικαιώματα και θωρακιζόταν παραπέρα το αστικό καθεστώς. Με το ψήφισμα αυτό παρείχετο στην αστυνομία το δικαίωμα τους περιορισμού της κυκλοφορίας, της έρευνας σε σπίτια χωρίς ένταλμα, απαγόρευε τις απεργίες ενώ το κυριότερο σημείο του ήταν η επιβολή ποινής θανάτου για "πράξεις στρεφομένας κατά της ασφαλείας του κράτους ή αποβλεπούσας εις απόσπασιν εδαφών εκ της ελληνικής επικρατείας". Αμέσως μετά τη έγκριση του δημιουργούνται τα πρώτα 11 στρατοδικεία στη χώρα μας.

Σε τοπικό επίπεδο με βάση το Γ' Ψήφισμα εκατοντάδες αριστεροί, πατριώτες, αγωνιστές της αντίστασης οδηγούνται στα στρατοδικεία κυρίως Κοζάνης και Γιαννιτσών. Η έδρα των στρατοδικείων προκαλεί τριβές σε τοπικό επίπεδο.

τισμένο τόπο.

Ο «ΘΑΡΡΑΛΕΟΣ»

ΑΠ' ΤΑ ΠΑΡΞΕΝΑ ΤΗΣ ΧΩΡΑΣ

ΙΔΟΤΕ Ο ΝΙΚΟΣ ΡΥΘΜΟΣ ΚΑΙ ΣΗΜΕΡΑ...

"Ενώ σ' όλη την Ελλάδα έδρα των Στρατοδικείων του ψηφίσματος περί μέτρων τάξεων ορίσθη η πρωτεύουσα εκάστου νομού, εδώ σε μας έγινε εξαίρεσι και έδρα του του Στρατοδικείου ωρίσθη το χωριό Γιαννιτσά, έδρα ειρηνοδικείου. Ετσι ένα στρατοδικείο με δικαίωμα να καταδικάζει στην εσχάτην των ποινών, συνεδριάζει σαν Αγρονόμος, μακρυά απ' τον κόσμο και των φυσικών του συνεργατών, δικηγόρων που κατοικούν στη Βέροια, έδρα Πρωτοδικείου! Η Κυβέρνηση διά του τρόπου αυτού στέρησε το Στρατοδικείο α) όλων των μέσων που χρειάζεται ένα δικαστήριον να λειτουργήση και που βρίσκονται ενταύθα και β) ηγνόησε τους τριάκοντα δικηγόρους του Πρωτοδικείου μας, αφήκε δε συγχρόνως το στρατοδικείον μακρυά του δημοσίου ελέγχου της μεγάλης κοινωνίας που κυρίως αυτή ασκεί αγαθήν επιρροήν στις αποφάσεις ενός εκτάκτου δικαστηρίου. Ο "Θαρραλέος" εκφράζει το παράπονο της Βέροιας και παρακαλεί την Κυβέρνησι όπως επανορθώσει την αδικίαν που έγινε εις βάρος της πόλεως διατάξει δε επειγόντως την εγκατάστασι του Στρατοδικείου ενταύθα".

Δημόσια Κεντρική Βιβλιοθήκη Βέροιας

(ΘΑΡΡΑΛΕΟΣ 14/11/46)

Οι αποφάσεις για τις εκτοπίσεις αγωνιστών του νομού Ημαθίας συχνά δημοσιεύονται στον Τύπο της εποχής.

Α'. "Υπο την Επιτροπήν Ασφαλείας του νομού απεφασίσθη η εκτόπισις των κάτωθι επικινδύνων εις την δημόσιαν ασφάλειαν:

Τάκη Γιαμά , μέλος τη ΕΠΟΝ Βερροίας δι εν έτος εις Φολέγανδρον, Μαρουσας συζ. Χαρλαμπου Αλεξιάδου εξ Αρχάχου εν έτος εις Ανάφην, Δημ. Καραμπι(ν)σέση εκ Ναούσης δι εν έτος εις Αγιον Ευστράτιον, Ηλία Καρδαμυλιώτη εν έτος εις Γαύδος, Διονύσιον Αλεξόπουλον εκ Τσινάφορου δι έν εξάμηνον εις Θάσον, Αλ. Κελεμουρίδη, Γρηγ. Γιαγκούλα, Ε. Φειδατσοπούλου δι εν εξάμηνον εις Δράμαν, Γ. Τσιμπροπούλου, Κ. Νικολόπουλου, Κων. Ευγενιάδη δι εν έτος εις Αγιον Ευστράτιον"

(ΜΑΚΕΔΟΝΙΑ 26/7/46)

Β'. "Υπό την Επιτροπήν Ασφαλείας του νομού απεφασίσθη η εκτόπισις των κάτωθι επικινδύνων εις την δημόσιαν ασφάλειαν:

Εκ του ΠΔΑ: Δια Φολέγανδρον δι εν έτος: Τσαπάρας Ι., Σιμεωνίδης Ι., Ναζίρης Ν., Πέτρου Δ., Τσιλικιώτης Κ., Τσιλικιώτου Ελ. , Σπάθας Α., Σκαρλάτος Ι. , Σισμανίδης Σ., Μπαλτατζίδης Ι., Τσαουσόγλου Κ., Τσιτσένης Δ. , Κολοκοτρώνης Γ., Δασιάνας Χ., Πολύζος Δ., Σισμανίδης Ν. , Πρόϊος Δ., Οππας Σ. και εις Ανάφη δι εν έτος Κουτσάκος Κ.

ΕΚ ΝΑΟΥΣΗΣ: Εις Αλόνησον δι εν έτος: Σαμαρά Βασιλική, Μώρας Γ. , Μώρας Α., Μώρας Δ. , Μώρα Ευδοξία, Ιωανίδης Δ. Αμάντσιος Θ. , Κασάπης Θ. , Νίμπιτης Δ. , Χατζόπουλος Θωμάς. Εις Φολέγανδρον δι εν έτος: Δρισκιλάρης Μ και Σωτήρης, Δρισκιλιάρη Ελένη και Μαρία, Πράπα Σεβαστή, Μπουρτ(δ)άνος Αλέξανδρος και Μαρία.

Εκ Αράχου: Εν έτος δια Ανάφη: Ελευθεριάδου Θ. , Σταφυλίδης Κ. , Σταφυλίδου Αρετή, Μαυρομάτης Α. , Μαυρομάτη Κυριακή, Σταφυλίδης Γρ. , Ιακωβίδου Χρυσή.

Εκ Αμμου - Μουσταλή: Εις Αλόνησον δι εν έτος Οβεζίκογλου Μ. , Πολιτούδης Ν. , Παπαδόπουλος Γρ.

Εκ Κάτω Βερμίου: Εις Αλόνησον δι εν έτος: Βόλκος Ι. , Φάκας Γ. , Καρατζούλας Δ. , Μπέλλας Ι. Τσίρης Γ. **(ΜΑΚΕΔΟΝΙΑ 26/10/46)**

Δημόσια Κεντρική Βιβλιοθήκη Βέροιας

ΕΒΔΟΜΑΔΙΑΙΑ ΕΦΗΜΕΡΙΣ ΒΕΡΟΙΑΣ

ΙΑ "ΕΠΙΕΙΚΕΙΑΣ" | ΑΓΡΟΤΙΚΑ ΝΕΑ | ΑΣΤΥΝΟΜΙΚΑ ΝΕΑ

Στην μοναδική τοπική εφημερίδα της εποχής "ΘΑΡΡΑΛΕΟΣ" βρίσκουμε δημοσιευμένες κάποιες από αυτές τις αποφάσεις για εκτοπίσεις που αφορούν την πρακτική εφαρμογή του Γ' Ψηφίσματος:

18/11/46: *"Η επιτροπή Δημοσίας Ασφαλείας Βερροίας, αποτελούμενη εκ του Νομάρχου κ. Πεντζίκη Γ. και κ. Παραθυρά Χ. Προέδρου Πρωτοδικών και κ. Χατζίκου Θ. Εισαγγελέως Πρωτοδικών δι' αποφάσεως της εκτοπίζει εις τα νήσους Φολέγανδρον και Κέαν, τους κάτωθι ως επικινδύνους εν τη δημοσία ασφαλεία: Β. Ελευθεριάδης φαρμακοποιός, Β. Κούβαρης επόπτης εργασίας. Σ. Σωτηρόπουλος ταμειακός. Δ. Σαμαράς, Σ. Ταυρίδης, Δ. Ταυρίδης, Ε. Κουτρίδης, Μ. Νοταρίδης, Ε. Μπορντένα, Μ. Τσαλουχίδου, Κ. Κανέλη, Θ. Τριανταφύλλου άπαντες εκ Βερροίας και οι κάτωθι εκ Ναούσης: Θ. Ελληνας, Γ. Ζαχαράκης, Ρ. Ρίζος, Δ. Αγοραστός, Γ. Τόλιος, Α. Μήτσαλας, Ι. Προραταίνου, Θ. Ταίμαπρη, Χ. Γιαζιζόπουλος, Ε. Γουσύπουλος, Α. Καρούσσος, Μ. Παπανάνου, Σ. Λίτσος, Χ. Μπαξεβάνος, Β. Τσέπουρας, Δ. Καρασίμος, Γ. Γιαζεζόπουλος, Ν. Τσέπουρας, Δ. Ιωσηφίδης, Η. Πετρίδης, Ι. Ατματζίδης, Α. Λέτος, Γ. Λαπατάς, Κεφαλουδης, Χ. Βατατζής, Ι. Καρατάσος, Ξ. Σταμπολίδης και Χ. Καρατζάς".*

25/11/46: *" Η Επιτροπή Δημοσίας Ασφαλείας Βέροιας με αποφάσεις της διέταξε την εκτόπισιν εις νήσος Κέαν των κάτωθι συμπολιτών και Ναουσαίων ως επικινδύνων δια τη δημόσιαν ασφάλειαν: Β. Κολοβού, γραμματέα του Πρωτοδικείου, Β. Παληάς, Π. Παληά, Ι. Στεφανή, Γ. Στεφανή,Ε. Στεφανή, Μ. Ψαρογιάννη, Α. και Κ. Ψαρογιάννη, Ν. Ψαρογιάννη, Κ. και Καλ. Πάσχου, Γ. και Μ. Γκέρου, Ουρ. Σ και Τσίρη, Ανθ. Και Ο. Ταούλα, Ν. Νιώπας, Κ. Σερίδης, Γ. Κασίδα, Κ. Σαμαρά, Α. Ταούλα, Γ. Δαγκαλάκη, Α. Σαγρή, Α. Ρίζος, Ε. Τάκης, Ε. Καρδουλάμη, Μ. Μελανίδη, Ο. Αδαμίδου, Α. Μπαζουκίδου"*

* * *

Δημόσια Κεντρική Βιβλιοθήκη Βέροιας

Το Υπόμνημα στον ΟΗΕ

Ιδιαίτερα αποκαλυπτικά είναι όσα αναφέρονται στο Υπόμνημα του αρχηγείου του ΔΣΕ προς την Εξεταστική Επιτροπή του ΟΗΕ (Μάρτης 1947) με τίτλο "Για τα αίτια που προκάλεσαν τον εμφύλιο πόλεμο και για τη γνώμη μας για το σταμάτημά του". Στο υπόμνημα αυτό περιέχονται στοιχεία για τη περίοδο 1945 - 46. Ανάμεσα στα άλλα αναφέρει για τη περιοχή της Νάουσας:

"Περιοχή Βερμίου: Παρακάτω δίνουμε όσα στοιχεία κατορθώσαμε να συγκεντρώσουμε από την περιοχή του Αρχηγείου Βερμίου για τις ωμότητες του μοναρχοφασισμού.

ΔΟΛΟΦΟΝΙΕΣ: Πόλη της Νάουσας:

Βουτυράς Γεώργιος, πρόεδρος του Εργατικού Κέντρου Νάουσας, δολοφονήθηκε από μοναρχοφασίστες στις16/4/46.

Ταβλαρίδης Δημήτριος τραπεζικός υπάλληλος, πέθανε από τα βασανιστήρια μέσα στα κρατητήριατης Ασφάλειας Ναούσης τον Αύγουστο του 1946.

Αντιφάκος Κώστας, σκοτώθηκε στα Αλώνια Νάουσας την ώρα που γύριζε με τα ζώα του φορτωμένα από το κτήμα του στις 5/8/46.

Αντιφάκος Θεόδωρος, σκοτώθηκε τη ίδια μέρα και ώρα με τον αδερφό του από χωροφύλακες.

Φυτιάνος Γιάνης, μέλος του Συμβουλίου της Εθνικής Αλληλεγγύης. Τον απήγαγαν στρατιώτες "μαυροσκούφηδες" από το σπίτι του και τον πήγαν στη θέση "Ισβόρια" όπου τον δολοφόνησαν τον Αύγουστο του 1946.

Σταμάτης Αντώνης, κουρέας, πιάστηκε από την ασφάλεια, κακοποιήθηκε και οδηγήθηκε στην τοποθεσία "Βάντος" όπου του κόψανε το κεφάλι με μαχαίρι.

Καδρέβης Σταύρος, γαλακτοπώλης, σκοτώθηκε από χωροφύλακες την ώρα που προσπαθούσε να σβήσει πυρπολούμενο σπίτι δημοκρατικού πολίτη στις 2/10/46.

Ρόψης Γεώργιος, ηλεκτρολόγος. Σκοτώθηκε από χωροφύλακες στις 2/10/46 την ώρα που πήγαινε στη δουλειά του.

Τσένη, πλύστρα. Πέθανε στα μπουντρούμια της ασφάλειας από τα βασανιστήρια και τον ξυλοδαρμό, τέλη Αυγούστου 1946.

Μαυρίδης Χρίστος, εργάτης. Εκτελέστηκε από χωροφύλακες τον Οκτώβρη 1946.

Δημόσια Κεντρική Βιβλιοθήκη Βέροιας

Τραίος. Σκοτώθηκε από πράκτορες της ασφάλειας μέσα στη αγορά, ήτα παιδί 15 χρονών.

ΤΡΑΥΜΑΤΙΣΜΕΝΟΙ ΠΟΛΗΣ ΝΑΟΥΣΑΣ

Δημητρούλης Βασίλης, κτηματίας. Πιάστηκε το Σεπτέμβρη από στρατιώτες "μαυροσκούφηδες". Του ζήτησαν λύτρα 50 λίρες και για να τον αναγκάσουν να τις πληρώσει τούκοψαν το αυτί, το τύλιξαν στο χαρτί και του τόδωσαν στο χέρι. Του είπαν πως αν δεν τις πλήρωνε θα του έκοβαν το κεφάλι.

Τράιος Σταύρος, αγρότης. Τραυματίστηκε από Εθνοφύλακες τον Μάη του 1945.

Καπετατανόπουλος Μιχάλης. Τον τραυμάτισαν χωροφύλακες τον μήνα Ιούλη του 1946.

ΒΑΣΑΝΙΣΘΕΝΤΕΣ ΠΟΥ ΒΡΙΣΚΟΝΤΑΙ ΣΤΗ ΦΥΛΑΚΗ

Χαρίτος Γιάννης, πρόεδρος της Παλλαϊκής Επιτροπής Νάουσας. Τον υποβάλανε τρείς φορές σε φάλαγγα και ψυχρολουσία τα όργανα της χωροφυλακής.

Γιαννόπουλος Γιάννης, μέλος της τομεακής ΕΑΜ Νάουσας. Υποβλήθηκε σε φάλαγγα και ψυχρολουσία.

Αποστολίδης Ηλίας, της Επιτροπής ΕΑΜ Μακεδονίας. Υποβλήθηκε σε φάλαγγα και ψυχρολουσία. Αργότερα τον παράπεμψαν σε στρατοδικείο και τον καταδίκασαν σε ισόβια δεσμά.

Πουσκουλέλης Πασχάλης, εκπρόσωπος του Εργατικού Κέντρου Θεσσαλονίκης. Βασανίστηκε απάνθρωπα.

Ξιφειλινός Αντώνης, βασανίστηκε στην ασφάλεια. Δραγουμάνος Παναγιώτης, Παλαιόπουλος Ανέστης, Μπακάλης Γεώργιος της διεύθυνσης του Εργατικού Κέντρου Νάουσας, Κυριακίδης Αδάμος περιπτερούχος, Νιτσάνης Χρίστος εργάτης, Χέλμης Γιάννης καθηγητής, Πουρσανίδης Σπύρος ταμειακός, Βογιατζής Στέργιος ταχυδρομικός, Ζαχαριάδης Αλέκος δάσκαλος, Μπαμπάτσης Τάσος αγρότης, Γιαιζιτζής Σταύρος αγρότης, Βουδούρης Δημήτριος εργάτης, Μουζουκίδης Δημήτριος κουρέας, Μπουζουκίδης Βασίλης εργάτης. Ολοι τους βασανίστηκαν από την ασφάλεια Νάουσας. Ρακίμπεης Αλέκος σωφέρ, Μαρινέλης, οικονομικός έφορος Νάουσας, Βασιλική Αργυρίου νοικοκυρά. Βασανίστηκαν από τη ασφάλεια και βρίσκονται στη φυλακή. Γκουντίτσα Κατίνα εργάτρια, Κεφαλούδη Μαγδαληνή. Χατζηλαζαρίδου Σωτηρία, εργάτρια,

Δημόσια Κεντρική Βιβλιοθήκη Βέροιας

βασανίστηκε απάνθρωπα και από τα βασανιστήρια έκανε αποβολή, ενώ σήμερα βρίσκεται στη φυλακή. Ρακιτζή Δέσποινα, εργάτρια, βασανίστηκε απάνθρωπα. Αναστασοπούλου Ευριδίκη, δασκάλα, το ίδιο. Σουρλάμτα Νούλα, εργάτρια, το ίδιο. Σιδηροπούλου Δώρφα, μαθήτρια, κάτω από τα άγρια βασανιστήρια τρελάθηκε.

ΒΑΣΑΝΙΣΘΕΝΤΕΣ ΠΟΥ ΑΠΟΛΥΘΗΚΑΝ ΑΠΟ ΤΙΣ ΦΥΛΑΚΕΣ

Γιουλέκας Κώστας γραμματέας ΕΠΟΝ, βασανίστηκε 3 φορές, φυλακίστηκε 4 φορές και δάρθηκε από Άγγλους αστυνομικούς.Κυριακίδης Ιορδάνης, εργάτης. Μουσικίδης Κων/νος γέρος 90 χρονών. Μαυρουδής Δημήτριος, εργάτης, Μουσικίδης Γιάννης εργάτης, Μουσικίδης Σπύρος, Μουσικίδου Καλλιόπη νοικοκυρά, Μουσικίδου Σόνια νοικοκυρά, Μουσικίδου Χαρίκλεια νοικοκυρά.Ταχυδρομίδης Γιάννης, εργάτης, Ψαθάς Αθανάσιος, εργάτης, Χαρατζίδης Γιάννης δικηγόρος, δημοσιογράφος της Λαικής Φωνής. Καζαντζής Γιάννης , δάσκαλος, Λύγγος Βαγγέλης αγρότης, Χωροφύλακας Μιχάλης, αγρότης, Παπαιωάννου Παύλος , εργάτης, Παπαιωάννου Λάζαρος σιδηρουργός, Παπαιωάννου Γρηγόρης, εργάτης. Αραμπατζής Σπύρος αγρότης, Ιτσκος Τόλης τσαγγάρης, Καραφόλας Σίμος, εργάτης, Σκουρέλας Στέργιος , τραπεζικός υπάλληλος. Παπαδόπουλος Σάββας, τσαγκάρης, Χατζηφωτιάδης Δημήτρης , εργάτης, Παπαβασιλείου , ραπτεργάτης, Μάστορας Δημήτρης, εργάτης, Καραγιάνης Λέων, εργάτης, Διαμαντής Γρηγόρης, εργάτης. Λιόλιος , φοιτητής, Διαμαντή Αντώνης, φοιτητής, Βουτυράς Μιχάλης, φοιτητής. Αρκουδοχωρίτης Φιλότας, Χατζηπαράσχης Περικλής φοιτητής, Τσαγγαρίδης Κων/νος κουρέας, Τέσσας Θωμάς ζωγράφος, Τέσσας Κων/νος αγρότης, Σιδέρης Χρήστος εργάτης, Μαμουνίδης Γιάννης εργάτης, Κελεμουρίδης Ευριπίδης επαγγελματίας, Βαφειάδης Λεωνίδας εργάτης. Βαλταδώρου Ελπίδα οικοκυρά, Ψαρογιάννη Σουλτάνα, εργάτρια, Αγγάλα Ελένη εργάτρια, Γιόκαλα Μαρίκα μοδίστρα,Παπού Σοφία εργάτρια, Καπαγιανίδου Μαρίκα εργάτρια, Κελεμουρίδου Κατίνα εργάτρια, Φραγγοτσινού Ελένη οικοκυρά, Τσαούση Φανή εργάτρια, Μουζουκίδου Αριανή οικοκυρά, Τοκμακίδου Εύα εργάτρια. Τσάκνη Βάσω εργάτρια, Ψαρρά Βαγγελούδα εργάτρια, Τσίτση Ελένη εργάτρια, Βουτυρά Βικτωρία εργάτρια, Βουτυρά Μαρίκα εργάτρια, Παλαμά Άννα εργάτρια, Τσαγγαρίδου Βάσω εργάτρια, Πράπα Κατίνα εργάτρια, Πράπα Αθηνά εργάτρια. Γουμένης Γεώργιος εργάτης, Γιαγγούλας Δημήτρης εργάτης (σήμερα είναι εξορία), Γιαγγούλας Γάλης πρώην δήμαρχος Ναούσης (εξορία), Κελεμουρίδης Αλέκος έμπορος (εξορία), Κιάου Θωμας καθηγητής, συντάκτης "Λαϊ-

Δημόσια Κεντρική Βιβλιοθήκη Βέροιας

κής Φωνής" (εξορία), Πάνης Θ. ή Ελληνας ράπτης (εξορία), Ρίζος Αδάμου εργάτης φορτοεκφορτωτής (εξορία) , Καραμπινέσης Δημήτρης εργάτης (εξορία), Μπέρσος Γιάννης αγρότης, της επιτροπής ΕΑΜ Ναούσης, Μαραντίδης Νίκος αγρότης, γραμματέας ΑΚΕ Ναούσης, Παπαβασιλείου Παύλος τσαγγάρης, της επιτροπής πόλης ΕΑΜ Ναούσης. Κυριακίδης Λάμπρος δικηγόρος, Γραμματέας ΕΑΜ Ναούσης, Μαρκοβίτης Νίκος δικηγόρος πρόεδρος της ΕΠΟΝ, Μούγκρης Νίκος δάσκαλος. Όλοι οι παραπάνω βασανίστηκαν, φυλακίστηκαν.

ΦΥΛΑΚΙΣΜΕΝΟΙ ΓΕΡΟΙ

Γιουλέκας Θωμάς, δάσκαλος, 80 ετών, δύο φορές φυλακίστηκε και τώρα κρατείται.

Φετλής Στέργιος κτηματίας, πρόεδρος γεωργικών συνεταιρισμών, ετών 65, κρατείται.

Δραγουμάνος Κων/νος αγρότης, ετών 60 , κρατείται.

Πάσχος Κωνσταντάς αγρότης, 70 ετών φυλακίστηκε.

Μπέρσος Δημήτρης, κτηματίας , ετών 65 , κρατείται

Τσάρος Δημήτρης αγρότης, ετών 65 , φυλακίστηκε.

Τσάρου , γυναίκα του Δημήτρη, ετών 60 , φυλακίστηκε.

Φετλή Αρετή, οικοκυρά, ετών 65, φυλακίστηκε.

Παλαμάς Γιάννης συνταξιούχος δάσκαλος, βασανίστηκε, φυλακίστηκε επανειλημμένα, ετών 75.

Αδαμίδου Ανθιά οικοκυρά, ετών 60 , κρατείται.

ΓΥΝΑΙΚΕΣ ΠΟΥ ΚΟΥΡΕΨΑΝ

Αναστασιάδου Σοφία ράπτρια, την κούρεψαν εθνοφύλακες και μοναρχοφασίστες τον Ιούνη του 1946. Τσιλιαλή Κούλα οικοκυρά, την κούρεψαν τον Απρίλη του 1945.

Η παραπάνω κατάσταση αντιπροσωπεύει ένα μικρό ποσοστό των ωμοτήτων που διαπράχτηκαν στην πόλη Νάουσα από τους μοναρχοφασίστες και τα κρατικά όργανα". Στην έκθεση αυτή αναφέρονται και στοιχεία που αφορούν το χωριό Επισκοπή (Ναούσης): " Δολοφονήθηκαν 3, συνελήφθηκαν 15, βρίσκονται στη φυλακή 7, βασανίστηκαν απάνθρωπα 16, εξορίστηκαν 12. Οι παραπάνω δολοφονήθηκαν και κακοποιήθηκαν από τους μοναρχοφασίστες του χωριού Μαρίνα".

Δημόσια Κεντρική Βιβλιοθήκη Βέροιας

ΡΙΖΟΣΠΑΣΤΗΣ

37

Ι ΕΠΤΑ ΠΑΤΡΙΩΤΕΣ ΕΚΤΕΛΕΣΘΗΚΑΝ ΣΤΑ ΓΙΑΝΙΤΣΑ

ΛΕΣΘΗΣΑΝ ΧΘΕΣ...»

Πρώτη φορά ελληνικός στρατός τουφεκίζει γυναίκα.- Ούτε ο Φράνκο δεν έτολμησε τέτοιο έγκλημα.- Η παγκόσμια φρίκη γιά τις δολοφονικές εκτελέσεις.

ΤΟ ΧΘΕΣΙΝΟ ΔΙΑΒΗΜΑ ΤΟΥ Ε.Α.Μ. ΣΤΟΝ κ. ΤΣΑΛΔΑΡΗ

«ΘΕΛΕΙ Η ΚΥΒΕΡΝΗΣΗ ΤΗ ΣΥΜΦΙΛΙΩΣΗ, ΝΑΙ Ή ΟΧΙ;»

ΑΝΑΚΟΙΝΩΣΗ ΤΟΥ ΕΑΜ

ΘΝΙΚΟ ΣΥΜΒΟΥΛΙΟ

Χιλιάδες αγωνιστές οδηγήθηκαν στο εκτελεστικό απόσπασμα μετά τη θέσπιση των "έκτακτων" μέτρων και ιδιαίτερα του Γ' Ψηφίσματος

Δημόσια Κεντρική Βιβλιοθήκη Βέροιας

Οι νόθες εκλογές στις 31/3/46

Στις εκλογές αυτές υπήρχε αποχή από το ΕΑΜ, το ΚΚΕ καθώς και από μια σειρά κομμάτων του Κέντρου. Διεξήχθησαν σε κλίμα άγριας τρομοκρατίας σε βάρος των αριστερών πολιτών, αλλά και εκτεταμένης νοθείας. Τα επόμενα χρόνια η συμμετοχή στις εκλογές αυτές είχε αναγορευτεί ως βασικό κριτήριο "εθνικοφροσύνης", με αποτέλεσμα αυτοί που απείχαν να κυνηγιούνται για πολλά χρόνια μετά.

Το Π.Γ του ΚΚΕ με ανακοίνωσή του στις 28/4/46 καλεί το λαό σε αποχή τονίζοντας: *"Με την επίμονη προσταγή του κ. Μπέβιν μεθαύριο , 31 του Μάρτη, γίνεται στην Ελλάδα το πιο ανελεύθερο πραξικόπημα της ιστορίας της: οι νόθες "εκλογές". Με τη δολοφονική τρομοκρατία του ΧΙτη και τους πλαστούς καταλόγους ετοιμάζεται η νομιμοποίηση του μεταδεκεμβριανού νεοφασισμού. Θέλουν να ξαναφέρουν τον πρωταίτιο των εθνικών συμφορών μας φυγάδα Γεώργιο, να κρατούν σε αιώνιο διχασμό το λαό μας, για να σφίγγουν περισσότερο τον ξενικό βρόχο, που πνίγει τον ελληνικό λαό. Κάθε τίμιος Έλληνας, κάθε αγνός δημοκράτης, μια μόνο απάντηση θα δώσει στο πραξικόπημα. ΑΠΟΧΗ από τις ψευτοεκλογές της 31 του Μάρτη. Η αποχή είναι σήμερα το νόμιμο δικαίωμα πολιτικής αυτοάμυνας του λαού. Κάθε ελεύθερη εθνική συνείδηση καταδικάζει την εκλογική παρωδία..."*

Εν τούτοις όλο το προηγούμενο διάστημα το ΚΚΕ και το ΕΑΜ δεν είχαν σταματήσει τις προσπάθειες τους για τη δημιουργία προϋποθέσεων για τη πραγματοποίηση τίμιων εκλογών εκλογές καλώντας μάλιστα και τα κόμματα του Κέντρου σε εκλογικές συνεργασίες. Χαρακτηριστικά εδώ αναφέρει η απόφαση του Π.Γ του ΚΚΕ (15/3/46 - επίσημα κείμενα ΚΚΕ 6ος τόμος): *"Το Π.Γ για μια ακόμη φορά διακηρύττει ότι το πρωταρχικό , το μοναδικό εθνικό συμφέρον συγκεντρώνεται σήμερα στην ανάγκη για μια ομαλή, ειρηνική, δημοκρατική εσωτερική εξέλιξη. Το ΚΚΕ, με την πρότασή του προς τους ηγέτες του παλαιοδημοκρατικού Κέντρου για κοινή εκλογική εμφάνιση με κοινούς συνδυασμούς και με 50 προς 50% ανάμεσα στη δημοκρατική Αριστερά και το παλαιοδημοκρατικό Κέντρο κατανομή πάνω στις έδρες που θα επιτύχει ο συνασπισμός της Δημοκρατίας έδειξε, για μια πρόσθετη φορά τη συγκαταβατικότητα και υποχωρητικότητά του και τη προσήλωσή του στις ομαλές εξελίξεις. Το ΚΚΕ σή-*

Δημόσια Κεντρική Βιβλιοθήκη Βέροιας

μερα ακόμα επιμένει στην πρότασή του αυτή..."

Στις εκλογές συμμετείχε επιτροπή παρατηρητών του ΟΗΕ (με απουσία αντιπροσώπων της ΕΣΣΔ και των άλλων σοσιαλιστικών χωρών) οι λεγόμενες "κουκουβάγιες", συνεργώντας με την όλη στάση τους στο εκλογικό πραξικόπημα.

Πρόκειται για μια απόφαση που προκάλεσε και προκαλεί πολλές συζητήσεις ακόμη και σήμερα. Το ΚΚΕ στο "Δοκίμιο ιστορίας του ΚΚΕ Α' τόμος" αναφέρει - τη σημερινή του εκτίμηση - σχετικά με την τότε στάση του κόμματος *"...Η οριστική, όμως απόφαση για αποχή αποδείχτηκε πως δεν ήταν αυτή που επιβαλλόταν. Γιατί. Ενώ υπήρχε δυνατότητα πάλης τουλάχιστον στα μεγάλα αστικά κέντρα, αφέθηκαν εντελώς ασύδοτοι και ανεξέλεγκτοι οι εκλογομάγειροι ξένοι παρατηρητές, που αποκαλούνταν ειρωνικά "κουκουβάγιες", να εμφανίσουν την εκλογική δύναμη του ΚΚΕ και του ΕΑΜ με το απαράδεκτο ποσοστό του 9,3%... Παίρνοντας υπόψη ότι, παρά την επέμβαση των Άγγλων και την αιματηρή τρομοκρατία που είχε εξαπολυθεί μετά την Βάρκιζα, το ΚΚΕ και το ΕΑΜ διέθεταν ακόμα μεγάλη πολιτική και ηθική επιρροή και οι δυνάμεις της αντίστασης, της δημοκρατίας και της εθνικής ανεξαρτησίας παρέμειναν ισχυρές, μπορούμε να θεωρήσουμε βέβαιο ότι, με τη δραστηριοποίηση και κινητοποίηση τους θα ξεπερνιόταν πολλά εμπόδια, θα έμπαινε κάποιος φραγμός στο τρομοκρατικό όργιο και θα εξασφαλιζόταν μια σημαντική εκπροσώπηση της Αριστεράς στο κοινοβούλιο.*

Εκδοση του ΕΑΜ για το όργιο βίας και νοθείας των εκλογών του 1946

Αυτό το γεγονός θα της έδινε άλλες δυνατότητες για άσκηση πίεσης και ανάπτυξης της πάλης για την ομαλότητα και τη δημοκρατία. Η νοθεία, η βία, οι επεμβάσεις μπορούσαν να καταγγελθούν και μετά τις εκλογές και να φανεί πιο καθαρά ακόμα και στους ταλαντευόμενους ότι δεν απέμενε άλλη λύση από το ένοπλο αγώνα...Ίσως, αν δεν αποφασιζόταν η αποχή από τις εκλογές, η εξέλιξη να ήταν άλλη, διαφορετική, μολονότι η στρατιωτική παρουσία των Άγγλων στη Ελλάδα και τα σχέδιά τους για τον

Δημόσια Κεντρική Βιβλιοθήκη Βέροιας

αφοπλισμό του ΕΛΑΣ και τη συντριβή του λαϊκού κινήματος δεν άφηναν μεγάλη περιθώρια ομαλής πορείας.

Αλλά, από τη στιγμή που αποφασίστηκε η ένοπλη πάλη, έπρεπε το πέρασμα να γίνει γρήγορα, με όλες τις δυνάμεις και αποφασιστικά στη διάρκεια του 1946 και ως τα μέσα του 1947... Αυτό δεν έγινε και η κατάλληλη χρονική περίοδος χάθηκε, γιατί όπως αποδείχθηκε, στην ηγεσία του Κόμματος κυριαρχούσε τότε η αυταπάτη πως με μερικές ένοπλες ομάδες θα ασκούνταν πίεση στην αντίδραση και θα υποχωρούσε. Την κρίσιμη εκείνη περίοδο η ηγεσία παραβίασε κατάφωρα τον επαναστατικό κανόνα ότι δεν μπορείς να παίζεις με την ένοπλη εξέγερση.

Γιατί, ενώ επίσημα το ΚΚΕ (και το ΕΑΜ) συνέχισε την πολιτική της δημοκρατικής ομαλότητας και της συμφιλίωσης, συγχρόνως υποστήριζε μόνε μερικώς τον ένοπλο αγώνα"

Τα αποτέλεσμα των εκλογών ανακοινώθηκαν στις 6 Απρίλη και σύμφωνα με αυτά (εδώ υπάρχουν σε διάφορους συγγραφείς μικρές αποκλίσεις μιας και ποτέ δεν δόθηκε ο αριθμός τω εγγεγραμμένων, επίσημα): Ψήφισαν 1.105.281 σε σύνολο γραμμένων 2.211.791. Πήραν:

Ενιαίο Μέτωπο Εθνικοφρόνων : 610.995 (55,12%) και 206 έδρες.

Εθνική Πολιτική Ένωσις: 213.721 (19,28%) και 68 έδρες.

Κόμμα Φιλελευθέρων: 159.525 (14,39%) και 48 έδρες.

Εθνικόν Κόμμα Ελλάδος (ΖΕΡΒΑΣ): 66.027 (5,96%) και 20 έδρες.

Ένωσις Εθνικοφρόνων: 32.558 (2,94%) και 9 έδρες.

Ενωσις Αγροτικών Κομμάτων: 7.447 (0,67) και 1 έδρα

Ανεξάρτητοι υποψήφιοι: 12.036 (1,08%) και 2 έδρες.

Το κλίμα των εκλογών δεν ήταν διαφορετικό στην Ημαθία. Εν τούτοις υπήρχε αυξημένη αποχή στα αστικά κέντρα (πάνω από 50%,) αποδεικνύοντας και με αυτό τον τρόπο το κύρος του ΕΑΜ στο λαό του νομού.

Ενδεικτικά τα όσα αναφέρονται για τα αποτελέσματα των εκλογών στην εφημερίδα "ΜΑΚΕΔΟΝΙΑ":

Νάουσα: Ψήφισαν επί συνόλου 3.138 μόνο 535! (16%)

Καστανιά επί συνόλου 658 εγγραμμένων ψήφισαν 30

Δημόσια Κεντρική Βιβλιοθήκη Βέροιας

(Λαϊκοί 29, Φιλελεύθεροι 1)

Άγιος Γεώργιος και τα 4 γύρω χωριά επί 1000 εγγεγραμμένων ψήφισαν 220. Ας δούμε όμως και τους ψήφους σε ορισμένα εκλογικά τμήματα:

** 4ο τμήμα Βέροιας : Εγγεγραμμένοι 750 , ψήφισαν 363. Έλαβαν Φιλελεύθεροι 78, Λαϊκοί 255, Ζέρβας 9, Ενική Ενωσις 16, άκυρα 4.*

** 2ο τμήμα Βέροιας: Εγγραμμένοι 1630, ψήφισαν 322. Έλαβαν: Φιλελεύθεροι 86, Λαϊκοί 212, Εθνική Ενωσις 28, Ζέρβας 4, άκυρα 1.*

** 2ο τμήμα Νάουσας: Εγγεγραμμένοι 1016, ψήφισαν 221. Ελαβαν: Λαϊκοί 161, Φιλελεύθεροι 45, Εθνική Ενωσις 9, άκυρα 3.*

** 30 τμήμα Νάουσας: Εγγεγραμμένοι 930, ψήφισαν 136. Έλαβαν Λαϊκοί 101, Φιλελεύθεροι 26, Ζέρβας 1, Εθνική Ενωσις 6, άκυρα 2.*

Στην εφημερίδα "ΜΑΧΗ" (εφημερίδα του Σοσιαλιστικού Κόμματος Ε.Λ.Δ) (1/4/46) διαβάζουμε: *"Παρά την τρομοκρατία και τις πιέσεις, στη Βέροια από τους 4500 περίπου εγγεγραμμένους ψήφισαν 2142". (Αναφέρεται σε επίσημα στοιχεία ως την 5ην πρωϊνήν) .*

Η ΜΑΧΗ

Ζήτω η Τ Ἑλληνι Δημοκρα

ΗΜΟΚΡΑΤΙΚΗ ΕΛΛΑΔΑ ΝΙΚΗΣ

ΗΝΙΚΟΣ ΛΑΟΣ ΠΑΡΑ ΤΗΝ ΤΡΟΜΟΚΡΑ

ΧΕ ΑΠΟ ΤΗ ΧΘΕΣΙΝΗ ΕΚΛΟΓΙΚΗ ΠΑΡΩ

.ΡΧΙΚΟΙ ΠΗΡΑΝ ΤΟ ΤΩΝ ΨΗΦΩΝ ΤΩΝ ΕΓΓΕΓΡΑΜΜΕ

Ενώ ο "ΡΙΖΟΣΠΑΣΤΗΣ" (2/4/46) αναφέρει πως η αποχή στη Βέροια έφτασε το 65%!

Ενδεικτικό του κλίματος νοθείας στις εκλογές του Μάρτη του 1946 είναι και τα όσα καταγγέλλει η επιτροπή Μακεδονίας του ΕΑΜ (7/4/46) για το κλίμα νοθείας που κυριάρχησε και αφορά τη ψηφοφορία ανηλίκων:

"Βέροια: Ο Ζήσης Ιωάννης ψήφισε δύο φορές , ηλικίας 20 ετών. Φύκατας Σωτήριος ψήφισε μία φορά , ηλικίας 19 ετών. Ο γιος του Χριστουλάκη ανήλικος ψήφισε 4 φορές"

Οι εφημερίδες της εποχής εκείνης που ανήκαν στην "εθνικόφρονα παράταξη" προσπάθησαν με δημοσιεύματα τους να παρουσιάσουν τους θύτες ως θύματα. Να εμφανίσουν δηλαδή ότι υπήρχε κλίμα τρομοκρατίας που δεν προήρθε όμως από τον κρατικό μηχανισμό και τους τραμπούκους αλλά από την αριστερά και από τις δυνά-

Δημόσια Κεντρική Βιβλιοθήκη Βέροιας

μεις που επέλεξαν την αποχή. Ενδεικτικά είναι τα δημοσιεύματα δύο αθηναϊκών (εθνικόφρονων) εφημερίδων:

"ΦΩΣ" (1/4/46): " Εις το Αγγελοχώριον Ναούσης ένοπλος συμμορία εφόνευσε τον γραμματέα της Κοινότητας και έναν χωρικόν". Σε άλλο δημοσίευμα αναφέρει πως " Κατά τηλεγράφημα εκ Βεροίας προς τας ενταύθα αρμοδίας αρχάς, διαρκούσης της νυκτός του Σαββάτου προς την Κυριακήν, σημαντικός αριθμός κομμουνιστών οίτινες έφερον προσωπίδας, εισήρχοντο εις τα οικίας των εθνικοφρόνων με τα όπλα προτεταμένα και ηξίουν από άλλους μεν εκ των κατοίκωντην άμεσον παράδοσιν των βιβλιαρίων των και άλλους τους απειλούσαν ότι θα τους σφάξουν εάν εψήφιζαν. Η αστυνομία ευρίσκεται επί τα ίχνη των".

"ΕΜΠΡΟΣ" (1/4/46): "Οι υποψήφιοι του νομού Βερροίας Δημ. Σαρρής και Αλέκος Καραποστολάκη τηλεγραφούν προς τον Πρόεδρο της Κυβερνήσεως, τον αρχηγόν των ξένων παρατηρητών και τους αρχηγούς των κομμάτων ότι το κομμουνιστικό κόμμα αντιληφθέν ότι σύσσωμος ο ελληνικός λαός θέλει να κατέλθη εις τας κάλπας, εξεπέλυσε τρομοκρατίαν εις όλην την ύπαιθρον του νομού Βερροίας. Συγκεκριμένως εδολοφόνησαν τον Απ. Γιωτόπουλον και ετραυμάτισαν των Κων. Θεοδωρόπουλον".

Οι δυνάμεις του ΕΑΜ προσπαθούν να προστατέψουν τους δημοκρατικούς πολίτες που θέλουν να απόσχουν. Έτσι αναφέρεται πως ο καπετάν Μπαρούτας με τους άνδρες είχε αναπτύξει συγκεκριμένη δραστηριότητα τη περίοδο αυτή: *"Ήρθε και η 31η του Μάρτη 1946. Τη μέρα εκείνη, ο Μπαρούτας με τους συντρόφους του βρίσκονταν στο δρόμο από τη Φυτεία για τη Νέα Κούκλαινα (σήμερα Τρίλοφος). Αργά το απόγευμα, φάνηκε από μακριά μια πυκνή ομάδα ανθρώπων. Τέσσερεις χωροφύλακες έσερναν τους χωρικούς στο γειτονικό εκλογικό κέντρο να ψηφίσουν με τη βία το αντιδραστικό καθεστώς της Δεξιάς. Τρία παληκάρια του Μπαρούτα απελευθέρωσαν τους χωρικούς από τα νύχια των χωροφυλάκων. Την ίδια μέρα, η ομάδα απάλλαξε τον Αρχάγγελο από τον πρόεδρο της Χ, Χαλκιά, που φοβέριζε και έστηνε στον τοίχο όσους δεν ήθελαν να ψηφίσουν..."* **(ΝΕΟΣ ΚΟΣΜΟΣ 7/73).**

Για τα ίδια γεγονότα ο αντιδραστικός Τύπος της εποχής γράφει:

"Νέον ΕΓΚΛΗΜΑ των ΕΑΜοκομμουνιστών του Μπαρούτα

Ακόμα ένα τρομοκρατικόν χτύπημα εγκληματιών αναρχοκομμουνιστών, έργον

Δημόσια Κεντρική Βιβλιοθήκη Βέροιας

της συμμορίας Θωμά Λιόλιου ή καπετάν Μπαρούταν. Την φοράν αυτή διεπράχθη χθες την 9ην πρωινή μεταξύ Φυτειάς - Κούκλαινας, υπό τας ακολούθους περιστάσεις. Η άνω συμμορία ενεδρεύουσα εις την θέσιν Μαντένια μόλις αντελήφθη ερχόμενους τους εθνικόφρονας Απόστολου Γιωτόπουλου ετών 19 και το Κωνσταντίνον Θεοδωρόπουλο επυροβόλησεν εναντίον των δι' αυτομάτων όπλων φονεύσασα τον πρώτον και τραυματίσασα εις τον μηρόν τον δεύερον. Ο θανών και ο παθών είναι κάτοικοι του χωριού Φυτειά, εδέχθησαν δε την δολοφονικήν επίθισιν δια λόγους πολιτικών διαφορών" **(ΕΛ. ΒΟΡΡΑΣ 31/3/46)**

"Εξάλλου την αυτήν νύκταν των 8.30 μ.μ. εις το Αγγελοχώριον της Ναούσης ομάς αγνώστων ενόπλων επιτέθη κατά της οικίας του γραμματέως της Κοινότητος Γεώργιου Χαλκιά φονεύσασα δι' αυτομάτων του ιδίου και του συγκατοίκου του Συμεών Μιχαηλίδη. Η σύζυγός του Χαλκιά , Κούλα και η κόρη του Βαλεντίνη ετραυματίσθησαν σοβαρώς κατά την δολοφονικήν επίθεσιν. Οι φονευθέντες ανήκον εις την εθνικόφρωνα παράταξιν" **(ΕΛ. ΒΟΡΡΑΣ 1/4/46)**

* * *

Δημόσια Κεντρική Βιβλιοθήκη Βέροιας

Το Δημοψήφισμα της 1ης Σεπτεμβρίου 1946

Η φιλοβασιλική κυβέρνηση με πρωθυπουργό τον Κ. Τσαλδάρη που σχηματίστηκε μετά τις εκλογές της 31ης Μαρτίου 1946 έθεσε σαν μια από τις πρώτες προτεραιότητές της τη διεξαγωγή δημοψηφίσματος για το "πολιτειακό". Το δημοψήφισμα αυτό επικύρωσε με ποσοστό 68,4% την επάνοδο του Γεωργίου του Β'.

Στο δημοψήφισμα αυτό ας σημειωθεί πως πήρε τελικά μέρος ο πολιτικός συνασπισμός των κομμάτων του ΕΑΜ. *"Η απόφασή τους αυτή ήταν ακατανόητη, γιατί, ενώ στις εκλογές του Μάρτη υιοθέτησαν την αποχή, τότε που οι συνθήκες ήταν πολύ χειρότερες, υιοθέτησαν τη συμμετοχή"* **(Δοκίμιο ιστορίας του ΚΚΕ Α' τόμος)**

Στην Ημαθία γίνεται σχετική εκκαθάριση των εγγεγραμμένων σε σχέση με τις εκλογές του Μάρτη του 1946. Έτσι έχουμε πλέον 20.680 έναντι 22.596.

Όσον αφορά τα τελικά αποτελέσματα (απουσιάζουν 2 τμήματα):

ΡΙΖΟΣΠΑΣΤΗΣ
ΔΙ ΟΜΩΣ ΕΝΙΚΗΣΕ Η ΔΗΜΟΚΡΑΤ
ΔΗΜΟΚΡΑΤΙΚΟΣ ΟΓΚΟΣ ΥΠΕΡΚΑΛ
ΒΟΗΘΕΙΑ ΚΑΙ ΤΗ ΒΙΑ ΣΤΙΣ ΜΕΓΑΛΕΣ ΠΚ
ΣΤΗΝ ΥΠΑΙΘΡΟ ΨΗΦ
ΥΠΟ ΤΗΝ ΑΠΕΙΛΗ ΤΩΝ

Εγγεγραμμένοι 19.955, ψήφισαν 16.847

Δημοκρατία 6.941 (41,2%), Βασιλεία: 9.867

Για τη Βέροια τα αποτελέσματα ήταν:

Δημοκρατία 2.512, Βασιλεία 2.112 (από τα οποία 1,047 δίπτυχα δημόσιων υπαλλήλων, ήταν ο τρόπος που ψήφιζαν)

Για τη Νάουσα τα αποτελέσματα ήταν:

Εγγεγραμμένοι 3.642, ψήφισαν 2.608.

Συνολικά: Δημοκρατία 1858, Βασιλεία 1219 (από τα οποία 496 δίπτυχα δημόσιων υπαλλήλων).

Δημόσια Κεντρική Βιβλιοθήκη Βέροιας

Ενώ κατά τμήμα είχαμε:

1ο: ψήφισαν 1004: Λευκά 365, Δημοκρατία 340, Βασιλεία 299

2ο ψήφισαν 879: Λευκά 253, Δημοκρατία 304, Βασιλεία 282

3ο ψήφισαν: 625 πολίτες και 470 στρατιώτες, χωροφύλακες και δημόσιοι υπάλληλοι (σύνολο 1195): Λευκά 312, Δημοκρατία 244, Βασιλεία 638 !

Από τα παραπάνω βγαίνει το συμπέρασμα πως τα ψηφοδέλτια της Δημοκρατίας ήταν στο νομό μεγαλύτερα από τον πανελλαδικό μέσο όρο. Στη Βέροια και Νάουσα τα ποσοστά υπέρ της Δημοκρατίας είναι πάνω από 50% παρά την ψήφο , των εμφανώς ελεγχόμενων ψήφων των δημόσιων υπάλληλων. Στα χωριά , όπου η τρομοκρατία ήταν μεγαλύτερη (και που δε έχουμε αναλυτικά στοιχεία), το ποσοστό γέρνει σημαντικά υπέρ της Βασιλείας.

Προπαγανδιστικό φυλλάδιο του ΕΑΜ ενάντια στη βασιλεία

* * *

Δημόσια Κεντρική Βιβλιοθήκη Βέροιας

Ο θάνατος του καπετάν ΜΠΑΡΟΥΤΑ

Από τους πρώτους που βγήκαν στο Βέρμιο, συγκροτώντας Ομάδα Καταδιωκόμενων αγωνιστών μετά τη συμφωνία της Βάρκιζας ήταν ο Θωμάς Λιόλιος (καπετάν Μπαρούτας) από τη Φυτειά. Κομμουνιστής, αγωνιστής του ΕΛΑΣ (διοικητής λόχου σαμποτέρ) είχε γίνει ο φόβος και ο τρόμος των μοναρχοφασιστών.

Μάλιστα σε αυτόν αποδίδεται , λαθεμένα και το χτύπημα στο Λιτόχωρο (31/3/46). Ενδεικτικό αυτού του γεγονότος είναι πως ο Νίκος Ζαχαριάδης Γ.Γ του ΚΚΕ μιλώντας σε αχτίφ στελεχών της Κομματικής Οργάνωσης Θεσσαλονίκης τόνισε ανάμεσα στα άλλα " *Τα γεγονότα που έγιναν στο Λιτόχωρο είναι ένα μήνυμα για τον μοναρχοφασισμό και τους Άγγλους. Θα 'ναι απόλυτα μέσα στη λογική της πολιτικής , που οι Άγγλοι και οι μοναρχοφασίστες εφαρμόζουν και δεν θα πρέπει να απορεί κανένας , αν αύριο εμφανιστεί και δεύτερος Μπαρούτας και μεθαύριο γίνουν δεκάδες και εκατοντάδες...*". **Ενώ ο ίδιος σε άρθρο του στο ΡΙΖΟΣΠΑΣΤΗ προειδοποιούσε πως "θα γεμίσουν τα βουνά Μπαρουτάδες".**

Η ομάδα καταδιωκομένων που συγκροτήθηκε , ήταν από τις πρώτες στη Βόρεια Ελλάδα και μέχρι τα τέλη Οκτώβρη 1945 αποτελούνταν από 16 παλικάρια: Δημήτρης Τσέος, Αντώνης Τσέος, Λεωνίδας Μπεσίνας, Αντώνης Γκιλιόπουλος, Κώστας Ελευθεριάδης, Νίκος Μακρυκώστας, Γκίλινας, Κώστας Τσούσκος, Αντώνης Νικολόπουλος, Μανώλης Μαρμαράς, Γιώργος Ζιώγας, Κώστας Βύζας, Βαγγέλης Τσέλης, Βαγγέλης Ντίμπαλλας ο γιός του Κώστας και ο ανεψιός του Θάνος Λιόλιος ο οποίος αργότερα έγινε λοχαγός του ΔΣΕ.

Στο βιβλίο της, η Ο. Μάστορα αναφέρεται στον ηρωικό του θάνατο.

"Τον Ιούνη του 1946 γίνονταν μεγάλες προσπάθειες από τους αντάρτες για συμφιλίωση στα γύρω χωριά. Ο Μπαρούτας με τρεις άλλους της ομάδας του, πήραν αποστολή να κατέβουν στο Χωροπάνι (Στενήμαχος)κι από εκεί να πάνε στα χωριά του κάμπου της Νάουσας.

Μερικοί καπεταναίοι, όπως ο Ακρίτας και άλλοι δε συμφωνούσαν να κατέβει τόσο κοντά στα νύχια του εχθρού ο Μπαρούτας με τόσο λίγη δύναμη. Θαρραλέος όπως ήταν, ο Θωμάς διάλεξε τέσσερα παλικάρια και ξεκίνησε.

Ο πρώτος σταθμός ήταν η τοποθεσία "Ντιχαλέβι" (εκεί υπήρχαν στρούγκες κτη-

Δημόσια Κεντρική Βιβλιοθήκη Βέροιας

νοτρόφων, με τους οποίους είχαν κι άλλες επαφές οι αντάρτες) που βρισκόταν ανάμεσα στη Νάουσα και στο Χωροπάνι.

Το βράδυ διάλεξαν μια καλή τοποθεσία να κοιμηθούν και χαράματα θα περνούσαν σε ένα δασωμένο μέρος για να μπορούν να ελέγχουν όλες τις κινήσεις της γύρω περιοχής.

Πριν καλά - καλά λαλήσουν τα πρώτα κοκόρια των χωριών, που ήταν και το σύνθημα για να ξεκινήσουν, βρέθηκαν περικυκλωμένοι από ισχυρές δυνάμεις του στρατού και όλων των παρακρατικών ενόπλων ομάδων της περιοχής. Τους ξύπνησαν καταιγιστικά πυρά. Ήταν καλά στημένη παγίδα. Ο προδότης είχε κάνει " καλά τη δουλειά" του. Πετάχτηκαν όρθιοι και προσπάθησαν με αυτοθυσία να αμυνθούν και να διασπάσουν τον κλοιό, αλλά δεν τα κατάφεραν. Τα παλικάρια, ο ένας μετά τον άλλο, έπεσαν νεκρά και τελευταίος σκοτώθηκε ο καπετάν Μπαρούτας. Ενώ του φωνάζανε να παραδοθεί και θα του χαρίσουν τη ζωή, θα του έδιναν πλούτη και θα έφερναν την οικογένεια του που ήταν εξορία στη Λήμνο, αυτός αρνήθηκε.

"Μακεδονία" 20/7/1946

Οι φήμες λένε ότι γνώρισε το προδότη του και είπε: "Εγώ δεν προδίδω τα ιδανικά και τις ιδέες μου, παλεύω για ένα καλύτερο μέλλον και για τα δικά σου τα παιδιά. Εσύ και οι όμοιοί σου θα νιώθετε τύψεις για τις πράξεις σας. Θα σέρνεστε σαν σκουλήκια. Εγώ πεθαίνω για τη Ελλάδα και το λαό της". Μια παρατεταμένη βολή από την πλευρά των παρακρατικών έβαλε τέρμα στη ζωή του τιμημένου αγωνιστή της Εθνικής Αντίστασης. Ήταν Ιούνης 1946.

Δημόσια Κεντρική Βιβλιοθήκη Βέροιας

Τα πτώματα των νεκρών (επρόκειτο για τους Βασ. Καραμπάτσα και Χ. Κορωνά από το Χωροπάνι) τα κατέβασαν στη Βέροια, στη πλατεία Ωρολογίου, όπου οι αναίσθητοι και πωρωμένοι εχθροί του κινήματος της Εθνικής Αντίστασης χόρευαν γύρω τους. Μακάβριο το θέαμα και η συγκίνηση των ανθρώπων μεγάλη. Παρά τη τρομοκρατία, για πολλές μέρες στον τόπο αυτό υπήρχαν λουλούδια. Η γυναίκα του Ελένη και η αδερφή του Μαρία, μαζί με τα παιδιά του, ήταν εξορία. Αργότερα έμαθαν το τραγικό μαντάτο".

Ο κυβερνητικός αντιδραστικός Τύπος της εποχής πανηγυρίζει: *"...Και δεν ήτο μικρόν βέβαια κατόρθωμα, ο άθλος ο επιτελεσθείς χάρις εις την αυτοθυσίαν και των ηρωϊσμόντων χωροφυλάκων. Διότι η εξόντωσις του τρομοκρατόν καπετάν Μπαρούτα είναι δια τας περιφέρειας αυτάς μια αληθής Δευτέρα απελευθέρωσις"*

(ΜΑΚΕΔΟΝΙΑ 20/7/46)

* * *

Δημόσια Κεντρική Βιβλιοθήκη Βέροιας

Χρονολόγιο των σημαντικότερων γεγονότων

Σημαντικά και εν πολλοίς άγνωστα για τις νεότερες γενιές είναι τα όσα συνέβησαν στη δραματική περίοδο που εξετάζουμε. Την περίοδο αυτή έχουμε κατ' αρχήν την έναρξη του ακήρυχτου μονόπλευρου εμφύλιου πολέμου από μεριάς των μεταΒαρκιζιανών κυβερνήσεων με την αμέριστη υποστήριξη των Άγγλων. Έτσι πλήθος γεγονότων αφορά τα πολυάριθμα και ποικίλα περιστατικά άγριας τρομοκρατίας σε βάρος δημοκρατικών πολιτών.

Από την άλλη έχουμε γεγονότα που εκφράζουν τη διάθεση αντίστασης από μέρους του λαού και των φορέων του, με αιχμή το εργατικό κίνημα που διεκδικεί εκείνη την περίοδο το σταμάτημα της τρομοκρατίας και τη βελτίωση του βιοτικού επιπέδου των εργαζομένων. Έχουμε τις πρώτες ομάδες καταδιωκόμενων αγωνιστών σε Βέρμιο και Πιέρια οι οποίες θα αποτελέσουν αργότερα την μαγιά" του Δημοκρατικού Στρατού Ελλάδας (ΔΣΕ).

Στο χρονολόγιο που παρουσιάζουμε παρακάτω πέρα από τα "τοπικά" γεγονότα υπάρχει συνοπτική αναφορά και στα σημαντικότερα γεγονότα που συνέβαιναν στη χώρας μας έτσι ώστε να υπάρχει η σύνδεση της τοπικής πραγματικότητας με το γενικότερο πολιτικό πεδίο που αυτή εξελισσόταν.

12/2/45: Υπογράφεται η συμφωνία της Βάρκιζας. Μάρτης 1945: Δημιουργείται ο Εργατικός Αντιφασιστικός Σύνδεσμος (ΕΡΓΑΣ), το συνδικαλιστικό μέτωπο παρέμβασης των δυνάμεων του ΕΑΜ.

6/3/45: Στη Βέροια καταφθάνει η 7η ταξιαρχία στρατού.

9/3/45: Στη Νάουσα εθνοφύλακες επέδραμαν στη "Λέσχη του Λαού", απείλησαν όσους βρισκόταν εκείνη την ώρα και κατέστρεψαν τα γραφεία του ΚΚΕ. Την ίδια μέρα πραγματοποιείται μπλόκο στο χωριό Άγιος Γεώργιος (με τη συμμετοχή και 2 τανκ) με στόχο την ανεύρεση μαχητών της ΟΠΛΑ. Επικεφαλής της επιχείρησης ο συνεργάτης των γερμανών στη κατοχή Μαρτάκης. Συνελήφθησαν 30 και οδηγήθηκαν στις φυλακές της Βέροιας.

10/3/45: Επιτροπή από Βέροια και Νάουσα πηγαίνει στη Θεσσαλονίκη και διαμαρτύρεται για το καθεστώς τρομοκρατίας στη περιοχή στη Γενική Διοίκηση, στη Στρατιωτική Διοίκηση, καθώς και σε εκπροσώπους των Συμμάχων (ΗΠΑ-ΕΣΣΔ, ΑΓΓΛΙΑ, ΓΑΛΛΙΑ). Ανάμεσα στα άλλα καταγγέλλο-

Δημόσια Κεντρική Βιβλιοθήκη Βέροιας

νται επιθέσεις σε γραφεία του ΕΑΜ, ΚΚΕ και μαζικών φορέων , το σκίσιμο σημαιών της ΕΣΣΔ, συλλήψεις και ξυλοδαρμούς δημοκρατικών πολιτών (π.χ ο γραμματέας του ΕΑΜ Βέροιας Κώστας Κοντόπουλος άρρωστος, συνελήφθηκε και κακοποιήθηκε άγρια) κ.α. Το βράδυ της ίδιας μέρας έχουμε επίθεση στα γραφεία του Εργατικού Κέντρου Νάουσας όπου "κατερείπωσαν τα γραφεία, έκλεψαν τα χρήματα του Ε.Κ και των σωματείων και αφαίρεσαν γραφική ύλη, 6 πάκα νήματος και 70 λαμπτήρες"!

13 & 14/3/1945: Όργιο τρομοκρατίας στη Βέροια με αφορμή συγκέντρωση διαμαρτυρίας 2000 κατοίκων από 36 χωριά από όλο το νομό. Είχαμε συλλήψεις περίπου 200 ατόμων και 7 νεκρούς (ανάμεσά τους ο β' γραμματέας της ΕΠΟΝ Νάουσας που δολοφονήθηκε από ΧΙτες που μάλιστα για να αποποιηθούν τις ευθύνες τοποθέτησαν στις τσέπες του 1 χειροβομβίδα και 1 μαχαίρι !) Η εφημερίδα ΕΛΕΥΘΕΡΙΑ στις 15/3 αναφερόμενη στο όλο κλίμα τονίζει: *"Από νωρίς το πρωί πυκνές περιπολίες με ξιφολόγχες και αυτόματα γύριζαν στη πόλη απειλώντας και τρομοκρατώντας τους πολίτες. Απαγόρευαν κάθε συγκέντρωση έστω και λίγων ατόμων και εξανάγκαζαν τον κόσμο να κλείνεται στα σπίτια του. Ολόκληρη την πόλη τη ζώσανε με κανόνια, πολυβόλα και φυλάκια με "ταξιαρχίτες" οπλισμένους με χειροβομβίδες και αυτόματα"*

ΤΗΣ

ΣΑΒΒΑΤΟ
17

ΝΑ ΣΤΑΜΑΤΗΣΟΥΝ ΟΙ ΣΥΛΛΗΨΕΙΣ!

Νὰ πάψει ἡ παραβίαση τῆς συμφωνίας τῆς Βάρκιζας

Η ΚΥΒΕΡΝΗΣΗ ΝΑ ΠΑΡΕΙ ΣΑΦΗ ΘΕΣΗ

«ΣΤΡΑΤΙΩΤΙΚΟ ΦΑΙΝΟΜΕΝΟ»

Η ΠΡΟΕΛΑΣΗ ΤΟΥ ΚΟΚΚΙΝΟΥ ΣΤΡΑΤΟΥ

ΕΦΤΑΣΕ ΣΤΑ ΕΞΩΤΕΡΙΚΑ ΣΡΕΙΣΜΑΤΑ ΤΗΣ ΑΡΕΣΛΑΝΗΣ

15/3/45: Έχουμε τη σύλληψη του 75χρονου Γκιουλέκα, προέδρου του Αναθεωρητικού Δικαστηρίου Νάουσας. Την ίδια μέρα με αφορμή έρευνα στο σπίτι του Γιάννη Πέτσα στελέχους του ΕΑΜ συλλαμβάνονται 2 ΕΠΟΝιτες και στήνεται προβοκάτσια στο αντιδραστικό τύπο. Πιο συγκεκριμένα βρέθη-

Δημόσια Κεντρική Βιβλιοθήκη Βέροιας

κε χάρτης του 1898 στο εν λόγω σπίτι (που άνηκε στο παππού του Γ. Πέτσα) και που εμφάνιζε τα σύνορα της Ελλάδας μέχρι τη Μελούνα. Ο χάρτης αυτός παρουσιάστηκε από την αντίδραση ως επιδίωξη τω κομουνιστών για συρρίκνωση των ελληνικών συνόρων σε αυτό το όριο !

26/3/45: Συλλαμβάνεται ο δικηγόρος Νίκος Χατζής στέλεχος του ΕΑΜ ο οποίος αφού ξυλοφορτώνεται, στη συνέχεια δεμένος με αλυσίδα και έχοντας την ταμπέλα "αρχιδολοφόνος", περιφέρεται στη Βέροια από τους τραμπούκους βασανιστές του.

29/3/45: Πραγματοποιείται μπλόκο στη συνοικία "Καρσί - Μαχαλά" της Βέροιας και συλλαμβάνονται 3 αγωνιστές, ενώ ένας τραυματίζεται.

30/3/45: Γίνεται αποτυχημένη προσπάθεια απελευθέρωσης κρατουμένων από τη Βέροια από τους καπετάν Νύχτα και Φάντα. Συλαμβάνονται τα στελέχη του ΕΑΜ Ιάκωβος Χατζημιχάλης, Ξενοφών Ραπτόπουλος και Δημήτρης Ιντζάνης ή Αγνής.

2/4/45: Στην εφημερίδα "ΕΛΕΥΘΕΡΙΑ" του ΕΑΜ δημοσιεύεται η είδηση για νέες επιθέσεις τραμπούκων στη Βέροια με αποτέλεσμα την σύλληψη 45 και τον τραυματισμό 3 αγωνιστών.

4/4/45: Οι κρατούμενοι των κρατητηρίων Βέροιας κηρύσσουν απεργία πείνας. Απαιτούν την αραίωση τους, την επίσπευση των ανακρίσεων και το σταμάτημα των βασανιστηρίων. Την ίδια μέρα ΧΙτες έριξαν από τις φυλακές των στρατώνων από ύψος έξι μέτρων των αγωνιστή Αντώνη Μανιό φονεύοντας τον (το παρουσίασαν ως αυτοκτονία) καθώς και τον Μούμογλου που τραυματίζεται σοβαρά. Η κηδεία του Α. Μανιού (που ήταν ο Πρόεδρος του Δικαστηρίου του ΕΛΑΣ) παίρνει παλλαϊκό χαρακτήρα με τη συμμετοχή 5000 λαού. Αντιπροσωπεία εκπροσώπους του ΕΑΜ επισκέπτεται τον Μητροπολίτη όπου τονίζει στην αντιπροσωπεία *" Καλά σας κάναν και σας σφάζουν παλιοκομμουνιστές"* ενώ στη συνέχεια τους παρέδωσε στους Χιτες **(ΕΛΕΥΘΕΡΙΑ 9/4/45).**

8/4/45: Σχηματίζεται κυβέρνηση με πρωθυπουργό τον ναύαρχο σε αποστρατεία Π. Βούλγαρη, μετά από την παραίτηση της κυβέρνησης Πλαστήρα που με τη σειρά της είχε σχηματιστεί μετά την παραίτηση του Γ. Παπανδρέου στις 31/12/44.

Δημόσια Κεντρική Βιβλιοθήκη Βέροιας

5-10/4/45: Πραγματοποιείται η 11η ολομέλεια της Κ.Ε του ΚΚΕ

24/4/45: Αρχίζουν στη Θεσσαλονίκη οι δίκες των δοσιλόγων στο Ειδικό Δικαστήριο. Ανάμεσα τους και οι Παναγιώτης Κατσικιόρης από τη Βέροια όπου κατηγορείται ότι *"εξοπλίστηκε από τις αρχές Κατοχής και ότι συνέπραξε με αυτούς σε πράξεις βίας κατ' ελλήνων συνέπεια των οποίων επήλθε ο θάνατος πολλών εξ' αυτών"*. Ακόμη ο Κ. Αράβας από τη Βέροια ο οποίος *"κατατάχτηκε εθελοντής στο γερμανικό στρατό και προέβη σε πράξεις βίας κατά των ομοεθνών του και έστρεψε τα όπλα κατά της πατρίδας τους"*. *Ακόμη ο Γ. Ντέλας από τη Βέροια ο οποίος "συνεργάστηκε με τις αρχές κατοχής και κατατάχτηκε σαν εθελοντής πρώτα στον ιταλικό και μετά στο γερμανικό στρατό"*.

1/5/45: Η πρωτομαγιά γιορτάζεται με μεγαλειώδεις συγκεντρώσεις σε ολόκληρη τη χώρα, με κεντρικά συνθήματα, τιμαριθμικό μεροκάματο, συνδικαλιστικές ελευθερίες και δημοκρατία.

6/5/45: Επιτροπή εργαζομένων από τη Βέροια κάνει παράσταση διαμαρτυρίας στη Γενική Διοίκηση Μακεδονίας (στο Γ.Γ Μπακατσέλο) για την αθέτηση της συμφωνίας από μέρους των εργοδοτών για αύξηση 125% στα ημερομίσθια.

30/5/45: Στη Βέροια συνεχίζεται εδώ και 15 μέρες η απεργία των κλωστοϋφαντουργών και τω εργατών γης με βασικό αίτημα την εφαρμογή τιμαριθμικού ημερομισθίου και τη επέκταση της απόφασης της Γενικής Διοίκησης για αύξηση 125%. Στη Νάουσα μετά από κινητοποίηση των εργαζομένων αποφυλακίζεται ο Πρόεδρος του Εργατικού Κέντρου και 2 ακόμη εργαζόμενοι.

29/5/45: Επιστροφή του Ν. Ζαχαριάδη, Γενικού Γραμματέα του ΚΚΕ από το στρατόπεδο Νταχάου στην Ελλάδα

5/6/45: Εθνοφύλακες από το Πλατύ με επικεφαλής τον ταγματασφαλίτη λοχία Μαυρίδη, συνέλαβαν από τον Αραχο 26 πολίτες και κακοποίησαν 14 από αυτούς. Οι 3 (Σ. Αιβαζίδης, Ξ. Γιαννίδης και Κ. Μυλωνάς) μεταφέρθηκαν σε σοβαρή κατάσταση στη Θεσσαλονίκη.

13/6/45: 4ωρη στάση διαμαρτυρίας πραγματοποιείται σε Νάουσα με τη συμμετοχή εργατών και επαγγελματιών με βασικά αιτήματα της βελτίωση του βι-

Δημόσια Κεντρική Βιβλιοθήκη Βέροιας

οτικού επιπέδου και τις δημοκρατικές ελευθερίες.

25-27/6/45: Πραγματοποιείται η 12η ολομέλεια της Κ.Ε του ΚΚΕ.

1/7/45: Απόσπασμα χωροφυλακής χτύπησαν δημοκρατικούς αγρότες στην Πατρίδα. Πρόκειται για τους Δ. Ταχματζίδη, Π. Καλογερίδη, τον Ελασίτη Χ. Χαραλαμπίδη, Θ. Κουπίδη και Κ. Καλαιτζίδη.

4/7/45: Πραγματοποιείται 2ωρη στάση εργασίας τω εργατών στα εργοστάσια ΕΣΤΙΑ, ΚΟΚΚΙΝΟΥ, ΒΕΤΛΑΝΣ-ΕΡΙΑ, ΜΠΙΛΗ-ΤΣΙΤΣΗ με αιτήματα δημοκρατικές ελευθερίες και μέτρα για τη βελτίωση του βιοτικού επιπέδου. Νωρίτερα αντιπροσωπεία των εργατών συναντάται με τις ελληνικές αρχές και τον αρχηγό των αγγλικών δυνάμεων όπου με ευθύνη του αρχηγού των εθνοφυλάκων ξυλοκοπούνται!

24/7/45: Οι εργοδότες των εργοστασίων των δύο νηματουργείων της Βέροιας (ΒΕΡΜΙΟ-ΧΑΤΖΗΝΙΚΟΛΑΚΗ) ξεκινούν απολύσεις των παλιών εργατών και προσλαμβάνουν νέους από τα γύρω χωριά. Η απόλυση του Προέδρου των κλωστοϋφαντουργών Α. Νοταρίδη προκαλεί αγανάκτηση στους εργάτες οι οποίοι πραγματοποιούν 24ωρη απεργία που έχει επιτυχία παρά τη προσπάθεια της εργοδοσίας για διάσπαση. Επιτροπή από τους απεργούς συναντάται με τις Αρχές και απαιτεί την μη ανάμιξη των εργοδοτών στα σωματεία τους, την επαναπρόσληψη των απολυθέντων, των αφοπλισμό των τραμπούκικων συμμοριών κ.α.

4/8/45: Οι ΜΕΕΝιτες της Βέροιας γέμισαν τους τοίχους με συνθήματα της ΕΟΝ καθώς και απειλητικά σε βάρος του ΕΑΜ.

10/8/45: Σύμφωνα με δημοσίευμα της "ΕΛΕΥΘΕΡΙΑΣ" στη Νάουσα ΧΙτες σε συνεργασία με αστυνομικούς ξυλοκόπησαν τους Α. Βογιατζή και Ι. Μυλωνά γιατί στη τσέπη τους βρήκαν αιτήσεις εγγραφής στους εκλογικούς καταλόγους! Ταυτόχρονα η αστυνομία δεν εκτελεί εντάλματα της Εισαγγελίας εναντίων των ΧΙτων Σ. Παπαδόπουλου, Αλ. Κοντόπουλου και Ν. Λιάπη.

26/8/45: Το Δ.Σ των εργατοϋπαλληλικών οργανώσεων Βέροιας υπέβαλε ένσταση προς τη ΓΣΕΕ για την αντικατάσταση της διοίκηση του Εργατικού Κέντρου Βέροιας. Την ίδια μέρα εργαζόμενοι της Νάουσας κατέβηκαν σε απεργία με αιτήματα: Να ανοίξουν τα εργοστάσια, να καταβληθούν τα

Δημόσια Κεντρική Βιβλιοθήκη Βέροιας

καθυστερούμενα μεροκάματα από τους εργοστασιάρχες Λαναρά-Κύρτση, και να αυξηθούν τα μεροκάματα.

28/8/45: Μεγάλη πολιτική συγκέντρωση του ΕΑΜ στη Βέροια με ομιλητές του Πασαλίδη (από το ΣΚΕ), Παρτσαλίδη (από Κ.Ε ΕΑΜ), Τερζόπουλο (ΑΚΕ). Προηγούνται όμως της συγκέντρωσης αυτής σοβαρά γεγονότα που ο αντίκτυπός τους έχει πανελλαδικό χαρακήρα. Πριν αυτοί φτάσουν στη συγκέντρωση δέχτηκαν άνανδρη επίθεση στη είσοδο του νομού (περιοχή Αλεξάνδρειας) από μοναρχοφασίστες με αποτέλεσμα τον τραυματισμό του Γ. Πασαλίδη. **Μεταφέροντας το όλο κλίμα η "ΕΛΕΥΘΕΡΙΑ" (29/8/45) αναφέρει :** *"10.000 λαού υποδέχτηκαν τους αρχηγούς. Ο επικεφαλής της χωροφυλακής ζητάει να μεταφερθούν οι ηγέτες με αυτοκίνητα και όχι πεζή μαζί με το λαό. Στο τόπο της συγκέντρωσης υπάρχουν μόνο ταγματασφαλίτες, τρομοκράτες και δοσίλογοι, οι οποίοι με πέτρες και ρόπαλα είχαν διώξει τις πρώτες ομάδες του λαού που έρχονταν για τη συγκέντρωση. Πριν καλά φτάσουν οι ηγέτες, οι μοναρχοφασίστες άρχισαν να ρίχνουν εναντίον τους πέτρες και ξύλα ενώ μια ομάδα τους τραυμάτισε με ρόπαλο τον Πασαλίδη. Η χωροφυλακή δικαιολόγησε τους τρομοκράτες και άρχισε να πυροβολεί ώστε να διαλυθεί η συγκέντρωση. Ευθύνη για τα επεισόδια έχει και ο εκεί Αγγλος ταγματάρχης. Μετά τα αιματηρά γεγονότα, οι ταγματαλήτες έσπασαν τα γραφεία του ΕΑΜ. Ως τραυματίες αναφέρονται οι Μ. Καραμίχος (δικηγόρος), Μιλτ. Τσαγκαλίδης, Σόνια Σαραφίδου, Γ. Βαφειάδης κ.α"*

Για το ίδιο γεγονός ο ΡΙΖΟΣΠΑΣΤΗΣ σε εκτεταμένο ρεπορτάζ (29/8) αναφέρει: *"Οι μοναρχοφασίστες της Βέροιας με την ανοχή τω αγγλικών αρχών οργάνωσαν δολοφονική επίθεση κατά των ηγετών του ΕΑΜ σ. Παρτσαλίδη, σ. Πασαλίδη. Πάνω από 10.000 λαού συγκεντρώθηκαν στη είσοδο της Βέροιας και υποδέχτηκαν με ενθουσιασμό τους ηγέτες του ΕΑΜ. Ο λαός ήθελε να τους μεταφέρει με τα χέρια στον καθορισμένο τόπο συγκέντρωσης. Επενέβη ένας ανθυπασπιστής και υπέδειξε στους ηγέτες να πάνε με αυτοκίνητο. Ο Άγγλος ταγματάρχης όμως επέτρεψε στους ταγματασφαλίτες να συγκεντρωθούν εκεί όπου μιλούσαν οι ηγέτες. Εξέφρασε την αντίθεσή του ο Εισαγγελέας Βέροιας με το φόβο ενδεχόμενων επεισοδίων. Ο*

Δημόσια Κεντρική Βιβλιοθήκη Βέροιας

Άγγλος απάντησε " Στην πατρίδα μου έτσι γίνεται. Οι αντίθετοι μετέχουν στις ίδιες συγκεντρώσεις". Όταν ανύποπτοι οι ΕΑΜικοί ηγέτες αποσπάστηκαν από το λαό που τους ακολουθούσε έπεσαν σε προμελετημένη ενέδρα. Οι ταγματασφαλίτες τους επιτέθηκαν με σκοπό να τους δολοφονήσουν, ενώ οι εθνοφύλακες πυροβολούσαν για να τρομοκρατήσουν το λαό. Ο Πασαλίδης τραυματίστηκε σοβαρά στο μέτωπο, κρανίο, δεξί μάτι. Επενέβησαν μαύροι στρατιώτες και τον έσωσαν από τους μπράβους. Στη διάρκεια των ομιλών μερικοί εθνοφύλακες φώναζαν "Ζήτω ο φασισμός". Ο εισαγγελέας στο τέλος της εκδήλωσης εξέφρασε τη λύπη του. Οι ηγέτες όταν επέστρεψαν στη Θεσσαλονίκη συνέταξα τηλεγράφημα διαμαρτυρίας στους κ. Ατλυ, Μπέβιν, Λάσκυ, και στη κυβέρνηση. Ο λαός της Βέροιας είναι ανάστατος από τα γεγονότα"

Για τα σοβαρά αυτά γεγονότα προκλήθηκαν πλήθος αντιδράσεις. Οι αρχηγοί των κομμάτων του ΕΑΜ έστειλαν τηλεγράφημα προς τον Πρωθυπουργό, όπως και ο Ν. Ζαχαριάδης καθώς και το ΑΚΕ και η επιτροπή Μακεδονίας του ΣΚΕ. Σε τηλεγράφημα του ΕΑΜ προς τους ηγέτες της Αγγλίας Ατλυ-Μπέβιν -Λάσκυ αποκαλύπτεται και καταγγέλλεται η στάση τω άγγλων. Στο τηλεγράφημα αναφέρεται: *" Οι δημοκρατικοί αγωνιστές Πασαλίδης , Παρτσαλίδης και Τερζόπουλος...υπέστησαν στη πόλη Βέροιας άνανδρη δολοφονική επίθεση από μοναρχοφασίστες που οργανώθηκαν από τις Ελληνικές αρχές με τη συνεργασία των Αγγλικών στρατιωτικών αρχών... Ο Εισαγγελεύς Βεροίας μας δήλωσε ότι είχε επιστήσει την προσοχή του Άγγλου Ταγματάρχη για τις απειλούμενες ταραχές, αφού στον προσδιορισμένο για την Εαμική συγκέντρωση χώρο, καλούνται με γραπτές προκηρύξεις να συγκεντρωθούν και οι μοναρχοφασίστες. Ο Αγγλος ταγματάρχης απάντησε: "έτσι γίνεται στην Αγγλία"..."*

29/8/45: Σύσσωμος ο λαός της Νάουσας παίρνει μέρος στη συγκέντρωση του ΕΑΜ στο στάδιο της πόλης με ομιλητές τους Ν. Ζαχαριάδης, Γαβριηλίδη και Αποστολίδη.

ΑΥΓΟΥΣΤΟΣ 1945: Την περίοδο αυτή πραγματοποιούνται εκλογές σε μια σειρά φορείς όπως συνεταιρισμοί, εργατικά σωματεία, επαγγελματικά σωματεία. Στα αποτελέσματα εκφράζεται η παντοδυναμία των δυνάμεων του

Δημόσια Κεντρική Βιβλιοθήκη Βέροιας

ΕΑΜ που εξασφαλίζουν συντριπτικές πλειοψηφίες. Ορισμένα χαρακτηριστικά παραδείγματα:

Στους συνεταιρισμούς: *Οι δυνάμεις του ΕΑΜ πετυχαίνουν σημαντικές εκλογικές νίκες. Στους συνεταιρισμούς του Γιδά (Αλεξάνδρειας) κερδίζει τη πλειοψηφία σε 33 από τους 42. Ενώ σε διάφορα χωριά έχουμε τα παρακάτω αποτελέσματα. Πατρίδα παμψηφεί (114 ψήφοι), Τριλοφιά 31/36, Βρυσάκι 53/68, Τριπόταμος 46/76, Ραχιά παμψηφεί (64 ψήφοι), Αραχος παμψηφεί (55 ψήφοι), Ν. Πρόδρομος 30/33, Καψόχωρα 42/68* . **("ΕΛΕΥΘΕΡΙΑ" 17/8/45).**

Στα επαγγελματικά σωματεία (Βέροιας): Συντεχνία κουρέων 17/26, υποδηματοποιοί 26/46, Κοφτάδες 25/30, Λαχανοπωροπόλες 25/30, Συντεχνία τεχνιτών παμψηφεί.

Στα εργατικά σωματεία: Στη Νάουσα το ψηφοδέλτιο του ΕΡΓΑΣ κερδίζει το 100%. Ηλεκτροτεχνίτες 16/16, Αρτεργάτες 30/30, Υποδηματοποιοί 60/60, Οικοδόμοι 80/80, Κλωστοϋφαντουργοί 1050/1050.

Σεπτέμβρης 1945: Ομάδα καταδιωκόμενων αγωνιστών με επικεφαλής τον καπετάν Μπαρούτα χτύπησε ληστοσυμμορία στο χωριό Φυτειά. Οργανωτές της επιχείρησης τα μέλη της Στρατιωτικής Επιτροπής Μακεδονίας Αθ. Γκένιος (Λασάνης) και Ευριπίδης Καπετάνος (Πάνος).

1/9/45: Η απεργία που πραγματοποιήθηκε στο εργοστάσιο "ΒΕΡΜΙΟ" με αφορμή την απόλυση 9 εργατών επειδή πήραν μέρος στη συγκέντρωση του ΕΑΜ(!)εξαπλώθηκε και στα άλλα εργοστάσια κλωστοϋφαντουργίας. Την ίδια μέρα 15 βασιλόφρονες με επικεφαλής τους Καραπαναγιωτίδη (Μακροχώρι) και Μπαλτζή (Διαβατός) επέδραμαν στη Μέση και ξυλοκόπησαν τους Θ. Μελικιώτη και Λ. Κακάβη καθώς και τον Ι. Ουβεζίκογλου από τη Αμμο.

9/9/45: Στη Νάουσα έγιναν αρχαιρεσίες για τη ανάδειξη Διοικητικού και Εποπτικού Συμβουλίου του Γεωργικού Συνεταιρισμού. Ψήφισαν 541 και το προοδευτικό ψηφοδέλτιο (ΕΑΜ) πήρε 422 ψήφους (80%).

22/9/45: Επιτροπή αγροτών από τους Γεωργιανούς διαμαρτυρήθηκε στη αστυνομία Βέροιας και στους Άγγλους για τον τραυματισμό των δύο αγροφυλά-

Δημόσια Κεντρική Βιβλιοθήκη Βέροιας

κων του χωριού από εθνοφύλακες. Δήλωσε πως ή θα ληφθούν μέτρα καταπάτησης της τρομοκρατίας ή οι ίδιοι οι κάτοικοι θα αυτοαμυνθούν.

24/9/45: Συγκεντρώσεις για τα τετράχρονα του ΕΑΜ έχουν προγραμματιστεί σε Βέροια (Δ. Παπαδημητρίου) και στη Νάουσα Γ. Πανάγος). Οι συγκεντρώσει αυτές όμως τελικά δεν θα πραγματοποιηθούν. Εθνοφύλακες και χωροφύλακες προχώρησαν νωρίτερα σε συλλήψεις δημοκρατικών πολιτών, σε σπάσιμο γραφείων του ΕΑΜ ενώ στα χωριά της Νάουσας δολοφόνησαν πρώην ΕΛΑΣιτη.

29/9/45: Κηρύσσεται πανεργατική απεργία στη Νάουσα. Η απεργία αυτή διαρκεί 15 μέρες και λήγει με νίκη των απεργών.

17/10/45: Επιτροπές από όλες τις συνοικίες της Βέροιας, επισκέπτονται τις Αρχές (Έπαρχο, Εισαγγελέα, Νομάρχη, Άγγλο Ταξίαρχο) απαιτώντας (ενδεικτικό και της κατάστασης που επικρατούσε στα λαϊκά στρώματα την περίοδο εκείνη) τα παρακάτω: Χορήγηση πιο συχνά τροφίμων και ρουχισμού με τη συμμετοχή λαϊκών επιτροπών. Σπόρο και εργαλεία για τους αγρότες. Αφθονότερο ηλεκτρικό ρεύμα. Χορήγηση σχολικών ειδών και ιατρικής περίθαλψης στα φτωχά παιδιά και γενικά στους άπορους. Συσσίτια μαθητικά και λαϊκά. Δελτία απορίας για τρόφιμα από την ΟΥΝΡΑ. Κατάργηση διοδίων και ελάττωση φορολογίας. Κατάπαυση τρομοκρατίας.

31/10-1/11/45: Πραγματοποιείται στη Θεσσαλονίκη η Ολομέλεια της Εθνικής Αλληλεγγύης Μακεδονίας με εισηγητή τον Βεροιώτη γραμματέα της Στέργιο Γραμμένο.

1/11/45: Σχηματίζεται κυβέρνηση με πρωθυπουργό τον Π. Κανελλόπουλο μετά από την παραίτηση της κυβέρνησης Σ. Βενιζέλου.

6/11/45: Άγριο κλίμα τρομοκρατίας με συλλήψεις καταστροφές γραφείων και συλλήψεις ξεσπά για τρεις μέρες στη Βέροιας με αφορμή τη δολοφονία από αγνώστους 3 κατοίκων από το Κωστοχώρι. Στη Βέροια η κηδεία τους γίνεται αφορμή με ευθύνη του διοικητή της χωροφυλακής αλλά και του δεσπότη που κραύγαζε "θάνατος στους ΕΑΜικούς" να ξεσπάσει το όλο κλίμα. Η κυβέρνηση αποστέλλει για την αντιμετώπιση της όλης κατάστασης τον Επιθεωρητή Β. Ελλάδας Αγγελίδης και τον συνταγματάρχη χω-

Δημόσια Κεντρική Βιβλιοθήκη Βέροιας

ροφυλακής Τσίπα, οι οποίοι μετά από σύσκεψη με τον Έπαρχο και ανώτερη αντιπροσωπεία του ΕΑΜ που ήρθε από τη Θεσσαλονίκη, αποφασίζουν την αντικατάσταση του διοικητή της χωροφυλακής θεωρώντας τον ηθικό αυτουργό.

8/11/45: Η Ν.Ε του πολιτικού συνασπισμού των κομμάτων, ΕΑΜ Ημαθίας διαμαρτύρεται έντονα για τη αδικαιολόγητη απαγόρευση λειτουργίας των γραφείων της σε όλα τα χωριά με πρόσχημα "της εξάψεως των πνευμάτων". Την ίδια μέρα απόσπασμα χωροφυλακής βγήκε για να κάνει "εκκαθαριστικές επιχειρήσεις στα βουνά". Στο χωριό Τριπόταμος πήρε και κακοποίησε τους παρακάτω δημοκρατικούς πολίτες: Β. Γεωργιάδη, Β. Ιντζεβίδη, Ι. Ιντζεβίδη, Λ. Ιντζεβίδη, Ιωακ. Καρολίδη.

9/11/45: Πραγματοποιείται στη Θεσσαλονίκη η Β' Συνδιάσκεψη Μακεδονίας της ΕΠΟΝ. Από τη Κ.Ε της ΕΠΟΝ εκπρόσωπος ήταν ο Ν. Ακριτίδης, από το ΕΑΜ ο γραμματέας Μακεδονίας Μαραγκός, εκπρόσωποι των κομμάτων του ΕΑΜ καθώς και οι καθηγητές Πανεπιστημίου Καβαδδάς, Ρουσόπουλος, Τενεκίδης. Θέματα της Συνδιάσκεψης: Λογοδοσία Κ.Ε ΕΠΟΝ. Έκθεση δράσης της επιτροπής Μακεδονίας. Νέο καταστατικό. Εκλογή οργάνων και αντιπροσώπων για το συνέδριο. Στο Προεδρείο της ΕΠΟΝ Μακεδονίας εκλέγεται ο Βεροιώτης Ανδρέας Μιζαντζίδης.

16/11/45: Με αίτημα το σταμάτημα της μεταφοράς των μηχανημάτων των εργοστασίων Λαναρά στη Θεσσαλονίκη, πραγματοποιείται απεργία των κλωστοϋφαντουργών στη Νάουσα η οποία δέχεται δολοφονική επίθεση από τη χωροφυλακή, ενώ πραγματοποιούνται και συλλήψεις.

20/11/45: Παραιτείται η κυβέρνηση του Π. Κανελλόπουλου και δίνεται εντολή στον Σοφούλη για σχηματισμό νέας κυβέρνησης.

22/11/45: Ο Δαμασκηνός παραιτείται από αντιβασιλιάς αρνούμενος να ορκίσει κυβέρνηση την Σοφούλη, επειδή δεν περιλάμβανε τον Γ. Παπανδρέου.

9/12/45: Εκκαθαριστικές επιχειρήσεις πραγματοποιούνται στο Βέρμιο με επικεφαλής τον επιτελάρχη Σφέτσο (αναπληρωτή στρατιωτικό διοικητή Κ. Μακεδονίας) με στόχο την καταδίωξη άοπλων αγωνιστών της εθνικής αντίστασης που είχαν καταφύγει εκεί εξαιτίας του καθεστώτος τρομοκρατίας. Το γεγονός καταγγέλλει η επιτροπή ΕΑΜ Μακεδονίας.

Δημόσια Κεντρική Βιβλιοθήκη Βέροιας

26-27/12/45: Ο Ν. Ζαχαριάδης μιλώντας στην ολομέλεια του γραφείου περιοχής Μακεδονίας-Θράκης του ΚΚΕ τόνισε ότι: *"οι ξένες δυνάμεις πρέπει άμεσα να αποσυρθούν από τη χώρα μας και να αφήσουν το ελληνικό λαό να ρυθμίσει μόνος την τύχη του"*. Στην ομιλία του έθεσε επίσης το ζήτημα της οργάνωσης μαζικής λαϊκής αυτοάμυνας.

10/1/46: Η ΚΕ του ΕΑΜ υποβάλλει στους αρμόδιους Υπουργούς ονομαστική κατάσταση τω δολοφονημένων από τους μοναρχικούς στο διάστημα 21/1145-8/1/46 καθώς και κατάλογο 2.000 περίπου ένοπλων μπράβων του μοναρχοφασισμού που δρουν στην ύπαιθρο.

13-20/1/46: Πραγματοποιείται το Α' συνέδριο της ΕΠΟΝ. Η Ελένη Γκέρου γραμματέας της οργάνωσης Νάουσας, εκλέγεται αναπληρωματικό μέλος του Κεντρικού Συμβουλίου.

15/1/46: Δυνάμεις Χωροφυλακής και Εθνοφυλακής κυκλώνουν τη Νάουσα και συλλαμβάνουν 400 πολίτες. Την ίδια μέρα η ΚΕ του ΕΑΜ με απόφασή της καλεί όλους τους οπαδούς του ΕΑΜ να γραφτούν στους εκλογικούς καταλόγους.

16/1/46: Πανεργατική απεργία στη Βέροια με τη συμμετοχή και τω επαγγελματοβιοτεχνών. *" Η Βέροια στρατοκρατείται. Χωρίς κανένα λόγο και εντελώς και εντελώς ξαφνικά από προχτές απογορεύτηκε η κυκλοφορία στη πόλη από τις 7 το βράδυ και ακολούθησε νέο κύμα τρομοκρατίας με το γερμανικό σύστημα των μπλόκων. Στη συνοικία Τσερμένι , προπύργιο του αγώνα αντιστάσεως στη Κατοχή και τώρα της δημοκρατικής ιδέας, οι χωροφύλακες παραβίασαν πόρτες και σπίτια και ξεπέρασαν τους χιτλερικούς στην συμπεριφορά τους. Για να δικαιολογήσουν τα μέτρα έκαναν έκθεση για καμιά διακοσαριά σκουριασμένα όπλα που δήθεν βρήκαν, από τον αστυνόμο Παπακωνσταντίνου. Όσοι βρέθηκαν στα γραφεία συνελήφθησαν. Ο ίδιος ο αστυνόμος Παπακωνσταντίνου έβγαλε διαταγή και απαγορεύει να βρίσκονται στα γραφεία πάνω από τρία άτομα. Αλλιώς θα ανατινάξει στον αέρα τα γραφεία και θα σπάσει τα κεφάλια όσων βρίσκονταν μέσα"* **(ΕΛΕΥΘΕΡΙΑ 16/1/46)**

25/1/46: Άγγλοι αξιωματικοί έπιασαν σε "μπλόκο" στη Βέροια 300 δημοκρατικούς πολίτες και τους παρέπεμψαν σε δίκη "επί αλητεία". Τους συγκέ-

Δημόσια Κεντρική Βιβλιοθήκη Βέροιας

ντρωσαν στο σχολείο και εκεί τους ανέκριναν 2 άγγλοι αξιωματικοί της Ι-ντελλιτζες Σέρβις (ΡΙΖΟΣΠΑΣΤΗΣ 26/1/46). **Την ίδια μέρα η εφημερίδα ΕΛΕΥΘΕΡΙΑ σε ρεπορτάζ της αναφέρει:** *"Το ΜΠΛΟΚΟ ΤΗΣ ΒΕΡΟΙΑΣ ΘΥΜΙΖΕΙ ΚΑΙ ΞΕΠΕΡΝΑ ΤΙΣ ΜΕΡΕΣ ΤΗΣ ΚΑΤΟΧΗΣ. Καταδικάζουν σαν... αλήτες τους αγρότες που μπαίνουν στην πόλη για δουλειές τους. Οι μοναρχοφασίστες εντείνουν την τρομοκρατία τους σε βάρος των δημοκρατικών πολιτών ύστερα από τα γεγονότα της Νάουσας, Μ. Ρέματος και Κοπανού. Οι εθνοφύλακες μαγκουροφόροι χτύπησαν τους πολίτες, δίνοντας αφορμή και στους ντόπιους ΧΙτες να αρχίσουν κι αυτοί την τρομοκρατία. Η φασιστική οργάνωση ΜΕΕΝ Βέροιας έβγαλε μια προκλητικότατη προκήρυξη με την οποία ζητάει να στηθούν αγχόνες για 10 ηγέτες του ΕΑΜ... Τα μπλόκα ξεκίνησαν από τις συνοικίες Καρσί-Μαχαλά και Γιολά - Κλεντή. Στους δρόμους κυκλοφορούσαν μόνο Αγγλοι, Ινδοί, εθνοφύλακες, χωροφύλακες και ..."εθνικόφρονες". Οι χαφιέδες της ΜΕΕΝ τριγυρνούσαν σ' όλα τα φυλάκια και στο Γυμνάσιο για αναγνώριση στελεχών του ΕΑΜ και καταδιωκομένων. Η στάση τω Άγγλων ήταν αχαρακτήριστη. Επιθεωρούσαν τους κρατουμένους μαζί με τους οργανωτές του μπλόκου. Ο λαός της πόλης παρομοιάζει τα γεγονότα με τα μπλόκα των γερμανών. Χαρακτηριστικά αναφέρει: " Εφυγαν οι ΠΟΥΛΗδες; Έφυγαν οι γερμανοί κι ο παρταλάδες ;" Επιτροπή του ΕΑΜ παρουσιάστηκε στο Διοικητή της χωροφυλακής και διαμαρτυρήθηκε. Επίσης πήγε και στον Εισαγγελέα. Αγνωστοι παρακολουθούν τα γραφεία του ΕΑΜ και τους ΕΑΜιτες. Η αστυνομία δεν πιάνει κανέναν από αυτούς αλλά μόνο ΕΑΜιτες για να δικαστούν "επι αλητεία".* **(ΕΛΕΥΘΕΡΙΑ 25/1/46)**

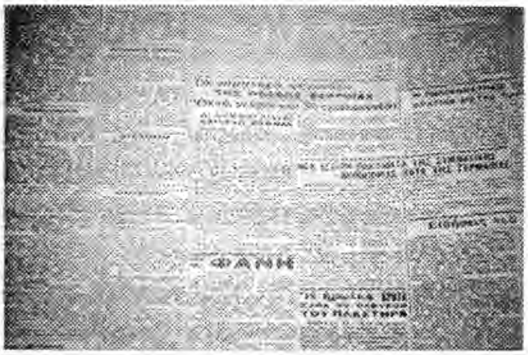

"Μακεδονία" Γενάρης 1946

Δημόσια Κεντρική Βιβλιοθήκη Βέροιας

4/2/46: Ο πολιτικός συνασπισμός του ΕΑΜ με ανακοίνωσή του τονίζει ότι αν δεν συνταχτούν γνήσιοι εκλογικοί κατάλογοι και δεν αποκατασταθεί η τάξη, τα κόμματα του ΕΑΜ θα απόσχουν από την εκλογική κωμωδία.

12/2/46: Κλείνει ένας χρόνος από την υπογραφή της συμφωνίας της Βάρκιζας. Η περίοδος αυτής χαρακτηρίζεται από την ένταση της τρομοκρατίας από μέρους των αντιδραστικών δυνάμεων. Ο αιματηρός απολογισμός είναι: Νεκροί 1.192, τραυματίες 6.413, συλληφθέντες 75.000, βιασμένες γυναίκες 165, ληστείες 6.567, επιδρομές σε τυπογραφεία 572, καταδιωκόμενοι δημοκρατικοί πολίτες πάνω από 100.000. Στη χώρα δρουν 166 μοναρχοφασιστικές συμμορίες. Την ίδια μέρα συνέρχεται η 2η ολομέλεια της Κ.Ε του ΚΚΕ.

Φλεβάρης: Στην Ξεχασμένη Βέροιας 15 μοναρχικοί τρομοκράτες οπλισμένοι με αυτόματα απήγαγαν το στέλεχος του ΑΚΕ Κ. Παπαδόπουλο και τον έσφαξαν έξω από το σπίτι του. Ύστερα έκαναν με το τσεκούρι θρύψαλα το κεφάλι του (**"ΡΙΖΟΣΠΑΣΤΗΣ" 15/2/46**)

1- 8/3/46: Πραγματοποιείται το 8ο συνέδριο της ΓΣΕΕ. Πήραν μέρος 1790 τακτικοί αντιπρόσωποι που εκπροσωπούσαν 50 Εργατικά Κέντρα, 20 Ομοσπονδίες και 1259 σωματεία. Στις αρχαιρεσίες για την εκλογή Διοίκησης της ΓΣΕΕ πήραν μέρος τρεις συνδυασμοί οι οποίοι έλαβαν:

ΕΡΓΑΣ: 1531 ψήφοι, ΣΤΡΑΤΗΣ: 105 ψήφοι και ΚΑΛΟΜΟΙΡΗΣ : 64 ψήφοι. Από τη Νάουσα αναφέρονται ως αντιπρόσωποι οι : Βουτυράς Γεώργιος, πρόεδρος Εργατικού Κέντρου. Μπέσιος Στέργιος, γραμματέας του Εργατικού Κέντρου. Ρούσσος Αντώνιος, του σωματείου μαστόρων. Σαββόπουλος Χρυσόστομος του σωματείου κλωστοϋφαντουργών. Μωυσίδης Χαράλαμπος του σωματείου αρτεργατών. Παλαμάς Δημήτριος του σωματείου κλωστοϋφαντουργών.

3/3/46: Δημοσιεύεται κοινή διακήρυξη όλων των αριστερών κομμάτων προς το λαό στην οποία τονίζεται πως κάτω από τις υπάρχουσες συνθήκες οι "εκλογές δεν είναι μόνο τραγική κωμωδία αλλά και σωστό πολιτικό πραξικόπημα που αποβλέπει στη μοναρχοφασιστική επικράτηση". Οι προϋποθέσεις που βάζουν για να πάρουν μέρος είναι: 1. Άμεσος σχηματισμός ευρείας δημοκρατικής κυβέρνησης με αναλογική συμμετοχή των

Δημόσια Κεντρική Βιβλιοθήκη Βέροιας

κομμάτων της Εθνικής Αντίστασης. 2. Δίμηνη αναβολή των εκλογών. 3. Άμεση λήψη μέτρων για την εκκαθάριση του κρατικού μηχανισμού και κυρίως του στρατού και τω σωμάτων ασφαλείας. 4. Γενική αμνηστία και 5. Αναθεώρηση των πλαστών εκλογικών καταλόγων.

27/3/46: Η ΚΕ του ΕΑΜ με προκήρυξη της καλεί το λαό να απόσχει πεισματικά από τις "εκλογές" της 31ης Μαρτίου.

31/3/46: Σε συνθήκες πρωτοφανούς τρομοκρατίας πραγματοποιούνται οι πρώτες μετά τον πόλεμο εκλογές στην Ελλάδα. Ο λαός παρά το τρομοκρατικό όργιο απέχει μαζικά από αυτές.

12/4/46: Στην περιοχή του Κάτω Βερμίου ομάδα ένοπλων καταδιωκόμενων αγωνιστών συμπλέκεται με απόσπασμα, με αποτέλεσμα τον θάνατο του Αβρ. Αβραμίδη

15-17/4/46: Πραγματοποιείται πανελλαδική οργανωτική σύσκεψη του ΚΚΕ.

17/4/46: Δολοφονήθηκε στη Νάουσα ο πρόεδρος του Εργατικού Κέντρου, Γιώργος Βουτυράς. Η δολοφονία προήρθε από σφαίρα περιστρόφου κοντά στο σπίτι του και ο δολοφόνος του Αχιλλέας Αντωνίου (εργάτης σε κλωστοϋφαντουργία) δικάστηκε το 1947 στη Θεσσαλονίκη αθωώθηκε!. Θύελλα διαμαρτυριών ξεσπά σε ολόκληρη τη χώρα. Σε ψήφισμά της η Ομοσπονδία Κλωστοϋφαντουργών Ελλάδας *"καλεί τους κλωστοϋ-φαντουργούς όλης της χώρας να προασπίσουν τη ζωή τω στελεχών τους από τις επιθέσεις τω δολοφόνων του μαύρου μετώπου". Σε τηλεγράφημα διαμαρτυρίας το Εργατικό Κέντρο Νάουσας αναφέρει : "Σήμερον την 10ην πρωινή εδολοφονήθη ο Πρόεδρος του εργατικού Κέντρου Γιώργος Βουτυράς. Διαμαρτυρόμεθα εντονότατα δια το στυγερόν έγκλημα εναντίον του συνδικαλιστικού στελέχους. Οι εργάται της Νάουσας ζητούν επιμόνως την σύλληψη και την αυστηρή τιμωρία του δολοφόνου προς αποκατάσταση των συνδικαλιστικών ελευθεριών"*

(ΕΛ. ΒΟΡΡΑΣ 24/6/46)

Την ίδια μέρα παραιτείται η κυβέρνηση Πολίτσα.

26-29/5/46: Πραγματοποιείται στην Αθήνα το 1ο Πανελλαδικό Συνέδριο Γυναικών με τη συμμετοχή 450 αντιπροσώπων από 200 γυναικείους συλλόγους από όλη τη χώρα. Η Ημαθία εκπροσωπείται από το "Σύνδεσμο Γυναικών

Δημόσια Κεντρική Βιβλιοθήκη Βέροιας

Νάουσας και Περιχώρων".

17/6/1946 : Με τους ψήφους των βουλευτών του Λαϊκού Κόμματος πέρασε στη Βουλή το περιβόητο Γ' Ψήφισμα "Περί εκτάκτων μέτρων κατά των επιβουλευομένων την δημόσιαν τάξιν και την ακεραιότητα του κράτους". Με το Γ' Ψήφισμα νομιμοποιήθηκε το δολοφονικό τρομοκρατικό όργιο της αντίδρασης σε βάρος των δημοκρατικών πολιτών. Με βάση αυτό συγκροτούνται 11 έκτακτα στρατοδικεία σε Θεσ/νικη, Γιαννιτσά, Κιλκίς, Σέρρες, Δράμα, Ξάνθη, Αλεξανδρούπολη, Γιάννενα, Κοζάνη, Λάρισα και Φλώρινα, που ξεκινούν τη λειτουργία τους από την 1η Ιούλη. Οι αγωνιστές από Ημαθία δικάζονται κυρίως σε Γιαννιτσά, Κοζάνη και Θεσ/νικη.

18/6/1946: Πραγματοποιείται πανελλαδική 24ωρη απεργία (και στην Ημαθία) ενάντια στην επιβολή του Γ' ψηφίσματος.

30/6/46: Πραγματοποιείται σύσκεψη όλων των στελεχών του ΑΚΕ (Αγροτικού Κόμματος Ελλάδας) του νομού Ημαθίας. Παίρνουν μέρος 32 παραρτήματα με 75 περίπου αντιπροσώπους. Αποφασίστηκε η πραγματοποίηση συνεδρίου του ΑΚΕ στο νομό στις 15 Αυγούστου.

Ιούλης 1946: Με αφορμή την εφαρμογή του "Γ' ψηφίσματος" έχουμε κύμα τρομοκρατίας καθώς συλλήψεων και βασανισμών εκατοντάδων δημοκρατικών πολιτών σε Βέροια και Νάουσα. Ανάμεσα στους συλληφθέντες είναι οι: Ματρώνα Χρονάκη, δασκάλα, γενική γραμματέας της Ένωσης Γυναικών Βέροιας, οι δικηγόροι Ανέστης Σπανίδης, Γιάνης Γιαμάς (μέλη της Ν.Ε του ΕΑΜ), Σακκάς Δημήτρης γραμματέας Ε.Α, Δ. Μουζδιλεκίδης δ/ντης των γραφείων του ΕΑΜ, Γιάννης Πέτσας γραμματέας του Εργατικού Κέντρου, Κ. Δημητρακόπουλος εργατικό στέλεχος, ο ανταποκριτής της "Λαικής Φωνής" και ο αδερφός Στέργιος και Δημήτρης Παπαγιαννούλης, ο πρόεδρος των τραυματιών Π. Μυστακίδης, ο γραμματέας του συλλόγου ΕΛΑΣ Ιορδάνης Ζέρβας, το στέλεχος του ΚΚΕ Ξεν. Ραφτόπουλος , στελέχη της ΕΠΟΝ όπως η Θεανώ Χαραλαμπίδου κ.α Οι συλλήψεις σηκώνουν θύελλα διαμαρτυριών από μαζικούς φορείς και της Ν.Ε του ΕΑΜ

1/7/46: Επίθεση ανταρτών στη Νάουσα. Στη μάχη που κράτησε 3 περίπου ώρες 150 αντάρτες συγκρούστηκαν με τη φρουρά της πόλης (511 τάγμα στρατού

Δημόσια Κεντρική Βιβλιοθήκη Βέροιας

και χωροφυλακή). Δεν υπήρχαν νεκροί. Με αφορμή την επίθεση το επίσημο κράτος προχώρησε σε συλλήψεις περίπου 100 "υπόπτων" οι οποίοι θεωρήθηκε πως βοήθησαν από τα μέσα τους αντάρτες, οι οποίοι αργότερα οδηγήθηκαν στό στρατοδικείο Γιαννιτσών και ορισμένοι μάλιστα καταδικάστηκαν από αυτό. Το αξιοπερίεργο είναι πως έγιναν και συλλήψεις στη Θεσσαλονίκη κατοίκων προερχόμενων από τη Νάουσα. *"Συνελήφθησαν χθες ενταύθα περί τα 155 πρόσωπα καταγόμενα εκ Ναούσης και εγκατασταθέντα ενταύθα τας τελευταίας ημέρας. Περί αυτών πληροφορίαι προσθέτουν ότι πρόκειται περί ηγετικών στελεχών του ΚΚΕ, άτινα αφού προπαρασκεύασαν την προχθεσινήν επίθεσιν ανεχώρησαν εκείθεν*

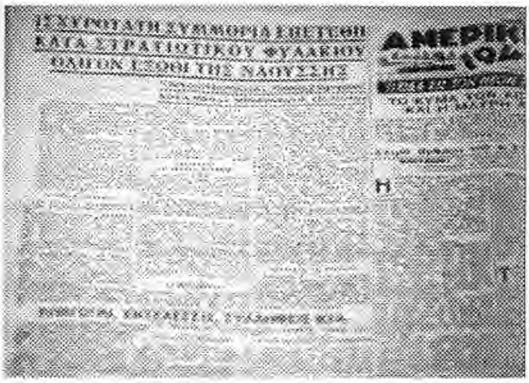

δια να εξασφαλίσουν το "άλλοθι" **(ΜΑΚΕΔΟΝΙΑ 3/7/46).** Στις επόμενες μέρες αντιπροσωπεία του ΕΑΜ από τη Θεσσαλονίκη έκανε παράσταση διαμαρτυρίας με στόχο την απελευθέρωση των κρατουμένων στον έπαρχο Ιωαννίδη και στο διοικητή της χωροφυλακής.

5/7/46: Στην εφημερίδα της Κυβερνήσεως δημοσιεύεται το Διάταγμα "περί θέσεως εν ισχύι του άρθρου 9 του Γ' ψηφίσματος *"περί μέτρων αφορώντων την Δημόσιαν Ταξιν και Ασφάλειαν" εις τους νομούς Κοζάνης, Καστοριάς, Φλώρινας, Καρπενησίου και Ημαθίας".*

13/7/46: Ενέδρα ανταρτών σε χωροφύλακες και εθνοφύλακες στο φυλάκιο της Μαρίνας (Νάουσας) με αποτέλεσμα 3 τραυματίες. Η χωροφυλακή προχωρά σε 50 συλλήψεις κατοίκων που βρισκόταν στη γύρω περιοχή.

22/7/46: Εκκαθαριστικές επιχειρήσεις διεξάγονται στο Βέρμιο με επικεφαλή τον αντισυνταγματάρχη Βαρδουλάκη γενικό επόπτη μεταβατικών αποσπασμάτων. Σε μάχη πάνω από τη μονή του Προδρόμου σκοτώνονται οι αντάρτες Βασ. Καψαλιάρης (καπετάν Νικήτας) και Στέργιος Σιώνης (από

Δημόσια Κεντρική Βιβλιοθήκη Βέροιας

Νάουσα) καθώς και ένας χωροφύλακας. Τα πτώματα των ανταρτών μεταφέρθηκα στη Νάουσα και τέθηκαν σε κοινή θέα!

23/7/46: Η ΚΕ του ΕΑΜ με ανακοίνωσή της προτείνει το σχηματισμό κυβέρνησης Εθνικής Συμφιλίωσης για τη σωτηρία της χώρας.

Αύγουστος 1946: Με απόφαση της κυβέρνησης, κλείνει η εφημερίδα "ΕΛΕΥΘΕΡΟΣ ΛΑΟΣ" βδομαδιάτικο όργανο του ΕΑΜ Ημαθίας.

7/8/46: Πραγματοποιείται στη Βέροια με συμμετοχή του Υπουργού Δημόσιας Τάξης Θεοτόκη, σύσκεψη αρμοδίων φορέων με θέμα "την κατάστασιν ασφαλείας εν τη υπαίθρω και τον τρόπος αντιμετωπίσεως αυτής".

11/8/46: Σε σύγκρουση με απόσπασμα 25 χωροφυλάκων σκοτώνονται στο Κομνήνιο οι αντάρτες Γ. Φάντας (ή Χάντας), Λυμπερόπουλος και Σιδηρόπουλος.

"Μακεδονία" 12/8/46 για την δολοφονία Φάντα, Λυμπερόπουλου και Σιδηρόπουλου

20/8/46: Με βάση το ψήφισμα περί εκτάκτων μέτρων ασφαλείας ο υποδιοικητής χωροφυλακής Νάουσας προχώρησε στα παρακάτω περιοριστικά μέτρα (δείγμα και της δράσης - απήχησης των ανταρτών του Βερμίου): Απαγόρευση της κυκλοφορίας μετά τις 10 μ.μ. Απαγόρευση παραμονής σε οικήματα που βρίσκονται σε αγροκτήματα. Απαγόρευση ανόδου στο Βέρμιο χωρίς ειδική άδεια. Απαγόρευση συγκεντρώσεων σε κλειστούς ή ανοικτούς χώρους, η αφισοκόλληση κ.α. Την ίδια μέρα στο στρατοδικείο Γιαννιτσών καταδικάζονται οι Ι. Γιαννόπουλος 39 ετών καπνοπαραγωγός και Ι. Χαρίτος λογιστής 53 ετών σε 11 χρόνια φυλακή ως συνυπεύθυνοι για την επίθεση στη Νάουσα στις 1/7/46.

26/8/46: Όλοι οι κρατούμενοι (μεταξύ των οποίων και 4 δικηγόροι) από το 4ο δη-

Δημόσια Κεντρική Βιβλιοθήκη Βέροιας

μοτικό της Βέροιας μεταφέρονται στα Γιαννιτσά.

1/9/46: Σε συνθήκες άγριας τρομοκρατίας πραγματοποιείται το δημοψήφισμα για την επάνοδο ης βασιλείας.

5/9/46: Η ΚΕ του ΕΑΜ με ανακοίνωσή της τονίζει ότι το δημοψήφισμα είναι νόθο. Ζητά να σχηματιστεί κυβέρνηση από όλα τα κόμματα που σέβονται τη λαϊκή κυριαρχία, καθώς και την αποχώρηση τω αγγλικών στρατευμάτων από την Ελλάδα.

8/9/46: Σε υπόμνημα της Κ.Ε του ΕΑΜ προς την κυβέρνηση καταγγέλλεται η πολιτική των εκτοπίσεων. Στο υπόμνημα ανάμεσα στα άλλα καταγγέλλονται και οι συλλήψεις γυναικών από τη Νάουσα που συνοδεύτηκε από τον άγριο βασανισμό τους (φάλαγγα). Πρόκειται για τις: Ευθυμία Γκιουλέκα (Κιάο), η οποία εξαιτίας των βασανιστηρίων απέβαλε. Ευγενία Σουρλομύτα 17 χρονών, φυματική. Ευρυδίκη Γιαννοπούλου, Βασιλικη Αργυρίου, Σωτηρία Χατζηλαζαρίοδυ 19 χρονών, Δέσποινα Ρακοντζή 19 χρονών, Δώρα Σιδηροπούλου 18 χρονών, Τερψιχόρη Παλαμά 15 ετών, Κατίνα Κοτίτσα 17 χρονών. Αυτές οδηγήθηκαν στις γυναικείες φυλακές Αθηνών (Θεμιστοκλέους) με προοπτική την εκτόπισή τους σε διάφορους τόπους εξορίας.

13/9/46: Σε ενέδρα ανταρτών στην Κόκοβα ενάντια σε απόσπασμα χωροφυλακής σκοτώνονται 14 χωροφύλακες (μεταξύ των οποίων και ο διοικητής χωροφυλακής ταγματάρχης Σωτηρίου) και 7 τραυματίζονται. Η κηδεία των θυμάτων στη Βέροια μετατρέπεται σε συλλαλητήριο των "εθνικοφρόνων", με τη συμμετοχή του υπουργού Β. Ελλάδας Ν. Κώττα, που ζητούν την άμεση σύλληψη των ηγετών του ΚΚΕ και του ΕΑΜ, την θέση του ΚΚΕ εκτός νόμου και την κήρυ-

"Ελληνικός Βορράς" 14/9/46

Δημόσια Κεντρική Βιβλιοθήκη Βέροιας

ξη μερικής επιστράτευσης στην περιφέρεια.

17/9/46: Πραγματοποιείται μπλόκο στη συνοικία Κεμάλ-Μπέη στη Βέροια όπου συλλαμβάνονται 70 πολίτες για επρόκειτο για *"άτομα ξένα προς την πόλιν άτινα δεν ηδυνήθησαν να δικαιολογήσουν την ενταύθα παραμονήν των"* **(ΜΑΚΕΔΟΝΙΑ 18/9/46).**

21/9/46: Συλλαμβάνονται 150 δημοκρατικοί πολίτες στη Βέροια, "ως ύποπτοι και επικίνδυνοι για τη δημόσια ασφάλεια". Την ίδια μέρα δίνεται εντολή από τις αρχές όπως οι προσφυγικές οικογένειες από Σέρρες και Δράμα, καθώς και όσοι είχα εγκατασταθεί μετά το 1941 να ξαναγυρίσουν στους τόπους κατοικίας τους.

26/9/46: Από το κακουργιοδικείο Βέροιας καταδικάζονται αγωνιστές της εθνικής αντίστασης από την Κουλούρα με αιτιολογικό πως είχαν βοηθήσει στις 19/6/44 τους αντάρτες με επικεφαλής τον καπετάν Μαύρο για να κάψουν το χωριό και να φονεύσουν κατοίκους! Καταδικάστηκαν: Αργύρης Παπαδόπουλος σε θάνατο. Δημ. Παπαδόπουλος σε ισόβια, Βασ. Παπαζαχαρίου σε ισόβια και Ευαγ. Αβραμόπουλος σε ισόβια.

2/10/46: Αντάρτες μπήκαν στη Νάουσα. Ανατίναξαν τα οικήματα της Ασφάλειας και έφυγαν το πρωί αφού κράτησαν, με σκληρές συγκρούσεις, την πόλη ολόκληρη τη νύχτα. **Σε ανταπόκρισή της η τοπική εφημερίδα "Θαρραλέος" (14/10) γράφοντας για το γεγονός αναφέρει χαρακτηριστικά:**

ΕΛΛΗΝΙΚΕΣ ΝΤΡΟΠΕΣ!

ΘΑΡΡΑΛΕΑ

ΔΙΑ ΤΟΝ ΔΗΜΑΡΧΟΝ

ΑΠΟΚΑΤΑΣΤΑΣΙΣ ΤΟΥ ΑΣΦΑΛΙΟΥ

"Θαρραλέος" 14/10/46

"Υστερα από την δολοφονική ενέδρα που ενέπεσαν οι 15 άνδρες της χωροφυλακής με επί κεφαλής τον τίμιο εκείνον στρατιώτην Σωτηρίου που όλοι κλάψαμε έτερα πλέον συνταρακτικά και φοβερά γεγονότα διεδραμα-

Δημόσια Κεντρική Βιβλιοθήκη Βέροιας

τίσθησαν στην πολύπαθη γειτονική Νάουσα τη νύχτα της 2ας τρέχοντος που είχαν ως θλιβερό αποτέλεσμα τον αφανισμό σχεδόν της πόλεως. Γκρεμισμένα σπίτια περί τα 70! Σκοτωμένοι Έλληνες 15. Τα κόκαλα του Χίτλερ αναγαλλιάζουν διότι ο σπόρος της διαφθοράς και εξαχρειώσεως που έσπειρε στους λαούς αποδίδουν τους μακάβριους καρπούς του!"

Η εφημερίδα "ΜΑΚΕΔΟΝΙΑ" (3 & 4/10) σε εκτενή παρουσίαση του θέματος αναφέρει *"Στη Νάουσα χίλιοι συμμορίται διολισθήσαντες νύκτα εις την πόλιν βοηθούμενα και έσωθεν εκυριάρχησαν προς στιγμήν"*. Ως αιτίες της επίθεσης αναφέρει: *"Αντιπερισπασμός στις εκκαθαριστικές επιχειρήσεις και ανακούφιση των καταδιωκόμενων συμμοριών δια της αποσύρσεως ορισμένων ενόπλων κρατικών δυνάμεων. Δημιουργία εντυπώσεων ότι οι συμμορίες είναι κύριες της καταστάσεως στην ύπαιθρο"*. Στη συνέχεια υπογραμμίζει πως

"Μακεδονία" 4/10/46

"οι Αρχές είχαν πληροφορίες από παραδοθέντα συμμορίτη έμπιστον του καπετάν Μαύρου ότι επ' ευκαιρία των πεντάχρονων του ΕΑΜ θα γινόταν επίθεση κατάληψης της πόλης. Για την επιχείρηση είχαν συγκεντρωθεί 1000 συμμορίτες, ενώ υπήρχε συνεννόηση με τους κομμουνιστές της πόλης" Σύμφωνα με πληροφορίες της εφημερίδας 200 ήταν τα θύματα της επιδρομής, ενώ 100 σπίτια καταστράφηκαν και από τους "συμμορίτες νεκροί ήταν 11. Οι αρχές μετά την αποκατάσταση της τάξης προέβησαν σε συλλήψεις διαφόρων υπόπτων".

Σε προκήρυξη τους προς τους στρατιώτες οι αντάρτες αναφέρουν:

"Αδέρφια δημοκράτες στρατιώτες Σταματήστε να γίνεστε όργανα των φασιστών. Μην εκτελείτε τις εγκληματικές εντολές των φασιστών διοικητών σας. Σταματήστε κάθε αντίσταση εναντίον μας και προχωρήστε στις ένοπλες

Δημόσια Κεντρική Βιβλιοθήκη Βέροιας

δημοκρατικές λαϊκές γραμμές μας. Εξοντώστε τους χιτλεροφασίστες εγκληματίες δολοφόνους του λαού μας. Όποιος δεν εκτελέσει άμεσα και αποφασιστικά το επιτακτικό αυτό Λαϊκό Δημοκρατικό καθήκον άθελα του γίνεται εχθρός του λαού, ενισχύει τους εχθρούς τους εχθρούς δολοφόνους του λαού μας. Εμπρός όλοι στη μάχη - αγώνα για τη λευτεριά και ανεξαρτησία του λαού μας, για τη συντριβή της ντόπιας και ξένης πανούκλας.

Λευτεριά στο λαό
Με πατριωτικούς δημοκρατικούς χαιρετισμούς
Για τους Ένοπλους Δημοκρατικούς του Βερμίου
Το Αρχηγείο (Κάπου στο Βέρμιο)"

13/10/46: Η Ασφάλεια κλείνει τα γραφεία του ΕΑΜ Μακεδονίας- Θράκης στη Θεσσαλονίκη.

14/10/46: Το στρατοδικείο Γιαννιτσών καταδικάζει αγωνιστές με το επιχείρημα πως *"κυκλοφόρησαν προκήρυξη στις 4/7/46 υβριστική κατά των Αρχών"*. Πρόκειται για τους: Γιαμάς δικηγόρος από τη Βέροια σε 1 χρόνο εκτόπιση και 6 μήνες φυλακή. Σπανίδης Ανέστης 1 χρόνο φυλακή και 1 χρόνο εκτόπιση. Πέτσας Ιωάννης 8 μήνες φυλακή και 1 χρόνος εκτόπιση. Παπαγιαννόπουλος Δημήτρης 6 μήνες φυλακή. Μασθαλακίδης Δημήτριος 1 χρόνο φυλακή και 1 χρόνο εκτόπιση.

15/10/46: Αντάρτες καταλαμβάνουν για λίγες ώρες το χωριό Πολυδένδρι.

18/10/46: Περίπου 40 Κοινοτάρχες του νομού (ας μην ξεχνάμε διορισμένοι) πραγματοποιούν μαζική παράσταση διαμαρτυρίας στο Γενικό Διοικητή Β. Ελλάδας Τζηρίδη, ζητώντας τη λήψη μέτρων για την ασφάλεια και την αποκατάσταση της τάξης στη περιφέρεια.

28/10/46: Δημιουργείται το Γενικό Αρχηγείο του Δημοκρατικού Στρατού Ελλάδας (ΔΣΕ) με επικεφαλής τον Μάρκο Βαφειάδη. Τμήματα του ΔΣΕ χτυπούν πάλι τη Νάουσα

* * *

Δημόσια Κεντρική Βιβλιοθήκη Βέροιας

ΠΑΡΑΡΤΗΜΑ 1

Στη συνέχεια παρουσιάζουμε τη δημιουργία με πρωτοβουλία του ΚΚΕ και του ΕΑΜ δύο "νόμιμων" συλλόγων στη Νάουσα που έπαιξαν σημαντικό ρόλο στα πολιτικά πράγματα της εποχής εκείνης. Τα στοιχεία προέρχονται απο το Αρχείο του Στέργιου Σπυρ. Αποστόλου.

Η Ίδρυση του "Συνδέσμου γυναικών Ναούσης και περιφερείας"

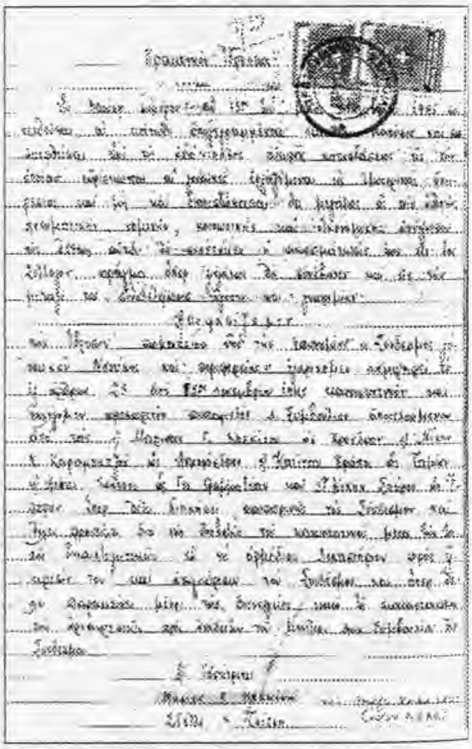

Στις 19 Δεκέμβρη 1945 ιδρύεται από αγωνίστριες, κυρίως του ΕΑΜ ο Σύνδεσμος γυναικών Ναούσης και περιφερείας". Ως προσωρινό Δ.Σ , πενταμέλες εμφανίζονται οι : Μαρίνα Γ. Κοκκίνου ως πρόεδρος, Νίκη Καραμπατζού ως Αντιπρόεδρος, Κατίνα Πράπα ως ταμίας, Άννα Ιωάννου ως γενικής γραμματέας και Κική Σπύρου ως έφορος. Ως ιδρυτικά μέλη σύμφωνα με το καταστατικό εμφανίζονται: Μαρίνα Γ. Κοκκίνου, Στέλλα Κ. τσίτση, Χαρούλα Ν. Μουγγρή, Αννα Π. Ιωάνου, Ευρυδίκη Γ. Γιανοπούλου, Νίκη Κ. Καραμπατζού, Κατίνα Πράπα, Ελλη Ταδοπούλου, Κατίνα Χώνου, Κική Σπύρου.

Στους σκοπούς του συνδέσμου αναφέρονται: *"Σκοπός του Συνδέσμου είναι η μελέτη, παραγωγή και προώθησις των ζητημάτων της γυναίκας με κατευθυντήριαν γραμμήν την επιδίωξιν των διεκδικήσεων οικονομικώ, κοινωνικών και πολιτικών και τελικόν σκοπόν την επίτευξιν ολοκληρωτικής εξισώσεως της γυναίκας με τον άνδρα*

Δημόσια Κεντρική Βιβλιοθήκη Βέροιας

εις το οικονομικόν, νομικόν, κοινωνικόν και πολιτικόν επίπεδον. Η ιδιαίτερα προστασία της εργαζομένης γυναικός χειρονακτικώς ή πνευματικώς εις την πόλιν και το χωρίον με βασικόν αίτημα δι ίσην εργασίαν ίσην αμοιβήν και την συμφώνως τω ικανοτήτων της ελευθέραν και ανεμπόδιστον εις όλους τους κλάδους προαγωγήν της. Η καταπολέμησις του αναλφαβητισμού δια οργανώσεως σχολείων αγγραμμάτων γυναικών λειτουργούντων συμφώνως τους νόμους του κράτους. Η αναγνώρισις εις τας γυναίκας του δικαιώματος να εκλεγούν και να εκλέγωνται εις τας Δημοτικάς, Κοινοτικάς και Βουλευτικάς εκλογάς και της συμμετοχής εις τη Δημόσιαν με ίσους προς τον άνδρα όρους".

Η ίδρυση Συλλόγου Αγωνιστών Απελευθερωτικού Αγώνος 1941-1945

Στις 13 Ιούνη 1945 δημιουργείται από αγωνιστές της Εαμικής Αντίστασης της περιοχής Νάουσας σύλλογος με την επωνυμία "Σύλλογος Αγωνιστών Απελευθερωτικού Αγώνος 1941-1945". Μέσα από το καταστατικό μπορούμε να βγάλουμε ορισμένα συμπεράσματα και σε σχέση με τη αντίσταση και τους αντιστασιακούς στη περιοχή της Νάουσας αλλά και γενικότερα συμπεράσματα για το πολιτικό κλίμα της εποχής.

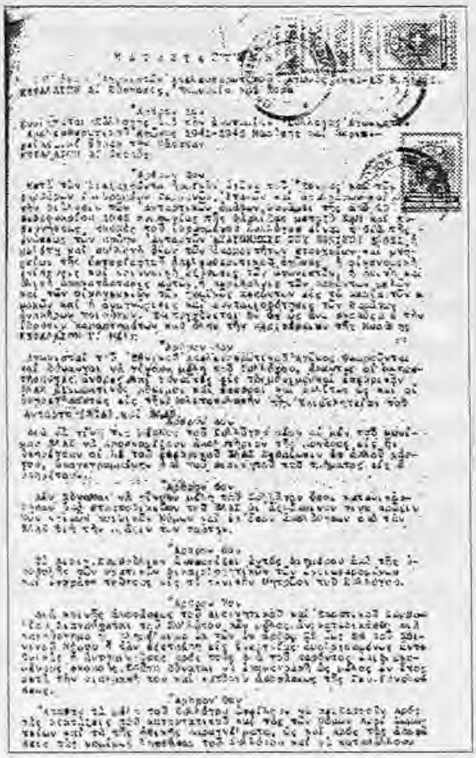

Στους σκοπούς του συλλόγου αναφέρονται: *"...η μελέτη και συλλογή όλων των απαραίτητων στοιχείων και μνημείων της ιστορίας του απελευθερωτικού αγώνος η οικονομική ενίσχυσις και κοινωνική εξύψωσις των αγωνιστών, η ηθική και υλικής αποκατάστασις αυτών, η πε-*

Δημόσια Κεντρική Βιβλιοθήκη Βέροιας

ρίθαλψις των παθόντων μελών και των οικογενειών των ηρωικώς πεσόντων εις τα πεδία των μαχών και η αναγνώρισις και συνταξιοδότησις των θυμάτων αναπήρων τοιούτων.(άρθρο 2)

Ενώ στο άρθρο 3 του καταστατικού αναφέρονται: "Αγωνισταί του Εθνικού Απελευθερωτικού Αγώνος θεωρούνται και δύνανται να γίνουν μέλη του Συλλόγου, άπαντες οι υπηρετήσαντες άνδρες και γυναίκες εις τον μόνιμον και εφεδρικόν ΕΛΑΣ αξιωματικοί μόνιμοι και έφεδροι και οπλίτες ως και οι υπηρετήσαντες εις την Πολιτοφυλακήν , την Επιμελητείαν του αντάρτη (ΕΤΑ) και ΕΛΑΝ"

Ως ιδρυτικά μέλη του συλλόγου εμφανίζονται οι: **Φιλώτας Αδαμίδης, Σάββας Παπαδόπουλος, Νίκο Αποστολίδης, Μιχαήλ Τέγος, Αστέριος Βαράγγας, Δαμιανός Ιωσηφίδης, Ελένη Σακκαλή, Σουλτάνα Τσόμπανου, Ηλίας Μελανίδης, Ευάγγελος Τάκης, Αλέκος Χωνός, Δημήτριος Χαμουριάδης, Κώστας Πρόιος, Χρήστος Δημόπουλος, Σωτήριος Μπαμπάτσης, Γεώργιος Παπαγιάννης.**

Ενώ στο πρώτο Δ.Σ συμμετέχουν οι: **Νίκος Αποστολίδης Πρόεδρος, Ιωάννης Χαρίτος Αντιπρόεδρος, Δαμιανός Ιωσηφίδης Γ. Γραμματέας, Σουλτάνα Τσόμπανου Ταμίας, Χωνός Αλέκος, Γεώργιος Φετλής, Ελένη Σακκαλή σύμβουλοι.**

Αργότερα ο σύλλογος αυτός προχωρά στις 6/1/46 σε γενική συνέλευση για την τροποποίηση του καταστατικού αυτού. Από τα πρακτικά μαθαίνουμε πως τα μέλη του συλλόγου έφτασαν τα 480, ενώ στη Γ.Σ συμμετείχαν οι 260.

Ως ιδρυτές εμφανίζονται στο τροποποιημένο καταστατικό οι :

"Κωνσταντίνος Δραγουμάνος, Βασίλειος Αργυρίου, Κυριακή Ιωσηφίδοθυ, Κας. Αθανασίου, Αθ. Ρόυκαλης, Δημ. Σουρλάμτας, Βασ. Νούσκας, Ευαγ. Καπετανόπουλος, Φανή Τσιγαρίδα, Μιχάλης Χατζηγεωργίου, Ιωάννης Παγιάντζας, Δημήτρης Σείζης, Στυλ. Αποστολίδης, Αικ. Μαυρογιώργη, Αικ. Τσακίρη, Ελένη Ζαχαριάδου".

* * *

Δημόσια Κεντρική Βιβλιοθήκη Βέροιας

ΒΙΒΛΙΟΓΡΑΦΙΑ

* ΔΟΚΙΜΙΟ ΙΣΤΟΡΙΑΣ ΤΟΥ ΚΚΕ (Α' ΤΟΜΟΣ)

ΣΥΓΧΡΟΝΗ ΕΠΟΧΗ

* ΤΡΙΧΡΟΝΗ ΕΠΟΠΟΙΙΑ ΤΟΥ ΔΗΜΟΚΡΑΤΙΚΟΥ ΣΤΡΑΤΟΥ ΕΛΛΑΔΑΣ 1946-1949

ΡΙΖΟΣΠΑΣΤΗΣ - ΣΥΓΧΡΟΝΗ ΕΠΟΧΗ 1998

* ΚΚΕ ΕΠΙΣΗΜΑ ΚΕΙΜΕΝΑ (ΤΟΜΟΣ 5ος και 6ος)

ΣΥΓΧΡΟΝΗ ΕΠΟΧΗ

* ΤΟ ΕΡΓΑΤΙΚΟ ΣΥΝΔΙΚΑΛΙΣΤΙΚΟ ΚΙΝΗΜΑ 1918-1948 - ΓΙΩΡΓΟΣ ΜΑΥΡΙΚΟΣ

ΣΥΓΧΡΟΝΗ ΕΠΟΧΗ 2001

* ΕΤΣΙ ΑΡΧΙΣΕ Ο ΕΜΦΥΛΙΟΣ

(Υπόμνημα Δ.Σ.Ε στην Εξεταστική Επιτροπή ΟΗΕ Μάρτιος 1947)

ΓΛΑΡΟΣ 1987

* ΣΤΗ ΔΙΝΗ ΤΟΥ ΕΜΦΥΛΙΟΥ ΠΟΛΕΜΟΥ

ΠΡΟΣΚΗΝΙΟ 1998

* ΣΤΟ ΔΡΟΜΟ ΤΟΥ ΧΡΕΟΥΣ.- ΟΛΓΑ ΜΑΣΤΟΡΑ - ΨΑΡΟΓΙΑΝΝΗ

ΣΥΓΧΡΟΝΗ ΕΠΟΧΗ 1995

* ΧΑΡΙΛΑΟΣ ΦΛΩΡΑΚΗΣ ΚΑΙ ΛΑΪΚΟ ΚΙΝΗΜΑ - ΧΡΗΣΤΟΥ ΘΕΟΧΑΡΑΤΟΥ

ΤΥΠΟΕΚΔΟΤΙΚΗ 2001

* Ο ΤΕΛΕΥΤΑΙΟΣ ΤΩΝ ΤΡΙΑΝΤΑΦΥΛΑΙΩΝ - ΚΩΣΤΑΣ ΤΡΙΑΝΤΑΦΥΛΛΟΥ

ΑΘΗΝΑ 1999

* ΑΝΑΜΝΗΣΕΙΣ - ΓΙΑΝΝΗΣ ΙΩΑΝΝΙΔΗΣ

ΘΕΜΕΛΙΟ 1979

* Η ΚΟΜΜΑΤΙΚΗ ΟΡΓΑΝΩΣΗ ΝΑΟΥΣΑΣ ΤΟΥ ΚΚΕ ΚΑΙ ΤΟ ΠΑΝΕΛΛΗΝΙΟ ΑΡΙΣΤΕΡΟ ΚΙΝΗΜΑ (1918-1937) - ΣΤΕΡΓΙΟΥ ΣΠΥΡ. ΑΠΟΣΤΟΛΟΥ

ΝΑΟΥΣΑ 2003

* ΕΝΑ ΑΝΤΑΡΤΟΠΟΥΛΟ ΘΥΜΑΤΑΙ - ΑΗΔΟΝΙΔΗ Κ. ΜΙΧΑΛΗ

ΒΕΡΟΙΑ 2003

* ΙΣΤΟΡΙΑ ΜΙΑΣ ΖΩΗΣ 1939-1951 - ΠΑΝΑΓΙΩΤΗΣ Ν. ΤΡΟΧΟΠΟΥΛΟΣ

ΒΕΡΟΙΑ 1993

Δημόσια Κεντρική Βιβλιοθήκη Βέροιας

Από εφημερίδες - περιοδικά - Αρχεία

* ΕΛΕΥΘΕΡΟΣ ΛΑΟΣ : Εβδομαδιαίο όργανο του ΕΑΜ νομού Βέροιας

* ΕΛΕΥΘΕΡΙΑ : Όργανο της Επιτροπής Μακεδονίας-Θράκης του ΕΑΜ (έτος 1945)

* Ο ΘΑΡΡΑΛΕΟΣ: Εφημερίδα της Βέροιας (έτος 1946)

* ΜΑΚΕΔΟΝΙΑ: Εφημερίδα της Β. Ελλάδας (έτη 1945-1946)

* ΕΛΛΗΝΙΚΟΣ ΒΟΡΡΑΣ: Εφημερίδα της Β. Ελλάδας (έτη 1945-46)

* ΕΜΦΥΛΙΟΣ ΤΥΠΟΣ (όλη η σειρά)

* ΑΝΤΙ (τεύχος 782)

* ΝΕΟΣ ΚΟΣΜΟΣ:Όργανο της Κ.Ε του ΚΚΕ (7/1973)

* Αναμνήσεις (αδημοσίευτες) Αντώνη Τσέου

* Αρχεία Κράτους Νομού Ημαθίας

* Αρχεία Σύγχρονης Κοινωνικής Ιστορίας (ΑΣΚΙ)

* * *

Δημόσια Κεντρική Βιβλιοθήκη Βέροιας

ΑΡΧΕΙΟ ΦΩΤΟΓΡΑΦΙΚΟΥ ΥΛΙΚΟΥ

Το αποτελέσματα των αρχαιρεσιών για εκλογή Εξελεγκτικής Επιτροπής για την εκλογή του Κεντρικού Συμβουλίου στο Α' Πανελλαδικό Συνέδριο της ΕΠΟΝ.

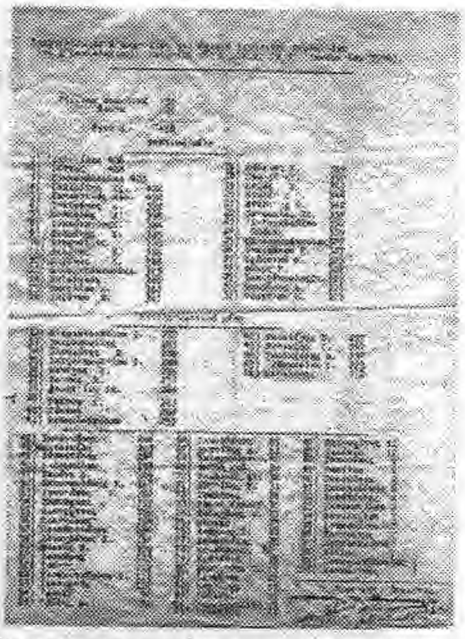

Τα αποτελέσματα των αρχαιρεσιών για την εκλογή του Κεντρικού Συμβουλίου του Α' Πανελλαδικού Συνέδριου της ΕΠΟΝ.

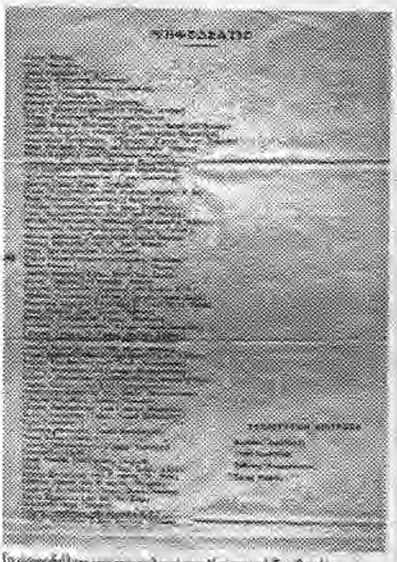

Το ψηφοδέλτιο για την εκλογή του Κεντρικού Συμβουλίου.

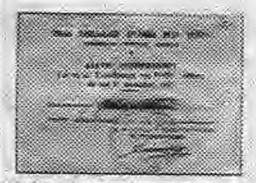

Δελτίο Αντιπροσώπου για τη Δ' Συνδιάσκεψη της ΕΠΟΝ Αθήνας που έγινε στις 26 & 27 Δεκεμβρίου 1945.

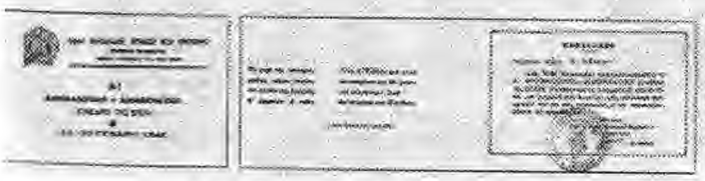

Η πρόσκληση του Α. Σβώλου για το Α' Πανελλαδικό Συνέδριο της ΕΠΟΝ.

Α' συνέδριο της ΕΠΟΝ 13-20 Γενάρη 1946 με το βέλος σημειώνεται η υποψηφιότητα και εκλογή της Ε. Γκέρου απο τη Νάουσα στο Κ.Σ. της ΕΠΟΝ

Δημόσια Κεντρική Βιβλιοθήκη Βέροιας

ΑΣΤΥΝΟΜΙΚΑ ΝΕΑ

ΤΟΥΝΔΡΗ - Βέροια

Δημοσιεύματα της τοπικής εφημερίδας "ΘΑΡΡΑΛΕΟΣ"
το Νοέμβριο του 1946

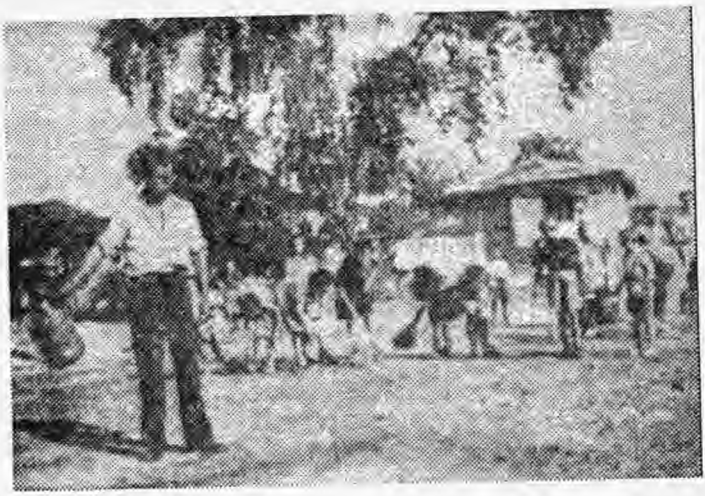

Τσερμένι Βέροιας. Η ΕΠΟΝ για τον εξωραϊσμό της περιοχής.
Απο την εφημερίδα "Νέα Γενιά" της ΕΠΟΝ

Δημόσια Κεντρική Βιβλιοθήκη Βέροιας

ΑΓΡΟΤΙΚΟΣ ΑΓΩΝΑΣ

ΠΟΥ ΟΔΗΓΟΥΝ ΤΗ ΧΩΡΑ

ΤΟ ΚΑΠΝΙΚΟ ΠΡΟΒΛΗΜΑ ΚΑΙ Η ΡΙΖΙΚΗ ΛΥΣΗ ΤΟΥ

ΑΓΡΟΤΙΚΟΣ ΑΓΩΝΑΣ. Οργανο του Αγροτικού κόμματος Ελλάδας της Περιφέρειας Μακεδονίας - Θράκης

ΕΛΕΥΘΕΡΟΣ ΛΑΟΣ

ΤΟ ΦΑΣΙΣΤΙΚΟ ΨΗΦΙΣΜΑ "ΠΕΡΙ ΜΕΤΑΞΕΩΣ", ΟΛΟΚΛΗΡΩΘΗΚΕ ΣΤΟ ΝΟΜΟ ΜΑΣ

Ο ΛΑΟΣ ΑΝΑΣΤΑΤΟΣ ΓΙΑ ΤΙΣ ΑΘΡΟΕΣ ΣΥΛΛΗΨΕΙΣ

ΕΛΕΥΘΕΡΟΣ ΛΑΟΣ. Οργανο του ΕΑΜ του Νομού μας

Δημόσια Κεντρική Βιβλιοθήκη Βέροιας

ΤΟ ΜΟΝΑΡΧΟΦΑΣΙΣΤΙΚΟ ΞΕΦΑΝΤΟΜΑ ΣΤΗ ΝΑΟΥΣΑ

ΒΑΝΔΑΛΙΣΜΟΙ & ΟΡΓΙΑ ΤΗΣ ΧΩΡΟΚΗΣ

Ὁ Βαρδουλάκης τὸ «παλληκάρι» τῶν ἁλυσοδεμένων στὰ κρατητήρια.

ΔΥΩΡΗ

ΤΑ ΑΠΟΤΕΛΕΣΜΑΤΑ ΣΥΛΛΟΓ. ΕΝΕΡΓΕΙΑΣ ΚΤΗΝΟΤΡΟΦΩΝ

ΟΙ ΧΙΤΕΣ ΣΤΗ ΝΑΟΥΣΑ

ΒΑΣΑΝΙΣΑΝ ΤΗΝ ΑΝΤΟΠΕΙΑ ΒΕΣΟΝΙΚΗΣ

ΤΟΥΣ ΠΑΗΓΗΣΑΝ ΣΤΟ ΣΤΡΑΤΟΔΙΚΕΙΟ

ΓΙΑΝΝΙΤΣΩΝ ΓΙΑ ΝΑ ΤΟΥΣ ΔΙΚΑΣΕΤΟ

ΕΛΕΥΘΕΡΟΣ ΛΑΟΣ

ΜΕ ΤΗ ΣΥΜΦΙΛΙΩΣΗ ΕΝΩΜΕΝΗ ΠΑΛΗ ΤΟΥΣ

ΤΟ ΜΟΝΑΡΧΟΦΑΣΙΣΤΙΚΟ ΟΡΓΙΟ ΟΡΓΑΝΩΝ ΧΩΡΟΚΗΣ ΣΤΟ ΝΟΜΟ ΜΑΣ

ΧΙΤΛΕΡΙΚΑ ΜΠΛΟΚΑ ΣΤΗΝ ΠΟΛΗ ΜΑΣ

ΣΥΣΚΕΨΗ ΣΤΕΛΕ ΤΟΥ Α.Κ.Ε

ΜΕ ΤΗΝ ΠΑΛΗΤ ΟΙ ΚΑΠΕΤΙΤΟΥΡΓΟΙ ΠΕΤΥΧΑΝ

Δημοσιεύματα του ΕΛΕΥΘΕΡΟΥ ΛΑΟΥ 8 Ιουλίου 1946

Δημόσια Κεντρική Βιβλιοθήκη Βέροιας

ΕΛΕΥΘΕΡΙΑ

ΗΡΩΙΚΗ ΘΥΣΙΑ

Η ΝΕΛ ΠΑΤΡΙΩΤΙΚΗ ΧΕΙΡΟΝΟΜΙΑ

Ο ΕΛΑΣ, γιά νά σώσει τό λαό μας

ΑΠΟ ΤΟ ΑΓΡΙΟ ΜΑΤΟΚΥΛΙΣΜΑ

ΥΠΕΓΡΑΨΕ ΑΝΑΚΩΧΗ

ΜΕ ΤΟΝ ΣΤΡΑΤΗΓΟ ΣΚΟΜΠΥ

ΑΝΤΑΛΛΑΓΗ ΤΩΝ ΑΙΧΜΑΛΩΤΩΝ

Ο ΡΟΥΖΒΕΛΤ ΕΤΟΙΜΑΖΕΙ

ΕΛΕΥΘΕΡΙΑ. Οργανο της Επιτροπής του ΕΑΜ της περιοχής Μακεδονίας

ΕΛΕΥΘΕΡΙΑ

ΤΡΟΜΟΚΡΑΤΙΚΗ ἐπιδρομή στήν Τούμπα

ΕΠΤΑ ΝΕΚΡΟΙ ΣΤΗ ΒΕΡΡΟΙΑ

ΟΙ ΧΙΤΕΣ ΧΤΥΠΟΥΝ ΑΓΡΟΤΕΣ ΜΕ ΑΥΤΟΜΑΤΑ

ΤΟ ΑΙΜΑ ΤΟΥ ΛΑΟΥ ΞΑΝΑΧΥΝΕΤΑΙ ΣΤΟΥΣ ΔΡΟΜΟΥΣ

ΤΟ ΣΒΟΛΕΝ

ΤΡΟΜΟΚΡΑΤΙΑ στό Κιλκίς

ΥΠΕΚΟΥΝ ΕΥΘΥΝΕΣ καί οἱ τρεῖς ΚΥΒΕΡΝΗΣΕΙΣ

ΕΛΕΥΘΕΡΙΑ 15 Μαρτίου 1946. Αναφορά για τα γεγονότα στη Βέροια

Δημόσια Κεντρική Βιβλιοθήκη Βέροιας

ΑΚΡΟΠΟΛΙΣ

Η ΑΡΧΑΙΟΤΕΡΑ ΤΩΝ ΕΛΛΗΝΙΚΩΝ ΕΦΗΜΕΡΙΔΩΝ

ΤΡΙΤΗ
19 ΙΟΥΝΙΟΥ 1945

ΜΟΣΧΑΝ
γών 16
Ν ΗΓΕΤΩΝ
ΝΟΙ, ΕΚΤΟΣ ΕΝΟΣ,
ΑΙ ΑΠΟΚΟΠΕΙΣΑΙ ΚΕΦΑΛΑΙ ΤΟΥ ΑΡΗ ΘΕΛΟΥΧΙΩΤΗ ΚΑΙ ΤΟΥ ΤΖΑΒΕΛΑ
ΕΧΟΥΝ ΕΚΤΕΘΗ ΑΠΟ ΠΡΟΧΘΕΣ ΕΙΣ ΤΗΝ ΠΛΑΤΕΙΑΝ ΤΩΝ ΤΡΙΚΚΑΛΩΝ
ΠΩΣ ΕΠΕΤΕΥΧΘΗ Η ΚΥΚΛΩΣΙΣ
ΚΑΙ Η ΕΞΟΝΤΩΣΙΣ ΤΗΣ ΣΥΜΜΟΡΙΑΣ

Ο αντιδραστικός Τύπος παληγυρίζει για το θάνατο του ΑΡΗ...

ΤΑ ΠΛΑΝΤΑ ΓΙΑ ΤΗ ΣΥΝΤΡΙΒΗ ΤΟΥ ΦΑΣΙΣΜΟΥ

ΡΙΖΟΣΠΑΣΤΗΣ

ΟΡΓΑΝΟ ΤΗΣ ΚΕΝΤΡΙΚΗΣ ΕΠΙΤΡΟΠΗΣ ΤΟΥ ΚΟΜΜΟΥΝΙΣΤΙΚΟΥ ΚΟΜΜΑΤΟΣ ΤΗΣ ΕΛΛΑΔΑΣ

ΝΤΗΣΗ
ΕΝΟΠΛΟΙ ΓΕΡΜΑΝΟΙ ΣΤΗΝ ΑΘΗΝΑ
Τὰ τοῦς Τρεῖς Μεγάλους
Η ΑΛΗΘΕΙΑ ΓΙΑ ΤΟΥΣ ΦΥΛΑΚΙΣΜΕΝΟΥΣ
καὶ τὴ μοναρχικὴ τρομοκρατία
Η ΣΥΝΔΙΑΣΚΕΨΗ ΤΟΥ ΠΟΤ
Η χθεσινὴ δε
ΣΥΝΕΡΓΑΣΙΑ ΤΩ
ΠΡΩΤΑΡΧΙΚΟ:

Ο ΡΙΖΟΣΠΑΣΤΗΣ σταθερά αποκάλυπτε το όργιο της τρομοκρατίας

Δημόσια Κεντρική Βιβλιοθήκη Βέροιας

Σύνεδροι στο 8ο Συνέδριο της ΓΣΕΕ. Αντιπρόσωποι από τη Νάουσα:
1. Βουτυράς Γεώργιος πρ. Ε.Κ.Ν., 2. Μπέσιος Στέργιος, 3. Ρούσσος Αντώνιος,
4. Σαββατόπουλος Χρυσόστομος, 5. Μωϋσιδης Χαράλαμπος, 6. Παλαμάς Δημήτριος
(από το Αρχείο του Στέργιου Σπυρ. Αποστόλου)

ΡΙΖΟΣΠΑΣΤΗΣ

ΚΑΛΩΣ ΗΛΘΕΣ σ. ΖΑΧΑΡΙΑΔΗ!

ΑΛΟΣ ΕΛΛΗΝΑΣ ΠΟΥ ΕΔΟΚΙΜΑΣΘΗ ΣΚ/

ΙΝ ΠΑΤΡΙΔΑ ΒΡΙΣΚΕΤΑΙ ΚΑΙ ΠΑΛΙ ΜΑΖΙ

ου στό «Ριζοσπάστη». Οἱ πατριδοκάπηλοι ἐσκεμμένα διαστρέβλωσαν τίς ἀνακοινώσεις το
ωτικό.-Ἡ συγκινητική συνάντηση μέ τή μητέρα του καί τό Γραμματέα τοῦ Κόμματος σ.
οινωνία του μέ τό «Ριζοσπάστη».-Ἡ ἐπίσκεψη στό ΕΑΜ.-Ἡ παλλαϊκή συγκίνηση γιά τόν ἐρ

Σ. ΖΑΧΑΡΙΑΔΗ

Η επιστροφή του Νίκου Ζαχαριάδη στην Ελλάδα από το Νταχάου

Δημόσια Κεντρική Βιβλιοθήκη Βέροιας

ΛΑΪΚΗ ΦΩΝΗ

ΔΙΠΛΟ ΠΑΙΧΝΙΔΙ

ΛΑΪΚΗ ΦΩΝΗ. Οργανο του γραφείου περιοχής της κομματικής Οργάνωσης περιοχής Μακεδονίας του ΚΚΕ

ΣΕ ΘΑΝΑΤΟ

ΤΟΡΠΙΛΑΙΖΕΙ ΤΗΣ ΣΥΜ

ΧΩΡΟΙ ΑΠΟ ΠΤΟ

ΑΡΧΙΣΕ ΓΕΝΙΚΗ ΕΦ

ΟΕΣ ΕΠΕΣΑΝ

ΕΛΕΥΘΕΡΙΑ 13/1/1945. Αναφορά για την καταδίκη σε θάνατο του συνεργάτη των Γερμανών Π. Κατσακιώρη απο τη Βέροια

ΡΙΖΟΣΠΑΣΤΗΣ

Ο ΑΡΙΣΤΕΡΟΣ ΤΥΠΟΣ ΣΕ ΔΙΟΓΜΟ

Η ΠΡΟΚΛΗΣΗ ΤΟΥ ΚΟΚΚΙΝΟΥ ΣΤΡΑΤΟΥ

Αποκαλυπτικά δημοσιεύματα του ΡΙΖΟΣΠΑΣΤΗ για τις διώξεις του Τύπου και τις παραβιάσεις της Συμφωνίας της Βάρκιζας

Δημόσια Κεντρική Βιβλιοθήκη Βέροιας

ΠΑΡΑΡΤΗΜΑ 2

Κατάσταση επίσημα αναγνωρισθέντων αγωνιστών της Εθνικής Αντίστασης, σχεδόν ολοκληρωμένη. Προέρχεται από το Αρχείο της ΠΕΑΕΑ Βέροιας καθώς και από την λεπτομερή και επίπονη επεξεργασία που έκανε από τα Αρχεία της Νομαρχίας Ημαθίας, ο Αντιστασιακός, Δικηγόρος Λάμπρος Κυριακίδης.

ΒΕΡΟΙΑ

ΕΠΩΝΥΜΟ	ΟΝΟΜΑ	ΠΑΤΡΩΝΥΜΟ	ΕΤ.ΓΕΝ.	ΟΡΓ.
ΑΒΡΑΜΙΔΗΣ	ΑΠΟΣΤΟΛΟΣ	ΓΕΡΑΣΙΜΟΣ	1922	ΕΠΟΝ
ΑΓΓΕΛΟΓΛΟΥ	ΚΑΡΙΑΦΥΛΗΣ	ΔΗΜΗΤΡΙΟΣ	1915	ΕΑΜ
ΑΓΙΑΝΙΤΗΣ	ΓΕΩΡΓΙΟΣ	ΠΑΣΧΑΛΗΣ	1927	ΕΠΟΝ
ΑΓΙΑΝΙΤΟΥ	ΕΛΕΝΗ	ΠΑΣΧΑΛΗΣ	1928	ΕΠΟΝ
ΑΓΙΑΝΝΙΔΗΣ	ΣΤΑΥΡΟΣ	ΚΩΝ/ΝΟΣ	1921	ΕΑΜ
ΑΓΙΑΝΝΙΤΗΣ	ΑΘΑΝΑΣΙΟΣ	ΚΩΝ/ΝΟΣ	1917	ΕΑΜ
ΑΓΙΑΝΝΙΤΟΥ	ΛΑΜΠΡΙΝΗ	ΝΙΚΟΛΑΟΣ	1925	ΕΑΜ
ΑΓΝΙΑΔΗΣ	ΝΙΚΟΛΑΟΣ	ΧΑΡΑΛΑΜΠΟΣ	1913	ΕΑΜ
ΑΔΑΛΟΓΛΟΥ	ΜΙΧΑΗΛ	ΑΒΡΑΑΜ	1899	ΕΑΜ
ΑΔΑΛΟΓΛΟΥ	ΓΕΩΡΓΙΟΣ	ΜΙΧΑΗΛ	1930	ΕΠΟΝ
ΑΔΑΜΙΔΗΣ	ΜΙΧΑΗΛ	ΑΝΑΣΤΑΣΙΟΣ	1919	ΕΑΜ
ΑΘΑΝΑΣΙΑΔΗΣ	ΧΡΗΣΤΟΣ	ΦΩΤΙΟΣ	1916	ΕΑΜ
ΑΘΑΝΑΣΙΑΔΗΣ	ΘΕΟΔΩΡΟΣ	ΑΘΑΝΑΣΙΟΣ	1924	ΕΠΟΝ
ΑΘΑΝΑΣΙΑΔΗΣ	ΑΡΙΣΤΕΙΔΗΣ	ΧΑΡΙΤΩΝ	1913	ΕΑΜ
ΑΘΑΝΑΣΙΑΔΟΥ	ΑΛΕΞΑΝΔΡΑ	ΚΩΝ/ΝΟΣ	1926	ΕΠΟΝ
ΑΘΑΝΑΣΟΠΟΥΛΟΣ	ΠΟΛΥΖΩΗΣ	ΓΕΩΡΓΙΟΣ	1912	ΕΑΜ
ΑΚΟΙΤΟΜΑΣ	ΔΡΑΚΟΥΛΗΣ	ΓΕΩΡΓΙΟΣ	1914	ΕΑΜ
ΑΚΡΙΒΟΠΟΥΛΟΣ	ΝΙΚΟΛΑΟΣ	ΒΑΣΙΛΕΙΟΣ	1909	ΕΑΜ
ΑΚΡΙΤΙΔΟΥ	ΕΛΕΝΗ	ΧΡΗΣΤΟΣ	1925	ΕΠΟΝ
ΑΛΕΞΙΑΔΟΥ	ΜΑΡΙΑ	ΓΕΩΡΓΙΟΣ	1925	ΕΑΜ
ΑΜΕΡΙΔΗΣ	ΑΛΕΞΑΝΔΡΟΣ	ΑΡΙΣΤΕΙΔΗΣ	1926	ΕΠΟΝ
ΑΝΑΓΝΩΣΤΟΥ	ΑΝΤΩΝΙΟΣ	ΔΗΜΗΤΡΙΟΣ	1920	ΕΑΜ
ΑΝΑΝΙΑΔΗΣ	ΙΩΑΝΝΗΣ	ΠΑΡΑΣΚΕΥΑΣ	1920	ΕΑΜ
ΑΝΑΣΤΑΣΙΟΥ	ΓΕΩΡΓΙΟΣ	ΤΟΥΣΙΟΣ	1916	ΕΑΜ
ΑΝΔΡΕΑΔΗΣ	ΦΙΛΙΠΠΟΣ	ΧΑΡΑΛΑΜΠΟΣ	1926	ΕΠΟΝ
ΑΝΔΡΕΑΔΗΣ	ΑΝΕΣΤΗΣ	ΝΙΚΟΛΑΟΣ	1930	ΕΠΟΝ
ΑΝΔΡΕΑΝΙΔΗΣ	ΓΕΩΡΓΙΟΣ	ΑΛΕΞΑΝΔΡΟΣ	1915	ΕΑΜ
ΑΝΔΡΕΑΝΙΔΟΥ	ΚΑΛΛΙΟΠΗ	ΑΝΑΣΤΑΣΙΟΣ	1915	ΕΑΜ
ΑΝΤΩΝΙΑΔΗΣ	ΕΥΑΓΓΕΛΟΣ	ΑΝΤΩΝΙΟΣ	1895	ΕΑΜ
ΑΝΤΩΝΙΑΔΗΣ	ΒΑΣΙΛΕΙΟΣ	ΓΕΩΡΓΙΟΣ	1911	ΕΑΜ
ΑΝΤΩΝΙΟΥ	ΑΘΑΝΑΣΙΟΣ	ΣΩΤΗΡΗΣ	1930	ΕΠΟΝ
ΑΞΙΟΠΟΥΛΟΣ	ΠΕΤΡΟΣ	ΠΡΟΔΡΟΜΟΣ	1913	ΕΑΜ
ΑΠΟΣΤΟΛΙΔΟΥ	ΧΑΡΙΚΛΕΙΑ	ΙΩΑΝΝΗΣ	1915	ΕΑΜ
ΑΠΟΣΤΟΛΟΓΛΟΥ	ΧΑΡΙΚΛΕΙΑ	ΠΑΡΑΣΚΕΥΑΣ	1918	ΕΑΜ
ΑΠΟΣΤΟΛΟΓΛΟΥ	ΑΠΟΣΤΟΛΟΣ	ΚΥΡΙΑΚΟΣ	1915	ΕΑΜ
ΑΠΟΣΤΟΛΟΥ	ΑΘΑΝΑΣΙΟΣ	ΑΡΓΥΡΗΣ	1909	ΕΑΜ
ΑΠΟΣΤΟΛΟΥ	ΕΥΑΓΓΕΛΟΣ	ΑΡΓΥΡΙΟΣ	1921	ΕΑΜ
ΑΡΑΒΑΣ	ΓΕΩΡΓΙΟΣ	ΜΙΧΑΗΛ	1914	ΕΑΜ
ΑΡΑΒΑΣ	ΔΗΜΗΤΡΙΟΣ	ΣΤΕΡΓΙΟΣ	1904	ΕΑΜ
ΑΡΑΒΑΣ	ΔΗΜΗΤΡΙΟΣ	ΓΕΩΡΓΙΟΣ	1928	ΕΠΟΝ
ΑΣΒΕΣΤΑΡΑ	ΔΕΣΠΟΙΝΑ	ΗΛΙΑΣ	1920	ΕΠΟΝ
ΑΣΛΑΝΟΓΛΟΥ	ΑΛΕΞΑΝΔΡΑ	ΠΕΤΡΟΣ	1920	ΕΑΜ
ΑΦΕΝΤΑΛΗ	ΛΕΜΟΝΙΑ	ΝΕΣΤΩΡΑΣ	1928	ΕΠΟΝ
ΑΦΕΝΤΟΥΛΗ	ΛΕΜΟΝΙΑ	ΝΕΣΤΩΡΑΣ	1928	ΕΠΟΝ
ΑΦΕΝΤΟΥΛΗΣ	ΧΡΙΣΤΟΔΟΥΛΟΣ	ΧΑΡΑΛΑΜΠΟΣ	1921	ΕΑΜ
ΒΑΓΟΠΟΥΛΟΣ	ΓΕΩΡΓΙΟΣ	ΓΡΗΓΟΡΙΟΣ	1905	ΕΑΜ
ΒΑΓΟΠΟΥΛΟΥ	ΕΛΙΣΑΒΕΤ	ΜΙΧΑΗΛ	1913	ΕΑΜ
ΒΑΚΙΡΤΖΙΛΕΡΗ	ΑΛΕΞΑΝΔΡΑ	ΚΩΝ/ΝΟΣ	1923	ΕΑΜ
ΒΑΚΙΡΤΖΙΛΕΡΗΣ	ΑΠΟΣΤΟΛΟΣ	ΑΘΑΝΑΣΙΟΣ	1916	ΕΑΜ
ΒΑΛΑΠΑΝΗΣ	ΧΡΙΣΤΟΦΟΡΟΣ	ΧΑΡΑΛΑΜΠΟΣ	1902	ΕΑΜ
ΒΑΛΔΗΡΟΓΛΟΥ	ΙΩΑΝΝΗΣ	ΓΕΩΡΓΙΟΣ	1907	ΕΑΜ
ΒΑΡΑΚΛΗΣ	ΚΩΝ/ΝΟΣ	ΙΩΑΝΝΗΣ	1923	ΕΠΟΝ
ΒΑΡΑΚΛΗΣ	ΕΜΜΑΝΟΥΗΛ	ΑΝΤΩΝΙΟΣ	1924	ΕΠΟΝ
ΒΑΡΑΚΛΗΣ	ΦΩΤΙΟΣ	ΙΩΑΝΝΗΣ	1929	ΕΠΟΝ
ΒΑΡΚΑΣ	ΙΩΑΝΝΗΣ	ΠΑΝΤΕΛΗΣ	1923	ΕΑΜ
ΒΑΣΙΛΕΙΑΔΗΣ	ΚΩΝ/ΝΟΣ	ΠΑΝΑΓΙΩΤΗΣ	1920	ΕΑΜ
ΒΑΣΙΛΕΙΑΔΗΣ	ΠΑΝΤΕΛΗΣ	ΠΑΥΛΟΣ	1921	ΕΑΜ
ΒΑΣΙΛΕΙΑΔΟΥ	ΑΙΚΑΤΕΡΙΝΗ	ΕΥΣΤΡΑΤΙΟΣ	1925	ΕΠΟΝ
ΒΑΣΟΓΛΟΥ	ΣΤΑΥΡΟΣ	ΝΙΚΟΛΑΟΣ	1927	ΕΠΟΝ
ΒΑΦΕΙΑΔΗΣ	ΝΙΚΟΛΑΟΣ	ΕΥΑΓΓΕΛΟΣ	1928	ΕΑΜ
ΒΑΦΕΙΑΔΗΣ	ΠΕΤΡΟΣ	ΕΥΑΓΓΕΛΟΣ	1915	ΕΑ
ΒΕΡΓΟΥ	ΓΙΩΡΓΟΣ	ΙΩΑΝΝΗΣ	1910	ΕΑΜ
ΒΛΑΧΟΠΟΥΛΟΣ	ΑΣΗΜΑΚΗΣ	ΔΗΜΗΤΡΙΟΣ	1927	ΕΑΜ
ΒΛΑΧΟΠΟΥΛΟΣ	ΒΑΣΙΛΕΙΟΣ	ΣΤΕΡΓΙΟΣ	1923	ΕΑΜ
ΒΛΑΧΟΠΟΥΛΟΣ	ΙΩΑΝΝΗΣ	ΜΙΛΤΙΑΔΗΣ	1920	ΕΑΜ
ΒΛΑΧΟΠΟΥΛΟΥ	ΜΟΡΦΩ	ΑΘΑΝΑΣΙΟΣ	1921	ΕΑΜ
ΒΛΑΧΟΠΟΥΛΟΥ	ΑΦΡΟΔΙΤΗ	ΙΩΑΝΝΗΣ	1927	ΕΠΟΝ
ΒΟΛΚΟΣ	ΒΑΣΙΛΕΙΟΣ	ΙΩΑΝΝΗΣ	1921	ΕΑΜ
ΒΟΛΚΟΥ	ΜΑΡΙΑ	ΙΩΑΝΝΗΣ	1924	ΕΠΟΝ
ΒΟΥΖΟΥΛΙΔΗΣ	ΚΩΝΣΤΑΝΤΙΝΟΣ	ΠΑΝΑΓΙΩΤΗΣ	1927	ΕΠΟΝ
ΒΡΟΥΣΙΑ	ΙΚΗ	ΓΕΩΡΓΙΟΣ	1928	ΕΠΟΝ
ΓΑΒΡΙΗΛΙΔΟΥ	ΡΑΧΗΛ	ΒΑΣΙΛΕΙΟΣ	1901	ΕΑΜ
ΓΑΚΗ	ΦΑΝΗ	ΚΩΝ/ΝΟΣ	1908	ΕΑΜ
ΓΑΚΗ	ΑΘΗΝΑ	ΝΙΚΟΛΑΟΣ	1906	ΕΑΜ
ΓΑΚΗΣ	ΙΩΑΝΝΗΣ	ΓΕΩΡΓΙΟΣ	1908	ΕΑΜ
ΓΑΛΑΝΟΥΔΗΣ	ΙΩΑΝΝΗΣ	ΗΛΙΑΣ	1919	ΕΑΜ
ΓΑΛΑΤΣΟΠΟΥΛΟΣ	ΕΥΜΕΝΙΟΣ	ΑΡΙΣΤΕΙΔΗΣ	1918	ΕΑΜ
ΓΑΛΙΚΑΣ	ΚΩΝ/ΝΟΣ	ΣΤΕΡΓΙΟΣ	1924	ΕΠΟΝ
ΓΑΛΙΚΑΣ	ΣΤΕΡΓΙΟΣ	ΙΩΑΝΝΗΣ	1915	ΕΑΜ
ΓΑΛΛΙΚΑΣ	ΙΩΑΝΝΗΣ	ΝΙΚΟΛΑΟΣ	1926	ΕΠΟΝ
ΓΑΝΟΠΟΥΛΟΥ	ΕΛΕΝΗ	ΙΩΣΗΦ	1923	ΕΠΟΝ
ΓΑΠΠΑΣ	ΑΝΤΩΝΙΟΣ	ΓΑΒΡΙΗΛ	1919	ΕΑΜ
ΓΕΡΑΣΙΜΙΔΗΣ	ΣΤΑΥΡΟΣ	ΑΡΙΣΤΕΙΔΗΣ	1913	ΕΑΜ
ΓΕΡΑΣΙΜΙΔΟΥ	ΔΩΡΟΘΕΑ	ΘΕΜΙΣΤΟΚΛΗΣ	1924	ΕΑΜ
ΓΕΡΜΑΝΙΔΟΥ	ΑΙΚΑΤΕΡΙΝΗ	ΝΙΚΟΛΑΟΣ	1910	ΕΑΜ
ΓΕΡΟΝΤΙΔΗΣ	ΜΙΧΑΗΛ	ΑΛΕΞΑΝΔΡΟΣ	1919	ΕΑΜ
ΓΕΩΡΓΙΑΔΗΣ	ΑΡΙΣΤΟΤΕΛΗΣ	ΧΑΡΑΛΑΜΠΟΣ	1921	ΕΑΜ
ΓΕΩΡΓΙΑΔΟΥ	ΔΕΣΠΟΙΝΑ	ΧΡΗΣΤΟΣ	1927	ΕΠΟΝ
ΓΕΩΡΓΙΑΔΟΥ	ΔΕΣΠΟΙΝΑ	ΙΟΡΔΑΝΗΣ	1922	ΕΠΟΝ
ΓΙΑΒΟΥΡΙΔΗΣ	ΙΩΑΝΝΗΣ	ΜΑΡΑΤΗΣ	1924	ΕΠΟΝ
ΓΙΑΓΚΟΓΛΟΥ	ΝΙΚΟΛΑΟΣ	ΠΑΝΑΓΙΩΤΗΣ	1918	ΕΑΜ
ΓΙΑΓΚΟΓΛΟΥ	ΕΥΘΥΜΙΑ	ΣΤΕΦΑΝΟΣ	1924	ΕΠΟΝ
ΓΙΑΓΚΟΓΛΟΥ	ΘΕΟΔΩΡΟΣ	ΑΝΑΣΤΑΣΙΟΣ	1930	ΕΠΟΝ
ΓΙΑΓΚΟΓΛΟΥ	ΔΗΜΗΤΡΙΟΣ	ΠΑΝΑΓΙΩΤΗΣ	1916	ΕΑΜ
ΓΙΑΓΚΟΓΛΟΥ	ΘΕΟΔΩΡΟΣ	ΑΝΑΣΤΑΣΙΟΣ	1930	ΕΠΟΝ
ΓΙΑΖΙΤΖΙΔΗΣ	ΑΠΟΣΤΟΛΟΣ	ΑΛΕΞΑΝΔΡΟΣ	1921	ΕΑΜ
ΓΙΑΚΑΣ	ΖΗΣΗΣ	ΑΘΑΝΑΣΙΟΣ	1919	ΕΑΜ
ΓΙΑΜΑΣ	ΠΑΝΑΓΙΩΤΗΣ	ΑΘΑΝΑΣΙΟΣ	1923	ΕΑΜ
ΓΙΑΜΑΣ	ΙΩΑΝΝΗΣ	ΑΘΑΝΑΣΙΟΣ	1916	ΕΑΜ
ΓΙΑΝΑΚΙΔΗΣ	ΑΡΙΣΤΕΙΔΗΣ	ΓΕΩΡΓΙΟΣ	1915	ΕΑΜ
ΓΙΑΝΑΡΑΚΗΣ	ΝΙΚΟΛΑΟΣ	ΑΘΑΝΑΣΙΟΣ	1915	ΕΛΑΣ
ΓΙΑΝΝΑΚΟΣ	ΕΥΑΓΓΕΛΟΣ	ΙΩΑΝΝΗΣ	1924	ΕΠΟΝ
ΓΙΑΝΝΟΠΟΥΛΟΣ	ΘΕΟΔΩΡΟΣ	ΔΗΜΗΤΡΙΟΣ	1919	ΕΑΜ
ΓΙΑΝΝΟΠΟΥΛΟΥ	ΕΥΘΥΜΙΑ	ΕΥΘΥΜΙΟΣ	1909	ΕΑΜ
ΓΙΑΝΝΟΠΟΥΛΟΥ	ΛΕΜΟΝΙΑ	ΚΩΝ/ΝΟΣ	1916	ΕΑΜ
ΓΙΑΤΖΙΤΖΙΔΗΣ	ΙΩΑΝΝΗΣ	ΑΛΕΞΑΝΔΡΟΣ	1905	ΕΑΜ

Δημόσια Κεντρική Βιβλιοθήκη Βέροιας

ΠΑΦΕ	ΑΝΝΕΤΑ	ΣΕΜΠΕΤΑΙ	1927	
ΠΟΥΒΑΝΟΣ	ΕΥΑΓΓΕΛΟΣ	ΤΡΥΦΩΝ	1915	ΕΑΜ
ΠΟΥΒΑΝΟΥ	ΔΕΣΠΟΙΝΑ	ΝΙΚΟΛΑΟΣ	1918	ΕΑΜ
ΠΟΥΣΟΥΦΑΚΗ	ΕΛΟΝΩΡΑ	ΔΗΜΗΤΡΙΟΣ	1928	ΕΠΟΝ
ΠΟΥΣΟΥΦΑΚΗΣ	ΕΥΣΤΡΑΤΙΟΣ	ΠΕΤΡΟΣ	1920	ΕΑΜ
ΓΚΑΒΑΙΣΕ	ΕΥΘΥΜΙΑ	ΣΤΥΛΙΑΝΟΣ	1923	ΕΠΟΝ
ΓΚΑΛΑΒΟΥ	ΜΑΡΙΑ	ΓΕΩΡΓΙΟΣ	1912	ΕΑΜ
ΓΚΑΛΙΤΣΙΟΥ	ΜΑΡΙΑ	ΝΙΚΟΛΑΟΣ	1926	ΕΠΟΝ
ΓΚΑΛΙΤΣΙΟΥ	ΜΑΡΙΝΑ	ΝΙΚΟΛΑΟΣ	1929	ΕΠΟΝ
ΓΚΑΣΝΑΚΗ	ΣΟΥΛΤΑΝΑ	ΝΙΚΟΛΑΟΣ	1927	ΕΠΟΝ
ΓΚΑΣΝΑΚΗΣ	ΣΤΕΡΓΙΟΣ	ΝΙΚΟΛΑΟΣ	1928	ΕΠΟΝ
ΓΚΑΤΖΟΥΦΑΣ	ΘΩΜΑΣ	ΔΗΜΗΤΡΙΟΣ	1918	ΕΑΜ
ΓΚΙΚΑ	ΙΣΜΗΝΗ	ΘΡΑΣΥΒΟΥΛΟΣ	1914	ΕΑΜ
ΓΚΟΓΚΟΣ	ΝΙΚΟΛΑΟΣ	ΙΩΑΝΝΗΣ	1908	ΕΑΜ
ΓΚΟΥΓΚΟΥΛΙΑΝΑΣ	ΑΠΟΣΤΟΛΟΣ	ΣΤΕΡΓΙΟΣ	1926	ΕΠΟΝ
ΓΚΡΙΤΖΑΛΙΩΤΗ	ΕΥΘΥΜΙΑ	ΚΩΝ/ΝΟΣ	1919	ΕΑΜ
ΓΟΥΝΑΡΗΣ	ΜΕΡΚΟΥΡΙΟΣ	ΑΛΕΞΑΝΔΡΟΣ	1914	ΕΑΜ
ΓΡΗΓΟΡΙΑΔΗΣ	ΙΩΑΝΝΗΣ	ΓΕΩΡΓΙΟΣ	1925	ΕΠΟΝ
ΓΩΤΑΣ	ΔΗΜΗΤΡΙΟΣ	ΓΕΩΡΓΙΟΣ	1930	ΕΠΟΝ
ΓΩΤΑΣ	ΔΗΜΗΤΡΙΟΣ	ΓΕΩΡΓΙΟΣ	1930	ΕΠΟΝ
ΔΕΛΗΑΓΑΣ	ΜΙΧΑΗΛ	ΧΑΡΑΛΑΜΠΟΣ	1926	ΕΑΜ
ΔΕΛΗΓΙΑΝΝΗΣ	ΚΩΝ/ΝΟΣ	ΓΕΩΡΓΙΟΣ	1922	ΕΑΜ
ΔΕΛΗΔΗΜΗΤΡΙΟΥ	ΑΝΑΣΤΑΣΙΑ	ΔΗΜΗΤΡΙΟΣ	197	ΕΑΜ
ΔΕΛΗΣΑΒΒΑ	ΖΑΦΕΙΡΙΟΥ	ΒΑΣΙΛΕΙΟΣ	1919	ΕΑΜ
ΔΕΛΙΟΣ	ΤΡΑΙΑΝΟΣ	ΑΝΤΩΝΙΟΣ	1913	ΕΑΜ
ΔΕΜΕΡΤΖΙΔΗΣ	ΣΑΒΒΑΣ	ΧΑΡΑΛΑΜΠΟΣ	1913	ΕΑΜ
ΔΕΜΕΡΤΖΟΣ	ΑΝΔΡΕΑΣ	ΠΕΤΡΟΣ	1914	ΕΑΜ
ΔΗΜΑΚΟΣ	ΑΘΑΝΑΣΙΟΣ	ΚΩΝ/ΝΟΣ	1919	ΕΑΜ
ΔΗΜΑΚΟΣ	ΧΡΗΣΤΟΣ	ΚΩΣΤΑΣ	1915	ΕΑΜ
ΔΗΜΑΚΟΥ	ΒΑΣΙΛΙΚΗ	ΚΩΝ/ΝΟΣ	1918	ΕΑΜ
ΔΗΜΗΤΡΑΚΟΠΟΥΛΟΣ	ΗΛΙΑΣ	ΚΩΝ/ΝΟΣ	1915	ΕΛΑΣ
ΔΗΜΗΤΡΙΑΔΟΥ	ΑΙΚΑΤΕΡΙΝΗ	ΕΛΕΥΘΕΡΙΟΣ	1925	ΕΠΟΝ
ΔΗΜΗΤΡΙΟΥ	ΕΛΕΥΘΕΡΙΑ	ΠΡΟΔΡΟΜΟΣ	1914	ΕΑΜ
ΔΗΜΟΠΟΥΛΟΣ	ΑΝΤΩΝΙΟΣ	ΑΡΓΥΡΙΟΣ	1925	ΕΑΜ
ΔΗΜΟΥ	ΔΗΜΗΤΡΙΟΣ	ΙΩΑΝΝΗΣ	1888	ΕΑΜ
ΔΗΜΟΥΛΑ	ΦΛΩΡΙΚΑ	ΝΙΚΟΛΑΟΣ	1920	ΕΑΜ
ΔΗΜΟΥΛΑΣ	ΔΗΜΗΤΡΙΟΣ	ΝΙΚΟΛΑΟΣ	1922	ΕΠΟΝ
ΔΙΑΜΑΝΤΗΣ	ΙΩΑΝΝΗΣ	ΣΤΕΡΓΙΟΣ	1926	ΕΠΟΝ
ΔΟΥΖΕΝΗ	ΦΛΩΡΙΚΑ	ΜΙΧΑΗΛ	1920	ΕΑΜ
ΔΟΥΛΔΟΥΡΗΣ	ΤΡΑΙΑΝΟΣ	ΑΡΓΥΡΗΣ	1910	ΕΑΜ
ΕΛΕΥΘΕΡΙΑΔΗΣ	ΑΝΔΡΕΑΣ	ΓΕΩΡΓΙΟΣ	1913	ΕΑΜ
ΕΛΕΥΘΕΡΙΑΔΟΥ	ΣΟΦΙΑ	ΚΩΝ/ΝΟΣ	1914	ΕΑΜ
ΕΛΕΥΘΕΡΙΑΔΟΥ	ΕΥΑΝΘΙΑ	ΣΤΕΦΑΝΟΣ	1930	ΕΠΟΝ
ΕΛΕΥΘΕΡΙΑΔΟΥ	ΡΟΔΑΝΘΗ	ΧΡΗΣΤΟΣ	1918	ΕΑΜ
ΕΛΕΥΘΕΡΙΑΔΟΥ	ΕΥΑΝΘΙΑ	ΣΤΕΦΑΝΟΣ	1930	ΕΑΜ
ΕΛΕΥΘΕΡΙΟΥ	ΝΙΚΟΛΑΟΣ	ΘΕΟΔΩΡΟΣ	1921	ΕΠΟΝ
ΕΥΔΟΚΙΜΟΣ	ΙΩΑΝΝΗΣ	ΚΩΝ/ΝΟΣ	1908	ΕΑΜ
ΕΥΘΥΜΙΑΔΗΣ	ΔΗΜΗΤΡΙΟΣ	ΠΑΝΑΓΙΩΤΗΣ	1929	ΕΠΟΝ
ΕΥΘΥΜΙΑΔΗΣ	ΧΡΗΣΤΟΣ	ΚΥΡΙΑΚΟΣ	1911	ΕΑΜ
ΕΥΘΥΜΙΑΔΗΣ	ΣΤΑΥΡΟΣ	ΠΑΝΑΓΙΩΤΗΣ	1913	ΕΑΜ
ΕΥΘΥΜΙΑΔΗΣ	ΑΝΑΣΤΑΣΙΟΣ	ΓΕΩΡΓΙΟΣ	1913	ΕΑΜ
ΕΥΘΥΜΙΑΔΟΥ	ΑΘΗΝΟΥΛΑ	ΙΩΑΝΝΗΣ	1921	ΕΑΜ
ΕΥΦΗΜΙΑΝΙΔΗΣ	ΔΑΜΙΑΝΟΣ	ΣΥΜΕΩΝ	1920	ΕΑΜ
ΕΥΦΗΜΙΑΝΙΔΗΣ	ΠΑΝΑΓΙΩΤΗΣ	ΕΦΗΜΙΑΝΟΣ	1906	ΕΑΜ
ΕΥΦΗΜΙΑΝΙΔΟΥ	ΒΙΚΤΩΡΙΑ	ΙΩΑΝΝΗΣ	1924	ΕΠΟΝ
ΕΥΦΗΜΙΑΝΙΔΟΥ	ΠΑΝΔΩΡΑ	ΑΝΑΣΤΑΣΙΟΣ	1926	ΕΠΟΝ
ΕΦΗΜΙΑΝΙΔΗΣ	ΜΙΧΑΗΛ	ΣΥΜΕΩΝ	1916	ΕΑΜ
ΕΦΡΑΙΜΙΔΟΥ	ΕΡΜΟΦΥΛΗ	ΑΓΓΕΛΟΣ	1928	ΕΠΟΝ
ΖΑΓΑΡΗ	ΣΟΦΙΑ	ΚΩΝ/ΝΟΣ	1923	ΕΠΟΝ
ΖΑΓΑΡΗΣ	ΑΝΤΩΝΙΟΣ	ΔΗΜΗΤΡΙΟΣ	1911	ΕΑΜ
ΖΑΓΑΡΗΣ	ΔΗΜΟΣΘΕΝΗΣ	ΓΕΩΡΓΙΟΣ	1912	ΕΑΜ
ΖΑΜΠΕΛΑΚΗ	ΑΣΠΑΣΙΑ	ΓΕΩΡΓΙΟΣ	1918	ΕΑΜ
ΖΑΡΚΑΔΑΣ	ΓΕΩΡΓΙΟΣ	ΠΑΥΛΟΣ	1913	ΕΑΜ
ΖΑΡΚΑΔΑΣ	ΕΜΜΑΝΟΥΗΛ	ΠΑΥΛΟΣ	1918	ΕΑΜ

ΖΑΦΑΡΑΣ	ΑΝΤΩΝΗΣ	ΒΑΣΙΛΕΙΟΣ	1925	ΕΠΟ
ΖΑΦΕΙΡΙΟΥ	ΑΙΚΑΤΕΡΙΝΗ	ΒΑΣΙΛΕΙΟΣ	1917	ΕΑΜ
ΖΑΦΕΙΡΙΟΥ	ΜΑΡΙΑ	ΙΩΑΝΝΗΣ	1913	ΕΑΜ
ΖΑΦΕΙΡΟΓΙΑΝΗΣ	ΔΗΜΗΤΡΙΟΣ	ΓΕΩΡΓΙΟΣ	1928	ΕΠΟ
ΖΑΦΕΙΡΟΓΙΑΝΝΗΣ	ΓΕΩΡΓΙΟΣ	ΔΗΜΗΤΡΙΟΣ	1916	ΕΑΜ
ΖΑΧΑΡΙΑΔΗΣ	ΠΑΝΑΓΙΩΤΗΣ	ΑΝΑΣΤΑΣΙΟΣ	1928	ΕΠΟ
ΖΑΧΟΥΡΙΟΥΔΑΚΗΣ	ΒΑΣΙΛΕΙΟΣ	ΓΕΩΡΓΙΟΣ	1919	ΕΑΜ
ΖΕΡΒΑΣ	ΓΕΩΡΓΙΟΣ	ΑΔΑΜΟΣ	1915	ΕΑΜ
ΖΕΦΕΡΕΛΑΣ	ΔΗΜΗΤΡΙΟΣ	ΑΛΕΞΑΝΔΡΟΣ	1915	ΕΑΜ
ΖΗΜΑΝΤΑΚΟΣ	ΑΝΤΩΝΙΟΣ	ΔΗΜΗΤΡΙΟΣ	1914	ΕΑΜ
ΖΗΣΕΚΑΣ	ΝΙΚΟΛΑΟΣ	ΙΩΑΝΝΗΣ	1911	ΕΑΜ
ΖΙΑΚΚΑΣ	ΔΗΜΗΤΡΙΟΣ	ΑΔΑΜΟΣ	1919	ΕΑΜ
ΖΙΑΜΠΟΓΙΑΝΗ	ΕΥΑΝΘΙΑ	ΠΕΤΡΟΣ	1906	ΕΑΜ
ΖΙΑΜΠΟΓΙΑΝΝΗΣ	ΝΙΚΟΛΑΟΣ	ΓΕΩΡΓΙΟΣ	1930	ΠΟΝ
ΖΙΟΓΑ	ΑΝΑΣΤΑΣΙΑ	ΝΙΚΟΛΑΟΣ	1920	ΕΑΜ
ΖΙΟΓΑΣ	ΝΙΚΟΛΑΟΣ	ΓΕΩΡΓΙΟΣ	1918	ΕΑΜ
ΖΟΥΜΠΟΥΛΙΔΟΥ	ΕΛΕΝΗ	ΧΡΗΣΤΟΣ	1923	ΕΠΟ
ΖΥΓΟΥΛΙΑΝΑ	ΔΕΣΠΟΙΝΑ	ΝΙΚΟΛΑΟΣ	1915	ΕΑΜ
ΖΥΓΟΥΛΙΑΝΑ	ΟΛΥΜΠΙΑ	ΣΤΕΡΓΙΟΣ	1919	ΕΑΜ
ΖΥΓΟΥΛΙΑΝΑΣ	ΔΗΜΗΤΡΙΟΣ	ΙΩΑΝΝΗΣ	1907	ΕΑΜ
ΖΥΓΟΥΛΙΑΝΑΣ	ΝΙΚΟΛΑΟΣ	ΙΩΑΝΝΗΣ	1918	ΕΑΜ
ΖΥΓΟΥΛΙΑΝΟΣ	ΑΘΑΝΑΣΙΟΣ	ΣΤΕΡΓΙΟΣ	1905	ΕΑΜ
ΖΥΓΟΥΛΙΑΝΟΣ	ΣΤΕΡΓΙΟΣ	ΙΩΑΝΝΗΣ	1922	ΕΑΜ
ΖΩΓΡΑΦΟΣ	ΣΩΚΡΑΤΗΣ	ΜΕΡΚΟΥΡΙΟΣ	1919	ΕΑΜ
ΖΟΚΟΣ	ΑΝΤΩΝΙΟΣ	ΚΩΝ/ΝΟΣ	1917	ΕΑΜ
ΗΛΙΑΔΟΥ	ΣΟΦΙΑ	ΓΕΩΡΓΙΟΣ	1916	ΕΑΜ
ΘΕΜΕΛΗΣ	ΔΗΜΗΤΡΙΟΣ	ΕΜΜΑΝΟΥΗΛ	1925	ΕΠΟ
ΘΕΟΔΟΣΙΑΔΗΣ	ΜΩΥΣΗΣ	ΑΜΑΝΑΤΙΟΣ	1900	ΕΑΜ
ΘΕΟΔΟΣΙΟΥ	ΣΤΑΥΡΟΣ	ΑΛΕΞΑΝΔΡΑ	1923	ΕΑΜ
ΘΕΟΔΩΡΑΚΟΠΟΥΛΟΥ	ΕΥΘΥΜΙΑ	ΑΛΕΞΑΝΔΡΟΣ	1921	ΕΑΜ
ΘΕΟΔΩΡΙΔΗΣ	ΑΛΚΙΒΙΑΔΗΣ	ΙΩΑΝΝΗΣ	1923	ΕΑΜ
ΘΕΟΔΩΡΙΔΗΣ	ΓΡΗΓΟΡΙΟΣ	ΣΑΒΒΑΣ	1913	ΕΑΜ
ΘΕΟΔΩΡΙΔΟΥ	ΜΑΡΙΑ	ΚΩΝ/ΝΟΣ	1927	ΕΠΟ
ΘΕΟΔΩΡΙΔΟΥ	ΟΛΓΑ	ΧΡΗΣΤΟΣ	1926	ΕΠΟ
ΘΕΟΔΩΡΙΔΟΥ	ΝΤΙΝΑ	ΘΕΟΦΥΛΑΚΤΟΣ	1928	ΕΠΟ
ΘΩΜΟΓΛΟΥ	ΜΑΡΙΑ	ΛΕΩΝΙΔΑΣ	1928	ΕΠΟ
ΙΑΚΩΒΙΔΗΣ	ΜΙΧΑΗΛ	ΚΩΝ/ΝΟΣ	1915	ΕΑΜ
ΙΑΚΩΒΙΔΟΥ	ΖΩΗ	ΔΗΜΗΤΡΙΟΣ	1921	ΕΑΜ
ΙΝΤΖΕΒΙΔΗΣ	ΧΑΡΑΛΑΜΠΟΣ	ΚΟΣΜΑΣ	1915	ΕΑΜ
ΙΝΤΖΕΣ	ΚΩΝ/ΝΟΣ	ΝΙΚΟΛΑΟΣ	1919	ΕΑΜ
ΙΟΡΔΑΝΟΥ	ΓΕΩΡΓΙΟΣ	ΑΝΑΣΤΑΣΙΟΣ	1927	ΕΠΟ
ΙΣΑΑΚ	ΛΑΒΟ	ΓΙΟΥΔΑ	1916	ΕΑΜ
ΙΣΑΑΚΙΔΗΣ	ΒΑΣΙΛΕΙΟΣ	ΑΝΕΣΤΗΣ	1904	ΕΑΜ
ΙΣΑΑΚΙΔΟΥ	ΜΑΡΘΑ	ΙΩΑΝΝΗΣ	1904	ΕΑΜ
ΙΩΑΚΕΙΜΙΔΗΣ	ΓΕΩΡΓΙΟΣ	ΔΗΜΗΤΡΙΟΣ	1914	ΕΑΜ
ΙΩΑΚΕΙΜΙΔΗΣ	ΚΩΝΣΤΑΝΤΙΝΟΣ	ΔΗΜΗΤΡΙΟΣ	1923	ΕΑΜ
ΙΩΑΝΝΙΔΗΣ	ΜΙΧΑΗΛ	ΔΗΜΗΤΡΙΟΣ	1920	ΕΠΟ
ΙΩΑΝΝΙΔΗΣ	ΛΑΖΑΡΟΣ	ΚΩΝ/ΝΟΣ	1925	ΕΠΟ
ΙΩΑΝΝΙΔΟΥ	ΣΟΦΙΑ	ΑΛΕΞΑΝΔΡΟΣ	1928	ΕΠΟ
ΚΑΙΣΑΡΙΔΗΣ	ΧΡΗΣΤΟΣ	ΜΙΧΑΗΛ	1929	ΕΠΟ
ΚΑΚΑΡΗΣ	ΔΗΜΗΤΡΙΟΣ	ΑΝΔΡΕΑΣ	1909	ΕΑΜ
ΚΑΛΑΙΤΖΗΣ	ΝΙΚΟΛΑΟΣ	ΘΕΟΦΑΝΗΣ	1926	ΕΠΟ
ΚΑΛΛΗΣ	ΚΩΝ/ΝΟΣ	ΣΤΑΥΡΟΣ	1918	ΕΑΜ
ΚΑΛΟΓΗΡΟΥ	ΙΩΑΝΝΗΣ	ΑΝΑΣΤΑΣΙΟΣ	1923	ΕΑΜ
ΚΑΛΟΓΗΡΟΥ	ΑΘΑΝΑΣΙΟΣ	ΑΝΑΣΤΑΣΙΟΣ	1922	ΕΑΜ
ΚΑΛΟΓΙΑΝΝΙΔΗΣ	ΠΑΝΑΓΙΩΤΗΣ	ΚΥΡΙΑΚΟΣ	1917	ΕΑΜ
ΚΑΛΠΑΚΙΔΗΣ	ΓΕΩΡΓΙΟΣ	ΚΩΝ/ΝΟΣ	1930	ΕΠΟ
ΚΑΛΥΒΑ	ΕΥΡΥΚΛΕΙΑ	ΙΩΑΝΝΗΣ	1908	ΕΑΜ
ΚΑΜΕΝΙΔΟΥ	ΛΟΥΛΑ	ΧΑΡΑΛΑΜΠΟΣ	1928	ΕΠΟ
ΚΑΜΠΑΚΗΣ	ΕΥΣΤΡΑΤΙΟΣ	ΠΑΡΑΣΧΟΣ	1921	ΕΑΜ
ΚΑΜΠΡΑΝΗΣ	ΑΝΤΩΝΙΟΣ	ΚΩΝ/ΝΟΣ	1925	ΕΑΜ
ΚΑΝΑΚΗ	ΠΑΡΘΕΝΑ	ΑΝΘΙΜΟΣ	1919	ΕΑΜ
ΚΑΠΕΤΑΝΑΚΗ	ΔΗΜΗΤΡΑ	ΣΤΕΛΙΟΣ	1919	ΕΑΜ
ΚΑΠΕΤΑΝΑΚΗΣ	ΓΕΩΡΓΙΟΣ	ΒΑΣΙΛΕΙΟΣ	1926	ΕΑΜ

Δημόσια Κεντρική Βιβλιοθήκη Βέροιας

ΚΑΠΡΑΡΑΣ	ΝΙΚΟΛΑΟΣ	ΣΤΕΡΓΙΟΣ	1911	ΕΑΜ	ΚΟΛΒΑΤΖΗ	ΑΝΑΣΤΑΣΙΑ	ΙΩΑΝΝΗΣ	1923	ΕΠΟΝ
ΚΑΡΑΒΑΣΙΛΕΙΑΔΗΣ	ΚΩΝΣΤΑΝΤΙΝΟΣ	ΒΑΣΙΛΕΙΟΣ	1927	ΕΠΟΝ	ΚΟΛΒΑΤΖΗΣ	ΓΕΩΡΓΙΟΣ	ΚΥΡΙΑΖΗΣ	1922	ΕΑΜ
ΚΑΡΑΒΑΣΙΛΗ	ΔΕΣΠΟΙΝΑ	ΠΟΛΥΧΡΟΝΗΣ	1927	ΕΠΟΝ	ΚΟΛΙΟΣ	ΣΤΕΡΓΙΟΣ	ΓΕΩΡΓΙΟΣ	1923	ΕΠΟΝ
ΚΑΡΑΒΑΣΙΛΗΣ	ΕΜΜΑΝΟΥΗΛ	ΧΡΗΣΤΟΣ	1916	ΕΑΜ	ΚΟΝΤΕΛΟΣ	ΧΑΡΑΛΑΜΠΟΣ	ΔΗΜΗΤΡΙΟΣ	1913	ΕΑΜ
ΚΑΡΑΒΙΔΑΣ	ΝΙΚΟΛΑΟΣ	ΙΩΑΝΝΗΣ	1906	ΕΑΜ	ΚΟΝΤΟΓΛΟΥ	ΙΩΑΝΝΗΣ	ΝΕΣΤΩΡΑΣ	1925	ΕΠΟΝ
ΚΑΡΑΓΑΒΡΙΗΛΙΔΗΣ	ΣΤΑΥΡΟΣ	ΚΩΝ/ΝΟΣ	1912	ΕΑΜ	ΚΟΝΤΟΓΛΟΥ	ΑΝΑΣΤΑΣΙΟΣ	ΝΕΣΤΩΡΑΣ	1930	ΕΠΟΝ
ΚΑΡΑΓΑΒΡΙΗΛΙΔΗΣ	ΑΝΤΩΝΙΟΣ	ΧΑΤΖΗΛΙΑΣ	1898	ΕΑΜ	ΚΟΝΤΟΓΛΟΥ	ΧΡΗΣΤΟΣ	ΝΕΣΤΩΡΑΣ	1926	ΕΠΟΝ
ΚΑΡΑΓΑΒΡΙΗΛΙΔΟΥ	ΔΕΣΠΟΙΝΑ	ΗΛΙΑΣ	1915	Ε.Α	ΚΟΝΤΟΥ	ΧΑΡΙΚΛΕΙΑ	ΑΡΓΥΡΙΟΣ	1918	ΕΑΜ
ΚΑΡΑΓΙΑΝΝΗ	ΟΥΡΑΝΙΑ	ΝΙΚΟΛΑΟΣ	1920	ΕΑΜ	ΚΟΣΜΙΔΗΣ	ΗΡΑΚΛΗΣ	ΚΟΣΜΑΣ	1997	ΕΑΜ
ΚΑΡΑΓΙΑΝΝΙΔΟΥ	ΕΛΕΝΗ	ΑΛΕΞΑΝΔΡΟΣ	1920	ΕΑΜ	ΚΟΤΡΙΔΗΣ	ΕΥΣΤΑΘΙΟΣ	ΝΙΚΟΛΑΟΣ	1915	ΕΑΜ
ΚΑΡΑΜΠΕΙΔΗΣ	ΠΡΟΔΡΟΜΟΣ	ΙΩΑΝΝΗΣ	1913	ΕΑΜ	ΚΟΤΡΙΔΗΣ	ΠΑΝΤΕΛΗΣ	ΧΑΡΑΛΑΜΠΟΣ	1911	ΕΑΜ
ΚΑΡΑΜΠΕΛΙΑΣ	ΠΑΥΛΟΣ	ΚΩΝ/ΝΟΣ	1921	ΕΑΜ	ΚΟΤΡΙΔΟΥ	ΣΟΦΙΑ	ΕΥΑΓΓΕΛΟΣ	1915	ΕΑΜ
ΚΑΡΑΝΑΣΙΟΥ	ΟΥΡΑΝΙΑ	ΔΗΜΗΤΡΙΟΣ	1910	ΕΑΜ	ΚΟΤΡΙΔΟΥ	ΕΥΔΟΚΙΑ	ΠΑΝΑΓΙΩΤΗΣ	1917	ΕΑΜ
ΚΑΡΑΝΑΣΙΟΥ	ΕΥΘΥΜΙΑ	ΕΜΜΑΝΟΥΗΛ	1926	ΕΠΟΝ	ΚΟΤΣΑΝΑΣ	ΑΛΕΞΑΝΔΡΟΣ	ΚΩΝ/ΝΟΣ	1926	ΕΠΟΝ
ΚΑΡΑΝΙΚΟΛΑΣ	ΠΡΟΚΟΠΗΣ	ΚΩΝ/ΝΟΣ	1925	ΕΠΟΝ	ΚΟΤΣΙΔΗΣ	ΠΕΤΡΟΣ	ΠΑΥΛΟΣ	1930	ΕΠΟΝ
ΚΑΡΑΝΙΚΟΛΑΣ	ΧΑΡΑΛΑΜΠΟΣ	ΚΩΝ/ΝΟΣ	1927	ΕΠΟΝ	ΚΟΤΣΙΔΟΥ	ΛΑΡΙΣΑ	ΘΕΟΔΩΡΟΣ	1910	ΕΑΜ
ΚΑΡΑΝΤΟΥΜΑΝΗ	ΕΥΑΓΓΕΛΙΑ	ΒΑΣΙΛΕΙΟΣ	1930	ΕΠΟΝ	ΚΟΥΚΟΥΛΙΔΟΥ	ΕΛΕΝΗ	ΕΥΣΤΡΑΤΙΟΣ	1920	ΕΠΟΝ
ΚΑΡΑΝΤΟΥΜΑΝΗΣ	ΕΜΜΑΝΟΥΗΛ	ΚΩΝ/ΝΟΣ	1920	ΕΑΜ	ΚΟΥΚΟΥΡΙΚΗ	ΕΥΑΓΓΕΛΙΑ	ΘΕΟΔΩΡΟΣ	1925	ΕΠΟΝ
ΚΑΡΑΣΑΒΙΔΗΣ	ΚΥΡΙΑΚΟΣ	ΔΗΜΟΣΘΕΝΗΣ	1926	ΕΑΜ	ΚΟΥΚΟΥΤΕΓΟΣ	ΑΘΑΝΑΣΙΟΣ	ΑΣΤΕΡΙΟΣ	1908	ΕΑΜ
ΚΑΡΑΣΑΛΗΣ	ΒΑΣΙΛΕΙΟΣ	ΑΘΑΝΑΣΙΟΣ	1913	ΕΑΜ	ΚΟΥΚΟΥΤΣΙΔΗΣ	ΠΑΝΑΓΙΩΤΗΣ	ΑΠΟΣΤΟΛΟΣ	1910	ΕΑΜ
ΚΑΡΑΤΖΙΟΓΛΟΥ	ΓΡΗΓΟΡΙΟΣ	Α ΝΤΩΝΙΟΣ	1916	ΕΑΜ	ΚΟΥΛΗ	ΕΥΦΗΜΙΑ	ΔΗΜΗΤΡΙΟΣ	1928	ΕΠΟΝ
ΚΑΡΑΤΖΟΓΛΟΥ	ΑΘΗΝΑ	ΓΕΩΡΓΙΟΣ	1930	ΕΠΟΝ	ΚΟΥΜΠΑΛΙΔΟΥ	ΕΛΕΝΗ	ΝΙΚΟΛΑΟΣ	1910	ΕΑΜ
ΚΑΡΑΤΖΟΓΛΟΥ	ΜΕΡΚΟΥΡΙΟΣ	ΑΝΤΩΝΙΟΣ	1916	ΕΑΜ	ΚΟΥΝΟΥΠΗΣ	ΝΙΚΟΛΑΟΣ	ΕΜΜΑΝΟΥΗΛ	1915	ΕΑΜ
ΚΑΡΑΤΖΟΓΛΟΥ	ΑΘΗΝΑ	ΓΕΩΡΓΙΟΣ	1930	ΕΠΟΝ	ΚΟΥΡΜΠΕΤΛΗΣ	ΕΜΜΑΝΟΥΗΛ	ΙΩΑΝΝΗΣ	1920	ΕΑΜ
ΚΑΡΑΦΟΥΛΙΔΗΣ	ΕΥΣΤΑΘΙΟΣ	ΑΝΑΣΤΑΣΙΟΣ	1930	ΕΠΟΝ	ΚΟΥΡΟΥΖΙΔΗΣ	ΝΙΚΟΛΑΟΣ	ΧΡΙΣΤΟΦΟΡΟΣ	1927	ΕΑΜ
ΚΑΡΑΦΟΥΛΙΔΗΣ	ΑΝΑΣΤΑΣΙΟΣ	ΕΥΣΤΑΘΙΟΣ	1901	ΕΑΜ	ΚΟΥΣΙΟΣ	ΔΗΜΗΤΡΙΟΣ	ΙΩΑΝΝΗΣ	1904	ΕΑΜ
ΚΑΡΑΦΟΥΛΙΔΗΣ	ΑΠΟΣΤΟΛΟΣ	ΙΩΑΝΝΗΣ	1929	ΕΠΟΝ	ΚΟΥΤΑΛΙΔΗΣ	ΣΩΚΡΑΤΗΣ	ΔΗΜΗΤΡΙΟΣ	1917	ΕΑΜ
ΚΑΡΑΦΟΥΛΙΔΟΥ	ΕΛΠΙΔΑ	ΧΑΡΑΛΑΜΠΟΣ	1912	ΕΑΜ	ΚΟΥΤΑΛΙΔΟΥ	ΕΛΕΝΗ	ΙΩΑΝΝΗΣ	1914	ΕΑΜ
ΚΑΡΑΦΟΥΛΙΔΟΥ	ΕΥΜΟΡΦΙΑ	ΔΗΜΗΤΡΙΟΣ	1918	ΕΑΜ	ΚΟΥΤΑΛΙΔΟΥ	ΜΑΡΙΑ	ΕΜΜΑΝΟΥΗΛ	1921	ΕΑΜ
ΚΑΡΙΤΟΠΟΥΛΟΣ	ΑΓΑΜΕΜΝΩΝ	ΧΡΗΣΤΟΣ	1919	ΕΑΜ	ΚΟΥΤΟΒΑΣ	ΔΗΜΟΣΘΕΝΗΣ	ΝΙΚΟΛΑΟΣ	1916	ΕΑΜ
ΚΑΡΟΛΙΔΗΣ	ΙΩΑΝΝΗΣ	ΑΓΑΠΙΟΣ	1913	ΕΑΜ	ΚΟΥΤΟΒΑΣ	ΣΤΕΡΓΙΟΣ	ΝΙΚΟΛΑΟΣ	1907	ΕΑΜ
ΚΑΡΟΛΙΔΟΥ	ΣΟΦΙΑ	ΙΩΑΝΝΗΣ	1923	ΕΠΟΝ	ΚΟΥΤΡΑΣ	ΓΕΩΡΓΙΟΣ	ΕΜΜΑΝΟΥΗΛ	1917	ΕΑΜ
ΚΑΡΡΑ	ΒΑΣΙΛΕΙΑ	ΗΣΑΙΑΣ	1915	ΕΠΟΝ	ΚΟΥΦΟΓΙΩΤΗΣ	ΝΙΚΟΛΑΟΣ	ΓΕΩΡΓΙΟΣ	1926	ΕΠΟΝ
ΚΑΣΑΠΗ	ΑΜΑΛΙΑ	ΑΡΓΥΡΙΟΣ	1923	ΕΑΜ	ΚΟΥΦΟΠΟΥΛΟΥ	ΠΑΝΑΓΙΩΤΑ	ΝΙΚΟΛΑΟΣ	1928	ΕΠΟΝ
ΚΑΣΑΠΗΣ	ΓΕΩΡΓΙΟΣ	ΑΘΑΝΑΣΙΟΣ	1914	ΕΑΜ	ΚΡΕΜΛΙΔΗΣ	ΘΕΟΦΙΛΟΣ	ΣΑΒΒΑΣ	1930	ΕΠΟΝ
ΚΑΣΑΠΗΣ	ΙΩΑΝΝΗΣ	ΑΠΟΣΤΟΛΟΣ	1905	ΕΑΜ	ΚΡΙΑΡΑΣ	ΚΩΝ/ΝΟΣ	ΙΩΑΝΝΗΣ	1910	ΕΑΜ
ΚΑΣΤΑΝΙΔΗΣ	ΝΙΚΟΛΑΟΣ	ΧΡΗΣΤΟΣ	1920	ΕΑΜ	ΚΥΠΑΡΙΣΟΠΟΥΛΟΣ	ΦΙΛΙΠΠΟΣ	ΔΗΜΗΤΡΙΟΣ	1899	ΕΑΜ
ΚΑΤΑΡΑΧΙΑΣ	ΕΜΜΑΝΟΥΗΛ	ΧΡΗΣΤΟΣ	1890	ΕΑΜ	ΚΥΡΑΝΗΣ	ΜΙΧΑΗΛ	ΔΗΜΗΤΡΙΟΣ	1918	ΕΑΜ
ΚΑΤΡΑΝΤΖΗ	ΜΑΡΙΚΑ	ΣΤΕΦΑΝΟΣ	1930	ΕΠΟΝ	ΚΥΡΙΑΖΑΚΗΣ	ΚΛΕΑΝΘΗΣ	ΗΛΙΑΣ	1928	ΕΠΟΝ
ΚΑΤΣΑΒΟΥ	ΕΛΕΝΗ	ΚΩΝ/ΝΟΣ	1926	ΕΠΟΝ	ΚΥΡΙΑΖΙΔΗΣ	ΙΩΑΝΝΗΣ	ΓΕΩΡΓΙΟΣ	1923	ΕΠΟΝ
ΚΕΛΕΠΟΥΡΗΣ	ΓΕΩΡΓΙΟΣ	ΝΙΚΟΛΑΟΣ	1927	ΕΠΟΝ	ΚΥΡΙΑΖΙΔΗΣ	ΝΙΚΟΛΑΟΣ	ΓΕΩΡΓΙΟΣ	1925	ΕΠΟΝ
ΚΕΣΟΓΛΟΥ	ΚΑΤΙΝΑ	ΒΑΣΙΛΕΙΟΣ	1918	ΕΑΜ	ΚΥΡΙΑΚΙΔΗΣ	ΒΑΣΙΛΕΙΟΣ	ΣΩΚΡΑΤΗΣ	1917	ΕΑΜ
ΚΕΣΟΓΛΟΥ	ΖΩΗ	ΣΤΑΥΡΟΣ	1919	ΕΑΜ	ΚΥΡΙΑΚΟΠΟΥΛΟΥ	ΒΑΓΙΑ	ΒΑΣΙΛΕΙΟΣ	1917	ΕΑΜ
ΚΕΣΟΠΟΥΛΟΥ	ΜΑΡΙΑ	ΙΩΑΝΝΗΣ	1923	ΕΠΟΝ	ΚΩΝΣΤΑΝΤΙΝΙΔΗΣ	ΚΩΝ/ΝΟΣ	ΚΟΣΜΑΣ	1922	ΕΠΟΝ
ΚΙΑΤΙΠΗΣ	ΑΝΑΣΤΑΣΙΟΣ	ΙΩΑΝΝΗΣ	1915	ΕΑΜ	ΚΩΝΣΤΑΝΤΙΝΙΔΗΣ	ΧΡΗΣΤΟΣ	ΣΥΜΕΩΝ	1924	ΕΠΟΝ
ΚΙΚΑΣ	ΙΩΑΝΝΗΣ	ΔΗΜΗΤΡΙΟΣ	1916	ΕΑΜ	ΚΩΝΣΤΑΝΤΙΝΙΔΟΥ	ΠΑΡΘΕΝΑ	ΑΠΟΣΤΟΛΟΣ	1927	ΕΠΟΝ
ΚΙΝΙΚΛΗ	ΖΩΗ	ΜΕΡΚΟΥΡΙΟΣ	1927	ΕΠΟΝ	ΚΩΝΣΤΑΝΤΙΝΟΥ	ΓΕΩΡΓΙΟΣ	ΒΑΣΙΛΕΙΟΣ	1919	ΕΑΜ
ΚΙΟΣΕΟΓΛΟΥ	ΚΑΤΙΝΑ	ΑΛΕΞΑΝΔΡΟΣ	1928	ΕΠΟΝ	ΚΩΣΤΑΡΕΛΗ	ΝΙΚΟΛΑΟΣ	ΓΕΩΡΓΙΟΣ	1924	ΕΠΟΝ
ΚΙΟΣΕΟΓΛΟΥ	ΦΩΤΕΙΝΗ	ΓΕΩΡΓΙΟΣ	1920	ΕΑΜ	ΚΩΣΤΑΡΕΛΗΣ	ΕΜΜΑΝΟΥΗΛ	ΓΕΩΡΓΙΟΣ	1928	ΕΠΟΝ
ΚΙΟΣΕΟΓΛΟΥ	ΘΕΟΔΩΡΟΣ	ΛΕΩΝΤΗΣ	1906	ΕΑΜ	ΚΩΣΤΑΡΕΛΗΣ	ΚΑΤΙΝΑ	ΓΕΩΡΓΙΟΣ	1929	ΕΠΟΝ
ΚΙΟΣΕΣ	ΑΝΑΡΓΥΡΟΣ	ΔΗΜΗΤΡΙΟΣ	1927	ΕΠΟΝ	ΚΩΤΙΑΔΗΣ	ΜΙΛΤΙΑΔΗΣ	ΠΑΝΤΕΛΗΣ	1914	ΕΑΜ
ΚΙΡΣΑΝΙΔΗΣ	ΕΥΘΥΜΙΟΣ	ΣΩΚΡΑΤΗΣ	1927	ΕΠΟΝ	ΛΑΓΟΥ	ΑΣΗΜΙΝΑ	ΣΤΕΡΓΙΟΣ	1924	ΕΠΟΝ
ΚΟΒΑ	ΑΙΜΙΛΙΑ	ΙΩΑΝΝΗΣ	1927	ΕΠΟΝ	ΛΑΔΟΠΟΥΛΟΣ	ΙΩΣΗΦ	ΣΥΜΕΩΝ	1925	ΕΠΟΝ
ΚΟΓΙΑΣ	ΝΙΚΟΣ	ΓΕΩΡΓΙΟΣ	1923	ΕΑΜ	ΛΑΖΑΡΙΔΗΣ	ΣΤΑΥΡΟΣ	ΑΝΔΡΕΑΣ	1916	ΕΑΜ
ΚΟΖΑΣ	ΓΕΩΡΓΙΟΣ	ΝΙΚΟΛΑΟΣ	1908	ΕΑΜ	ΛΑΖΑΡΙΔΗΣ	ΠΟΛΥΚΑΡΠΟΣ	ΕΥΣΤΑΘΙΟΣ	1900	ΕΑΜ
ΚΟΖΑΣ	ΔΗΜΗΤΡΙΟΣ	ΓΕΩΡΓΙΟΣ	1929	ΕΠΟΝ	ΛΑΖΑΡΙΔΟΥ	ΕΛΕΝΗ	ΑΒΡΑΑΜ	1912	ΕΑΜ
ΚΟΖΑΣ	ΔΗΜΗΤΡΙΟΣ	ΓΕΩΡΓΙΟΣ	1929	ΕΠΟΝ	ΛΑΝΤΑΒΟΣ	ΑΝΔΡΕΑΣ	ΚΩΝ/ΝΟΣ	1917	ΕΑΜ
ΚΟΙΑΣ	ΣΤΕΡΓΙΟΣ	ΓΕΩΡΓΙΟΣ	1913	ΕΑΜ	ΛΕΛΕΚΑΚΗ	ΓΙΑΝΝΟΥΛΑ	ΚΩΝ/ΝΟΣ	1924	ΕΠΟΝ
ΚΟΙΑΣ	ΣΟΥΛΤΑΝΑ	ΚΩΝ/ΝΟΣ	1920	ΕΠΟΝ	ΛΕΤΣΟΣ	ΑΝΔΡΕΑΣ	ΓΕΩΡΓΙΟΣ	1904	ΕΑΜ
ΚΟΙΑΣ	ΑΝΤΩΝΙΟΣ	ΔΗΜΗΤΡΙΟΣ	1922	ΕΑΜ	ΛΕΤΣΟΣ	ΑΛΕΞΑΝΔΡΟΣ	ΑΘΑΝΑΣΙΟΣ	1914	ΕΑΜ
ΚΟΙΑΣ	ΑΝΤΩΝΙΟΣ	ΓΕΩΡΓΙΟΣ	1903	ΕΑΜ	ΛΕΤΣΟΥ	ΠΑΡΑΣΚΕΥΗ	ΚΩΝ/ΝΟΣ	1910	ΕΑΜ
ΚΟΙΑΣ	ΑΘΑΝΑΣΙΟΣ	ΙΩΑΝΝΗΣ	1922	ΕΑΜ	ΛΕΤΣΟΥ	ΜΑΡΙΑ	ΕΥΘΥΜΙΟΣ	1919	ΕΑΜ
ΚΟΚΚΙΝΙΔΗΣ	ΙΩΑΝΝΗΣ	ΧΡΗΣΤΟΣ	1928	ΕΠΟΝ	ΛΕΥΚΟΠΟΥΛΟΣ	ΑΡΙΣΤΟΤΕΛΗΣ	ΙΩΑΝΝΗΣ	1927	ΕΠΟΝ
ΚΟΚΟΥΤΡΙΔΟΥ	ΣΜΑΡΩ	ΧΑΡΑΛΑΜΠΟΣ	1917	ΕΑΜ	ΛΕΥΚΟΠΟΥΛΟΣ	ΔΗΜΗΤΡΙΟΣ	ΙΩΑΝΝΗΣ	1924	ΕΑΜ

Δημόσια Κεντρική Βιβλιοθήκη Βέροιας

ΛΕΥΚΟΠΟΥΛΟΥ	ΠΟΛΥΤΙΜΗ	ΕΜΜΑΝΟΥΗΛ	1930	ΕΠΟΝ
ΛΙΑΚΟΠΟΥΛΟΣ	ΓΕΩΡΓΙΟΣ	ΑΝΑΣΤΑΣΙΟΣ	1920	ΕΑΜ
ΛΙΑΠΗΣ	ΝΙΚΟΛΑΟΣ	ΣΤΕΡΓΙΟΣ	1915	ΕΑΜ
ΛΙΛΙΑΡΑΣ	ΣΠΥΡΟΣ	ΑΝΤΩΝΙΟΣ	1928	ΕΠΟΝ
ΛΙΝΙΚΟΥΡΗ	ΑΝΑΣΤΑΣΙΑ	ΕΥΑΓΓΕΛΟΣ	1923	ΕΠΟΝ
ΛΙΟΛΙΟΣ	ΓΙΑΝΝΗΣ	ΘΩΜΑΣ	1921	ΕΑΜ
ΛΙΟΥΣΑΣ	ΑΡΓΥΡΙΟΣ	ΘΩΜΑΣ	1914	ΕΑΜ
ΛΙΟΥΣΑΣ	ΧΡΗΣΟΣ	ΘΩΜΑΣ	1916	ΕΑΜ
ΛΟΥΚΙΔΗΣ	ΙΩΝΝΗΣ	ΛΟΥΚΑΣ	1928	ΕΠΟΝ
ΛΟΥΡΗ	ΒΑΣΙΛΙΚΗ	ΣΤΕΡΓΙΟΣ	1925	ΕΑΜ
ΛΟΥΡΟΥ	ΑΙΚΑΤΕΡΙΝΗ	ΓΕΩΡΓΙΟΣ	1913	ΕΑΜ
ΛΟΥΣΙΑ	ΕΥΑΓΓΕΛΙΑ	ΚΩΝ/ΝΟΣ	1923	ΕΠΟΝ
ΛΥΚΟΣΤΡΑΤΗΣ	ΔΗΜΗΤΡΙΟΣ	ΓΡΗΓΟΡΙΟΣ	1899	ΕΑΜ
ΛΥΡΗ	ΑΝΝΑ	ΕΥΣΤΑΘΙΟΣ	1927	ΕΠΟΝ
ΜΑΙΜΟΥΤΖΗΣ	ΖΑΦΕΙΡΙΟΣ	ΚΩΝ/ΝΟΣ	1930	ΕΑΜ
ΜΑΙΜΟΥΤΖΗΣ	ΔΗΜΗΤΡΙΟΣ	ΚΩΝ/ΝΟΣ	1920	ΕΑΜ
ΜΑΚΡΗ	ΜΑΡΙΑΝΘΗ	ΜΙΧΑΗΛ	1927	ΕΠΟΝ
ΜΑΚΡΗΣ	ΚΩΝΣΤΑΝΤΙΝΟΣ	ΧΡΗΣΤΟΣ	1926	ΕΠΟΝ
ΜΑΜΟΥΣΗ	ΓΕΩΡΓΙΑ	ΠΕΤΡΟΣ	1927	ΕΠΟΝ
ΜΑΜΟΥΣΗΣ	ΔΗΜΗΤΡΙΟΣ	ΜΙΧΑΗΛ	1919	ΕΑΜ
ΜΑΝΑΚΑΣ	ΓΕΩΡΓΙΟΣ	ΕΜΜΑΝΟΥΗΛ	1928	ΕΠΟΝ
ΜΑΝΑΚΑΣ	ΓΕΩΡΓΙΟΣ	ΕΜΜΑΝΟΥΗΛ	1928	ΕΠΟΝ
ΜΑΝΑΚΟΥ	ΣΤΕΡΓΙΑΝΗ	ΑΝΤΩΝΙΟΣ	1926	ΕΠΟΝ
ΜΑΝΙΑ	ΚΟΡΝΗΛΙΑ	ΝΙΚΟΛΑΟΣ	1922	ΕΑΜ
ΜΑΝΙΑ	ΣΥΡΜΩ	ΓΕΩΡΓΙΟΣ	1909	ΕΑΜ
ΜΑΝΙΑΣ	ΚΩΝ/ΝΟΣ	ΤΕΓΟΣ	1913	ΕΑΜ
ΜΑΝΙΑΣ	ΙΩΑΝΝΗΣ	ΚΩΝ/ΝΟΣ	1926	ΕΠΟΝ
ΜΑΝΙΟΣ	ΑΝΤΩΝΙΟΣ	ΚΩΝ/ΝΟΣ	1898	ΕΑΜ
ΜΑΝΩΛΙΔΗΣ	ΚΩΝ/ΝΟΣ	ΓΕΩΡΓΙΟΣ	1920	ΕΑΜ
ΜΑΝΩΛΙΔΗΣ	ΠΑΝΑΓΙΩΤΗΣ	ΙΩΑΝΝΗΣ	1918	ΕΑΜ
ΜΑΟΥΣΑΡΙΔΗΣ	ΠΑΥΛΟΣ	ΙΩΑΝΝΗΣ	1927	ΕΠΟΝ
ΜΑΡΑΝΤΙΔΗΣ	ΓΙΩΡΓΟΣ	ΛΑΖΑΡΟΣ	1924	ΕΠΟΝ
ΜΑΡΓΑΡΙΤΗΣ	ΑΝΤΩΝΙΟΣ	ΙΩΑΝΝΗΣ	1911	ΕΑΜ
ΜΑΡΚΟΠΟΥΛΟΣ	ΕΜΜΑΝΟΥΗΛ	ΓΕΩΡΓΙΟΣ	1920	ΕΑΜ
ΜΑΡΚΟΥ	ΑΘΑΝΑΣΙΟΣ	ΑΡΧΟΝΤΗΣ	1926	ΕΠΟΝ
ΜΑΡΚΟΥΛΙΔΟΥ	ΦΩΤΕΙΝΗ	ΑΘΑΝΑΣΙΟΣ	1924	ΕΠΟΝ
ΜΑΡΤΟΥ	ΣΤΕΡΓΙΟΣ	ΔΗΜΗΤΡΙΟΣ	1919	ΕΑΜ
ΜΑΡΤΟΥ	ΠΟΛΥΞΕΝΗ	ΔΗΜΗΤΡΙΟΣ	1927	ΕΠΟΝ
ΜΑΥΡΙΔΗΣ	ΦΩΤΙΟΣ	ΜΑΥΡΟΥΔΗΣ	1913	ΕΑΜ
ΜΑΥΡΟΜΑΤΙΔΗΣ	ΧΑΡΑΛΑΜΠΟΣ	ΧΡΗΣΤΟΣ	1926	ΕΑΜ
ΜΕΛΑΣ	ΦΡΑΓΚΟΥΛΗΣ	ΔΗΜΗΤΡΙΟΣ	1926	ΕΠΟΝ
ΜΕΛΙΟΥΜΗΣ	ΙΩΑΝΝΗΣ	ΔΗΜΗΤΡΙΟΣ	1926	ΕΠΟΝ
ΜΕΛΙΟΥΜΗΣ	ΧΑΡΙΛΑΟΣ	ΔΗΜΗΤΡΙΟΣ	1930	ΕΠΟΝ
ΜΕΛΛΙΟΣ	ΑΡΙΣΤΟΤΕΛΗΣ	ΘΩΜΑΣ	1926	ΕΑΜ
ΜΕΣΚΟΥ	ΜΑΡΙΑ	ΓΕΩΡΓΙΟΣ	1927	ΕΠΟΝ
ΜΕΣΚΟΥ	ΜΑΡΙΑ	ΓΕΩΡΓΙΟΣ	1927	ΕΠΟΝ
ΜΕΤΑΛΙΔΗΣ	ΙΩΣΗΦ	ΛΑΥΡΕΝΤΙΟΣ	1907	ΕΑΜ
ΜΗΤΗΛΕΚΑΣ	ΝΙΚΟΛΑΟΣ	ΔΗΜΗΤΡΙΟΣ	1909	ΕΑΜ
ΜΗΤΣΑΟΓΛΟΥ	ΕΥΣΤΡΑΤΙΟΣ	ΕΥΣΤΡΑΤΙΟΣ	1924	ΕΠΟΝ
ΜΙΖΑΝΤΖΙΔΗΣ	ΑΝΔΡΕΑΣ	ΙΩΑΝΝΗΣ	1919	ΕΑΜ
ΜΙΝΑΡΕΤΖΗΣ	ΧΡΗΣΤΟΣ	ΔΗΜΗΤΡΙΟΣ	1927	ΕΠΟΝ
ΜΙΧΑΗΛΙΔΗΣ	ΕΥΣΤΑΘΙΟΣ	ΑΘΑΝΑΣΙΟΣ	1921	ΕΑΜ
ΜΙΧΑΗΛΙΔΗΣ	ΓΕΩΡΓΙΟΣ	ΝΙΚΟΛΑΟΣ	1922	ΕΠΟΝ
ΜΙΧΑΗΛΙΔΟΥ	ΚΑΛΛΙΟΠΗ	ΘΕΟΔΩΡΟΣ	1924	ΕΠΟΝ
ΜΙΧΑΛΙΑΣ	ΠΑΝΑΓΙΩΤΗΣ	ΓΕΩΡΓΙΟΣ	1919	ΕΑΜ
ΜΙΧΑΛΟΠΟΥΛΟΥ	ΠΑΝΑΓΙΩ	ΔΗΜΗΤΡΙΟΣ	1925	ΕΠΟΝ
ΜΙΧΑΛΟΥΣΗΣ	ΙΩΑΝΝΗΣ	ΑΡΓΥΡΙΟΣ	1928	ΕΠΟΝ
ΜΟΡΦΙΔΗΣ	ΧΑΡΑΛΑΜΠΟΣ	ΠΑΝΤΕΛΗΣ	1930	ΕΠΟΝ
ΜΟΥΖΗ	ΟΛΓΑ	ΝΙΚΟΛΑΟΣ	1926	ΕΠΟΝ
ΜΟΥΛΟΠΟΥΛΟΣ	ΚΩΝ/ΝΟΣ	ΔΗΜΗΤΡΙΟΣ	1917	ΕΑΜ
ΜΟΥΜΟΥΛΟΣ	ΣΩΤΗΡΙΟΣ	ΔΗΜΗΤΡΙΟΣ	1923	ΕΑΜ
ΜΟΥΜΟΥΛΟΣ	ΣΩΤΗΡΙΟΣ	ΔΗΜΗΤΡΙΟΣ	1923	ΕΑΜ
ΜΟΥΣΙΟΥ	ΔΕΣΠΟΙΝΑ	ΙΩΑΝΝΗΣ	1922	ΕΑΜ
ΜΟΥΣΤΑΚΑΣ	ΑΝΤΩΝΙΟΣ	ΓΕΩΡΓΙΟΣ	1920	ΕΑΜ

ΜΟΥΣΤΑΚΑΣ	ΙΩΑΝΝΗΣ	ΒΑΣΙΛΕΙΟΣ	1929	ΕΠΟΝ
ΜΠΑΚΑΛΙΔΗΣ	ΒΑΣΙΛΕΙΟΣ	ΔΙΟΓΕΝΗΣ	1914	ΕΑΜ
ΜΠΑΚΑΛΙΔΟΥ	ΜΑΡΙΑ	ΠΑΝΤΕΛΗΣ	1922	ΕΠΟΝ
ΜΠΑΚΑΝΟΣ	ΘΩΜΑΣ	ΑΘΑΝΑΣΙΟΣ	1923	ΕΠΟΝ
ΜΠΑΚΙΡΤΖΙΔΗΣ	ΘΕΟΔΩΡΟΣ	ΑΘΑΝΑΣΙΟΣ	1926	ΕΑΜ
ΜΠΑΚΟΛΑΣ	ΝΙΚΟΛΑΟΣ	ΓΕΩΡΓΙΟΣ	1911	ΕΑΜ
ΜΠΑΚΟΛΑΣ	ΑΘΑΝΑΣΙΟΣ	ΓΕΩΡΓΙΟΣ	1922	ΕΠΟΝ
ΜΠΑΛΑΜΠΑΝΗΣ	ΑΘΑΝΑΣΙΟΣ	ΧΑΡΑΛΑΜΠΟΣ	1915	ΕΑΜ
ΜΠΑΛΑΜΠΑΝΗΣ	ΑΝΔΡΟΜΑΧΗ	ΕΥΡΙΠΙΔΗΣ	1926	ΕΠΟΝ
ΜΠΑΛΑΜΠΟΥΚΗΣ	ΝΙΚΟΛΑΟΣ	ΓΕΩΡΓΙΟΣ	1905	ΕΑΜ
ΜΠΑΛΗΣ	ΚΩΝ/ΝΟΣ	ΠΑΥΛΟΣ	1914	ΕΛΑΣ
ΜΠΑΛΤΖΗΣ	ΑΡΓΥΡΙΟΣ	ΓΡΗΓΟΡΙΟΣ	1924	ΕΛΑΣ
ΜΠΑΛΤΖΗΣ	ΕΜΜΑΝΟΥΗΛ	ΑΝΤΩΝΙΟΣ	1926	ΕΠΟΝ
ΜΠΑΛΤΖΗΣ	ΘΩΜΑΣ	ΓΡΗΓΟΡΙΟΣ	1920	ΕΑΜ
ΜΠΑΛΤΖΙΔΗΣ	ΑΛΕΞΑΝΔΡΟΣ	ΠΕΤΡΟΣ	1923	ΕΠΟΝ
ΜΠΑΜΠΑΤΣΙΚΟΣ	ΓΡΗΓΟΡΙΟΣ	ΝΙΚΟΛΑΟΣ	1912	ΕΑΜ
ΜΠΑΜΠΑΤΣΙΚΟΥ	ΑΓΦΡΟΔΙΤΗ	ΕΥΑΓΓΕΛΟΣ	1928	ΕΠΟΝ
ΜΠΑΝΤΗΣ	ΔΗΜΗΤΡΙΟΣ	ΑΝΤΩΝΙΟΣ	1909	ΕΑΜ
ΜΠΑΡΜΠΕΡΑΚΗΣ	ΑΛΕΞΑΝΔΡΟΣ	ΓΕΩΡΓΙΟΣ	1926	ΕΠΟΝ
ΜΠΑΤΣΑΡΑΣ	ΑΣΤΕΡΙΟΣ	ΙΩΑΝΝΗΣ	1918	ΕΑΜ
ΜΠΑΤΣΗΣ	ΒΑΣΙΛΕΙΟΣ	ΔΗΜΗΤΡΙΟΣ	1910	ΕΑΜ
ΜΠΑΧΑΤΟΥΡΙΔΗΣ	ΑΡΧΙΜΗΔΗΣ	ΚΩΝ/ΝΟΣ	1927	ΕΠΟΝ
ΜΠΑΧΑΤΟΥΡΙΔΗΣ	ΑΝΕΣΤΗΣ	ΔΑΜΙΑΝΟΣ	1915	ΕΑΜ
ΜΠΑΧΑΤΟΥΡΙΔΟΥ	ΑΝΝΑ	ΧΑΡΑΛΑΜΠΟΣ	1919	ΕΑΜ
ΜΠΕΖΙΡΓΙΑΝΝΙΔΗΣ	ΚΩΝ/ΝΟΣ	ΜΙΛΤΙΑΔΗΣ	1917	ΕΑΜ
ΜΠΕΚΑΣ	ΑΠΟΣΤΟΛΟΣ	ΝΙΚΟΛΑΟΣ	1916	ΕΑΜ
ΜΠΕΣΙΝΑ	ΑΝΘΟΥΛΑ	ΣΩΤΗΡΙΟΣ	1926	ΕΠΟΝ
ΜΠΕΣΙΝΑΣ	ΔΗΜΗΤΡΙΟΣ	ΚΩΝ/ΝΟΣ	1915	ΕΑΜ
ΜΠΕΣΙΝΑΣ	ΑΘΑΝΑΣΙΟΣ	ΚΩΝ/ΝΟΣ	1913	ΕΑΜ
ΜΠΙΑΛΑΣ	ΝΙΚΟΛΑΟΣ	ΙΩΑΝΝΗΣ	1908	ΕΑΜ
ΜΠΙΖΕΚΗΣ	ΔΗΜΟΣΘΕΝΗΣ	ΚΩΝ/ΝΟΣ	1925	ΕΠΟΝ
ΜΠΙΚΑ	ΟΛΥΜΠΙΑ	ΑΠΟΣΤΟΛΟΣ	1916	ΕΑΜ
ΜΠΙΣΜΠΑ	ΦΡΟΣΟ	ΓΕΩΡΓΙΟΣ	1926	ΕΑΜ
ΜΠΙΣΜΠΑ	ΑΘΗΝΑ	ΘΩΜΑΣ	1925	ΕΠΟΝ
ΜΠΙΣΜΠΑΣ	ΠΑΥΛΟΣ	ΓΕΩΡΓΙΟΣ	1924	ΕΠΟΝ
ΜΠΙΤΖΕΛΗΣ	ΦΩΚΙΩΝΑΣ	ΑΛΕΞΑΝΔΡΟΣ	1905	ΕΑΜ
ΜΠΙΤΙΒΑΝΟΣ	ΑΝΤΩΝΙΟΣ	ΝΙΚΟΛΑΟΣ	1928	ΕΑΜ
ΜΠΙΤΙΒΑΝΟΣ	ΑΝΤΩΝΙΟΣ	ΝΙΚΟΛΑΟΣ	1928	ΕΑΜ
ΜΠΙΤΣΕΛΗ	ΕΥΦΡΟΣΥΝΗ	ΑΘΑΝΑΣΙΟΣ	1910	ΕΑΜ
ΜΠΛΑΤΣΙΩΤΗ	ΤΡΙΑΝΤΑΦΥΛΛΙΑ	ΑΡΧΟΝΤΗΣ	1921	ΕΑΜ
ΜΠΛΑΤΣΙΩΤΗΣ	ΝΙΚΟΛΑΟΣ	ΙΩΑΝΝΗΣ	1917	ΕΑΜ
ΜΠΛΑΤΣΙΩΤΗΣ	ΙΩΑΝΝΗΣ	ΔΗΜΗΤΡΙΟΣ	1922	ΕΑΜ
ΜΠΛΑΤΣΙΩΤΗΣ	ΔΗΜΗΤΡΙΟΣ	ΑΝΤΩΝΙΟΣ	1913	ΕΑΜ
ΜΠΟΓΔΑΜΠΕΙΔΗΣ	ΓΕΩΡΓΙΟΣ	ΔΑΥΙΔ	1914	ΕΑΜ
ΜΠΟΖΔΟΥ	ΒΕΡΟΝΙΚΗ	ΘΕΟΧΑΡΗΣ	1929	ΕΠΟΝ
ΜΠΟΖΙΝΗΣ	ΙΩΑΝΝΗΣ	ΝΙΚΟΛΑΟΣ	1920	ΕΠΟΝ
ΜΠΟΖΙΝΗΣ	ΑΝΤΩΝΙΟΣ	ΝΙΚΟΛΑΟΣ	1915	ΕΑΜ
ΜΠΟΖΙΝΗΣ	ΧΑΡΑΛΑΜΠΟΣ	ΝΙΚΟΛΑΟΣ	1928	ΕΠΟΝ
ΜΠΟΡΔΕΝΑΣ	ΣΤΕΛΙΟΣ	ΜΕΡΚΟΥΡΙΟΣ	1921	ΕΑΜ
ΜΠΟΡΝΤΕΝΑΣ	ΚΩΝ/ΝΟΣ	ΙΩΑΝΝΗΣ	1913	ΕΑΜ
ΜΠΟΣΔΟΣ	ΒΙΡΓΙΛΙΟΣ	ΒΙΡΓΙΛΙΟΣ	1919	ΕΑΜ
ΜΠΟΤΖΙΟΛΑΣ	ΓΕΩΡΓΙΟΣ	ΔΗΜΗΤΡΙΟΣ	1924	ΕΠΟΝ
ΜΠΟΥΖΙΚΑ	ΕΛΕΝΗ	ΓΕΩΡΓΙΟΣ	1926	ΕΑΜ
ΜΠΟΥΖΙΚΑΣ	ΙΩΑΝΝΗΣ	ΔΗΜΗΤΡΙΟΣ	1908	ΕΑΜ
ΜΠΟΥΘΑΣ	ΣΤΕΡΓΙΟΣ	ΠΕΤΡΟΣ	1919	ΕΑΜ
ΜΠΟΥΘΑΣ	ΚΩΝ/ΝΟΣ	ΠΕΤΡΟΣ	1923	ΕΠΟΝ
ΜΠΟΥΚΛΑ	ΜΑΡΙΑΝΘΗ	ΔΗΜΗΤΡΙΟΣ	1926	ΕΑΜ
ΜΠΟΥΚΛΑ	ΜΕΡΟΠΗ	ΔΗΜΗΤΡΙΟΣ	1929	ΕΑΜ
ΜΠΟΥΝΤΖΟΛΑΣ	ΑΝΤΩΝΙΟΣ	ΕΜΜΑΝΟΥΗΛ	1916	ΕΑΜ
ΜΠΟΥΣΜΑΛΗ	ΕΛΕΝΗ	ΠΑΝΑΓΙΩΤΗΣ	1926	ΕΑΜ
ΜΠΟΥΤΣΟΥΡΙΔΗΣ	ΒΑΣΙΛΕΟΣ	ΠΑΝΑΓΙΩΤΗΣ	1918	ΕΑΜ
ΜΠΡΑΝΙΩΤΗ	ΠΟΛΥΤΙΜΗ	ΚΩΝ/ΝΟΣ	1929	ΕΠΟΝ
ΜΠΡΑΝΙΩΤΗΣ	ΑΝΑΣΤΑΣΙΟΣ	ΓΡΗΓΟΡΙΟΣ	1915	ΕΑΜ
ΜΥΛΩΝΑ	ΒΑΣΙΛΕΙΑ	ΔΗΜΗΤΡΙΟΣ	1923	ΕΑΜ

Δημόσια Κεντρική Βιβλιοθήκη Βέροιας

ΜΥΛΩΝΑΣ	ΣΤΕΡΓΙΟΣ	ΓΕΩΡΓΙΟΣ	1921	ΕΑΜ
ΜΥΛΩΝΑΣ	ΘΩΜΑΣ	ΓΕΩΡΓΙΟΣ	1924	ΕΠΟΝ
ΜΥΛΩΝΑΣ	ΕΥΑΓΓΕΛΟΣ	ΑΘΑΝΑΣΙΟΣ	1925	ΕΠΟΝ
ΜΥΣΤΑΚΙΔΗΣ	ΠΕΤΡΟΣ	ΔΗΜΗΤΡΙΟΣ	1913	ΕΑΜ
ΜΥΣΤΑΚΙΔΟΥ	ΣΤΕΛΛΑ	ΓΕΩΡΓΙΟΣ	1927	ΕΠΟΝ
ΜΥΤΙΛΕΚΑ	ΜΑΡΙΑ	ΒΑΣΙΛΕΙΟΣ	1922	ΕΑΜ
ΜΥΤΙΛΕΚΑ	ΧΡΥΣΟΥΛΑ	ΙΩΑΝΝΗΣ	1923	ΕΠΟΝ
ΜΥΤΙΛΕΚΑΣ	ΑΝΤΩΝΙΟΣ	ΔΗΜΗΤΡΙΟΣ	1920	ΕΑΜ
ΜΩΥΣΙΑΔΟΥ	ΒΑΡΒΑΡΑ	ΓΕΩΡΓΙΟΣ	1902	ΕΑΜ
ΜΩΥΣΙΔΟΥ	ΕΙΡΗΝΗ	ΑΡΙΣΤΕΙΔΗΣ	1917	ΕΑΜ
ΜΩΥΣΙΔΟΥ	ΕΙΡΗΝΗ	ΑΡΙΣΤΕΙΔΗΣ	1917	ΕΑΜ
ΝΑΛΜΠΑΝΤΗΣ	ΓΕΩΡΓΙΟΣ	ΒΑΣΙΛΕΙΟΣ	1920	ΕΑΜ
ΝΑΤΣΙΟΣ	ΠΑΝΤΕΛΗΣ	ΚΩΝ/ΝΟΣ	1920	ΕΑΜ
ΝΙΚΟΛΑΙΔΗΣ	ΕΜΜΑΝΟΥΗΛ	ΑΝΤΩΝΙΟΣ	1920	ΕΑΜ
ΝΙΚΟΛΑΙΔΗΣ	ΣΤΑΥΡΟΣ	ΔΗΜΗΤΡΙΟΣ	1915	ΕΑΜ
ΝΙΚΟΛΑΙΔΗΣ	ΚΩΝ/ΝΟΣ	ΑΛΕΞΑΝΔΡΟΣ	1926	ΕΠΟΝ
ΝΙΚΟΛΑΙΔΗΣ	ΓΕΩΡΓΙΟΣ	ΕΜΜΑΝΟΥΗΛ	1913	ΕΑΜ
ΝΙΚΟΛΑΙΔΗΣ	ΝΙΚΟΛΑΟΣ	ΑΝΤΩΝΙΟΣ	1914	ΕΑΜ
ΝΙΚΟΛΑΙΔΟΥ	ΧΡΥΣΟΥΛΑ	ΑΡΓΥΡΗΣ	1923	ΕΑΜ
ΝΙΚΟΛΟΠΟΥΛΟΣ	ΚΩΝ/ΝΟΣ	ΣΠΥΡΟΣ	1921	ΕΑΜ
ΝΟΤΑΡΙΔΗΣ	ΑΝΑΣΤΑΣΙΟΣ	ΑΝΘΙΜΟΣ	1923	ΕΑΜ
ΝΟΤΑΡΙΔΗΣ	ΜΙΧΑΗΛ	ΑΝΘΙΜΟΣ	1917	ΕΑΜ
ΝΟΤΑΡΙΔΟΥ	ΕΛΙΣΑΒΕΤ	ΘΕΟΦΙΛΟΣ	1925	ΕΠΟΝ
ΝΤΑΝΤΑΜΗ	ΚΑΛΛΙΟΠΗ	ΔΗΜΗΤΡΙΟΣ	1925	ΕΑΜ
ΝΤΑΝΤΑΜΗΣ	ΚΩΝΣΤΑΝΤΙΝΟΣ	ΔΗΜΗΤΡΙΟΣ	1927	ΕΠΟΝ
ΝΤΑΡΛΑΚΩΣΤΑΣ	ΚΩΝΣΤΑΝΤΙΝΟΣ	ΠΑΝΑΓΙΩΤΗΣ	1924	ΕΠΟΝ
ΝΤΕΛΑ	ΧΡΥΣΟΥΛΑ	ΑΘΑΝΑΣΙΟΣ	1921	ΕΑΜ
ΝΤΕΛΑΣ	ΘΑΝΑΣΗ	ΝΙΚΟΛΑΟΣ	1921	ΕΑΜ
ΝΤΕΛΑΣ	ΚΩΝ/ΝΟΣ	ΝΙΚΟΛΑΟΣ	1916	ΕΑΜ
ΝΤΕΛΑΣ	ΔΗΜΗΤΡΙΟΣ	ΝΙΚΟΛΑΟΣ	1919	ΕΑΜ
ΝΤΕΛΛΑΣ	ΙΩΑΝΝΗΣ	ΑΝΑΣΤΑΣΙΟΣ	1901	ΕΑΜ
ΝΤΙΜΟΥ	ΕΛΕΥΘΕΡΙΑ	ΣΤΕΡΓΙΟΣ	1917	ΕΑΜ
ΝΤΙΝΑ	ΜΕΛΠΟΜΕΝΗ	ΑΘΑΝΑΣΙΟΣ	1927	ΕΠΟΝ
ΝΤΟΥΜΑΝΗΣ	ΠΑΡΑΣΚΕΥΑΣ	ΙΩΑΝΝΗΣ	1928	ΕΠΟΝ
ΝΤΟΥΦΟΠΟΥΛΟΣ	ΝΙΚΟΛΑΟΣ	ΓΕΩΡΓΙΟΣ	1928	ΕΠΟΝ
ΞΑΝΘΟΠΟΥΛΟΥ	ΕΥΘΥΜΙΑ	ΑΘΑΝΑΣΙΟΣ	1925	ΕΠΟΝ
ΞΥΔΟΠΟΥΛΟΣ	ΣΩΤΗΡΙΟΣ	ΚΩΝ/ΝΟΣ	1925	ΕΑΜ
ΞΥΔΟΠΟΥΛΟΥ	ΕΛΕΝΗ	ΚΩΝ/ΝΟΣ	1929	ΕΠΟΝ
ΞΥΛΟΦΟΡΟΣ	ΙΩΑΝΝΗΣ	ΕΜΜΑΝΟΥΗΛ	1925	ΕΠΟΝ
ΟΔΟΙΠΟΡΙΔΗΣ	ΓΕΩΡΓΙΟΣ	ΖΑΧΑΡΙΑΣ	1917	ΕΑΜ
ΟΙΚΟΝΟΜΟΠΟΥΛΟΥ	ΑΝΑΣΤΑΣΙΑ	ΚΩΝ/ΝΟΣ	1924	ΕΠΟΝ
ΟΙΚΟΝΟΜΟΠΟΥΛΟΥ	ΑΝΑΣΤΑΣΙΑ	ΚΩΝ/ΝΟΣ	1929	ΕΠΟΝ
ΟΙΚΟΝΟΜΟΥ	ΛΑΜΠΡΙΝΗ	ΠΑΝΑΓΙΩΤΗΣ	1921	ΕΑΜ
ΟΥΤΑΜΠΑΣΗ	ΚΑΤΙΝΑ	ΣΑΒΒΑΣ	1926	ΕΠΟΝ
ΠΑΓΩΝΑΣ	ΑΝΤΩΝΙΟΣ	ΑΝΑΣΤΑΣΙΟΣ	1914	ΕΑΜ
ΠΑΖΑΡΑΣ	ΒΑΣΙΛΕΙΟΣ	ΔΗΜΗΤΡΙΟΣ	1910	ΕΑΜ
ΠΑΛΑΤΙΔΟΥ	ΣΩΤΗΡΙΑ	ΝΙΚΟΛΑΟΣ	1921	ΕΑΜ
ΠΑΝΑΓΙΩΤΙΔΗΣ	ΠΑΝΑΓΙΩΤΗΣ	ΠΑΥΛΟΣ	1905	ΕΑΜ
ΠΑΝΑΓΙΩΤΙΔΟΥ	ΕΛΕΝΗ	ΙΩΑΝΝΗΣ	1912	ΕΑΜ
ΠΑΝΑΓΙΩΤΙΔΟΥ	ΜΑΡΙΑ	ΒΑΣΙΛΕΙΟΣ	1921	ΕΑΜ
ΠΑΝΑΓΙΩΤΙΔΟΥ	ΠΑΡΘΕΝΑ	ΔΗΜΟΣΘΕΝΗΣ	1929	ΕΠΟΝ
ΠΑΝΟΠΟΥΛΟΣ	ΦΩΤΙΟΣ	ΓΕΩΡΓΙΟΣ	1907	ΕΑΜ
ΠΑΝΤΕΛΙΔΗΣ	ΜΙΧΑΗΛ	ΠΑΝΑΓΙΩΤΗΣ	1926	ΕΠΟΝ
ΠΑΝΤΕΛΙΔΗΣ	ΓΡΗΓΟΡΙΟΣ	ΘΕΟΧΑΡΗΣ	1910	ΕΑΜ
ΠΑΝΤΕΛΙΔΟΥ	ΕΛΕΝΗ	ΣΤΕΦΑΝΟΣ	1913	ΕΑΜ
ΠΑΠΑΓΑΛΟΣ	ΑΝΤΩΝΙΟΣ	ΕΜΜΑΝΟΥΗΛ	1919	ΕΑΜ
ΠΑΠΑΓΙΑΝΝΗΣ	ΣΤΕΡΓΙΟΣ	ΔΗΜΗΤΡΙΟΣ	1916	ΕΑΜ
ΠΑΠΑΓΙΑΝΝΗΣ	ΓΕΩΡΓΙΟΣ	ΒΑΣΙΛΕΙΟΣ	1911	ΕΑΜ
ΠΑΠΑΓΙΑΝΝΟΥΛΗ	ΕΛΕΝΗ	ΣΤΕΡΓΙΟΣ	1930	ΕΠΟΝ
ΠΑΠΑΓΙΑΝΝΟΥΛΗΣ	ΝΙΚΟΛΑΟΣ	ΔΗΜΗΤΡΙΟΣ	1917	ΕΑΜ
ΠΑΠΑΓΙΑΝΝΟΥΛΗΣ	ΣΤΕΡΓΙΟΣ	ΙΩΑΝΝΗΣ	1918	ΕΑΜ
ΠΑΠΑΓΙΑΝΟΥΛΗ	ΕΛΕΥΘΕΡΙΑ	ΔΗΜΗΤΡΙΟΣ	1912	ΕΑΜ
ΠΑΠΑΓΙΑΝΟΥΛΗ	ΕΥΠΡΑΞΙΑ	ΓΕΩΡΓΙΟΣ	1907	ΕΑΜ
ΠΑΠΑΔΟΠΟΥΛΟΣ	ΖΗΣΗΣ	ΝΙΚΟΛΑΟΣ	1927	ΕΠΟΝ
ΠΑΠΑΔΟΠΟΥΛΟΣ	ΚΩΝ/ΝΟΣ	ΑΘΑΝΑΣΙΟΣ	1920	ΕΑΜ
ΠΑΠΑΔΟΠΟΥΛΟΣ	ΑΝΑΣΤΑΣΙΟΣ	ΣΑΒΒΑΣ	1911	ΕΑΜ
ΠΑΠΑΔΟΠΟΥΛΟΣ	ΙΕΡΟΘΕΟΣ	ΧΑΡΑΛΑΜΠΟΣ	1903	ΕΑΜ
ΠΑΠΑΔΟΠΟΥΛΟΣ	ΘΕΟΔΩΡΟΣ	ΑΛΕΞΑΝΔΡΟΣ	1927	ΕΠΟΝ
ΠΑΠΑΔΟΠΟΥΛΟΣ	ΚΥΡΙΑΚΟΣ	ΙΟΡΔΑΝΗΣ	1915	ΕΑΜ
ΠΑΠΑΔΟΠΟΥΛΟΣ	ΓΑΒΡΙΗΛ	ΝΙΚΟΛΑΟΣ	1916	ΕΑΜ
ΠΑΠΑΔΟΠΟΥΛΟΣ	ΑΝΑΣΤΑΣΙΟΣ	ΙΩΑΝΝΗΣ	1908	ΕΑΜ
ΠΑΠΑΔΟΠΟΥΛΟΣ	ΕΥΓΕΝΙΟΣ	ΑΒΡΑΑΜ	1919	ΕΑΜ
ΠΑΠΑΔΟΠΟΥΛΟΣ	ΓΕΩΡΓΙΟΣ	ΔΗΜΗΤΡΙΟΣ	1929	ΕΠΟΝ
ΠΑΠΑΔΟΠΟΥΛΟΣ	ΙΩΑΝΝΗΣ	ΛΑΖΑΡΟΣ	1920	ΕΠΟΝ
ΠΑΠΑΔΟΠΟΥΛΟΣ	ΓΕΩΡΓΙΟΣ	ΧΡΗΣΤΟΣ	1920	ΕΠΟΝ
ΠΑΠΑΔΟΠΟΥΛΟΣ	ΑΘΑΝΑΣΙΟΣ	ΠΕΤΡΟΣ	1916	ΕΑΜ
ΠΑΠΑΔΟΠΟΥΛΟΥ	ΣΟΦΙΑ	ΑΘΑΝΑΣΙΟΣ	1919	ΕΑΜ
ΠΑΠΑΔΟΠΟΥΛΟΥ	ΚΥΡΙΑΚΗ	ΣΤΑΥΡΟΣ	1929	ΕΠΟΝ
ΠΑΠΑΔΟΠΟΥΛΟΥ	ΧΡΥΣΟΥΛΑ	ΚΩΝ/ΝΟΣ	1927	ΕΠΟΝ
ΠΑΠΑΔΟΠΟΥΛΟΥ	ΛΗΔΑ	ΠΑΝΑΓΙΩΤΗΣ	1929	ΕΠΟΝ
ΠΑΠΑΔΟΠΟΥΛΟΥ	ΠΑΜΦΙΛΗ	ΓΕΩΡΓΙΟΣ	1923	ΕΑΜ
ΠΑΠΑΔΟΠΟΥΛΟΥ	ΚΥΡΙΑΚΗ	ΣΤΑΥΡΟΣ	1929	ΕΠΟΝ
ΠΑΠΑΖΟΓΛΟΥ	ΒΑΣΙΛΕΙΟΣ	ΕΥΣΤΡΑΤΙΟΣ	1915	ΕΑΜ
ΠΑΠΑΙΩΑΝΝΟΥ	ΓΕΩΡΓΙΟΣ	ΔΗΜΗΤΡΙΟΣ	1912	ΕΑΜ
ΠΑΠΑΙΩΑΝΝΟΥ	ΚΩΝ/ΝΟΣ	ΓΕΩΡΓΙΟΣ	1913	ΕΑΜ
ΠΑΠΑΙΩΑΝΝΟΥ	ΖΗΣΗΣ	ΔΗΜΗΤΡΙΟΣ	1912	ΕΑΜ
ΠΑΠΑΙΩΑΝΝΟΥ	ΓΕΩΡΓΙΟΣ	ΔΗΜΗΤΡΙΟΣ	1919	ΕΑΜ
ΠΑΠΑΙΩΑΝΝΟΥ	ΚΩΝΣΤΑΝΤΙΝΟΣ	ΓΕΩΡΓΙΟΣ	1913	ΕΑΜ
ΠΑΠΑΚΩΝΣΤΑΝΤΙΝΟΥ	ΟΛΓΑ	ΙΣΑΑΚ	1919	ΕΠΟΝ
ΠΑΠΑΜΙΧΑΗΛ	ΙΩΑΝΝΗΣ	ΔΗΜΗΤΡΙΟΣ	1896	ΕΑΜ
ΠΑΠΑΝΙΔΗΣ	ΚΛΕΩΝ	ΚΩΝ/ΝΟΣ	1907	ΕΑΜ
ΠΑΠΑΡΗΣ	ΓΙΩΡΓΟΣ	ΑΔΑΜΟΣ	1909	ΕΑΜ
ΠΑΠΑΡΗΣ	ΜΙΛΤΙΑΔΗΣ	ΖΗΣΗΣ	1927	ΕΠΟΝ
ΠΑΠΑΡΙΣΟΠΟΥΛΟΣ	ΓΕΩΡΓΙΟΣ	ΧΡΗΣΤΟΣ	1914	ΕΑΜ
ΠΑΠΑΡΟΥΣΟΠΟΥΛΟΥ	ΑΓΓΕΛΙΚΗ	ΧΡΗΣΤΟΣ	1929	ΕΠΟΝ
ΠΑΠΑΣΤΕΦΑΝΙΔΗΣ	ΣΤΕΦΑΝΟΣ	ΝΙΚΟΛΑΟΣ	1907	ΕΑΜ
ΠΑΡΑΣΚΕΥΑΙΔΗΣ	ΠΑΥΛΟΣ	ΝΙΚΟΛΑΟΣ	1919	ΕΑΜ
ΠΑΣΑΛΗΣ	ΦΙΛΙΠΠΟΣ	ΝΙΚΟΛΑΟΣ	1923	ΕΠΟΝ
ΠΑΣΙΑΣ	ΠΑΝΑΓΙΩΤΗΣ	ΠΑΡΑΣΚΕΥΑΣ	1913	ΕΑΜ
ΠΑΣΤΙΡΜΑΤΖΟΓΛΟΥ	ΚΟΣΜΑΣ	ΠΑΝΝΗΣ	1920	ΕΠΟΝ
ΠΑΣΧΟΣ	ΚΩΝΣΤΑΝΤΙΝΟΣ	ΑΝΑΣΤΑΣΙΟΣ	1916	ΕΑΜ
ΠΑΤΕΡΑΚΗΣ	ΓΙΩΡΓΟΣ	ΑΘΑΝΑΣΙΟΣ	1901	ΕΑΜ
ΠΑΤΡΙΚΗΣ	ΔΙΟΜΗΔΗΣ	ΤΡΥΦΩΝ	1913	ΕΑΜ
ΠΑΤΣΙΑΒΟΥΡΑΣ	ΔΗΜΗΤΡΙΟΣ	ΣΤΕΡΓΙΟΣ	1919	ΕΑΜ
ΠΑΥΛΙΔΗΣ	ΓΕΩΡΓΙΟΣ	ΠΑΥΛΟΣ	1925	ΕΑΜ
ΠΑΥΛΙΔΗΣ	ΑΠΟΣΤΟΛΟΣ	ΑΝΔΡΕΑΣ	1913	ΕΑΜ
ΠΑΥΛΙΔΗΣ	ΝΙΚΟΛΑΟΣ	ΛΑΖΑΡΟΣ	1921	ΕΠΟΝ
ΠΑΥΛΙΔΟΥ	ΑΜΑΛΙΑ	ΣΥΜΕΩΝ	1921	ΕΑΜ
ΠΑΥΛΟΥ	ΔΗΜΟΣΘΕΝΗΣ	ΗΛΙΑΣ	1913	ΕΑΜ
ΠΕΛΑΓΟΣ	ΔΗΜΗΤΡΙΟΣ	ΘΩΜΑΣ	1927	ΕΠΟΝ
ΠΕΛΑΓΟΣ	ΝΙΚΟΛΑΟΣ	ΘΩΜΑΣ	1929	ΕΠΟΝ
ΠΕΡΙΣΟΡΑΤΗΣ	ΦΙΛΙΠΠΟΣ	ΙΩΑΝΝΗΣ	1901	ΕΑΜ
ΠΕΡΡΗ	ΝΑΤΑΛΙΑ	ΕΜΜΑΝΟΥΗΛ	1919	ΕΑΜ
ΠΕΤΑΛΑΣ	ΕΛΕΥΘΕΡΙΟΣ	ΣΠΥΡΟΣ	1912	ΕΑΜ
ΠΕΤΙΑΟΣ	ΚΩΝ/ΝΟΣ	ΔΗΜΗΤΡΙΟΣ	1915	ΕΑΜ
ΠΕΤΚΟΥ	ΑΘΗΝΑ	ΜΙΧΑΗΛ	1921	ΕΑΜ
ΠΕΤΡΙΔΟΥ	ΣΟΦΙΑ	ΧΑΡΑΛΑΜΠΟΣ	1925	ΕΠΟΝ
ΠΕΤΣΑΣ	ΓΙΑΝΝΗΣ	ΚΩΝ/ΝΟΣ	1919	ΕΑΜ
ΠΗΓΗ	ΕΥΘΥΜΙΑ	ΓΕΩΡΓΙΟΣ	1923	ΕΠΟΝ
ΠΙΚΟΣ	ΚΩΝ/ΝΟΣ	ΔΗΜΗΤΡΙΟΣ	1929	ΕΠΟΝ
ΠΙΝΤΟ	ΧΑΙΜ	ΓΑΒΡΙΗΛ	1918	ΕΛΑΣ
ΠΙΣΠΑΣ	ΝΙΚΟΛΑΟΣ	ΣΤΕΡΓΙΟΥ	1917	ΕΑΜ
ΠΙΣΤΟΦΙΔΗΣ	ΚΩΝ/ΝΟΣ	ΧΡΗΣΤΟΣ	1914	ΕΑΜ
ΠΙΣΤΟΦΙΔΟΥ	ΕΛΕΝΗ	ΙΩΑΝΝΗΣ	1921	ΕΑΜ
ΠΙΣΤΟΦΙΔΟΥ	ΧΡΙΣΤΙΝΑ	ΠΑΝΑΓΙΩΤΗΣ	1922	ΕΠΟΝ
ΠΙΣΤΟΦΙΔΟΥ	ΕΛΕΝΗ	ΙΩΑΝΝΗΣ	1921	ΕΑΜ
ΠΙΤΟΥΛΙΑΣ	ΔΗΜΟΣΘΕΝΗΣ	ΝΙΚΟΛΑΟΣ	1918	ΕΑΜ
ΠΟΛΑΤΟΓΛΟΥ	ΣΟΦΡΟΝΙΟΣ	ΑΛΕΞΑΝΔΡΟΣ	1924	ΕΑΜ

Δημόσια Κεντρική Βιβλιοθήκη Βέροιας

ΠΟΛΥΧΡΟΝΙΑΔΗΣ	ΣΤΕΡΓΙΟΣ	ΠΟΛΥΧΡΟΝΗΣ	1904	ΕΑΜ
ΠΟΤΑΜΟΠΟΥΛΟΥ	ΣΟΦΙΑ	ΠΑΝΑΓΙΩΤΗΣ	1922	ΕΑΜ
ΠΟΥΛΙΤΟΥ	ΤΡΙΑΝΤΑΦΥΛΛΙΑ	ΝΙΚΟΛΑΟΣ	1915	ΕΑΜ
ΠΟΥΛΙΤΣΟΥ	ΑΠΟΣΤΟΛΟΣ	ΓΕΩΡΓΙΟΣ	108	ΕΑΜ
ΠΡΑΣΙΔΗΣ	ΔΗΜΗΤΡΙΟΣ	ΓΕΩΡΓΙΟΣ	1925	ΕΑΜ
ΠΡΑΣΟΠΟΥΛΟΣ	ΑΝΑΣΤΑΣΙΟΣ	ΓΕΩΡΓΙΟΣ	1920	ΕΑΜ
ΠΡΑΣΟΠΟΥΛΟΥ	ΘΕΟΔΩΡΑ	ΓΕΩΡΓΙΟΣ	1924	ΕΠΟΝ
ΡΑΠΤΟΠΟΥΛΟΣ	ΚΩΝ/ΝΟΣ	ΣΟΦΟΚΛΗΣ	1928	ΕΠΟΝ
ΡΑΠΤΟΠΟΥΛΟΣ	ΙΩΑΝΝΗΣ	ΔΗΜΗΤΡΙΟΣ	1920	ΕΑΜ
ΡΕΝΟΠΟΥΛΟΥ	ΚΟΡΝΕΛΙΑ	ΤΖΙΜΟΣ	1922	ΕΑΜ
ΣΑΒΒΙΔΗΣ	ΣΤΕΦΑΝΟΣ	ΙΑΚΩΒΟΣ	1907	ΕΑΜ
ΣΑΒΒΙΔΗΣ	ΔΗΜΗΤΡΙΟΣ	ΚΥΡΙΑΚΟΣ	1925	ΕΠΟΝ
ΣΑΒΒΟΠΟΥΛΟΣ	ΣΤΑΥΡΟΣ	ΣΑΒΒΑΣ	1921	ΕΠΟΝ
ΣΑΚΑ	ΑΝΤΙΓΟΝΗ	ΑΝΑΣΤΑΣΙΟΣ	1910	ΕΑ
ΣΑΚΚΑΣ	ΔΗΜΗΤΡΙΟΣ	ΕΥΘΥΜΙΟΣ	1906	ΕΑΜ
ΣΑΛΗΣ	ΣΤΑΥΡΟΣ	ΑΘΑΝΑΣΙΟΣ	1923	ΕΑΜ
ΣΑΛΙΑΡΗΣ	ΑΝΤΩΝΙΟΣ	ΑΘΑΝΑΣΙΟΣ	1909	ΕΑΜ
ΣΑΜΑΡΑ	ΚΟΡΗΛΙΑ	ΚΩΝ/ΝΟΣ	1923	ΕΑΜ
ΣΑΜΑΡΑ	ΚΟΡΝΗΛΙΑ	ΓΕΩΡΓΙΟΣ	1920	ΕΑΜ
ΣΑΜΑΡΤΖΙΔΗΣ	ΓΕΩΡΓΙΟΣ	ΑΘΑΝΑΣΙΟΣ	1929	ΕΠΟΝ
ΣΑΜΟΥΡΚΟΓΛΟΥ	ΚΩΝΣΤΑΝΤΙΝΟΣ	ΕΥΣΤΡΑΤΙΟΣ	1928	ΕΠΟΝ
ΣΑΜΟΥΡΚΟΛΗΣ	ΚΩΝ/ΝΟΣ	ΕΥΣΤΡΑΤΙΟΣ	1928	ΕΠΟΝ
ΣΑΟΥΛΙΔΗΣ	ΒΑΣΙΛΕΙΟΣ	ΔΗΜΗΤΡΙΟΣ	1921	ΕΑΜ
ΣΑΟΥΛΙΔΗΣ	ΘΕΟΧΑΡΗΣ	ΜΙΧΑΗΛ	1925	ΕΑΜ
ΣΑΡΑΚΗΝΙΔΗΣ	ΓΕΩΡΓΙΟΣ	ΣΑΒΒΑΣ	1925	ΕΑΜ
ΣΑΡΑΚΙΝΙΔΟΥ	ΚΡΥΣΤΑΛΩ	ΛΑΖΑΡΟΣ	1930	ΕΠΟΝ
ΣΑΡΑΚΙΝΙΔΟΥ	ΚΡΥΣΤΑΛΩ	ΛΑΖΑΡΟΣ	1930	ΕΠΟΝ
ΣΑΡΑΣΛΑΝΙΔΗΣ	ΘΕΟΔΩΡΟΣ	ΑΝΕΣΤΗΣ	1926	ΕΠΟΝ
ΣΑΡΑΦΟΓΛΟΥ	ΙΩΑΝΝΗΣ	ΑΝΑΣΤΑΣΙΟΣ	1921	ΕΑΜ
ΣΑΡΙΚΑΣ	ΜΙΧΑΗΛ	ΒΑΣΙΛΕΙΟΣ	1920	ΕΑΜ
ΣΒΑΝΤΣΟΣ	ΝΙΚΟΛΑΟΣ	ΙΩΑΝΝΗΣ	1921	ΕΑΜ
ΣΒΑΡΝΟΠΥΛΟΣ	ΣΤΥΛΙΑΝΟΣ	ΧΡΗΣΤΟΣ	1926	ΕΠΟΝ
ΣΕΡΑΦΕΙΜ	ΕΥΑΓΓΕΛΙΑ	ΙΩΑΝΝΗΣ	1918	ΕΑΜ
ΣΕΡΔΑΡΙΔΗΣ	ΧΡΗΣΤΟΣ	ΓΕΩΡΓΙΟΣ	1916	ΕΑΜ
ΣΕΦΕΡΙΑΔΟΥ	ΜΑΡΙΑ	ΧΡΗΣΤΟΣ	1914	ΕΑΜ
ΣΙΔΗΡΟΠΟΥΛΟΣ	ΓΕΩΡΓΙΟΣ	ΡΩΜΑΝΟΣ	1925	ΕΠΟΝ
ΣΙΔΗΡΟΠΟΥΛΟΣ	ΠΑΝΑΓΙΩΤΗΣ	ΝΙΚΟΛΑΟΣ	1930	ΕΑΜ
ΣΙΔΗΡΟΠΟΥΛΟΣ	ΟΡΕΣΤΗΣ	ΙΩΑΝΝΗΣ	1930	ΕΠΟΝ
ΣΙΔΗΡΟΠΟΥΛΟΣ	ΕΥΣΤΑΘΙΟΣ	ΝΙΚΟΛΑΟΣ	1926	ΕΠΟΝ
ΣΙΔΗΡΟΠΟΥΛΟΥ	ΣΟΦΙΑ	ΧΡΗΣΤΟΣ	1899	ΕΑΜ
ΣΙΔΗΡΟΠΟΥΛΟΥ	ΠΕΛΑΓΙΑ	ΚΟΣΜΑΣ	1905	ΕΑΜ
ΣΙΔΗΡΟΠΟΥΛΟΥ	ΟΥΡΑΝΙΑ	ΣΥΜΕΩΝ	1927	ΕΑΜ
ΣΙΔΗΡΟΠΟΥΛΟΥ	ΚΑΛΛΙΟΠΗ	ΚΟΣΜΑΣ	1910	ΕΑΜ
ΣΙΜΟΠΟΥΛΟΣ	ΑΡΙΣΤΟΤΕΛΗΣ	ΔΗΜΟΣΘΕΝΗΣ	1923	ΕΠΟΝ
ΣΙΜΟΠΟΥΛΟΣ	ΣΤΑΥΡΟΣ	ΓΕΩΡΓΙΟΣ	1924	ΕΠΟΝ
ΣΙΜΟΣ	ΑΠΟΣΤΟΛΟΣ	ΠΑΝΑΓΙΩΤΗΣ	1905	ΕΚΤΕΛ
ΣΙΜΟΣ	ΣΤΕΦΑΝΟΣ	ΑΝΤΩΝΙΟΣ	1925	ΕΑΜ
ΣΙΜΟΥ	ΕΥΘΥΜΙΑ	ΙΩΑΝΝΗΣ	1913	ΕΑΜ
ΣΚΑΛΙΑΡΗΣ	ΓΕΩΡΓΙΟΣ	ΝΙΚΟΛΑΟΣ	1925	ΕΠΟΝ
ΣΚΑΜΠΑΡΔΩΝΗΣ	ΝΙΚΟΛΑΟΣ	ΑΝΤΩΝΙΟΣ	1916	ΕΑΜ
ΣΚΕΝΤΕΡΗΣ	ΑΘΑΝΑΣΙΟΣ	ΑΛΕΞΑΝΔΡΟΣ	1871	ΕΑΜ
ΣΚΟΥΛΕΛΗ	ΜΑΡΙΑ	ΘΕΟΧΑΡΗΣ	1916	ΕΑΜ
ΣΚΟΥΛΕΛΗΣ	ΧΡΗΣΤΟΣ	ΙΩΑΝΝΗΣ	1914	ΕΑΜ
ΣΚΟΥΦΙΑΣ	ΑΝΤΩΝΙΟΣ	ΣΤΕΡΓΙΟΣ	1920	ΕΑΜ
ΣΚΟΥΦΙΑΣ	ΑΘΑΝΑΣΙΟΣ	ΣΤΕΡΓΙΟΣ	1916	ΕΑΜ
ΣΚΡΑΛΑΡΗΣ	ΗΛΙΑΣ	ΓΕΩΡΓΙΟΣ	1923	ΕΠΟΝ
ΣΟΛΑΚΟΓΛΟΥ	ΑΛΕΞΑΝΔΡΟΣ	ΔΗΜΗΤΡΙΟΣ	1930	ΕΠΟΝ
ΣΟΥΓΙΟΛΤΖΗΣ	ΓΕΩΡΓΙΟΣ	ΠΑΝΑΓΙΩΤΗΣ	1912	ΕΑΜ
ΣΟΥΜΠΟΥΡΟΣ	ΔΗΜΗΤΡΙΟΣ	ΝΙΚΟΛΑΟΣ	1919	ΕΑΜ
ΣΟΥΜΠΟΥΡΟΥ	ΑΝΑΣΤΑΣΙΑ	ΑΘΑΝΑΣΙΟΣ	1922	ΕΠΟΝ
ΣΠΑΝΙΔΗΣ	ΑΓΓΕΛΟΣ	ΣΤΑΥΡΟΣ	1891	ΕΑΜ
ΣΠΑΝΙΔΗΣ	ΣΤΑΥΡΟΣ	ΑΓΓΕΛΟΣ	1925	ΕΑΜ
ΣΠΑΝΙΔΗΣ	ΣΤΑΥΡΟΣ	ΑΓΑΘΟΚΛΗΣ	1927	ΕΠΟΝ
ΣΠΑΝΙΔΗΣ	ΑΝΑΣΤΑΣΙΟΣ	ΣΤΑΥΡΟΣ	1913	ΕΑΜ
ΣΠΑΝΟΣ	ΔΗΜΗΤΡΙΟΣ	ΙΩΑΝΝΗΣ	1916	ΕΑΜ
ΣΠΑΝΟΥ	ΑΣΠΑΣΙΑ	ΧΡΗΣΤΟΣ	1914	ΕΑΜ
ΣΠΑΝΟΥ	ΒΙΚΤΩΡΙΑ	ΔΗΜΗΤΡΙΟΣ	1926	ΕΠΟΝ
ΣΠΑΝΟΥ	ΠΑΝΑΓΙΩΤΑ	ΚΩΝ/ΝΟΣ	1905	ΕΑΜ
ΣΠΥΡΟΠΟΥΛΟΥ	ΑΙΚΑΤΕΡΙΝΗ	ΙΩΑΝΝΗΣ	1924	ΕΠΟΝ
ΣΤΑΥΡΙΔΗΣ	ΣΥΜΕΩΝ	ΑΝΑΣΤΑΣΙΟΣ	1903	ΕΑΜ
ΣΤΑΥΡΟΓΛΟΥ	ΣΤΑΥΡΟΣ	ΚΩΝ/ΝΟΣ	1926	ΕΠΟΝ
ΣΤΑΦΥΛΙΔΗΣ	ΓΕΩΡΓΙΟΣ	ΕΛΕΥΘΕΡΙΟΣ	1913	ΕΑΜ
ΣΤΑΦΥΛΙΔΗΣ	ΓΕΩΡΓΙΟΣ	ΕΛΕΥΘΕΡΙΟΣ	1913	ΕΑΜ
ΣΤΕΦΑΝΙΔΟΥ	ΛΟΥΚΙΑ	ΛΑΜΠΡΙΑΝΟΣ	1929	ΕΠΟΝ
ΣΤΙΟΚΑ	ΕΛΕΝΗ	ΓΕΩΡΓΙΟΣ	1930	ΕΠΟΝ
ΣΤΟΓΙΑΝΟΠΟΥΛΟΥ	ΜΑΡΙΑ	ΑΝΑΣΤΑΣΙΟΣ	1929	ΕΠΟΝ
ΣΤΟΛΤΙΔΗΣ	ΑΛΕΚΟΣ	ΣΥΜΕΩΝ	1929	ΕΠΟΝ
ΣΤΥΛΙΑΝΙΔΗΣ	ΔΗΜΗΤΡΙΟΣ	ΗΛΙΑΣ	1910	ΕΑΜ
ΣΤΥΛΙΑΝΙΔΟΥ	ΣΟΥΛΤΑΝΑ	ΑΝΑΣΤΑΣΙΟΣ	1920	ΕΑΜ
ΣΥΜΕΩΝΙΔΗΣ	ΙΑΚΩΒΟΣ	ΙΩΣΗΦ	1925	ΕΠΟΝ
ΣΥΜΕΩΝΙΔΟΥ	ΣΟΝΙΑ	ΘΕΜΙΣΤΟΚΛΗΣ	1923	ΕΠΟΝ
ΣΥΡΠΗ	ΜΑΡΙΑ	ΧΡΗΣΤΟΣ	1925	ΕΠΟΝ
ΣΥΡΠΗΣ	ΜΕΝΕΛΑΟΣ	ΕΜΜΑΝΟΥΗΛ	1916	ΕΑΜ
ΣΥΡΠΗΣ	ΘΕΟΦΑΝΗΣ	ΕΜΜΑΝΟΥΗΛ	1925	ΕΠΟΝ
ΣΥΡΠΗΣ	ΓΕΩΡΓΙΟΣ	ΓΡΗΓΟΡΙΟΣ	1922	ΕΑΜ
ΣΥΡΠΗΣ	ΔΗΜΗΤΡΙΟΣ	ΓΕΩΡΓΙΟΣ	1908	ΕΑΜ
ΣΩΤΗΡΙΑΔΟΥ	ΛΟΥΙΖΑ	ΠΑΝΑΓΙΩΤΗΣ	1930	ΕΑΜ
ΣΩΤΗΡΙΟΥ	ΦΩΤΕΙΝΗ	ΑΘΑΝΑΣΙΟΣ	1920	Ε.Α
ΤΑΙΛΑΧΙΔΗΣ	ΓΕΩΡΓΙΟΣ	ΣΑΒΒΑΣ	1922	ΕΑΜ
ΤΑΞΙΑΡΧΟΠΟΥΛΟΣ	ΒΑΣΙΛΕΙΟΣ	ΚΩΝ/ΝΟΣ	1912	ΕΑΜ
ΤΑΡΑΤΣΙΔΟΥ	ΕΛΕΝΗ	ΠΑΝΑΓΙΩΤΗΣ	1927	ΕΠΟΝ
ΤΑΣΤΙΟΓΛΟΥ	ΘΕΟΦΙΛΟΣ	ΑΝΕΣΤΗΣ	1914	ΕΑΜ
ΤΑΤΑΡΟΓΛΟΥ	ΕΛΕΥΘΕΡΙΟΣ	ΜΙΛΤΙΑΔΗΣ	1913	ΕΑΜ
ΤΑΥΡΙΔΟΥ	ΕΛΕΝΗ	ΣΤΑΥΡΟΣ	1925	ΕΠΟΝ
ΤΕΓΟΥΣΗΣ	ΣΤΕΡΓΙΟΣ	ΔΗΜΗΤΡΙΟΣ	1927	ΕΠΟΝ
ΤΕΛΛΙΔΗΣ	ΗΡΑΚΛΗΣ	ΠΡΟΔΡΟΜΟΣ	1922	ΕΑΜ
ΤΕΝΕΚΕΤΖΙΔΗΣ	ΔΗΜΗΤΡΙΟΣ	ΓΕΩΡΓΙΟΣ	1916	ΕΛΑΣ
ΤΖΑΝΑΤΟΣ	ΑΡΓΥΡΙΟΣ	ΚΩΝ/ΝΟΣ	1913	ΕΑΜ
ΤΖΙΚΑΣ	ΑΝΤΩΝΙΟΣ	ΘΡΑΣΥΒΟΥΛΟΣ	1917	ΕΑΜ
ΤΖΙΚΑΣ	ΙΩΑΝΝΗΣ	ΑΝΑΣΤΑΣΙΟΣ	1928	ΕΠΟΝ
ΤΖΙΚΑΣ	ΕΛΕΝΗ	ΘΕΟΔΩΡΟΣ	1928	ΕΠΟΝ
ΤΖΙΛΙΑΣ	ΓΕΩΡΓΙΟΣ	ΒΑΣΙΛΕΙΟΣ	1923	ΕΠΟΝ
ΤΖΙΜΑ	ΜΑΡΙΑ	ΝΙΚΟΛΑΟΣ	1910	ΕΑΜ
ΤΖΙΜΟΓΙΑΝΝΗΣ	ΚΩΝ/ΝΟΣ	ΔΗΜΗΤΡΙΟΣ	1922	ΕΑΜ
ΤΖΙΜΟΓΙΑΝΝΗΣ	ΧΡΗΣΤΟΣ	ΙΩΑΝΝΗΣ	1902	ΕΑΜ
ΤΖΙΟΛΑΣ	ΓΕΩΡΓΙΟΣ	ΑΝΑΣΤΑΣΙΟΣ	1927	ΕΑΜ
ΤΖΙΟΛΑΣ	ΓΕΩΡΓΙΟΣ	ΑΝΑΣΤΑΣΙΟΣ	1927	ΕΑΜ
ΤΖΙΤΖΗΣ	ΙΩΑΝΝΗΣ	ΙΟΡΔΑΝΗΣ	1925	ΕΠΟΝ
ΤΖΙΦΙΚΟΥ	ΣΟΦΙΑ	ΝΙΚΟΛΑΟΣ	1924	ΕΑΜ
ΤΗΛΙΚΙΔΟΥ	ΕΥΒΑΛΙΑ	ΚΩΝ/ΝΟΣ	1924	ΕΠΟΝ
ΤΙΚΑΣ	ΑΠΟΣΤΟΛΟΣ	ΝΙΚΟΛΑΟΣ	1920	ΕΑΜ
ΤΙΜΙΝΗ	ΜΙΧΑΗΛ	ΑΠΟΣΤΟΛΟΣ	1908	ΕΑΜ
ΤΟΓΚΟΥΡΗ	ΕΛΠΙΣ	ΦΩΤΙΟΣ	1922	ΕΑΜ
ΤΟΚΑΛΗ	ΚΑΤΙΝΑ	ΓΕΩΡΓΙΟΣ	1915	ΕΑΜ
ΤΟΚΑΛΗΣ	ΚΑΤΙΝΑ	ΕΥΣΤΡΑΤΙΟΣ	1929	ΕΠΟΝ
ΤΟΚΑΣ	ΑΝΑΣΤΑΣΙΟΣ	ΕΥΡΙΠΙΔΗΣ	1914	ΕΑΜ
ΤΟΚΑΣ	ΜΙΧΑΗΛ	ΓΕΩΡΓΙΟΣ	1922	ΕΑΜ
ΤΟΛΙΚΑ	ΠΑΝΑΓΙΩΤΗΣ	ΓΕΩΡΓΙΟΣ	1927	ΕΠΟΝ
ΤΟΛΙΟΠΟΥΛΟΣ	ΔΕΣΠΩ	ΑΘΑΝΑΣΙΟΣ	1909	ΕΑΜ
ΤΟΛΙΟΥ	ΑΝΤΩΝΙΟΣ	ΦΩΤΙΟΣ	1912	ΕΑΜ
ΤΟΥΛΟΥΜΤΖΙΔΗΣ	ΕΥΘΥΜΙΑ	ΕΜΜΑΝΟΥΗΛ	1925	ΕΠΟΝ
ΤΟΥΠΕΚΤΣΗΣ	ΘΕΟΔΩΡΟΣ	ΝΙΚΟΛΑΟΣ	1920	ΕΑΜ
ΤΟΥΦΕΖΗΣ	ΚΩΝ/ΝΟΣ	ΚΥΡΙΑΚΟΣ	1915	ΕΑΜ
ΤΡΑΝΙΔΟΥ	ΗΛΙΑΣ	ΓΕΩΡΓΙΟΣ	1918	ΕΑΜ
ΤΡΙΑΝΤΑΦΥΛΛΙΔΗΣ	ΑΝΤΙΓΟΝΗ	ΜΙΧΑΗΛ	1924	ΕΠΟΝ
ΤΡΙΑΝΤΑΦΥΛΛΟΥ	ΜΑΞΙΜΟΣ	ΚΥΡΙΑΚΟΣ	1913	ΕΑΜ
ΤΣΑΓΚΑΛΙΔΗΣ	ΘΩΜΑΣ	ΔΗΜΗΤΡΙΟΣ	1915	ΕΑΜ
	ΓΕΩΡΓΙΟΣ	ΙΩΑΝΝΗΣ	1913	ΕΑΜ

Δημόσια Κεντρική Βιβλιοθήκη Βέροιας

ΤΣΑΓΚΑΛΙΔΗΣ	ΜΙΛΤΙΑΔΗΣ	ΙΩΑΝΝΗΣ	1917	ΕΑΜ	ΧΑΡΙΛΑΟΥ	ΓΕΩΡΓΙΟΣ	ΧΑΡΙΛΑΟΣ	1929	ΕΠΟΝ
ΤΣΑΚΙΡΗΣ	ΣΤΕΦΑΝΟΣ	ΓΕΩΡΓΙΟΣ	1926	ΕΠΟΝ	ΧΑΣΙΩΤΗΣ	ΒΑΣΙΛΕΙΟΣ	ΙΩΑΝΝΗΣ	1923	ΕΑΜ
ΤΣΑΚΙΡΙΔΗΣ	ΑΝΑΣΤΑΣΙΟΣ	ΝΙΚΟΛΑΟΣ	1916	ΕΑΜ	ΧΑΣΙΩΤΗΣ	ΑΝΤΩΝΙΟΣ	ΠΟΥΛΙΟΣ	1912	ΕΑΜ
ΤΣΑΚΙΡΙΔΟΥ	ΜΑΡΙΑ	ΚΩΝ/ΝΟΣ	1923	ΕΑΜ	ΧΑΣΙΩΤΟΥ	ΔΕΣΠΟΙΝΑ	ΙΩΑΝΝΗΣ	1917	ΕΑΜ
ΤΣΑΚΙΡΟΓΛΟΥ	ΓΕΩΡΓΙΟΣ	ΗΛΙΑΣ	1921	ΕΠΟΝ	ΧΑΣΙΩΤΟΥ	ΜΑΓΔΑΛΗΝΗ	ΝΙΚΟΛΑΟΣ	1933	ΕΠΟΝ
ΤΣΑΛΑΚΟΠΟΥΛΟΣ	ΣΤΡΑΤΗΣ	ΑΘΑΝΑΣΙΟΣ	1928	ΕΠΟΝ	ΧΑΤΖΗ	ΣΜΑΡΑΓΔΗ	ΣΟΦΟΚΛΗΣ	1925	ΕΠΟΝ
ΤΣΑΛΑΚΟΠΟΥΛΟΣ	ΑΘΑΝΑΣΙΟΣ	ΠΑΝΑΓΙΩΤΗΣ	1895	ΕΑΜ	ΧΑΤΖΗΑΛΕΞΙΟΥ	ΔΗΜΗΤΡΙΟΣ	ΚΩΝ/ΝΟΣ	1928	ΕΠΟΝ
ΤΣΑΛΑΚΟΠΟΥΛΟΥ	ΜΑΡΙΑ	ΑΘΑΝΑΣΙΟΣ	1927	ΕΠΟΝ	ΧΑΤΖΗΑΝΤΩΝΙΟΥ	ΕΛΙΣΑΒΕΤ	ΔΗΜΗΤΡΙΟΣ	1916	ΕΑΜ
ΤΣΑΜΗ	ΣΜΑΡΩ	ΚΩΝ/ΝΟΣ	1924	ΕΠΟΝ	ΧΑΤΖΗΑΣΛΑΝΙΔΗΣ	ΝΙΚΟΛΑΟΣ	ΗΡΑΚΛΗΣ	1922	ΕΑΜ
ΤΣΑΜΗΣ	ΑΝΤΩΝΙΟΣ	ΚΩΝ/ΝΟΣ	1913	ΕΑΜ	ΧΑΤΖΗΑΣΛΑΝΙΔΗΣ	ΣΤΥΛΙΑΝΟΣ	ΗΡΑΚΛΗΣ	1920	ΕΑΜ
ΤΣΑΜΗΤΡΟΣ	ΓΕΩΡΓΙΟΣ	ΙΩΑΝΝΗΣ	1923	ΕΠΟΝ	ΧΑΤΖΗΓΕΩΡΓΙΑΔΗΣ	ΝΙΚΟΛΑΟΣ	ΠΕΤΡΟΣ	1915	ΕΑΜ
ΤΣΑΜΗΤΡΟΣ	ΝΙΚΟΛΑΟΣ	ΚΩΝ/ΝΟΣ	1916	ΕΑΜ	ΧΑΤΖΗΓΕΩΡΓΙΟΥ	ΔΗΜΗΤΡΙΟΣ	ΓΕΩΡΓΙΟΣ	1925	ΕΑΜ
ΤΣΑΜΗΤΡΟΣ	ΝΙΚΟΛΑΟΣ	ΚΩΝ/ΝΟΣ	1922	ΕΑΜ	ΧΑΤΖΗΓΕΩΡΓΙΟΥ	ΑΝΑΣΤΑΣΙΟΣ	ΓΕΩΡΓΙΟΣ	1927	ΕΠΟΝ
ΤΣΑΜΗΤΡΟΥ	ΘΕΟΠΟΥΛΑ	ΑΡΧΟΝΤΗΣ	1930	ΕΠΟΝ	ΧΑΤΖΗΓΙΑΝΝΗΣ	ΜΙΧΑΗΛ	ΙΩΑΝΝΗΣ	1927	ΕΠΟΝ
ΤΣΑΜΗΤΡΟΥ	ΒΙΚΤΩΡΙΑ	ΝΙΚΟΛΑΟΣ	1927	ΕΠΟΝ	ΧΑΤΖΗΔΗΜΗΤΡΙΟΥ	ΜΕΡΚΟΥΡΙΟΣ	ΑΠΟΣΤΟΛΟΣ	1920	ΕΠΟΝ
ΤΣΑΜΗΤΡΟΥ	ΘΕΟΠΟΥΛΑ	ΑΡΧΟΝΤΗΣ	1930	ΕΠΟΝ	ΧΑΤΖΗΔΗΜΗΤΡΙΟΥ	ΔΗΜΗΤΡΙΟΣ	ΖΑΦΕΙΡΙΟΣ	1925	ΕΑΜ
ΤΣΑΜΠΕΛΑΚΟΣ	ΔΗΜΗΤΡΙΟΣ	ΑΘΑΝΑΣΙΟΣ	1918	ΕΑΜ	ΧΑΤΖΗΔΗΜΗΤΡΙΟΥ	ΑΙΚΑΤΕΡΙΝΗ	ΛΑΖΑΡΟΣ	1929	ΕΠΟΝ
ΤΣΑΝΤΙΛΑΣ	ΝΙΚΟΛΑΟΣ	ΑΘΑΝΑΣΙΟΣ	1921	ΕΑΜ	ΧΑΤΖΗΔΗΜΗΤΡΙΟΥ	ΦΩΤΕΙΝΗ	ΓΕΩΡΓΙΟΣ	1914	ΕΑΜ
ΤΣΑΦΑΡΙΔΗΣ	ΓΕΩΡΓΙΟΣ	ΙΩΣΗΦ	1903	ΕΑΜ	ΧΑΤΖΗΔΗΜΗΤΡΙΟΥ	ΔΗΜΗΤΡΙΟΣ	ΓΕΩΡΓΙΟΣ	1925	ΕΠΟΝ
ΤΣΕΛΕΠΟΓΛΟΥ	ΕΥΘΥΜΙΟΣ	ΚΩΝ/ΝΟΣ	1913	ΕΑΜ	ΧΑΤΖΗΕΥΘΥΜΙΟΥ	ΜΑΡΙΑ	ΧΡΥΣΟΣΤΟΜΟΣ	1920	ΕΑΜ
ΤΣΕΛΕΠΟΓΛΟΥ	ΙΟΡΔΑΝΗΣ	ΚΩΝ/ΝΟΣ	1920	ΕΠΟΝ	ΧΑΤΖΗΕΥΣΤΡΑΤΙΑΔΗΣ	ΑΝΑΣΤΑΣΙΟΣ	ΕΥΣΤΡΑΤΙΟΣ	1926	ΕΑΜ
ΤΣΗΡΙΔΟΥ	ΟΥΡΑΝΙΑ	ΚΩΝ/ΝΟΣ	1912	ΕΑΜ	ΧΑΤΖΗΕΥΣΤΡΑΤΙΑΔΗΣ	ΝΙΚΟΛΑΟΣ	ΓΕΩΡΓΙΟΣ	1921	ΕΑΜ
ΤΣΙΑΒΕΣ	ΙΩΑΝΝΗΣ	ΓΕΩΡΓΙΟΣ	1920	ΕΑΜ	ΧΑΤΖΗΕΥΣΤΡΑΤΙΑΔΗΣ	ΓΕΩΡΓΙΟΣ	ΠΑΝΑΓΙΩΤΗΣ	1922	ΕΠΟΝ
ΤΣΙΑΚΤΑΝΗ	ΜΑΙΚΑ	ΝΙΚΟΛΑΟΣ	1920	ΕΑΜ	ΧΑΤΖΗΕΥΣΤΡΑΤΙΟΥ	ΒΑΣΙΛΕΙΟΣ	ΝΙΚΟΛΑΟΣ	1929	ΕΑΜ
ΤΣΙΑΚΤΑΝΗΣ	ΝΙΚΟΛΑΟΣ	ΙΩΑΝΝΗΣ	1914	ΕΑΜ	ΧΑΤΖΗΕΥΣΤΡΑΤΟΓΛΟΥ	ΕΥΣΤΡΑΤΙΟΣ	ΒΑΣΙΛΕΙΟΣ	1901	1901
ΤΣΙΑΛΕΡΑΣ	ΚΩΝ/ΝΟΣ	ΣΤΕΡΓΙΟΣ	1923	ΕΑΜ	ΧΑΤΖΗΕΥΣΤΡΑΤΟΓΛΟΥ	ΕΥΣΤΡΑΤΙΟΣ	ΝΙΚΟΛΑΟΣ	1927	ΕΠΟΝ
ΤΣΙΑΜΗΤΡΟΥ	ΧΡΥΣΟΥΛΑ	ΓΕΩΡΓΙΟΣ	1916	ΕΑΜ	ΧΑΤΖΗΚΟΣ	ΣΤΕΡΓΙΟΣ	ΙΩΑΝΝΗΣ	1919	ΕΛΑΣ
ΤΣΙΑΝΑΚΑ	ΜΑΡΙΑ	ΚΩΝ/ΝΟΣ	1910	ΕΑΜ	ΧΑΤΖΗΚΟΥ	ΖΩΙΤΣΑ	ΝΙΚΟΛΑΟΣ	1928	ΕΠΟΝ
ΤΣΙΑΡΑΣ	ΓΕΩΡΓΙΟΣ	ΣΤΕΡΓΙΟΣ	1907	ΕΑΜ	ΧΑΤΖΗΚΥΡΙΑΚΟΣ	ΠΑΝΑΓΙΩΤΗΣ	ΚΥΡΙΑΚΟΣ	1916	ΕΑΜ
ΤΣΙΓΑ	ΜΑΓΔΑΛΗΝΗ	ΓΕΩΡΓΙΟΣ	1923	ΕΟΝ	ΧΑΤΖΗΚΥΡΙΑΚΟΥ	ΕΥΤΥΧΙΑ	ΠΑΝΑΓΙΩΤΗΣ	1923	ΕΑΜ
ΤΣΙΚΑΡΟΠΟΥΛΟΣ	ΣΩΚΡΑΤΗΣ	ΝΙΚΟΛΑΟΣ	1917	ΕΑΜ	ΧΑΤΖΗΚΩΣΤΑΣ	ΑΝΤΩΝΙΟΣ	ΑΛΕΞΑΝΔΡΟΣ	1926	ΕΠΟΝ
ΤΣΙΚΕΡΔΑΝΟΥ	ΠΗΓΗ	ΚΩΝ/ΝΟΣ	1924	ΕΠΟΝ	ΧΑΤΖΗΛΑΜΠΡΟΥ	ΘΕΟΛΟΓΟΣ	ΑΠΟΣΤΟΛΟΣ	1928	ΕΠΟΝ
ΤΣΙΚΗΣ	ΚΩΝ/ΝΟΣ	ΣΤΕΦΑΝΟΣ	1916	ΕΑΜ	ΧΑΤΖΗΛΑΜΠΡΟΥ	ΑΙΚΑΤΕΡΙΝΗ	ΔΗΜΗΤΡΙΟΣ	1908	ΕΑΜ
ΤΣΙΚΟΓΙΑΝΝΗ	ΑΝΝΑ	ΣΤΕΡΓΙΟΣ	1928	ΕΠΟΝ	ΧΑΤΖΗΜΑΣΟΥΡΑΣ	ΔΗΜΗΤΡΙΟΣ	ΜΠΟΥΣΙΟΣ	1911	ΕΑΜ
ΤΣΙΝΤΑΡΗ	ΜΑΡΙΑ	ΙΩΑΝΝΗΣ	1916	ΕΑΜ	ΧΑΤΖΗΜΙΧΑΗΛ	ΕΥΑΓΓΕΛΟΣ	ΓΕΩΡΓΙΟΣ	1904	ΕΑΜ
ΤΣΙΟΥΛΟΥ	ΜΑΡΙΚΑ	ΝΙΚΟΛΑΟΣ	1927	ΕΠΟΝ	ΧΑΤΖΗΠΑΡΑΣΧΗΣ	ΕΛΕΥΘΕΡΙΟΣ	ΙΩΑΝΝΗΣ	1927	ΕΠΟΝ
ΤΣΙΟΥΜΙΤΗ	ΚΩΝΣΤΑΝΤΙΑ	ΙΩΑΝΝΗΣ	1926	ΕΑΜ	ΧΑΤΖΗΣ	ΓΕΩΡΓΙΟΣ	ΑΝΤΩΝΙΟΣ	1917	ΕΑΜ
ΤΣΙΡΗ	ΣΟΥΛΤΑΝΑ	ΓΕΩΡΓΙΟΣ	1925	ΕΠΟΝ	ΧΑΤΖΗΣΑΒΒΑΣ	ΚΩΝ/ΝΟΣ	ΘΩΜΑΣ	1929	ΕΠΟΝ
ΤΣΙΡΙΔΗΣ	ΧΡΗΣΤΟΣ	ΓΕΩΡΓΙΟΣ	1913	ΕΑΜ	ΧΑΤΖΗΣΑΒΒΑΣ	ΚΩΝΣΤΑΝΤΙΝΟΣ	ΘΩΜΑΣ	1929	ΕΠΟΝ
ΤΣΙΡΙΔΟΥ	ΑΛΕΞΑΝΔΡΑ	ΕΥΣΤΡΑΤΙΟΣ	1922	ΕΠΟΝ	ΧΑΤΖΙΔΗΣ	ΚΥΡΙΑΚΟΣ	ΛΑΖΑΡΟΣ	1926	ΕΠΟΝ
ΤΣΙΡΤΣΙΡΗΣ	ΒΑΣΙΛΕΙΟΣ	ΝΙΚΟΛΑΟΣ	1920	ΕΑΜ	ΧΑΤΖΙΚΟΣ	ΔΗΜΗΤΡΙΟΣ	ΝΙΚΟΛΑΟΣ	1915	ΕΑΜ
ΤΣΙΤΣΑΝΗ	ΟΛΓΑ	ΕΥΣΤΑΘΙΟΣ	1917	ΕΑΜ	ΧΑΤΖΙΚΟΥ	ΕΛΙΣΑΒΕΤ	ΝΙΚΟΛΑΟΣ	1930	ΕΠΟΝ
ΤΣΙΩΝΗ	ΑΝΔΡΟΜΑΧΗ	ΙΩΑΝΝΗΣ	1928	ΕΠΟΝ	ΧΑΤΖΟΠΟΥΛΟΣ	ΔΗΜΗΤΡΙΟΣ	ΒΑΣΙΛΕΙΟΣ	1917	ΕΑΜ
ΤΣΟΓΚΑΛΗ	ΕΥΔΟΞΙΑ	ΑΝΤΩΝΙΟΣ	1927	ΕΠΟΝ	ΧΑΤΖΟΠΟΥΛΟΣ	ΔΗΜΗΤΡΙΟΣ	ΓΕΩΡΓΙΟΣ	1921	ΕΑΜ
ΤΣΟΛΕΡΙΔΗΣ	ΑΝΑΣΤΑΣΙΟΣ	ΠΑΥΛΟΣ	1918	ΕΑΜ	ΧΑΤΖΟΠΟΥΛΟΣ	ΓΡΗΓΟΡΙΟΣ	ΓΕΩΡΓΙΟΣ	1923	ΕΑΜ
ΤΣΟΜΠΑΝΕΛΗ	ΚΥΡΙΑΚΗ	ΖΑΧΑΡΙΑΣ	1928	ΕΠΟΝ	ΧΑΤΖΟΠΟΥΛΟΣ	ΔΗΜΗΤΡΙΟΣ	ΒΑΣΙΛΕΙΟΣ	1917	ΕΑΜ
ΤΣΟΥΛΗΣ	ΑΝΤΩΝΙΟΣ	ΜΙΛΤΙΑΔΗΣ	1924	ΕΠΟΝ	ΧΑΤΖΟΠΟΥΛΟΥ	ΓΕΩΓΙΑ	ΑΠΟΣΤΟΛΟΣ	1926	ΕΠΟΝ
ΤΥΦΛΙΔΗΣ	ΣΩΚΡΑΤΗΣ	ΚΩΝ/ΝΟΣ	1928	ΕΠΟΝ	ΧΑΤΖΟΠΟΥΛΟΥ	ΑΝΝΑ	ΚΩΝ/ΝΟΣ	1923	ΕΠΟΝ
ΤΥΦΛΙΔΗΣ	ΧΡΗΣ	ΣΑΒΒΑΣ	1928	ΕΠΟΝ	ΧΕΙΜΩΝΙΔΟΥ	ΕΙΡΗΝΗ	ΧΑΡΑΛΑΜΠΟΣ	1905	ΕΑΜ
ΥΦΑΝΤΙΔΗΣ	ΕΥΑΓΓΕΛΟΣ	ΣΤΥΛΙΑΝΟΣ	1920	ΕΑΜ	ΧΙΟΝΙΔΗΣ	ΔΗΜΗΤΡΙΟΣ	ΕΥΘΥΜΙΟΣ	1930	ΕΠΟΝ
ΥΦΑΝΤΙΔΗΣ	ΝΙΚΟΛΑΟΣ	ΑΔΑΜ	1913	ΕΑΜ	ΧΟΝΔΡΑΝΤΩΝΗΣ	ΝΙΚΟΛΑΟΣ	ΔΗΜΗΤΡΙΟΣ	1926	ΕΠΟΝ
ΦΑΝΤΑΣ	ΗΛΙΑΣ	ΜΙΧΑΗΛ	1908	ΕΑΜ	ΧΟΝΔΡΑΝΤΩΝΗΣ	ΚΩΝ/ΝΟΣ	ΔΗΜΗΤΡΙΟΣ	1926	ΕΠΟΝ
ΦΟΥΝΤΟΥΚΙΔΗΣ	ΠΑΝΑΓΙΩΤΗΣ	ΛΑΖΑΡΟΣ	1923	ΕΑΜ	ΧΟΝΔΡΟΜΑΤΙΔΗΣ	ΜΙΧΑΗΛ	ΓΕΩΡΓΙΟΣ	1919	ΕΑΜ
ΦΟΥΤΣΙΤΖΙΔΗΣ	ΓΕΩΡΓΙΟΣ	ΣΩΤΗΡΙΟΣ	1893	ΕΑΜ	ΧΟΝΔΡΟΜΑΤΙΔΟΥ	ΣΥΡΜΩ	ΝΙΚΟΛΑΟΣ	1926	ΕΠΟΝ
ΦΟΥΤΣΙΤΖΟΓΛΟΥ	ΕΥΦΡΟΣΥΝΗ	ΓΡΗΓΟΡΙΟΣ	1924	ΕΑΜ	ΧΟΥΔΑΒΕΡΔΟΓΛΟΥ	ΗΛΙΑΣ	ΜΕΛΕΤΙΟΣ	1915	ΕΑΜ
ΦΥΤΙΚΑΣ	ΗΛΙΑΣ	ΔΗΜΗΤΡΙΟΣ	1925	ΕΑΜ	ΧΟΧΛΙΟΥΡΟΣ	ΙΩΑΝΝΗΣ	ΕΜΜΑΝΟΥΗΛ	1928	ΕΠΟΝ
ΦΩΤΙΑΔΗΣ	ΚΩΝ/ΝΟΣ	ΑΛΕΞΙΟΣ	1916	ΕΑΜ	ΧΡΗΣΤΙΔΗΣ	ΧΡΗΣΤΟΣ	ΝΙΚΟΛΑΟΣ	1921	ΕΑΜ
ΦΩΤΙΑΔΗΣ	ΔΗΜΗΤΡΙΟΣ	ΚΩΝ/ΝΟΣ	1908	ΕΑΜ	ΧΡΙΣΤΟΔΟΥΛΟΠΟΥΛΟΣ	ΓΕΩΡΓΙΟΣ	ΑΝΤΩΝΙΟΣ	1925	ΕΠΟΝ
ΦΩΤΙΑΔΟΥ	ΣΟΦΙΑ	ΚΥΡΙΑΚΟΣ	1908	ΕΑΜ	ΧΡΙΣΤΟΔΟΥΛΟΥ	ΒΛΑΣΙΟΣ	ΠΕΡΙΚΛΗΣ	1922	ΕΑΜ
ΧΑΙΔΟΥΛΗΣ	ΑΝΤΩΝΙΟΣ	ΙΩΑΝΝΗΣ	1926	ΕΠΟΝ	ΧΡΙΣΤΟΦΟΡΙΔΗΣ	ΘΕΟΔΩΡΟΣ	ΗΛΙΑΣ	1921	ΕΑΜ
ΧΑΜΔΕΛΗΣ	ΣΤΥΛΙΑΝΟΣ	ΚΩΝ/ΝΟΣ	1929	ΕΠΟΝ	ΧΩΜΑΤΑΣ	ΠΡΟΣΔΡΟΜΟΣ	ΒΑΣΙΛΕΙΟΣ	1925	ΕΑΜ
ΧΑΜΔΕΛΗΣ	ΣΤΥΛΙΑΝΟΣ	ΚΩΝ/ΝΟΣ	1929	ΕΠΟΝ	ΨΑΡΟΠΟΥΛΟΣ	ΙΩΣΗΦ	ΜΙΧΑΗΛ	1922	ΕΑΜ
ΧΑΡΑΛΑΜΠΙΔΗΣ	ΙΩΑΝΝΗΣ	ΔΗΜΗΤΡΙΟΣ	1923	ΕΠΟΝ	ΨΙΨΙΚΑΣ	ΑΝΤΩΝΙΟΣ	ΜΙΧΑΗΛ	1920	ΕΑΜ
ΧΑΡΑΛΑΜΠΙΔΟΥ	ΟΛΓΑ	ΑΝΑΣΤΑΣΙΟΣ	1917	ΕΠΟΝ	ΨΩΜΙΑΔΟΥ	ΕΙΡΗΝΗ	ΘΕΟΔΩΡΟΣ	1892	ΕΑΜ

Δημόσια Κεντρική Βιβλιοθήκη Βέροιας

ΝΑΟΥΣΑ

ΑΓΟΡΑΣΤΟΣ	ΓΕΩΡΓΙΟΣ	ΧΡΗΣΤΟΣ	1925	ΕΠΟΝ
ΑΓΟΡΑΣΤΟΣ	ΔΗΜΗΤΡΙΟΣ	ΔΗΜΗΤΡΙΟΣ	1900	ΕΑΜ
ΑΔΑΜΑΚΗΣ	ΕΥΑΓΓΕΛΟΣ	ΑΔΑΜ	1907	ΕΑΜ
ΑΔΑΜΙΔΗΣ	ΔΗΜΗΤΡΙΟΣ	ΠΑΝΤΕΛΗΣ	1927	ΕΠΟΝ
ΑΔΑΜΙΔΗΣ	ΔΗΜΗΤΡΙΟΣ	ΙΩΑΝΝΗΣ	1928	ΕΑΜ
ΑΔΑΜΙΔΗΣ	ΝΙΚΟΛΑΟΣ	ΙΩΑΝΝΗΣ	1919	ΕΑΜ
ΑΔΑΜΙΔΗΣ	ΦΙΛΩΤΑΣ	ΙΩΑΝΝΗΣ	1917	ΕΑΜ
ΑΗΔΟΝΟΠΟΥΛΟΥ	ΣΤΥΛΙΑΝΗ	ΙΩΑΝΝΗΣ	1924	ΕΠΟΝ
ΑΗΔΟΝΟΠΟΥΛΟΥ	ΣΤΥΛΙΑΝΗ	ΙΩΑΝΝΗΣ	1924	ΕΠΟΝ
ΑΘΑΝΑΣΟΥΛΗΣ	ΖΑΦΕΙΡΙΟΣ	ΘΕΜΙΣΤΟΚΛΗΣ	1925	ΕΠΟΝ
ΑΙΝΑΤΖΗΣ	ΣΤΕΦΑΝΟΣ	ΓΕΩΡΓΙΟΣ	1925	ΕΑΜ
ΑΙΝΑΤΖΗΣ	ΧΡΗΣΤΟΣ	ΓΕΩΡΓΙΟΣ	1927	ΕΠΟΝ
ΑΝΑΓΝΩΣΤΟΥ	ΒΕΝΕΤΙΑ	ΕΥΑΓΓΕΛΟΣ	1929	ΕΠΟΝ
ΑΝΑΣΤΑΣΙΑΔΗΣ	ΓΕΩΡΓΙΟΣ	ΣΥΜΕΩΝ	1913	ΕΑΜ
ΑΝΔΡΕΑΣ	ΧΡΗΣΤΟΣ	ΙΩΑΝΝΗΣ	1904	ΕΑΜ
ΑΝΔΡΕΟΥ	ΙΩΑΝΝΗΣ	ΒΑΣΙΛΕΙΟΣ	1921	ΕΑΜ
ΑΝΘΡΑΚΕΥΣ	ΙΩΑΝΝΗΣ	ΝΙΚΟΛΑΟΣ	1928	ΕΠΟΝ
ΑΝΤΖΑΚΗ	ΕΥΓΕΝΙΑ	ΚΩΝΣΤΑΝΤΙΝΟΣ	1923	ΕΑΜ
ΑΝΤΙΦΑΚΟΣ	ΧΡΗΣΤΟΣ	ΓΕΩΡΓΙΟΣ	1913	ΕΑΜ
ΑΝΤΙΦΑΚΟΥ	ΑΡΙΑΝΔΗ	ΓΕΩΡΓΙΟΣ	1925	ΕΠΟΝ
ΑΠΟΣΤΟΛΙΔΗΣ	ΠΑΝΑΓΙΩΤΗΣ	ΣΤΥΛΙΑΝΟΣ	1920	ΕΑΜ
ΑΠΟΣΤΟΛΙΔΗΣ	ΑΝΑΣΤΑΣΙΟΣ	ΗΛΙΑΣ	1910	ΕΑΜ
ΑΠΟΣΤΟΛΙΔΟΥ	ΣΟΥΛΤΑΝΑ	ΕΥΣΤΡΑΤΙΟΣ	1925	ΕΑΜ
ΑΠΟΣΤΟΛΟΥ	ΣΟΥΛΤΑΝΑ	ΔΗΜΗΤΡΙΟΣ	1927	ΕΠΟΝ
ΑΠΟΣΤΟΛΟΥ	ΑΠΟΣΤΟΛΟΣ	ΠΕΤΡΟΣ	1915	ΕΑΜ
ΑΡΙΣΤΟΤΕΛΙΟΣ	ΦΙΛΙΠΠΟΣ	ΚΩΝΣΤΑΝΤΙΝΟΣ	1921	ΕΠΟΝ
ΑΡΚΟΥΔΟΧΩΡΙΤΗΣ	ΔΗΜΗΤΡΙΟΣ	ΘΩΜΑΣ	1925	ΕΠΟΝ
ΑΣΛΑΝΙΔΗΣ	ΘΕΟΔΩΡΟΣ	ΝΙΚΟΛΑΟΣ	1913	ΕΑΜ
ΒΑΒΑΤΣΗ	ΕΥΑΓΓΕΛΙΑ	ΑΡΓΥΡΙΟΣ	1918	ΕΑΜ
ΒΑΒΑΤΣΗΣ	ΑΝΑΣΤΑΣΙΟΣ	ΙΩΑΝΝΗΣ	1905	ΕΑΜ
ΒΑΓΚΑ	ΑΘΗΝΑ	ΠΕΤΡΟΣ	1921	ΕΑΜ
ΒΑΙΚΑΛΗΣ	ΑΝΤΩΝΙΟΣ	ΓΕΩΡΓΙΟΣ	1924	ΕΠΟΝ
ΒΑΛΤΑΔΩΡΟΣ	ΜΙΛΤΙΑΔΗΣ	ΝΙΚΟΛΑΟΣ	1920	ΕΑΜ
ΒΑΛΤΑΔΩΡΟΣ	ΑΓΓΕΛΟΣ	ΔΗΜΗΤΡΙΟΣ	1916	ΕΑΜ
ΒΑΝΤΣΙΑΣ	ΓΕΩΡΓΙΟΣ	ΑΘΑΝΑΣΙΟΣ	1930	ΕΠΟΝ
ΒΑΡΑΓΚΑ	ΕΥΓΕΝΙΑ	ΘΕΟΔΩΡΟΣ	1925	ΕΑΜ
ΒΑΡΑΓΚΑΣ	ΘΕΟΔΩΡΟΣ	ΓΕΩΡΓΙΟΣ	1921	ΕΑΜ
ΒΑΡΑΓΚΑΣ	ΝΙΚΟΛΑΟΣ	ΓΕΩΡΓΙΟΣ	1921	ΕΑΜ
ΒΑΡΒΑΡΕΖΟΣ	ΓΡΗΓΟΡΙΟΣ	ΚΩΝΣΤΑΝΤΙΝΟΣ	1920	ΕΑΜ
ΒΑΡΒΕΡΗ-ΜΠΥΡΜΑΤΗ	ΜΑΡΙΑΝΘΗ	ΓΕΩΡΓΙΟΣ	1910	ΕΑΜ
ΒΑΡΒΕΡΗΣ	ΝΙΚΟΛΑΟΣ	ΙΩΑΝΝΗΣ	1922	ΕΠΟΝ
ΒΑΡΓΚΑΣ	ΑΝΤΩΝΙΟΣ	ΜΙΧΑΗΛ	1915	ΕΑΜ
ΒΑΡΔΑΓΙΑΝΝΙΔΗΣ	ΕΥΣΤΡΑΤΙΟΣ	ΑΡΙΣΤΟΔΗΜΟΣ	1923	ΕΑΜ
ΒΑΡΘΟΛΟΜΑΙΟΣ	ΘΩΜΑΣ	ΘΕΟΔΩΡΟΣ	1928	ΕΠΟΝ
ΒΑΡΘΟΛΟΜΑΙΟΣ	ΣΤΕΡΓΙΟΣ	ΘΩΜΑΣ	1925	ΕΠΟΝ
ΒΑΡΘΟΛΟΜΑΙΟΣ	ΙΩΑΝΝΗΣ	ΘΩΜΑΣ	1927	ΕΠΟΝ
ΒΑΣΔΕΚΗΣ	ΜΙΧΑΗΛ	ΑΝΤΩΝΙΟΣ	1915	ΕΑΜ
ΒΑΣΙΛΕΙΟΥ	ΣΤΑΥΡΟΣ	ΔΗΜΗΤΡΙΟΣ	1923	ΕΠΟΝ
ΒΑΦΕΙΑΔΟΥ	ΑΓΑΘΗ	ΙΩΑΝΝΗΣ	1923	ΕΑΜ
ΒΕΡΙΩΤΗ	ΜΑΡΙΑ	ΘΕΟΔΩΡΟΣ	1921	ΕΑΜ
ΒΙΤΩΛΙΑΝΟΣ	ΚΩΝΣΤΑΝΤΙΝΟΣ	ΠΕΤΡΟΣ	1916	ΕΑΜ
ΒΛΑΧΟΔΗΜΟΣ	ΙΩΑΝΝΗΣ	ΜΙΧΑΗΛ	1914	Σαμ
ΒΛΑΧΟΣ	ΧΡΙΣΤΟΦΟΡΟΣ	ΕΜΜΑΝΟΥΗΛ	1923	ΕΠΟΝ
ΒΛΑΧΟΥ	ΒΑΣΙΛΙΚΗ	ΠΕΤΡΟΣ	1928	ΕΠΟΝ
ΒΟΓΙΑΤΖΗ	ΑΙΚΑΤΕΡΙΝΗ	ΣΤΑΥΡΟΣ	1926	ΕΠΟΝ
ΒΟΓΙΑΤΖΗ	ΑΙΚΑΤΕΡΙΝΗ	ΣΤΕΡΓΙΟΣ	1920	ΕΑΜ
ΒΟΓΙΑΤΖΗΣ	ΧΡΗΣΤΟΣ	ΣΤΑΥΡΟΣ	1924	ΕΑΜ
ΒΟΓΙΑΤΖΗΣ	ΔΗΜΗΤΡΙΟΣ	ΓΕΩΡΓΙΟΣ	1918	ΕΠΟΝ
ΒΟΓΙΑΤΖΗΣ	ΑΘΑΝΑΣΙΟΣ	ΔΗΜΗΤΡΙΟΣ	1921	ΕΑΜ
ΒΟΔΕΝΛΗΣ	ΓΡΗΓΟΡΗΣ	ΧΡΗΣΤΟΣ	1924	ΑΜ
ΒΟΥΔΟΥΛΗΣ	ΙΩΑΝΝΗΣ	ΓΡΗΓΟΡΙΟΣ	1931	ΕΠΟΝ
ΒΟΥΡΟΣ	ΙΩΑΝΝΗΣ	ΝΙΚΟΛΑΟΣ	1909	ΕΑΜ
ΒΡΟΥΦΤΣΗΣ	ΚΩΝΣΤΑΝΤΙΝΟΣ	ΔΗΜΗΤΡΙΟΣ	1904	ΕΑΜ
ΒΡΟΥΦΤΣΗΣ	ΘΕΟΔΩΡΟΣ	ΦΙΛΙΠΠΟΣ	1929	ΕΠΟΝ
ΓΑΛΑΝΟΣ	ΔΗΜΗΤΡΙΟΣ	ΒΑΣΙΛΕΙΟΣ	1928	ΕΠΟΝ
ΓΑΛΙΤΗΣ	ΜΙΧΑΗΛ	ΓΕΩΡΓΙΟΣ	1931	ΕΠΟΝ
ΓΕΩΡΓΑΚΗΣ	ΑΝΤΩΝΙΟΣ	ΓΕΩΡΓΙΟΣ	1919	ΕΑΜ
ΓΕΩΡΓΙΑΔΗΣ	ΓΕΩΡΓΙΟΣ	ΑΝΑΣΤΑΣΙΟΣ	1926	ΕΑΜ
ΓΕΩΡΓΙΑΔΗΣ	ΜΙΧΑΗΛ	ΑΝΑΣΤΑΣΙΟΣ	1927	ΕΠΟΝ
ΓΕΩΡΓΙΑΔΗΣ	ΗΛΙΑΣ	ΓΕΩΡΓΙΟΣ	1910	ΕΛΑΣ
ΓΕΩΡΓΙΑΔΗΣ	ΚΩΝΣΤΑΝΤΙΝΟΣ	ΧΡΙΣΤΟΔΟΥΛΟΣ	1925	ΕΠΟΝ
ΓΕΩΡΓΙΟΥ	ΝΙΚΟΛΑΟΣ	ΧΡΗΣΤΟΣ	1915	ΕΑΜ
ΓΙΑΖΙΤΖΗΣ	ΓΕΩΡΓΙΟΣ	ΧΡΗΣΤΟΣ	1928	ΕΠΟΝ
ΓΙΑΝΑΚΟΒΙΤΗΣ	ΣΩΤΗΡΙΟΣ	ΠΕΤΡΟΣ	1923	ΕΠΟΝ
ΓΙΑΤΖΙΤΖΗΣ	ΒΑΣΙΛΕΙΟΣ	ΧΡΗΣΤΟΣ	1913	ΕΠΟΝ
ΓΙΑΤΣΗΣ	ΚΩΝΣΤΑΝΤΙΝΟΣ	ΠΑΝΑΓΙΩΤΗΣ	1925	ΕΠΟΝ
ΓΙΟΚΑΛΑΣ	ΧΡΙΣΤΟΔΟΥΛΟΣ	ΝΙΚΟΛΑΟΣ	1910	ΕΑΜ
ΓΙΟΚΑΛΑΣ	ΙΩΑΝΝΗΣ	ΓΡΗΓΟΡΙΟΣ	1924	ΕΠΟΝ
ΓΙΟΚΑΛΑΣ	ΓΡΗΓΟΡΗΣ	ΙΩΑΝΝΗΣ	1898	ΕΑΜ
ΓΙΟΥΛΕΚΑΣ	ΘΩΜΑΣ	ΚΩΝΣΤΑΝΤΙΝΟΣ	1888	ΕΑΜ
ΓΙΟΥΡΟΥ	ΕΥΤΕΡΠΗ	ΓΡΗΓΟΡΙΟΣ	1921	ΕΠΟΝ
ΓΙΩΚΑΛΑΣ	ΓΕΩΡΓΙΟΣ	ΒΑΣΙΛΕΙΟΣ	1914	ΕΑΜ
ΓΚΑΙΤΑΤΖΗΣ	ΓΕΩΡΓΙΟΣ	ΑΝΤΩΝΙΟΣ	1917	ΕΑΜ
ΓΚΕΡΟΣ	ΦΙΛΙΠΠΟΣ	ΝΙΚΟΛΑΟΣ	1920	ΕΑΜ
ΓΚΕΡΟΣ	ΜΕΝΕΛΑΟΣ	ΓΕΩΡΓΙΟΣ	1925	ΕΑΜ
ΓΚΟΓΚΟΣ	ΔΗΜΗΤΡΙΟΣ	ΓΕΩΡΓΙΟΣ	1925	ΕΑΜ
ΓΚΟΤΣΗΣ	ΖΑΦΕΙΡΙΟΣ	ΤΡΥΦΩΝ	1927	ΕΠΟΝ
ΓΚΟΥΤΑΣ	ΑΧΙΛΛΕΑΣ	ΦΙΛΙΠΠΟΣ	1913	ΕΑΜ
ΓΟΥΜΕΝΗΣ	ΚΩΝΣΤΑΝΤΙΝΟΣ	ΑΝΔΡΕΑΣ	1925	ΕΑΜ
ΓΟΥΡΓΟΥΛΙΑΤΟΣ	ΓΕΩΡΓΙΟΣ	ΙΩΑΝΝΗΣ	1918	ΕΑΜ
ΓΟΥΡΓΟΥΛΙΑΤΟΥ	ΘΕΟΦΑΝΗ	ΔΗΜΗΤΡΙΟΣ	1921	ΕΑΜ
ΓΟΥΣΟΠΟΥΛΟΣ	ΕΠΑΜΕΙΝΩΝΔΑΣ	ΝΙΚΟΛΑΟΣ	1922	ΕΑΜ
ΓΡΑΜΜΑΤΙΚΟΠΟΥΛΟΣ	ΑΝΕΣΤΗΣ	ΔΗΜΗΤΡΙΟΣ	1910	ΕΑΜ
ΓΡΕΖΙΟΣ	ΘΩΜΑΣ	ΑΝΤΩΝΙΟΣ	1927	ΕΠΟΝ
ΓΡΕΖΙΟΣ	ΓΕΩΡΓΙΟΣ	ΑΝΤΩΝΙΟΣ	1923	ΕΑΜ
ΔΑΓΚΑΛΑΚΟΣ	ΓΡΗΓΟΡΗΣ	ΚΩΝΣΤΑΝΤΙΝΟΣ	1922	ΕΑΜ
ΔΑΙΟΣ	ΑΘΑΝΑΣΙΟΣ	ΑΠΟΣΤΟΛΟΣ	1920	ΕΑΜ
ΔΑΙΟΣ	ΣΤΕΦΑΝΟΣ	ΓΕΩΡΓΙΟΣ	1917	ΕΛΑΣ
ΔΑΛΑΜΑΡΑ	ΕΛΕΝΗ	ΑΝΤΩΝΙΟΣ	1924	ΕΠΟΝ
ΔΑΛΑΜΑΡΑΣ	ΓΕΩΡΓΙΟΣ	ΙΩΑΝΝΗΣ	1910	ΕΑΜ
ΔΑΛΑΜΑΡΑΣ	ΚΩΝΣΤΑΝΤΙΝΟΣ	ΙΩΑΝΝΗΣ	1915	ΕΑΜ
ΔΑΟΥΤΗΣ	ΓΕΩΡΓΙΟΣ	ΙΩΑΝΝΗΣ	1916	ΕΑΜ
ΔΕΔΟΥΛΟΓΛΟΥ	ΚΥΡΙΑΖΗΣ	ΛΕΩΝΙΔΑΣ	1920	ΕΑΜ
ΔΕΙΝΟΠΟΥΛΟΣ	ΓΕΩΡΓΙΟΣ	ΑΡΓΥΡΙΟΣ	1916	ΕΑΜ
ΔΕΙΝΟΠΟΥΛΟΣ	ΠΕΤΡΟΣ	ΑΝΑΣΤΑΣΙΟΣ	1926	ΕΠΟΝ
ΔΕΛΙΟΥ	ΟΛΥΜΠΙΑ	ΑΝΑΣΤΑΣΙΟΣ	1923	ΕΠΟΝ
ΔΗΜΗΤΡΙΑΔΟΥ	ΑΙΚΑΤΕΡΙΝΗ	ΣΑΒΒΑΣ	1927	ΕΠΟΝ
ΔΗΜΗΤΡΟΥΛΗΣ	ΙΩΑΝΝΗΣ	ΒΑΣΙΛΕΙΟΣ	1922	ΕΑΜ
ΔΗΜΟΠΟΥΛΟΣ	ΘΕΟΔΩΡΟΣ	ΧΡΥΣΟΣΤΟΜΟΣ	1914	ΕΑΜ
ΔΙΑΜΑΝΤΗΣ	ΘΩΜΑΣ	ΚΩΝΣΤΑΝΤΙΝΟΣ	1927	ΕΑΜ
ΔΙΑΜΑΝΤΗΣ	ΚΩΝΣΤΑΝΤΙΝΟΣ	ΧΡΗΣΤΟΣ	1920	ΕΑΜ
ΔΡΑΓΟΥΜΑΝΟΣ	ΓΕΩΡΓΙΟΣ	ΚΩΝΣΤΑΝΤΙΝΟΣ	1927	ΕΑΜ
ΔΡΑΓΟΥΜΑΝΟΣ	ΙΩΑΝΝΗΣ	ΚΩΝΣΤΑΝΤΙΝΟΣ	1921	ΕΑΜ
ΔΡΑΤΣΙΩΤΗΣ	ΙΩΑΝΝΗΣ	ΒΑΣΙΛΕΙΟΣ	1925	ΕΠΟΝ
ΔΡΕΣΤΙΛΙΑΡΗΣ	ΓΕΩΡΓΙΟΣ	ΜΙΛΤΙΑΔΗΣ	1925	ΕΠΟΝ
ΔΩΔΗΣ	ΘΩΜΑΣ	ΔΗΜΗΤΡΙΟΣ	1918	ΕΑΜ
ΕΜΒΑΛΩΜΑΤΗΣ	ΓΡΗΓΟΡΗΣ	ΑΡΓΥΡΙΟΣ	1914	ΕΑΜ
ΕΞΗΝΤΑΡΑΣ	ΧΡΙΣΤΟΔΟΥΛΟΣ	ΓΡΗΓΟΡΙΟΣ	1910	ΕΑΜ
ΕΞΗΝΤΑΡΑΣ	ΜΙΧΑΗΛ	ΓΡΗΓΟΡΙΟΣ	1903	ΕΑΜ
ΖΑΛΙΟΣ	ΙΩΑΝΝΗΣ	ΚΩΝΣΤΑΝΤΙΝΟΣ	1923	ΕΠΟΝ
ΖΑΦΕΙΡΚΟΣ	ΘΩΜΑΣ	ΙΩΑΝΝΗΣ	1912	ΕΑΜ
ΖΑΧΑΡΙΑΔΗΣ	ΛΕΩΝΙΔΑΣ	ΓΕΩΡΓΙΟΣ	1924	ΕΑΜ
ΖΑΧΑΡΙΑΔΗΣ	ΑΘΑΝΑΣΙΟΣ	ΓΕΩΡΓΙΟΣ	1921	ΕΠΟΝ
ΖΕΓΚΟΣ	ΙΩΑΝΝΗΣ	ΠΕΡΙΚΛΗΣ	1908	ΕΑΜ
ΖΕΝΕΔΙΟΣ	ΘΩΜΑΣ	ΚΩΝΣΤΑΝΤΙΝΟΣ	1921	ΕΠΟΝ
ΖΕΠΚΟΣ	ΣΤΟΓΙΟΣ	ΧΡΗΣΤΟΣ	1920	ΕΑΜ

Δημόσια Κεντρική Βιβλιοθήκη Βέροιας

ΖΗΣΙΜΑΝΟΥ	ΣΤΕΡΓΙΟΣ	ΔΗΜΗΤΡΙΟΣ	1923	ΕΠΟΝ
ΖΙΑΚΑΣ	ΧΡΗΣΤΟΣ	ΑΠΟΣΤΟΛΟΣ	1908	ΕΑΜ
ΖΙΟΤΑΣ	ΔΗΜΗΤΡΙΟΣ	ΠΑΝΑΓΙΩΤΗΣ	1919	ΕΑΜ
ΗΛΚΟΣ	ΙΩΑΝΝΗΣ	ΦΙΛΩΤΑΣ	1928	ΕΠΟΝ
ΗΛΚΟΣ	ΧΡΗΣΤΟΣ	ΓΕΩΡΓΙΟΣ	1926	ΕΠΟΝ
ΘΑΝΑΣΟΥΛΗΣ	ΔΙΑΜΑΝΤΗΣ	ΘΩΜΑΣ	1921	ΕΠΟΝ
ΘΕΟΔΟΣΙΑΔΗΣ	ΚΩΝΣΤΑΝΤΙΝΟΣ	ΧΡΗΣΤΟΣ	1928	ΕΑΜ
ΘΕΟΔΟΡΙΔΗΣ	ΑΠΟΣΤΟΛΟΣ	ΓΕΩΡΓΙΟΣ	1909	ΕΑΜ
ΘΕΟΔΟΡΟΠΟΥΛΟΥ	ΒΑΣΙΛΙΚΗ	ΣΤΕΦΑΝΟΣ	1926	ΕΠΟΝ
ΙΓΝΑΤΙΑΔΟΥ	ΚΥΡΙΑΚΗ	ΠΑΝΑΓΙΩΤΗΣ	1906	ΕΑΜ
ΙΓΝΑΤΙΑΔΟΥ	ΑΝΑΣΤΑΣΙΑ	ΑΝΔΡΕΑΣ	1915	ΕΑΜ
ΙΤΣΚΑΡΑΣ	ΔΗΜΗΤΡΙΟΣ	ΧΡΗΣΤΟΣ	1928	ΕΠΟΝ
ΙΩΑΚΕΙΜΙΔΟΥ	ΟΛΓΑ	ΣΤΕΦΑΝΟΣ	1918	ΕΠΟΝ
ΙΩΑΝΝΙΔΟΥ	ΑΘΗΝΑ	ΧΡΗΣΤΟΣ	1929	ΕΠΟΝ
ΙΩΣΗΦΙΔΗΣ	ΒΑΣΙΛΕΙΟΣ	ΚΥΡΙΑΚΟΣ	1921	ΕΑΜ
ΙΩΣΗΦΙΔΗΣ	ΔΑΜΙΑΝΟΣ	ΚΩΝΣΤΑΝΤΙΝΟΣ	1911	ΕΑΜ
ΙΩΣΗΦΙΔΟΥ	ΒΕΡΟΝΙΚΗ	ΗΛΙΑΣ	1913	ΕΑΜ
ΚΑΖΑΝΤΖΗ	ΑΝΝΑ	ΑΝΑΣΤΑΣΙΟΣ	1918	ΕΑΜ
ΚΑΙΜΑΚΑΚΗΣ	ΝΙΚΟΛΑΟΣ	ΘΩΜΑΣ	1917	ΕΑΜ
ΚΑΚΟΥΛΙΔΗΣ	ΠΑΝΑΓΙΩΤΗΣ	ΔΗΜΗΤΡΙΟΣ	1927	ΕΠΟΝ
ΚΑΚΟΥΛΙΔΟΥ	ΠΑΡΕΣΑ	ΑΛΕΞΑΝΔΡΟΣ	1929	ΕΠΟΝ
ΚΑΛΗΣ	ΔΗΜΗΤΡΙΟΣ	ΘΕΟΧΑΡΗΣ	1918	ΕΑΜ
ΚΑΛΛΗ	ΕΛΕΝΗ	ΑΛΕΞΑΝΔΡΟΣ	1925	ΕΠΟΝ
ΚΑΛΛΗ	ΕΛΕΝΗ	ΑΛΕΞΑΝΔΡΟΣ	1925	ΕΠΟΝ
ΚΑΜΠΙΤΗΣ	ΙΩΑΝΝΗΣ	ΦΙΛΙΠΠΟΣ	1929	ΕΠΟΝ
ΚΑΜΠΙΤΗΣ	ΙΩΑΝΝΗΣ	ΑΝΑΣΤΑΣΙΟΣ	1923	ΕΑΜ
ΚΑΜΠΟΥΡΗΣ	ΑΝΤΩΝΙΟΣ	ΠΑΝΑΓΙΩΤΗΣ	1926	ΕΑΜ
ΚΑΜΠΟΥΡΗΣ	ΝΙΚΟΛΑΟΣ	ΠΑΝΑΓΙΩΤΗΣ	1928	ΕΠΟΝ
ΚΑΝΟΝΙΔΗΣ	ΜΙΧΑΗΛ	ΘΕΟΔΩΡΟΣ	1915	ΕΑΜ
ΚΑΠΕΤΑΝΑΚΗΣ	ΠΑΝΑΓΗΣ	ΑΝΑΣΤΑΣΙΟΣ	1925	ΕΠΟΝ
ΚΑΠΕΤΑΝΟΠΟΥΛΟΣ	ΓΡΗΓΟΡΙΟΣ	ΕΥΑΓΓΕΛΟΣ	1919	ΕΑΜ
ΚΑΡΑΒΙΔΑΣ	ΙΩΑΝΝΗΣ	ΔΗΜΗΤΡΙΟΣ	1928	ΕΠΟΝ
ΚΑΡΑΓΙΑΝΝΗΣ	ΣΩΤΗΡΙΟΣ	ΔΗΜΗΤΡΙΟΣ	1906	ΕΑΜ
ΚΑΡΑΙΣΚΟΣ	ΘΩΜΑΣ	ΑΝΑΣΤΑΣΙΟΣ	1918	ΕΑΜ
ΚΑΡΑΙΣΚΟΣ	ΒΑΣΙΛΗΣ	ΓΡΗΓΟΡΙΟΣ	1925	ΕΛΑΣ
ΚΑΡΑΙΣΚΟΣ	ΑΝΤΩΝΙΟΣ	ΓΡΗΓΟΡΙΟΣ	1928	ΕΠΟΝ
ΚΑΡΑΜΙΧΟΣ	ΑΘΑΝΑΣΙΟΣ	ΙΩΑΝΝΗΣ	1908	ΕΑΜ
ΚΑΡΑΜΟΥΖΗ	ΣΟΦΙΑ	ΠΑΣΧΑΛΗΣ	1923	ΕΠΟΝ
ΚΑΡΑΜΠΑΤΣΟΣ	ΙΩΑΝΝΗΣ	ΔΗΜΗΤΡΙΟΣ	1928	ΕΠΟΝ
ΚΑΡΑΝΑΣΙΟΣ	ΔΗΜΗΤΡΙΟΣ	ΓΕΩΡΓΙΟΣ	1921	ΕΑΜ
ΚΑΡΑΝΑΤΣΙΟΣ	ΔΗΜΗΤΡΙΟΣ	ΓΕΩΡΓΙΟΣ	1921	ΕΑΜ
ΚΑΡΑΠΑΝΟΥ	ΙΩΑΝΝΗΣ	ΔΙΟΝΥΣΙΟΣ	1910	ΕΑΜ
ΚΑΡΑΠΕΤΣΑΣ	ΚΩΝΣΤΑΝΤΙΝΟΣ	ΜΑΡΚΟΣ	1916	ΕΑΜ
ΚΑΡΑΣΙΜΟΣ	ΖΗΣΗΣ	ΒΑΣΙΛΕΙΟΣ	1927	ΕΠΟΝ
ΚΑΡΑΣΙΜΟΣ	ΒΑΣΙΛΕΙΟΣ	ΕΜΜΑΝΟΥΗΛ	1920	ΕΑΜ
ΚΑΡΑΣΙΜΟΣ	ΔΗΜΗΤΡΙΟΣ	ΕΜΜΑΝΟΥΗΛ	1926	ΕΠΟΝ
ΚΑΡΑΤΑΣΙΟΣ	ΘΩΜΑΣ	ΓΕΩΡΓΙΟΣ	1915	ΕΑΜ
ΚΑΡΑΤΑΣΙΟΥ	ΡΕΒΕΚΑ	ΕΥΑΓΓΕΛΟΣ	1916	ΕΑΜ
ΚΑΡΑΤΣΙΩΛΗΣ	ΔΗΜΗΤΡΙΟΣ	ΣΤΑΥΡΟΣ	1928	ΕΠΟΝ
ΚΑΡΑΦΟΛΑΣ	ΙΩΑΝΝΗΣ	ΣΙΜΟΣ	1925	ΕΠΟΝ
ΚΑΡΒΟΥΝΙΑΡΗΣ	ΚΩΝΣΤΑΝΤΙΝΟΣ	ΖΗΣΗΣ	1930	ΕΠΟΝ
ΚΑΡΒΟΥΝΙΑΡΗΣ	ΚΩΝΣΤΑΝΤΙΝΟΣ	ΙΩΑΝΝΗΣ	1930	ΕΠΟΝ
ΚΑΡΚΑΣΑΣ	ΑΣΤΕΡΙΟΣ	ΓΕΩΡΓΙΟΣ	1927	ΕΠΟΝ
ΚΑΣΑΠΙΔΗΣ	ΓΕΩΡΓΙΟΣ	ΚΩΝΣΤΑΝΤΙΝΟΣ	1910	ΕΑΜ
ΚΑΣΑΠΙΔΟΥ	ΣΕΛΒΙΝΑ	ΕΛΕΥΘΕΡΙΟΣ	1922	ΕΑΜ
ΚΑΣΤΑΝΙΩΤΗΣ	ΑΝΤΩΝΙΟΣ	ΝΙΚΟΛΑΟΣ	1919	ΕΑΜ
ΚΕΛΕΜΟΥΡΙΔΗΣ	ΣΥΜΕΩΝ	ΘΕΟΔΩΡΟΣ	1928	ΕΠΟΝ
ΚΕΛΕΜΟΥΡΙΔΗΣ	ΘΕΟΔΩΡΟΣ	ΝΙΚΟΛΑΟΣ	1905	ΕΑΜ
ΚΕΛΕΜΟΥΡΙΔΟΥ	ΑΙΚΑΤΕΡΙΝΗ	ΧΡΗΣΤΟΣ	1917	ΕΑΜ
ΚΕΛΕΣΜΗΤΟΣ	ΚΩΝΣΤΑΝΤΙΝΟΣ	ΑΘΑΝΑΣΙΟΣ	1916	ΕΑΜ
ΚΕΡΑΜΥΔΑΣ	ΚΩΝΣΤΑΝΤΙΝΟΣ	ΧΑΡΑΛΑΜΠΟΣ	1909	ΕΑΜ
ΚΙΡΜΙΝΙΩΤΗΣ	ΒΑΣΙΛΕΙΟΣ	ΚΩΝΣΤΑΝΤΙΝΟΣ	1926	ΕΠΟΝ
ΚΙΤΙΡΙΚΟΓΛΟΥ	ΣΤΕΦΑΝΟΣ	ΜΙΧΑΗΛ	1921	ΕΑΜ
ΚΙΤΣΕΛΗ	ΘΕΟΔΟΣΙΑ	ΔΙΟΝΥΣΙΟΣ	1915	ΕΑΜ
ΚΙΤΣΕΛΗΣ	ΧΡΗΣΤΟΣ	ΣΤΑΥΡΟΣ	1907	ΕΑΜ
ΚΟΙΜΤΖΗΣ	ΑΠΟΣΤΟΛΟΣ	ΧΡΙΣΤΟΔΟΥΛΟΣ	1922	ΕΑΜ
ΚΟΚΟΖΙΔΗ	ΑΙΚΑΤΕΡΙΝΗ	ΔΡΑΚΟΥΛΗΣ	1928	ΕΠΟΝ
ΚΟΚΟΖΙΔΗΣ	ΓΕΩΡΓΙΟΣ	ΔΗΜΗΤΡΙΟΣ	1930	ΕΠΟΝ
ΚΟΛΙΤΣΑΣ	ΕΜΜΑΝΟΥΗΛ	ΙΩΑΝΝΗΣ	1913	ΕΑΜ
ΚΟΛΙΤΣΗΣ	ΝΙΚΟΛΑΟΣ	ΔΗΜΗΤΡΙΟΣ	1915	ΕΑΜ
ΚΟΛΤΖΗ	ΑΣΠΑΣΙΑ	ΙΩΑΝΝΗΣ	1923	ΕΠΟΝ
ΚΟΝΤΟΖΗΣ	ΑΝΑΣΤΑΣΙΟΣ	ΔΗΜΗΤΡΙΟΣ	1914	ΕΑΜ
ΚΟΣΜΙΔΗΣ	ΚΟΣΜΑΣ	ΙΩΑΝΝΗΣ	1916	ΕΑΜ
ΚΟΤΖΙΑΜΠΑΣΗ	ΚΑΛΛΙΟΠΗ	ΓΕΩΡΓΙΟΣ	1925	ΕΠΟΝ
ΚΟΤΖΙΑΣ	ΚΩΝΣΤΑΝΤΙΝΟΣ	ΠΑΝΤΕΛΗΣ	1913	ΕΑΜ
ΚΟΤΙΤΣΑΣ	ΓΕΩΡΓΙΟΣ	ΝΙΚΟΛΑΟΣ	1922	ΕΠΟΝ
ΚΟΥΒΑΤΣΗΣ	ΚΩΣΤΑΣ	ΧΡΗΣΤΟΣ	1919	ΕΑΜ
ΚΟΥΚΑΤΣΙΚΑ	ΕΥΑΓΓΕΛΙΑ	ΣΤΑΥΡΟΣ	1923	ΕΠΟΝ
ΚΟΥΛΗΣ	ΓΕΩΡΓΙΟΣ	ΚΩΝΣΤΑΝΤΙΝΟΣ	1931	ΕΠΟΝ
ΚΟΥΛΙΤΣΑΣ	ΓΕΩΡΓΙΟΣ	ΔΗΜΗΤΡΙΟΣ	1921	ΕΑΜ
ΚΟΥΡΜΟΥΛΗ	ΓΑΛΑΤΙΑ	ΙΩΑΝΝΗΣ	1928	ΕΠΟΝ
ΚΟΥΣΙΟΣ	ΓΕΩΡΓΙΟΣ	ΔΗΜΗΤΡΙΟΣ	1918	ΕΑΜ
ΚΟΥΣΙΟΥ	ΜΑΡΙΑ	ΙΩΑΝΝΗΣ	1922	ΕΑΜ
ΚΟΥΤΑΝΤΕΛΑ	ΚΑΛΛΙΟΠΗ	ΚΩΝΣΤΑΝΤΙΝΟΣ	1923	ΕΠΟΝ
ΚΟΥΤΟΖΗ	ΜΑΡΙΑ	ΝΙΚΟΛΑΟΣ	1914	ΕΑΜ
ΚΟΥΤΣΟΥΠΙΑΣ	ΔΗΜΗΤΡΙΟΣ	ΞΕΝΟΦΩΝΤΑΣ	1923	ΕΠΟΝ
ΚΡΟΜΜΥΔΟΥΣΑΣ	ΙΩΑΝΝΗΣ	ΣΤΑΥΡΟΣ	1925	ΕΠΟΝ
ΚΥΡΑΝΟΣ	ΙΩΑΝΝΗΣ	ΑΝΑΣΤΑΣΙΟΣ	1929	ΕΠΟΝ
ΚΥΡΑΝΟΣ	ΑΘΑΝΑΣΙΟΣ	ΗΛΙΑΣ	1930	ΕΠΟΝ
ΚΥΡΙΑΚΙΔΗΣ	ΓΕΩΡΓΙΟΣ	ΒΛΑΣΙΟΣ	1923	ΕΠΟΝ
ΚΥΡΙΑΚΙΔΗΣ	ΔΑΜΙΑΝΟΣ	ΙΟΡΔΑΝΗΣ	1923	ΕΑΜ
ΚΥΡΙΑΚΙΔΗΣ	ΑΝΑΣΤΑΣΙΟΣ	ΙΩΑΝΝΗΣ	1914	ΕΑΜ
ΚΩΝΣΤΑΝΤΙΝΙΔΗΣ	ΙΩΑΝΝΗΣ	ΑΡΙΣΤΟΚΛΗΣ	1918	ΕΑΜ
ΛΑΒΑΤΟΥΡΑΣ	ΚΩΝΣΤΑΝΤΙΝΟΣ	ΓΕΩΡΓΙΟΣ	1916	ΕΑΜ
ΛΑΔΑΣ	ΔΗΜΗΤΡΙΟΣ	ΑΠΟΣΤΟΛΟΣ	1922	ΕΑΜ
ΛΑΖΑΡΟΠΟΥΛΟΣ	ΙΩΑΝΝΗΣ	ΑΘΑΝΑΣΙΟΣ	1928	ΕΠΟΝ
ΛΑΖΑΡΟΠΟΥΛΟΥ	ΜΑΡΙΑ	ΠΑΝΤΕΛΗΣ	1930	ΕΠΟΝ
ΛΑΖΑΡΟΥ	ΒΑΣΙΛΙΚΗ	ΘΩΜΑΣ	1926	ΕΠΟΝ
ΛΑΖΑΡΟΥ	ΓΕΩΡΓΙΟΣ	ΠΕΤΡΟΣ	1918	ΕΑΜ
ΛΑΖΑΡΟΥ	ΑΝΑΣΤΑΣΙΟΣ	ΠΕΤΡΟΣ	1929	ΕΠΟΝ
ΛΑΚΙΝΑΚΟΣ	ΙΩΑΝΝΗΣ	ΑΓΓΕΛΟΣ	1915	ΕΑΜ
ΛΑΛΑΣ	ΣΩΗΡΙΟΣ	ΑΝΑΣΤΑΣΙΟΣ	1916	ΕΑΜ
ΛΑΠΑΒΙΤΣΑΣ	ΘΩΜΑΣ	ΧΡΗΣΤΟΣ	1917	ΕΑΜ
ΛΑΦΑΡΑΣ	ΘΩΜΑΣ	ΓΡΗΓΟΡΙΟΣ	1907	ΕΑΜ
ΛΙΑΓΚΟΣ	ΓΕΩΡΓΙΟΣ	ΔΗΜΗΤΡΙΟΣ	1905	ΕΑΜ
ΛΙΑΛΙΟΣ	ΑΓΗΣΙΛΑΟΣ	ΣΤΕΡΓΙΟΣ	1922	ΕΑΜ
ΛΙΑΛΟΣ	ΙΩΑΝΝΗΣ	ΑΣΤΕΡΙΟΣ	1919	ΕΑΜ
ΛΙΓΓΟΣ	ΕΥΑΓΓΕΛΟΣ	ΑΘΑΝΑΣΙΟΣ	1909	ΕΑΜ
ΛΙΓΓΟΥ	ΣΤΕΦΑΝΙΑ	ΣΤΕΦΑΝΗΣ	1915	ΕΑΜ
ΛΙΟΛΙΟΣ	ΓΡΗΓΟΡΙΟΣ	ΛΕΩΝΙΔΑΣ	1925	ΕΑΜ
ΛΙΟΥΜΗΣ	ΑΘΑΝΑΣΙΟΣ	ΑΝΑΣΤΑΣΙΟΣ	1923	ΕΑΜ
ΛΥΤΗ	ΑΝΑΣΤΑΣΙΑ	ΠΑΣΧΑΛΗΣ	1921	ΕΠΟΝ
ΜΑΓΓΑΝΑΡΗΣ	ΘΩΜΑΣ	ΖΑΦΕΙΡΙΟΣ	1911	ΕΑΜ
ΜΑΓΓΑΝΑΡΗΣ	ΠΑΝΤΕΛΗΣ	ΖΑΦΕΙΡΙΟΣ	1916	ΕΑΜ
ΜΑΖΑΡΑΚΗΣ	ΕΥΘΥΜΙΟΣ	ΙΩΑΝΝΗΣ	1923	ΕΑΜ
ΜΑΚΟΥΛΗΣ	ΝΙΚΟΛΑΟΣ	ΦΙΛΙΠΠΟΣ	1916	ΕΑΜ
ΜΑΚΡΥΓΙΑΝΝΗ	ΕΛΕΝΗ	ΑΝΤΩΝΙΟΣ	1919	ΕΑΜ
ΜΑΜΑΛΗ	ΜΑΡΙΑ	ΙΩΑΝΝΗΣ	1926	ΕΠΟΝ
ΜΑΝΗΣ	ΔΗΜΗΤΡΙΟΣ	ΕΥΣΤΑΘΙΟΣ	1918	ΕΑΜ
ΜΑΝΗΣ	ΓΕΩΡΓΙΟΣ	ΕΥΣΤΑΘΙΟΣ	1924	ΕΑΜ
ΜΑΝΙΟΣ	ΚΩΝΣΤΑΝΤΙΝΟΣ	ΘΩΜΑΣ	1908	ΕΑΜ
ΜΑΝΟΥ	ΙΩΑΝΝΗΣ	ΑΝΤΩΝΙΟΣ	1928	ΕΠΟΝ
ΜΑΝΤΣΙΟΣ	ΣΤΑΥΡΟΣ	ΔΗΜΗΤΡΙΟΣ	1908	ΕΑΜ
ΜΑΡΓΑΡΙΤΗΣ	ΑΝΤΩΝΙΟΣ	ΓΕΩΡΓΙΟΣ	1907	ΕΑΜ
ΜΑΡΓΑΡΙΤΗΣ	ΚΩΝΣΤΑΝΤΙΝΟΣ	ΓΕΩΡΓΙΟΣ	1915	ΕΑΜ
ΜΑΡΓΑΡΙΤΗΣ	ΕΜΜΑΝΟΥΗΛ	ΓΕΩΡΓΙΟΣ	1912	ΕΑΜ
ΜΑΡΙΑΝΟΥ(ΠΑΤΣΙΑ)	ΑΝΑΣΤΑΣΙΑ	ΠΡΟΚΟΠΙΟΣ	1927	ΕΑΜ
ΜΑΡΚΟΒΙΤΗΣ	ΑΝΤΩΝΙΟΣ	ΧΡΗΣΤΟΣ	1912	ΕΑΜ

Δημόσια Κεντρική Βιβλιοθήκη Βέροιας

ΜΑΡΟΥ	ΚΩΝΣΤΑΝΤΙΝΟΣ	ΣΩΤΗΡΙΟΣ	1926	ΕΠΟΝ
ΜΑΤΘΑΙΟΥ	ΚΩΝΣΤΑΝΤΙΝΟΣ	ΔΗΜΗΤΡΙΟΣ	1925	ΕΠΟΝ
ΜΑΥΡΟΔΟΥΛΑΚΗΣ	ΓΕΩΡΓΙΟΣ	ΙΩΑΝΝΗΣ	1927	ΕΠΟΝ
ΜΕΛΑΣ	ΓΕΩΡΓΙΟΣ	ΔΙΟΝΥΣΙΟΣ	1913	ΕΑΜ
ΜΕΛΟΓΙΑΝΝΗΣ	ΓΕΩΡΓΙΟΣ	ΣΤΑΜΑΤΗΣ	1917	ΕΑΜ
ΜΕΝΕΜΨΙΑΔΗΣ	ΣΩΚΡΑΤΗΣ	ΛΑΖΑΡΟΣ	1924	ΕΠΟΝ
ΜΕΡΤΖΑΝΗΣ	ΚΩΝΣΤΑΝΤΙΝΟΣ	ΣΤΑΥΡΟΣ	1928	ΕΠΟΝ
ΜΕΣΚΟΣ	ΑΝΑΣΤΑΣΙΟΣ	ΕΜΜΑΝΟΥΗΛ	1925	ΕΠΟΝ
ΜΗΚΑΣ	ΚΩΝΣΤΑΝΤΙΝΟΣ	ΓΡΗΓΟΡΙΟΣ	1915	ΕΑΜ
ΜΗΚΑΣ	ΔΗΜΗΤΡΙΟΣ	ΓΡΗΓΟΡΙΟΣ	1910	ΕΑΜ
ΜΗΝΤΣΗΣ	ΣΤΑΥΡΟΣ	ΜΗΝΑΣ	1929	ΕΠΟΝ
ΜΗΝΤΣΙΟΣ	ΧΡΗΣΤΟΣ	ΓΕΩΡΓΙΟΣ	1924	ΕΑΜ
ΜΗΤΤΑ	ΒΑΛΕΝΤΙΝΑ	ΣΑΒΒΑΣ	1919	ΕΑΜ
ΜΙΖΑΝΤΖΙΔΗΣ	ΑΠΟΣΤΟΛΟΣ	ΙΩΑΝΝΙΚΟΣ	1913	ΕΑΜ
ΜΙΚΡΟΠΟΥΛΟΣ	ΧΡΗΣΤΟΣ	ΜΙΧΑΗΛ	1915	ΕΑΜ
ΜΙΚΡΟΠΟΥΛΟΥ	ΕΛΕΝΗ	ΓΡΗΓΟΡΙΟΣ	1927	ΕΠΟΝ
ΜΙΣΙΑΣ	ΝΙΚΟΛΑΟΣ	ΚΩΝΣΤΑΝΤΙΝΟΥ	1923	ΕΑΜ
ΜΙΣΙΑΣ	ΣΤΕΡΓΙΟΣ	ΚΩΝΣΤΑΝΤΙΝΟΣ	1926	ΕΠΟΝ
ΜΙΣΙΡΛΙΔΗΣ	ΒΑΣΙΛΕΙΟΣ	ΙΩΑΝΝΗΣ	1914	ΕΑΜ
ΜΙΣΙΩΝΗΣ	ΑΝΤΩΝΙΟΣ	ΘΩΜΑΣ	1925	ΕΠΟΝ
ΜΙΧΟΥ	ΜΕΝΕΛΑΟΣ	ΔΗΜΗΤΡΙΟΣ	1930	ΕΠΟΝ
ΜΟΥΓΓΡΗΣ	ΝΙΚΟΛΑΟΣ	ΔΗΜΗΤΡΙΟΣ	1915	ΕΑΜ
ΜΟΥΔΟΥΡΗΣ	ΓΕΩΡΓΙΟΣ	ΔΗΜΗΤΡΙΟΣ	1904	ΕΑΜ
ΜΟΥΛΙΑ	ΒΙΡΓΙΝΙΑ	ΓΕΩΡΓΙΟΣ	1924	ΕΠΟΝ
ΜΟΥΛΙΑΣ	ΘΩΜΑΣ	ΓΕΩΡΓΙΟΣ	1925	ΕΠΟΝ
ΜΟΥΡΑΤΙΔΗΣ	ΚΩΝΣΤΑΝΤΙΝΟΣ	ΔΗΜΗΤΡΙΟΣ	1924	ΕΑΜ
ΜΠΑΙΤΑΣΗ	ΜΑΡΙΑ	ΓΕΩΡΓΙΟΣ	1904	ΕΑΜ
ΜΠΑΙΤΣΗΣ	ΑΛΕΞΑΝΔΡΟΣ	ΔΗΜΗΤΡΙΟΣ	1919	ΕΑΜ
ΜΠΑΛΟΓΛΟΥ	ΛΕΥΚΗ	ΔΗΜΗΤΡΙΟΣ	1921	ΕΑΜ
ΜΠΑΜΙΧΑΣ	ΝΙΚΟΛΑΟΣ	ΑΣΤΕΡΙΟΣ	1927	ΕΠΟΝ
ΜΠΑΜΠΑΤΣΗ	ΑΙΚΑΤΕΡΙΝΗ	ΘΩΜΑΣ	1928	ΕΠΟΝ
ΜΠΑΜΠΑΤΣΗ	ΕΛΕΥΘΕΡΙΑ	ΝΙΚΟΛΑΟΣ	1924	ΕΑΜ
ΜΠΑΜΠΑΤΣΗ	ΣΩΤΗΡΙΟΣ	ΔΗΜΗΤΡΙΟΣ	1916	ΕΑΜ
ΜΠΑΜΠΑΤΣΗΣ	ΒΑΣΙΛΕΙΟΣ	ΙΩΑΝΝΗΣ	1909	ΕΑΜ
ΜΠΑΜΠΑΤΣΗΣ	ΓΕΩΡΓΙΟΣ	ΔΗΜΗΤΡΙΟΣ	1913	ΕΑΜ
ΜΠΑΜΠΟΣ	ΔΗΜΗΤΡΙΟΣ	ΑΝΤΩΝΙΟΣ	1916	ΕΑΜ
ΜΠΑΝΤΟΛΑΣ	ΠΑΝΑΓΙΩΤΗΣ	ΓΕΩΡΓΙΟΣ	1922	ΕΛΑΣ
ΜΠΑΝΤΟΛΑΣ	ΚΑΛΛΙΟΠΗ	ΚΩΝΣΤΑΝΤΙΝΟΣ	1922	ΕΠΟΝ
ΜΠΑΞΕΒΑΝΟΥ	ΧΡΗΣΤΟΣ	ΧΡΗΣΤΟΣ	1923	ΕΠΟΝ
ΜΠΑΡΜΠΑΡΟΥΣΗ	ΔΗΜΗΤΡΙΟΣ	ΣΤΕΡΓΙΟΣ	1901	ΕΑΜ
ΜΠΑΡΜΠΟΡΚΑ	ΒΑΣΙΛΙΚΗ	ΓΕΩΡΓΙΟΣ	1918	ΕΑΜ
ΜΠΑΣΙΟΥΡΗΣ	ΒΑΣΙΛΕΙΟΣ	ΔΗΜΗΤΡΙΟΣ	1898	ΕΑΜ
ΜΠΑΣΙΟΥΡΗΣ	ΔΗΜΗΤΡΙΟΣ	ΚΩΝΣΤΑΝΤΙΝΟΣ	1922	ΕΑΜ
ΜΠΑΣΟΥΡΗΣ	ΑΛΕΞΑΝΔΡΟΣ	ΚΩΝΣΤΑΝΤΙΝΟΣ	1925	ΕΠΟΝ
ΜΠΑΤΑΝΗΣ	ΔΗΜΗΤΡΙΟΣ	ΓΕΩΡΓΙΟΣ	1920	ΕΑΜ
ΜΠΑΤΣΑΛΑΣ	ΧΡΗΣΤΟΣ	ΒΑΣΙΛΕΙΟΣ	1914	ΕΑΜ
ΜΠΑΤΣΑΛΑΣ	ΑΝΑΣΤΑΣΙΟΣ	ΓΕΩΡΓΙΟΣ	1920	ΕΑΜ
ΜΠΕΓΚΑΣ	ΙΩΑΝΝΗΣ	ΑΝΔΡΕΑΣ	1923	ΕΑΜ
ΜΠΕΡΜΠΕΡ	ΑΝΑΣΤΑΣΙΟΣ	ΚΩΝΣΤΑΝΤΙΝΟΣ	1930	ΕΠΟΝ
ΜΠΕΡΟΣ	ΑΛΕΞΑΝΔΡΟΣ	ΖΑΦΕΙΡΗΣ	1918	ΕΑΜ
ΜΠΕΡΣΟΣ	ΖΑΦΕΙΡΙΟΣ	ΔΗΜΗΤΡΙΟΣ	1919	ΕΛΑΣ
ΜΠΕΡΣΟΣ	ΙΩΑΝΝΗΣ	ΔΗΜΗΤΡΙΟΣ	1924	ΕΑΜ
ΜΠΕΡΣΟΣ	ΓΕΩΡΓΙΟΣ	ΕΥΑΓΓΕΛΟΣ	1916	ΕΑΜ
ΜΠΕΡΣΟΥ	ΜΑΡΙΑ	ΚΩΝΣΤΑΝΤΙΝΟΣ	1926	ΕΠΟΝ
ΜΠΕΡΣΟΥ	ΝΙΚΟΛΑΟΣ	ΔΙΑΜΑΝΤΗΣ	1918	ΕΠΟΝ
ΜΠΕΤΖΙΟΥ	ΘΕΟΔΩΡΑ	ΘΕΟΔΩΡΟΣ	1924	ΕΑΜ
ΜΠΙΓΚΑΝΑΣ	ΘΩΜΑΣ	ΙΩΑΝΝΗΣ	1900	ΕΑΜ
ΜΠΙΛΙΟΥΡΗΣ	ΔΗΜΗΤΡΙΟΣ	ΓΕΩΡΓΙΟΣ	1925	ΕΑΜ
ΜΠΙΣΙΝΑ	ΧΡΥΣΑΝΘΗ	ΚΩΝΣΤΑΝΤΙΝΟΣ	1923	ΕΑΜ
ΜΠΙΣΙΡΗΣ	ΝΙΚΟΛΑΟΣ	ΔΗΜΗΤΡΙΟΣ	1927	ΕΠΟΝ
ΜΠΙΤΕΡΝΑΣ	ΧΡΗΣΤΟΣ	ΚΩΝΣΤΑΝΤΙΝΟΣ	1927	ΕΠΟΝ
ΜΠΙΤΕΡΝΑΣ	ΙΩΑΝΝΗΣ	ΓΕΩΡΓΙΟΣ	1911	ΕΑΜ
ΜΠΙΤΕΡΝΟΥ	ΙΩΑΝΝΗΣ	ΑΔΑΜΟΣ	1910	ΕΑΜ
ΜΠΛΙΑΤΚΑΣ	ΧΡΗΣΤΟΣ	ΝΙΚΟΛΑΟΣ	1927	ΕΠΟΝ
ΜΠΟΛΚΟΣ	ΑΝΑΣΤΑΣΙΟΣ	ΚΩΝΣΤΑΝΤΙΝΟΣ	1921	ΕΛΑΣ
ΜΠΟΜΠΟΤΣΗΣ	ΘΩΜΑΣ	ΑΝΑΣΤΑΣΙΟΣ	1927	ΕΑΜ
ΜΠΟΥΖΙΝΟΣ	ΧΡΗΣΤΟΣ	ΑΘΑΝΑΣΙΟΣ	1925	ΕΠΟΝ
ΜΠΟΥΡΛΙΔΗΣ	ΔΗΜΗΤΡΙΟΣ	ΚΩΝΣΤΑΝΤΙΝΟΣ	1925	ΕΑΜ
ΜΠΟΥΡΛΙΔΗΣ	ΘΕΟΛΟΓΗΣ	ΚΩΝΣΤΑΝΤΙΝΟΣ	1909	ΕΑΜ
ΜΥΛΩΝΑ	ΑΝΑΣΤΑΣΙΑ	ΔΗΜΗΤΡΙΟΣ	1926	ΕΠΟΝ
ΜΥΛΩΝΑΣ	ΣΤΑΥΡΟΣ	ΑΝΑΣΤΑΣΙΟΣ	1919	ΕΑΜ
ΜΥΛΩΝΑΣ	ΣΤΑΥΡΟΣ	ΑΝΑΣΤΑΣΙΟΣ	1919	ΕΑΜ
ΜΥΛΩΝΑΣ	ΑΝΤΩΝΙΟΣ	ΑΘΑΝΑΣΙΟΣ	1917	ΕΛΑΣ
ΜΥΛΩΝΑΣ	ΓΕΩΡΓΙΟΣ	ΚΩΝΣΤΑΝΤΙΝΟΣ	1915	ΕΑΜ
ΜΩΚΙΟΣ	ΑΡΙΣΤΟΤΕΛΗΣ	ΑΘΑΝΑΣΙΟΣ	1920	ΕΑΜ
ΜΩΚΙΟΣ	ΑΡΙΣΤΟΤΕΛΗΣ	ΓΕΩΡΓΙΟΣ	1905	ΕΑΜ
ΜΩΚΙΟΣ	ΦΙΛΙΠΠΟΣ	ΚΩΝΣΤΑΝΤΙΝΟΣ	1915	ΕΑΜ
ΜΩΚΙΟΣ	ΓΡΗΓΟΡΗΣ	ΑΝΑΣΤΑΣΙΟΣ	1922	ΕΠΟΝ
ΜΩΚΙΟΣ	ΙΩΑΝΝΗΣ	ΑΝΑΣΤΑΣΙΟΣ	1911	ΕΑΜ
ΜΩΚΙΟΥ	ΑΘΗΝΑ	ΘΩΜΑΣ	1924	ΕΠΟΝ
ΜΩΡΑΙΤΟΥ	ΟΥΡΑΝΙΑ	ΙΩΑΝΝΗΣ	1926	ΕΑΜ
ΜΩΡΑΣ	ΚΩΝΣΤΑΝΤΙΝΟΣ	ΔΗΜΗΤΡΙΟΣ	1927	ΕΠΟΝ
ΜΩΡΑΣ	ΙΩΑΝΝΗΣ	ΔΗΜΗΤΡΙΟΣ	1927	ΕΠΟΝ
ΜΩΣΣΕ	ΙΣΑΑΚ	ΙΑΚΩΒ	1919	ΕΑΜ
ΝΑΤΣΙΟΥ	ΑΝΘΙΑ	ΓΕΩΡΓΙΟΣ	1918	ΕΑΜ
ΝΕΣΤΟΡΑ	ΟΛΥΜΠΙΑ	ΙΩΑΝΝΗΣ	1915	ΕΑΜ
ΝΕΣΤΟΡΑΣ	ΣΤΕΡΓΙΟΣ	ΚΩΝΣΤΑΝΤΙΝΟΣ	1926	ΕΠΟΝ
ΝΙΚΟΛΑΚΗΣ	ΝΙΚΟΛΑΟΣ	ΚΩΝΣΤΑΝΤΙΝΟΣ	1925	ΕΠΟΝ
ΝΙΜΠΙΤΗ	ΑΝΝΑ	ΔΗΜΗΤΡΙΟΣ	1915	ΕΑΜ
ΝΤΑΛΑΚΑ	ΕΛΕΝΗ	ΚΩΝΣΤΑΝΤΙΝΟΣ	1924	ΕΠΟΝ
ΝΤΕΝΤΟΣ	ΑΘΑΝΑΣΙΟΣ	ΧΡΗΣΤΟΣ	1912	ΕΑΜ
ΝΤΕΝΤΟΥ	ΜΑΡΙΑ	ΙΩΑΝΝΗΣ	1911	ΕΑΜ
ΝΤΟΥΛΗΣ	ΣΤΕΡΓΙΟΣ	ΒΑΣΙΛΕΙΟΣ	1916	ΕΑΜ
ΝΟΙΔΟΥ	ΟΛΓΑ	ΣΤΑΥΡΟΣ	1918	ΕΑΜ
ΞΑΝΘΙΔΗΣ	ΜΙΧΑΗΛ	ΣΤΑΥΡΟΣ	1925	ΕΑΜ
ΟΙΚΟΝΟΜΟΥ	ΓΕΩΡΓΙΟΣ	ΣΟΦΟΚΛΗΣ	1914	ΕΑΜ
ΟΙΚΟΝΟΜΟΥ	ΔΗΜΟΣΘΕΝΗΣ	ΑΘΑΝΑΣΙΟΣ	1907	ΕΑΜ
ΟΙΚΟΝΟΜΟΥ	ΓΕΩΡΓΙΟΣ	ΑΛΕΞΑΝΔΡΟΣ	1912	ΕΑΜ
ΟΙΚΟΝΟΜΟΥ	ΓΕΩΡΓΙΟΣ	ΠΑΥΛΟΣ	1929	ΕΠΟΝ
ΟΡΦΑΝΙΔΟΥ	ΕΛΕΝΗ	ΚΩΝΣΤΑΝΤΙΝΟΣ	1919	ΕΑΜ
ΠΑΖΟΥΚΙΔΗΣ	ΒΑΣΙΛΕΙΟΣ	ΤΡΙΑΝΤΑΦΥΛΛΟΣ	1923	ΕΑΜ
ΠΑΛΑΝΤΖΙΔΗΣ	ΘΩΜΑΣ	ΠΑΝΤΕΛΗΣ	1925	ΕΠΟΝ
ΠΑΜΠΟΥΧΙΔΗΣ	ΠΑΥΛΟΣ	ΚΥΡΙΑΚΟΣ	1918	ΕΑΜ
ΠΑΝΑΓΙΩΤΙΔΗΣ	ΧΡΗΣΤΟΣ	ΙΩΑΝΝΗΣ	1927	ΕΠΟΝ
ΠΑΝΑΓΙΩΤΙΔΟΥ	ΚΛΕΑΡΕΤΗ	ΙΩΑΝΝΗΣ	1923	ΕΑΜ
ΠΑΝΑΓΙΩΤΟΥ	ΔΗΜΗΤΡΙΟΣ	ΠΑΝΑΓΙΩΤΗΣ	1923	ΕΠΟΝ
ΠΑΝΑΓΙΩΤΟΥ	ΓΡΗΓΟΡΗΣ	ΠΑΝΑΓΙΩΤΗΣ	1919	ΕΑΜ
ΠΑΠΑΒΑΣΙΛΕΙΟΥ	ΒΑΣΙΛΕΙΟΣ	ΘΕΟΦΙΛΟΣ	1919	ΕΜ
ΠΑΠΑΒΑΣΙΛΕΙΟΥ	ΠΑΥΛΟΣ	ΘΕΟΦΙΛΟΣ	1908	ΕΑΜ
ΠΑΠΑΓΙΑΝΝΑΚΗ	ΕΛΕΝΗ	ΜΕΡΚΟΥΡΙΟΣ	1914	ΕΑΜ
ΠΑΠΑΓΙΑΝΝΗΣ	ΓΕΩΡΓΙΟΣ	ΙΩΑΝΝΗΣ	1921	ΕΑΜ
ΠΑΠΑΔΗΜΗΤΡΙΟΥ	ΧΡΗΣΤΟΣ	ΔΗΜΗΤΡΙΟΣ	1909	ΕΑΜ
ΠΑΠΑΔΟΠΟΥΛΟΣ	ΓΕΩΡΓΙΟΣ	ΚΩΝΣΤΑΝΤΙΝΟΣ	1924	ΕΑΜ
ΠΑΠΑΔΟΠΟΥΛΟΣ	ΧΡΗΣΤΟΣ	ΣΤΥΛΙΑΝΟΣ	1923	ΕΠΟΝ
ΠΑΠΑΔΟΠΟΥΛΟΣ	ΧΡΗΣΤΟΣ	ΣΑΒΒΑΣ	1907	ΕΑΜ
ΠΑΠΑΔΟΠΟΥΛΟΣ	ΧΑΡΑΛΑΜΠΟΣ	ΔΗΜΗΤΡΙΟΣ	1908	ΕΑΜ
ΠΑΠΑΔΟΠΟΥΛΟΣ	ΒΑΣΙΛΕΙΟΣ	ΑΘΑΝΑΣΙΟΣ	1922	ΕΛΑΣ
ΠΑΠΑΔΟΠΟΥΛΟΣ	ΠΑΝΑΓΙΩΤΗΣ	ΔΗΜΗΤΡΙΟΣ	1911	ΕΑΜ
ΠΑΠΑΔΟΠΟΥΛΟΥ	ΣΟΦΙΑ	ΑΘΑΝΑΣΙΟΣ	1919	ΕΑΜ
ΠΑΠΑΔΟΠΟΥΛΟΥ	ΚΡΥΣΤΑΛΙΑ	ΑΤΣΕΡΙΟΣ	1924	ΕΠΟΝ
ΠΑΠΑΔΟΠΟΥΛΟΥ	ΜΑΡΙΑ	ΛΑΖΑΡΟΣ	1926	ΕΠΟΝ
ΠΑΠΑΘΕΟΔΩΡΟΥ	ΒΑΣΙΛΕΙΟΣ	ΧΡΗΣΤΟΣ	1920	ΕΛΑΣ
ΠΑΠΑΘΩΜΑΔΗΣ	ΕΥΣΤΡΑΤΙΟΣ	ΘΕΟΔΩΡΟΣ	1920	ΕΑΜ
ΠΑΠΑΘΩΜΙΔΗΣ	ΠΑΝΑΓΙΩΤΗΣ	ΘΕΟΔΩΡΟΣ	1922	ΕΑΜ
ΠΑΠΑΙΩΑΝΝΟΥ	ΛΑΖΑΡΟΣ	ΑΛΕΞΙΟΣ	1922	ΕΑΜ
ΠΑΠΑΚΩΣΤΑΝΤΙΝΟΥ	ΚΩΣΤΑΣ	ΣΤΕΦΑΝΟΣ	1917	ΕΑΜ
ΠΑΠΑΝΑΚΟΣ	ΝΙΚΟΛΑΟΣ	ΓΕΩΡΓΙΟΣ	1920	ΕΑΜ
ΠΑΠΑΝΑΝΟΣ	ΒΑΣΙΛΕΙΟΣ	ΓΕΩΡΓΙΟΣ	1922	ΕΑΜ

Δημόσια Κεντρική Βιβλιοθήκη Βέροιας

ΠΑΠΑΝΔΡΕΟΥ	ΜΑΡΙΑ	ΠΕΤΡΟΣ	1928	ΕΠΟΝ
ΠΑΠΑΠΕΤΡΟΣ	ΚΩΝΣΤΑΝΤΙΝΟΣ	ΒΑΣΙΛΕΙΟΣ	1916	ΕΠΟΝ
ΠΑΠΑΠΕΤΡΟΥ	ΑΘΗΝΑ	ΙΩΑΝΝΗΣ	1923	ΕΑ
ΠΑΠΑΠΕΤΡΟΥ	ΑΛΕΞΑΝΔΡΟΣ	ΝΙΚΟΛΑΟΣ	1912	ΕΑΜ
ΠΑΠΑΠΕΤΣΙΟΣ	ΙΩΑΝΝΗΣ	ΓΕΩΡΓΙΟΣ	1924	ΕΠΟΝ
ΠΑΠΑΣΤΟΙΚΑ	ΕΛΙΣΑΒΕΤ	ΘΕΟΦΙΛΟΣ	1926	ΕΠΟΝ
ΠΑΠΑΣΤΡΑΤΟΠΟΥΛΟΣ	ΔΗΜΗΤΡΙΟΣ	ΔΙΟΝΥΣΙΟΣ	1919	ΕΑΜ
ΠΑΠΑΧΡΥΣΟΣΤΟΜΙΔΟΥ	ΚΥΡΙΑΚΗ	ΘΕΟΔΩΡΟΣ	1915	ΕΑΜ
ΠΑΠΙΔΑΚΗΣ	ΚΩΝΣΤΑΝΤΙΝΟΣ	ΑΘΑΝΑΣΙΟΣ	1927	ΕΠΟΝ
ΠΑΡΛΑΚΟΓΛΟΥ	ΧΑΡΑΛΑΜΠΟΣ	ΕΥΑΓΓΕΛΟΣ	1902	ΕΑΜ
ΠΑΣΧΟΣ	ΧΡΙΣΤΟΦΟΡΟΣ	ΚΩΝΣΤΑΝΤΙΝΟΣ	1913	ΕΛΑΣ
ΠΑΤΙΤΣΟΠΟΥΛΟΣ	ΕΥΛΑΜΠΙΟΣ	ΑΡΙΣΤΕΙΔΗΣ	1896	ΕΑΜ
ΠΑΤΣΙΑΣ	ΣΤΑΥΡΟΣ	ΠΡΟΚΟΠΙΟΣ	1929	ΕΠΟΝ
ΠΕΚΑΛΗΣ	ΠΑΣΧΑΛΗΣ	ΘΕΟΛΟΓΟΣ	1921	ΕΑΜ
ΠΕΡΙΣΟΡΑΤΗΣ	ΦΙΛΙΠΠΟΣ	ΠΕΡΙΚΛΗΣ	1911	ΕΑΜ
ΠΕΤΚΑΝΑ	ΑΙΚΑΤΕΡΙΝΗ	ΓΕΩΡΓΙΟΣ	1923	ΕΑΜ
ΠΕΤΡΙΔΗΣ	ΠΕΤΡΟΣ	ΤΡΥΦΩΝ	1925	ΕΑΜ
ΠΙΤΑΚΗΣ	ΝΙΚΟΛΑΟΣ	ΖΑΦΕΙΡΙΟΣ	1920	ΕΑΜ
ΠΙΤΟΣ	ΓΕΩΡΓΙΟΣ	ΧΡΗΣΤΟΣ	1920	ΕΑΜ
ΠΙΤΤΑΚΗΣ	ΑΛΕΚΟΣ	ΖΑΦΕΙΡΙΟΣ	1916	ΕΑΜ
ΠΛΗΚΑΣ	ΑΝΑΣΤΑΣΙΟΣ	ΔΗΜΗΤΡΙΟΣ	1918	ΕΑΜ
ΠΟΥΛΙΑΚΗ	ΕΥΡΙΔΙΚΗ	ΤΡΥΦΩΝ	1920	ΕΑΜ
ΠΟΥΡΝΑΡΑΣ	ΑΡΧΙΜΗΔΗΣ	ΓΕΩΡΓΙΟΣ	1910	ΕΛΑΣ
ΠΡΑΠΑ	ΚΛΗΜΕΝΤΙΝΗ	ΙΩΑΝΝΗΣ	1923	ΕΑΜ
ΠΡΟΒΑΤΕΝΙΟΣ	ΙΩΑΝΝΗΣ	ΑΝΑΣΤΑΣΙΟΣ	1914	ΕΑΜ
ΠΡΟΥΣΑΛΗΣ	ΘΕΟΔΟΣΙΟΣ	ΕΥΣΤΡΑΤΙΟΣ	1914	ΕΑΜ
ΠΡΩΙΟΣ	ΚΩΝΣΤΑΝΤΙΝΟΣ	ΙΩΑΝΝΗΣ	1916	ΕΑΜ
ΠΡΩΙΟΥ	ΕΥΑΓΓΕΛΙΑ	ΑΠΟΣΤΟΛΟΣ	1924	ΕΑΜ
ΡΑΠΤΟΠΟΥΛΟΣ	ΟΜΗΡΟΣ	ΔΗΜΗΤΡΙΟΣ	1928	ΕΠΟΝ
ΡΕΝΤΗ	ΒΙΡΓΙΝΙΑ	ΓΡΗΓΟΡΙΟΣ	1920	ΕΑΜ
ΡΕΤΖΗ	ΚΩΝΣΤΑΝΤΙΑ	ΧΡΗΣΤΟΣ	1930	ΕΠΟΝ
ΡΙΖΟΣ	ΜΙΧΑΗΛ	ΧΡΗΣΤΟΣ	1928	ΕΠΟΝ
ΡΙΖΟΣ	ΧΑΡΑΛΑΜΠΟΣ	ΧΡΗΣΤΟΣ	1925	ΕΑΜ
ΡΙΖΟΣ	ΑΡΙΣΤΟΜΕΝΗΣ	ΧΡΗΣΤΟΣ	1919	ΕΑΜ
ΡΙΖΟΥ	ΡΙΖΟΣ	ΑΔΑΜΑΣ	1907	ΕΑΜ
ΡΙΖΟΥ	ΡΙΖΟΣ	ΑΔΑΜΟΥ	1907	ΕΑΜ
ΡΟΤΣΙΟΣ	ΑΝΤΩΝΙΟΣ	ΔΗΜΗΤΡΙΟΣ	1927	ΕΠΟΝ
ΡΟΥΣΟΣ	ΠΕΤΡΟΣ	ΗΛΙΑΣ	1929	ΕΠΟΝ
ΣΑΜΑΡΑ	ΕΥΑΝΘΙΑ	ΧΡΗΣΤΟΣ	1915	ΕΑΜ
ΣΑΜΑΡΑΣ	ΕΥΑΓΓΕΛΟΣ	ΓΕΩΡΓΙΟΣ	1918	ΕΑΜ
ΣΑΜΑΡΑΣ	ΣΤΑΥΡΟΣ	ΓΕΩΡΓΙΟΣ	1927	ΕΠΟΝ
ΣΑΜΑΡΑΣ	ΣΤΑΥΡΟΣ	ΓΕΩΡΓΙΟΣ	1909	ΕΑΜ
ΣΑΜΑΡΑΣ	ΔΗΜΗΤΡΙΟΣ	ΓΕΩΡΓΙΟΣ	1911	ΕΑΜ
ΣΑΜΑΡΑΣ	ΣΤΕΡΓΙΟΣ	ΓΕΩΡΓΙΟΣ	1913	ΕΑΜ
ΣΑΜΑΡΑΣ	ΔΗΜΗΤΡΙΟΣ	ΓΕΩΡΓΙΟΣ	1922	ΕΑΜ
ΣΑΝΤΑΜΟΝΑ	ΦΑΝΗ	ΣΤΑΥΡΟΣ	1913	ΕΑΜ
ΣΑΡΑΦΑΝΤΩΝΗΣ	ΠΑΝΑΓΙΩΤΗΣ	ΚΩΝΣΤΑΝΤΙΝΟΣ	1921	ΕΑΜ
ΣΕΡΑΣΛΗΣ	ΔΙΑΜΑΝΤΗΣ	ΕΥΣΤΑΘΙΟΣ	1915	ΕΑΜ
ΣΕΡΑΣΛΗΣ	ΑΣΤΕΡΙΟΣ	ΕΥΣΤΑΘΙΟΣ	1924	ΕΠΟΝ
ΣΕΡΜΠΟΣ	ΒΑΣΙΛΕΙΟΣ	ΙΩΑΝΝΗΣ	1924	ΕΠΟΝ
ΣΗΜΑΝΙΚΑΣ	ΕΜΜΑΝΟΥΗΛ	ΙΩΑΝΝΗΣ	1912	ΕΑΜ
ΣΙΑΓΚΟΣ	ΙΩΑΝΝΗΣ	ΓΕΩΡΓΙΟΣ	1925	ΕΑΜ
ΣΙΔΗΡΟΠΟΥΛΟΣ	ΓΕΩΡΓΙΟΣ	ΜΙΧΑΗΛ	1926	ΕΠΟΝ
ΣΙΜΟΥ-ΜΟΚΙΟΥ	ΣΥΜΕΩΝ	ΚΩΝΣΤΑΝΤΙΝΟΣ	1929	ΕΠΟΝ
ΣΙΟΥΓΓΑΡΗΣ	ΝΙΚΟΛΑΟΣ	ΔΗΜΗΤΡΙΟΣ	1914	ΕΑΜ
ΣΙΟΥΛΑΣ	ΚΩΝΣΤΑΝΤΙΝΟΣ	ΑΝΑΣΤΑΣΙΟΣ	1929	ΕΠΟΝ
ΣΙΟΥΛΑΣ	ΚΩΝΣΤΑΝΤΙΝΟΣ	ΑΝΑΣΤΑΣΙΟΣ	1929	ΕΠΟΝ
ΣΙΠΙΤΑΝΟΣ	ΚΩΝΣΤΑΝΤΙΝΟΣ	ΠΕΡΙΚΛΗΣ	1925	ΕΑΜ
ΣΙΩΠΗ	ΑΝΑΣΤΑΣΙΑ	ΘΩΜΑΣ	1922	ΕΑΜ
ΣΙΩΠΗΣ	ΚΩΝΣΤΑΝΤΙΝΟΣ	ΧΡΙΣΤΟΔΟΥΛΟΣ	1912	ΕΑΜ
ΣΙΩΠΗΣ	ΑΛΕΞΑΝΔΡΟΣ	ΧΡΗΣΤΟΣ	1915	ΕΑΜ
ΣΙΩΠΗΣ	ΣΩΤΗΡΙΟΣ	ΙΩΑΝΝΗΣ	1927	ΕΠΟΝ
ΣΙΩΤΗΣ	ΑΡΙΣΤΟΤΕΛΗΣ	ΧΡΗΣΤΟΣ	1921	ΕΑΜ
ΣΚΟΥΛΑΡΙΩΤΗΣ	ΘΕΟΔΩΡΟΣ	ΠΑΝΑΓΙΩΤΗΣ	1920	ΕΠΟΝ
ΣΚΥΛΙΤΣΗΣ	ΓΡΗΓΟΡΙΟΣ	ΑΠΟΣΤΟΛΟΣ	1918	ΕΑΜ
ΣΜΕΡΝΟΣ	ΦΙΛΙΠΠΟΣ	ΓΡΗΓΟΡΙΟΣ	1915	ΕΑΜ
ΣΜΕΡΝΟΣ	ΒΑΣΙΛΕΙΟΣ	ΓΡΗΓΟΡΙΟΣ	1926	ΕΠΟΝ
ΣΟΦΚΟΣ	ΠΑΝΑΓΙΩΤΗΣ	ΑΘΑΝΑΣΙΟΣ	1921	ΕΑΜ
ΣΠΑΝΙΔΗΣ	ΚΩΝΣΤΑΝΤΙΝΟΣ	ΣΤΑΥΡΟΣ	1912	ΕΑΜ
ΣΤΑΜΑΤΙΟΥ	ΚΩΝΣΤΑΝΤΙΝΟΣ	ΘΩΜΑΣ	1930	ΕΠΟΝ
ΣΤΑΜΑΤΙΟΥ	ΕΥΔΟΞΙΑ	ΘΩΜΑΣ	1927	ΕΠΟΝ
ΣΤΑΥΡΑΚΙΔΗΣ	ΑΘΑΝΑΣΙΟΣ	ΓΕΩΡΓΙΟΣ	1930	ΕΠΟΝ
ΣΤΕΦΑΝΗΣ	ΚΩΝΣΤΑΝΤΙΝΟΣ	ΔΗΜΗΤΡΙΟΣ	1927	ΕΑΜ
ΣΤΕΦΑΝΗΣ	ΚΩΝΣΤΑΝΤΙΝΟΣ	ΙΩΑΝΝΗΣ	1921	ΕΑΜ
ΣΤΟΙΟΣ	ΣΤΑΥΡΟΣ	ΚΩΝΣΤΑΝΤΙΝΟΣ	1921	ΕΑΜ
ΣΤΟΙΟΣ	ΓΕΩΡΓΙΟΣ	ΚΩΝΣΤΑΝΤΙΝΟΣ	1928	ΕΠΟΝ
ΤΑΔΟΠΟΥΛΟΣ	ΕΛΙΣΑΒΕΤ	ΚΩΝΣΤΑΝΤΙΝΟΣ	1927	ΕΑΜ
ΤΑΚΗΣ	ΧΡΗΣΤΟΣ	ΓΕΩΡΓΙΟΣ	1916	ΕΑΜ
ΤΑΜΤΣΗΣ	ΔΗΜΗΤΡΙΟΣ	ΑΝΑΣΤΑΣΙΟΣ	1908	ΕΑΜ
ΤΑΝΟΣ	ΙΩΑΝΝΗΣ	ΧΡΗΣΤΟΣ	1910	ΕΑΜ
ΤΑΝΟΣ	ΑΘΑΝΑΣΙΟΣ	ΠΕΤΡΟΣ	1905	ΕΑΜ
ΤΑΝΟΥ	ΕΥΔΟΞΙΑ	ΣΤΑΥΡΟΣ	1922	ΕΠΟΝ
ΤΑΝΟΥΡΗΣ	ΓΕΩΡΓΙΟΣ	ΠΑΣΧΑΛΗΣ	1913	ΕΑΜ
ΤΑΟΥΛΑΣ	ΔΗΜΗΤΡΙΟΣ	ΑΝΑΣΤΑΣΙΟΣ	1925	ΕΠΟΝ
ΤΑΟΥΛΑΣ	ΜΕΡΚΟΣ	ΚΩΝΣΤΑΝΤΙΝΟΣ	1910	ΕΑΜ
ΤΑΧΥΔΡΟΜΙΔΗΣ	ΙΩΑΝΝΗΣ	ΘΕΟΔΩΡΟΣ	1928	ΕΠΟΝ
ΤΕΖΑΨΙΔΟΥ	ΠΟΛΥΞΕΝΗ	ΙΑΚΩΒΟΣ	1906	ΕΑΜ
ΤΕΛΙΓΓΑΝΙΔΗΣ	ΘΕΟΦΙΛΟΣ	ΧΑΡΑΛΑΜΠΟΣ	1907	ΕΑΜ
ΤΕΠΟΥΖΗΣ	ΔΗΜΟΣΘΕΝΗΣ	ΧΡΙΣΤΟΔΟΥΛΟΣ	1920	ΕΑΜ
ΤΕΣΑΣ	ΚΩΝΣΤΑΝΤΙΝΟΣ	ΗΡΑΚΛΗΣ	1915	ΕΑΜ
ΤΕΣΑΣ	ΚΩΝΣΤΑΝΤΙΝΟΣ	ΗΡΑΚΛΗΣ	1915	ΕΑΜ
ΤΖΑΜΑΛΗΣ	ΕΛΕΥΘΕΡΙΟΣ	ΣΤΑΥΡΟΣ	1916	ΕΑΜ
ΤΖΙΑΜΑΛΗΣ	ΚΩΝΣΤΑΝΤΙΝΟΣ	ΣΤΑΥΡΟΣ	1924	ΕΠΟΝ
ΤΖΙΜΟΥΡΤΟΣ	ΑΝΤΩΝΙΟΣ	ΓΕΩΡΓΙΟΣ	1927	ΕΠΟΝ
ΤΖΙΜΠΑΣ	ΔΗΜΗΤΡΙΟΣ	ΑΝΑΣΤΑΣΙΟΣ	1910	ΕΑΜ
ΤΖΙΟΥΚΛΗΣ	ΧΡΙΣΤΟΔΟΥΛΟΣ	ΠΕΤΡΟΣ	1924	ΕΠΟΝ
ΤΟΛΙΟΣ	ΔΗΜΗΤΡΙΟΣ	ΑΝΑΣΤΑΣΙΟΣ	1919	ΕΑΜ
ΤΟΜΠΤΣΗΣ	ΑΝΑΣΤΑΣΙΟΣ	ΚΩΝΣΤΑΝΤΙΝΟΣ	1910	ΕΑΜ
ΤΟΜΤΣΗ	ΦΑΝΗ	ΓΙΑΝΝΗΣ	1917	ΕΑΜ
ΤΟΣΙΟΣ	ΠΕΤΡΟΣ	ΚΩΝΣΤΑΝΤΙΝΟΣ	19114	ΕΑΜ
ΤΟΣΙΟΣ	ΠΕΤΡΟΣ	ΚΩΝΣΤΑΝΤΙΝΟΣ	1914	ΕΑΜ
ΤΟΣΚΑΣ	ΙΩΑΝΝΗΣ	ΔΗΜΗΤΡΙΟΣ	1925	ΕΠΟΝ
ΤΟΣΚΑΣ	ΑΝΤΩΝΙΟΣ	ΔΗΜΗΤΡΙΟΣ	1922	ΕΑΜ
ΤΟΣΚΑΣ	ΝΙΚΟΛΑΟΣ	ΙΩΑΝΝΗΣ	1912	ΕΑΜ
ΤΟΥΡΑΣ	ΔΗΜΗΤΡΙΟΣ	ΑΝΤΩΝΙΟΣ	1926	ΕΠΟΝ
ΤΟΥΡΛΙΔΑΚΗ	ΕΛΕΗ	ΧΑΡΑΛΑΜΠΟΣ	1914	ΕΑΜ
ΤΟΥΡΠΑΛΗΣ	ΔΗΜΗΤΡΙΟΣ	ΕΜΜΑΝΟΥΗΛ	1923	ΕΑΜ
ΤΡΑΙΟΣ	ΔΗΜΗΤΡΙΟΣ	ΝΙΚΟΛΑΟΣ	1914	ΕΛΑΣ
ΤΡΑΙΟΣ - ΤΡΥΠΚΟΣ	ΣΤΑΥΡΟΣ	ΝΙΚΟΛΑΟΣ	1923	ΕΑΜ
ΤΡΙΑΝΤΑΦΥΛΛΙΔΗΣ	ΔΗΜΗΤΡΙΟΣ	ΙΩΑΝΝΗΣ	1925	ΕΑΜ
ΤΡΙΑΝΤΑΦΥΛΛΙΔΟΥ	ΠΑΡΑΣΚΕΥΗ	ΓΕΩΡΓΙΟΣ	1924	ΕΑΜ
ΤΡΙΠΟΛΙΤΗΣ	ΙΩΑΝΝΗΣ	ΕΛΕΥΘΕΡΙΟΣ	1920	ΕΑΜ
ΤΡΙΦΤΑΝΙΔΟΥ	ΣΟΦΙΑ	ΒΑΣΙΛΕΙΟΣ	1914	ΕΑΜ
ΤΣΑΓΑΝΙΔΗΣ	ΑΝΕΣΤΗΣ	ΓΕΩΡΓΙΟΣ	1910	ΕΑΜ
ΤΣΑΓΚΑΛΙΔΗΣ	ΑΝΑΣΤΑΣΙΟΣ	ΝΙΚΟΛΑΟΣ	1924	ΕΛΑΣ
ΤΣΑΓΚΑΡΙΔΗΣ	ΚΩΝΣΤΑΝΤΙΝΟΣ	ΣΑΒΒΑΣ	1925	ΕΑΜ
ΤΣΑΓΚΑΡΙΔΟΥ	ΑΙΚΑΤΕΡΙΝΗ	ΣΠΥΡΟΣ	1926	ΕΠΟΝ
ΤΣΑΚΙΡΗΣ	ΑΣΤΕΡΙΟΣ	ΔΗΜΗΤΡΙΟΣ	1909	ΕΑΜ
ΤΣΑΚΝΗΣ	ΝΙΚΟΛΑΟΣ	ΓΕΩΡΓΙΟΣ	1923	ΕΑΜ
ΤΣΑΜΠΟΥΡΑ	ΦΩΤΕΙΝΗ	ΙΩΑΝΝΗΣ	1914	ΕΑΜ
ΤΣΑΟΥΣΟΓΛΟΥ	ΚΟΣΜΑΣ	ΗΛΙΑΣ	1912	ΕΑΜ
ΤΣΑΠΛΙΚΙΔΗΣ	ΘΕΟΧΑΡΗΣ	ΠΑΥΛΟΣ	1920	ΕΛΑΣ
ΤΣΑΡΟΥΧΑ	ΕΛΕΥΘΕΡΙΑ	ΚΩΝΣΤΑΝΤΙΝΟΣ	1923	ΕΑΜ
ΤΣΑΤΣΑΣ	ΘΕΟΔΩΡΟΣ	ΚΩΝΣΤΑΝΤΙΝΟΥ	1916	ΕΑΜ
ΤΣΕΚΟΥΡΑΣ	ΑΘΑΝΑΣΙΟΣ	ΑΝΤΩΝΙΟΣ	1915	ΕΑΜ
ΤΣΕΠΟΥΡΑ	ΑΙΚΑΤΕΡΙΝΗ	ΠΕΡΙΚΛΗΣ	1926	ΕΠΟΝ
ΤΣΕΠΟΥΡΑΣ	ΝΙΚΟΛΑΟΣ	ΚΩΝΣΤΑΝΤΙΝΟΣ	1916	ΕΑΜ
ΤΣΕΧΕΛΙΔΗΣ	ΚΥΡΙΑΚΟΣ	ΠΑΝΑΓΙΩΤΗΣ	1924	ΕΠΟΝ

Δημόσια Κεντρική Βιβλιοθήκη Βέροιας

ΤΣΙΑΚΑΛΟΣ	ΓΡΗΓΟΡΗΣ	ΓΕΩΡΓΙΟΣ	1924	ΕΠΟΝ
ΤΣΙΑΤΣΟΣ	ΓΡΗΓΟΡΗΣ	ΘΩΜΑΣ	1939	ΕΠΟΝ
ΤΣΙΑΦΚΑΣ	ΣΠΥΡΟΣ	ΘΕΟΔΩΡΟΣ	1921	ΕΑΜ
ΤΣΙΑΦΚΑΣ	ΣΠΥΡΟΣ	ΘΕΟΔΩΡΟΣ	1921	ΕΑΜ
ΤΣΙΓΑΡΙΔΑΣ	ΑΘΑΝΑΣΙΟΣ	ΓΕΩΡΓΙΟΣ	1914	ΕΑΜ
ΤΣΙΚΙΤΙΚΟΥ	ΜΑΡΘΑ	ΚΩΝΣΤΑΝΤΙΝΟΣ	1920	ΕΑΜ
ΤΣΙΜΠΡΗΣ	ΚΩΝΣΤΑΝΤΙΝΟΣ	ΙΩΑΝΝΗΣ	1914	ΕΑΜ
ΤΣΙΟΥΚΑΣ	ΕΥΑΓΓΕΛΟΣ	ΣΤΑΥΡΟΣ	1913	ΕΑΜ
ΤΣΙΟΧΑΡΗΣ	ΘΕΟΧΑΡΗΣ	ΚΩΝΣΤΑΝΤΙΝΟΣ	1925	ΕΑΜ
ΤΣΙΡΗΣ	ΓΕΩΡΓΙΟΣ	ΔΗΜΗΤΡΙΟΣ	1929	ΕΠΟΝ
ΤΣΙΡΗΣ	ΝΙΚΟΛΑΟΣ	ΔΗΜΗΤΡΙΟΣ	1924	ΕΑΜ
ΤΣΙΡΗΣ	ΙΩΑΝΝΗΣ	ΔΗΜΗΤΡΙΟΣ	1921	ΕΑΜ
ΤΣΙΤΑΝΕΛΑΣ	ΓΕΩΡΓΙΟΣ	ΜΙΧΑΗΛ	1925	ΕΠΟΝ
ΤΣΙΤΡΟΣ	ΝΙΚΟΛΑΟΣ	ΔΗΜΟΣΘΕΝΗ	1909	ΕΑΜ
ΤΣΙΤΣΑΡΗΣ	ΘΩΜΑΣ	ΓΕΩΡΓΙΟΣ	1930	ΕΠΟΝ
ΤΣΙΤΣΗ	ΣΤΕΡΓΙΑΝΗ	ΑΝΤΩΝΙΟΣ	1926	ΕΠΟΝ
ΤΣΙΤΣΗΣ	ΔΗΜΗΤΡΙΟΣ	ΛΕΩΝΙΔΑΣ	1924	ΕΠΟΝ
ΤΣΙΤΣΚΑΡΗΣ	ΒΑΣΙΛΕΙΟΣ	ΓΕΩΡΓΙΟΣ	1926	ΕΠΟΝ
ΥΦΑΝΤΙΔΗΣ	ΔΗΜΗΤΡΙΟΣ	ΓΡΗΓΟΡΙΟΣ	1914	ΕΑΜ
ΥΦΑΝΤΙΔΟΥ	ΧΑΡΙΤΟΓΕΝΗ	ΠΑΝΑΓΙΩΤΗΣ	1907	ΕΑΜ
ΦΕΙΔΑΝΤΣΗΣ	ΒΑΣΙΛΕΙΟΣ	ΑΝΤΩΝΙΟΣ	1913	ΕΑΜ
ΦΕΙΔΑΡΗΣ	ΔΗΜΗΤΡΙΟΣ	ΓΕΩΡΓΙΟΣ	1930	ΕΠΟΝ
ΦΕΤΛΗΣ	ΓΕΩΡΓΙΟΣ	ΣΤΕΡΓΙΟΣ	1916	ΕΑΜ
ΦΕΤΛΗΣ	ΔΗΜΗΤΡΙΟΣ	ΣΤΕΡΓΙΟΣ	1920	ΕΑΜ
ΦΕΤΛΗΣ	ΕΜΜΑΝΟΥΗΛ	ΔΗΜΗΤΡΙΟΣ	1922	ΕΠΟΝ
ΦΕΤΛΗΣ	ΜΑΡΙΑ	ΔΗΜΟΣΘΕΝΗ	1925	ΕΠΟΝ
ΦΙΤΟΣ	ΙΩΑΝΝΗΣ	ΠΑΥΛΟΣ	1926	ΕΠΟΝ
ΦΟΥΝΤΑΛΗΣ	ΝΙΚΟΣ	ΜΙΧΑΗΛ	1921	ΕΑΜ
ΦΟΥΝΤΗΣ	ΑΠΟΣΤΟΛΟΣ	ΓΕΩΡΓΙΟΣ	1921	ΕΑΜ
ΦΡΑΓΚΟΠΟΥΛΟΣ	ΛΕΟΚΡΑΤΗΣ	ΑΝΤΩΝΙΟΣ	1925	ΕΑΜ
ΦΥΤΙΑΝΟΣ	ΕΥΣΤΑΘΙΟΣ	ΘΕΟΔΩΡΟΣ	1917	ΕΑΜ
ΧΑΡΑΛΑΜΠΙΔΗΣ	ΛΕΩΝΙΔΑΣ	ΙΩΑΝΝΗΣ	1917	ΕΑΜ
ΧΑΡΙΑΔΗΣ	ΠΑΝΤΕΛΗΣ	ΠΑΝΑΓΙΩΤΗΣ	1909	ΕΑΜ
ΧΑΤΖΗΖΗΣΗ	ΕΛΕΝΗ	ΑΝΤΩΝΙΟΣ	1920	ΕΑΜ
ΧΑΤΖΗΖΗΣΗΣ	ΣΤΕΦΑΝΟΣ	ΔΗΜΗΤΡΙΟΣ	1920	ΕΑΜ
ΧΑΤΖΗΙΩΑΝΙΔΗΣ	ΛΑΖΑΡΟΣ	ΦΩΤΙΟΣ	1915	ΕΑΜ
ΧΑΤΖΗΙΩΑΝΙΔΗΣ	ΣΤΑΥΡΙΑΝΟΣ	ΘΕΟΦΙΛΟΣ	1927	ΕΠΟΝ
ΧΑΤΖΗΛΑΖΑΡΙΔΟΥ	ΣΩΤΗΡΙΑ	ΛΑΖΑΡΟΣ	1926	ΕΠΟΝ
ΧΑΤΖΗΠΑΡΑΣΧΗΣ	ΑΛΕΞΑΝΔΡΟΣ	ΓΕΩΡΓΙΟΣ	1920	ΕΑΜ
ΧΑΤΖΗΣ	ΑΝΤΩΝΙΟΣ	ΔΗΜΗΤΡΙΟΣ	1926	ΕΠΟΝ
ΧΑΤΖΗΣΤΟΓΙΑΝΝΗΣ	ΓΕΩΡΓΙΟΣ	ΣΟΦΟΚΛΗΣ	1925	ΕΠΟΝ
ΧΑΤΖΗΤΣΑΠΗΣ	ΕΥΣΤΡΑΤΙΟΣ	ΑΠΟΣΤΟΛΟΣ	1922	ΕΠΟΝ
ΧΑΤΖΗΦΩΤΙΑΔΗΣ	ΔΗΜΗΤΡΙΟΣ	ΓΕΩΡΓΙΟΣ	1925	ΕΠΟΝ
ΧΑΤΖΗΩΑΝΙΔΟΥ	ΚΥΡΙΑΚΗ	ΑΝΑΣΤΑΣΙΟΣ	1917	ΕΑΜ
ΧΑΤΖΟΠΟΥΛΟΣ	ΠΕΡΙΚΛΗΣ	ΑΘΑΝΑΣΙΟΣ	1911	ΕΑΜ
ΧΟΝΔΡΟΣ	ΔΗΜΗΤΡΙΟΣ	ΓΕΩΡΓΙΟΣ	1927	ΕΠΟΝ
ΧΟΥΒΑΡΔΑ	ΣΟΥΛΤΑΝΑ	ΜΙΧΑΗΛ	1928	ΕΠΟΝ
ΧΟΥΛΙΑΡΑΣ	ΒΑΣΙΛΗΣ	ΓΕΩΡΓΙΟΣ	1923	ΕΠΟΝ
ΧΡΙΣΤΟΔΟΥΛΟΥ	ΡΕΝΤΗ	ΑΘΑΝΑΣΙΟΣ	1922	ΕΑΜ
ΧΩΝΑΣ	ΑΛΕΞΑΝΔΡΟΣ	ΣΤΑΥΡΟΣ	1911	ΕΑΜ
ΧΩΡΟΠΑΝΙΤΗΣ	ΝΙΚΟΛΑΟΣ	ΑΝΤΩΝΙΟΣ	1901	ΕΑΜ
ΧΩΡΟΠΑΝΙΤΗΣ	ΜΑΡΓΑΡΙΤΗΣ	ΘΩΜΑΣ	1922	ΕΑΜ
ΧΩΡΟΠΑΝΙΤΗΣ	ΝΙΚΟΛΑΟΣ	ΑΝΤΩΝΙΟΣ	1901	ΕΑΜ
ΧΩΡΟΠΑΝΙΤΗΣ	ΠΑΣΧΑΛΗΣ	ΘΩΜΑΣ	1926	ΕΑΜ
ΨΑΘΑΣ	ΑΘΑΝΑΣΙΟΣ	ΔΗΜΗΤΡΙΟΣ	1915	ΕΑΜ
ΨΑΡΟΓΙΑΝΗΣ	ΙΩΑΝΝΗΣ	ΜΙΧΑΗΛ	1921	ΕΑΜ
ΨΑΡΟΓΙΑΝΝΗ	ΑΙΚΑΤΕΡΙΝΗ	ΜΙΧΑΗΛ	1923	ΕΑΜ

ΑΡΚΟΧΩΡΙ

ΒΑΔΟΛΑ	ΠΑΝΑΓΙΩ	ΓΕΩΡΓΙΟΣ	1913	ΕΑΜ
ΒΑΔΟΛΑ	ΑΝΘΙΑ	ΓΕΩΡΓΙΟΣ	1917	ΕΑΜ
ΒΑΔΟΛΑΣ	ΓΕΩΡΓΙΟΣ	ΔΗΜΗΤΡΙΟΣ	1927	ΕΠΟΝ
ΒΑΔΟΛΑΣ	ΑΣΤΕΡΙΟΣ	ΑΘΑΝΑΣΙΟΣ	1908	ΕΑΜ
ΓΙΤΟΠΟΥΛΟΣ	ΒΑΣΙΛΕΙΟΣ	ΑΝΤΩΝΙΟΣ	1924	ΕΑΜ
ΓΙΤΟΠΟΥΛΟΣ	ΑΣΤΕΡΙΟΣ	ΜΑΡΓΑΡΙΤΩ	1912	ΕΑΜ
ΓΙΤΟΠΟΥΛΟΥ	ΜΑΡΙΑ	ΑΝΤΩΝΙΟΣ	1918	ΕΑΜ
ΓΚΑΝΤΟΣ	ΙΩΑΝΝΗΣ	ΘΩΜΑΣ	1917	ΕΑΜ
ΓΚΑΝΤΟΥ	ΑΝΘΙΑ	ΔΡΟΣΟΣ	1924	ΕΠΟΝ
ΓΚΑΝΤΟΥ	ΟΛΓΑ	ΑΡΓΥΡΙΟΣ	1913	ΕΑΜ
ΓΚΟΥΔΙΝΟΣ	ΚΩΝΣΤΑΝΤΙΝΟΣ	ΣΤΑΥΡΟΣ	1929	ΕΠΟΝ
ΓΟΥΝΑΡΙΔΗΣ	ΕΛΕΥΘΕΡΙΟΣ	ΚΩΝΣΤΑΝΤΙΝΟΣ	1920	ΕΑΜ
ΔΑΙΟΣ	ΔΗΜΗΤΡΙΟΣ	ΑΠΟΠΟΣΤΟΛΟΣ	1923	ΕΑΜ
ΔΑΙΟΣ	ΒΑΣΙΛΕΙΟΣ	ΑΘΑΝΑΣΙΟΣ	1927	ΕΠΟΝ
ΔΑΙΟΣ	ΓΕΩΡΓΙΟΣ	ΣΤΕΦΑΝΟΣ	1930	ΕΠΟΝ
ΔΑΙΟΣ	ΑΝΤΩΝΙΟΣ	ΑΠΟΣΤΟΛΟΣ	1926	ΕΠΟΝ
ΔΑΙΟΣ	ΓΕΩΡΓΙΟΣ	ΣΤΕΦΑΝΟΣ	1930	ΕΠΟΝ
ΔΑΙΟΥ	ΚΑΛΛΙΟΠΗ	ΓΕΩΡΓΙΟΣ	1912	ΕΑΜ
ΔΑΙΟΥ	ΑΙΚΑΤΕΡΙΝΗ	ΚΩΝΣΤΑΝΤΙΝΟΣ	1930	ΕΠΟΝ
ΔΑΙΟΥ	ΑΙΚΑΤΕΡΙΝΗ	ΚΩΝΣΤΑΝΤΙΝΟΣ	1930	ΕΠΟΝ
ΖΗΣΗ	ΑΝΘΙΑ	ΘΩΜΑΣ	1922	ΕΑΜ
ΘΕΟΔΩΡΟΠΟΥΛΟΣ	ΠΑΝΑΓΙΩΤΗΣ	ΣΤΑΥΡΟΣ	1909	ΕΑΜ
ΘΕΟΔΩΡΟΠΟΥΛΟΣ	ΘΕΟΔΩΡΟΣ	ΣΠΥΡΟΣ	1916	ΕΑΜ
ΘΕΟΔΩΡΟΠΟΥΛΟΣ	ΒΑΣΙΛΕΙΟΣ	ΣΤΑΥΡΟΣ	1922	ΕΑΜ
ΘΕΟΔΩΡΟΠΟΥΛΟΥ	ΚΑΛΛΙΟΠΗ	ΕΜΜΑΝΟΥΗΛ	1918	ΕΑΜ
ΘΕΟΔΩΡΟΠΟΥΛΟΥ	ΕΥΣΤΑΘΙΑ	ΔΗΜΗΤΡΙΟΣ	1914	ΕΑΜ
ΚΟΛΟΒΟΣ	ΔΗΜΗΤΡΙΟΣ	ΓΕΩΡΓΙΟΣ	1922	ΕΑΜ
ΚΟΛΟΒΟΥ	ΕΥΑΓΓΕΛΙΑ	ΒΑΣΙΛΕΙΟΣ	1913	ΕΑΜ
ΚΟΛΟΒΟΥ	ΚΑΛΛΙΟΠΗ	ΣΤΕΡΓΙΟΣ	1927	ΕΠΟΝ
ΚΟΤΖΑΜΠΑΣΗ	ΠΑΝΑΓΙΩ	ΣΤΕΡΓΙΟΣ	1915	ΕΑΜ
ΚΟΤΖΑΜΠΑΣΗ	ΧΡΥΣΟΥΛΑ	ΘΩΜΑΣ	1920	ΕΑΜ
ΚΟΤΖΑΜΠΑΣΗ	ΑΙΚΑΤΕΡΙΝΗ	ΠΑΡΑΣΚΕΥΗ	1927	ΕΠΟΝ
ΚΟΤΖΑΜΠΑΣΗ	ΜΑΛΛΙΩ	ΔΗΜΗΤΡΙΟΣ	1925	ΕΠΟΝ
ΚΟΤΖΙΑΜΠΑΣΗ	ΠΑΝΑΓΙΩ	ΙΩΑΝΝΗΣ	1914	ΕΑΜ
ΚΟΤΖΙΑΜΠΑΣΗ	ΣΤΑΥΡΟΣ	ΓΕΩΡΓΙΟΣ	1909	ΕΑΜ
ΚΟΤΖΙΑΜΠΑΣΗΣ	ΑΝΤΩΝΙΟΣ	ΑΘΑΝΑΣΙΟΣ	1919	ΕΑΜ
ΚΟΤΖΙΑΜΠΑΣΗΣ	ΑΝΤΩΝΙΟΣ	ΑΘΑΝΑΣΙΟΣ	1919	ΕΑΜ
ΚΟΤΖΙΑΜΠΑΣΗΣ	ΚΩΝΣΤΑΝΤΙΝΟΣ	ΑΡΓΥΡΙΟΣ	1918	ΕΑΜ
ΚΟΤΖΙΑΜΠΑΣΗ	ΚΑΛΛΙΟΠΗ	ΠΑΝΑΓΙΩΤΗΣ	1910	ΕΑΜ
ΚΟΤΖΙΑΜΠΑΣΗ	ΧΡΥΣΟΥΛΑ	ΑΘΑΝΑΣΙΟΣ	1917	ΕΑΜ
ΚΟΥΡΚΟΥΤΑ	ΑΝΘΙΑ	ΑΝΤΩΝΙΟΣ	1915	ΕΑΜ
ΚΟΥΡΚΟΥΤΑ	ΜΑΡΙΩΡΙΤΣΑ	ΑΝΤΩΝΙΟΣ	1918	ΕΑΜ
ΚΟΥΡΚΟΥΤΑ	ΕΛΕΥΘΕΡΙΑ	ΑΝΤΩΝΙΟΣ	1920	ΕΑΜ
ΚΟΥΡΚΟΥΤΑΣ	ΔΗΜΗΤΡΙΟΣ	ΘΩΜΑΣ	1916	ΕΑΜ
ΚΟΥΡΟΥΤΑΣ	ΙΩΑΝΝΗΣ	ΑΘΑΝΑΣΙΟΣ	1916	ΕΑΜ
ΛΑΦΑΡΑ	ΕΛΙΣΑΒΕΤ	ΔΗΜΗΤΡΙΟΣ	1923	ΕΑΜ
ΛΑΦΑΡΑ	ΔΕΣΠΟΙΝΑ	ΒΑΣΙΛΕΙΟΣ	1923	ΕΑΜ
ΛΑΦΑΡΑ	ΑΝΘΙΑ	ΚΩΝΣΤΑΝΤΙΝΟΣ	1923	ΕΠΟΝ
ΛΑΦΑΡΑ	ΠΑΝΑΓΙΩ	ΕΜΜΑΝΟΥΗΛ	1922	ΕΑΜ
ΛΑΦΑΡΑΣ	ΣΤΕΦΑΝΟΣ	ΓΕΩΡΓΙΟΣ	1922	ΕΠΟΝ
ΛΑΦΑΡΑΣ	ΣΤΕΡΓΙΟΣ	ΝΙΚΟΛΑΟΣ	1921	ΕΑΜ
ΛΙΟΛΙΟΣ	ΙΩΑΝΝΗΣ	ΒΑΣΙΛΕΙΟΣ	1918	ΕΑΜ
ΛΙΟΛΙΟΥ	ΧΩΜΑΙΔΗ	ΘΩΜΑΣ	1923	ΕΑΜ
ΝΑΤΣΙΟΣ	ΚΩΝΣΤΑΝΤΙΝΟΣ	ΑΝΑΣΤΑΣΙΟΣ	1915	ΕΑΜ
ΝΑΤΣΙΟΣ	ΦΩΤΙΟΣ	ΓΡΗΓΟΡΙΟΣ	1902	ΕΑΜ
ΝΑΤΣΙΟΥ	ΜΑΡΙΩΡΙΤΣΑ	ΚΩΝΣΤΑΝΤΙΝΟΣ	1914	ΕΑΜ
ΝΙΚΟΥ	ΣΤΑΥΡΟΣ	ΝΙΚΟΛΑΟΣ	1912	ΕΑΜ
ΠΑΠΑΔΟΠΟΥΛΟΣ	ΣΤΑΥΡΟΣ	ΝΙΚΟΛΑΟΣ	1924	ΕΑΜ
ΠΑΠΑΔΟΠΟΥΛΟΣ	ΓΕΩΡΓΙΟΣ	ΝΙΚΟΛΑΟΣ	1914	ΕΑΜ
ΠΑΠΑΔΟΠΟΥΛΟΥ	ΜΑΡΙΑ	ΣΤΕΡΓΙΟΣ	1920	ΕΑΜ
ΠΑΠΑΔΟΠΟΥΛΟΥ	ΚΑΛΛΙΟΠΗ	ΑΝΤΩΝΙΟΣ	1916	ΕΑΜ
ΠΑΣΧΑΛΟΥΛΑ	ΜΑΡΙΑ	ΓΕΩΡΓΙΟΣ	1923	ΕΠΟΝ
ΠΑΣΧΟΥΛΑ	ΒΑΣΩ	ΕΥΑΓΓΕΛΟΣ	1919	ΕΑΜ
ΠΑΣΧΟΥΛΑ	ΕΛΕΝΗ	ΜΑΡΓΑΡΙΤΗΣ	1909	ΕΑΜ
ΠΑΣΧΟΥΛΑΣ	ΣΤΕΡΓΙΟΣ	ΘΩΜΑΣ	1927	ΕΠΟΝ
ΠΑΣΧΟΥΛΑΣ	ΣΤΑΥΡΟΣ	ΒΑΣΙΛΕΙΟΣ	1920	ΕΑΜ
ΠΑΣΧΟΥΛΑΣ	ΓΕΩΡΓΙΟΣ	ΒΑΣΙΛΕΙΟΣ	1915	ΕΑΜ
ΠΕΙΟΣ	ΘΩΜΑΣ	ΔΗΜΗΤΡΙΟΣ	1915	ΕΑΜ

Δημόσια Κεντρική Βιβλιοθήκη Βέροιας

ΠΕΙΟΥ	ΑΝΘΙΑ	ΑΝΤΩΝΙΟΣ	1918	ΕΑΜ
ΤΟΥΦΑ	ΠΑΡΑΣΚΕΥΗ	ΔΗΜΗΤΡΙΟΣ	1926	ΕΠΟΝ
ΤΟΥΦΑ	ΠΑΝΑΓΙΩ	ΘΩΜΑΣ	1925	ΕΑΜ
ΤΟΥΦΑ	ΑΘΙΑ	ΑΝΑΣΤΑΣΙΟΣ	1910	ΕΑΜ
ΤΟΥΦΑΣ	ΑΝΤΩΝΙΟΣ	ΓΕΩΡΓΙΟΣ	1918	ΕΑΜ
ΤΟΥΦΑΣ	ΑΝΤΩΝΙΟΣ	ΚΩΝΣΤΑΝΤΙΝΟΣ	1907	ΕΑΜ
ΤΟΥΦΑΣ	ΒΑΣΙΛΕΙΟΣ	ΚΩΝΣΤΑΝΤΙΝΟΣ	1922	ΕΑΜ
ΤΟΥΦΑΣ	ΚΩΝΣΤΑΝΤΙΝΟΣ	ΓΕΩΡΓΙΟΣ	1925	ΕΠΟΝ
ΤΟΥΦΑΣ	ΗΡΑΚΛΗΣ	ΑΣΤΕΡΙΟΣ	1921	ΕΑΜ
ΤΣΑΚΙΡΗ	ΚΑΛΛΙΟΠΗ	ΝΙΚΟΛΑΟΣ	1924	ΕΑΜ
ΤΣΑΚΙΡΗΣ	ΓΕΩΡΓΙΟΣ	ΘΩΜΑΣ	1927	ΕΠΟΝ
ΤΣΑΚΙΡΗΣ	ΧΑΜΑΙΔΗ	ΙΩΑΝΝΗΣ	1915	ΕΑΜ
ΤΣΑΚΙΡΗΣ	ΑΠΟΣΤΟΛΟΣ	ΕΜΜΑΝΟΥΗΛ	1917	ΕΑΜ
ΤΣΑΚΙΡΗΣ	ΑΘΑΝΑΣΙΟΣ	ΕΜΜΑΝΟΥΗΛ	1909	ΕΑΜ
ΤΣΕΛΙΟΣ	ΓΕΩΡΓΙΟΣ	ΑΝΤΩΝΗΣ	1905	ΕΑΜ
ΤΣΕΛΙΟΣ	ΒΑΣΙΛΕΙΟΣ	ΑΝΑΣΤΑΣΙΟ	1910	ΕΑΜ
ΤΣΕΛΙΟΥ	ΔΕΣΠΩ	ΕΥΘΥΜΙΟΣ	1914	ΕΑΜ
ΤΣΕΛΙΟΥ	ΛΑΜΠΡΙΝΗ	ΑΣΤΕΡΙΟΣ	1923	ΕΑΜ
ΧΟΛΕΒΑ	ΕΛΙΣΑΒΕΤ	ΓΕΩΡΓΙΟΣ	1925	ΕΑΜ

ΑΓΓΕΛΟΧΩΡΙ

ΚΑΜΑΝΤΟΣ	ΚΩΝΣΤΑΝΤΙΝΟΣ	ΧΑΡΑΛΑΜΠΟΣ	1909	ΕΑΜ
ΚΑΜΑΝΙΑ	ΑΝΝΑ	ΓΕΩΡΓΙΟΣ	1910	ΕΑΜ
ΚΡΥΣΤΑΛΛΙΔΟΥ	ΜΑΡΙΑ	ΣΩΤΗΡΙΟΣ	1915	ΕΑΜ
ΚΡΥΣΤΑΛΛΙΔΗΣ	ΚΩΝΣΤΑΝΤΙΝΟΣ	ΑΝΕΣΤΗΣ	1910	ΕΑΜ
ΜΥΛΩΝΑΣ	ΝΙΚΟΣ	ΒΑΣΙΛΕΙΟΣ	1920	ΕΑΜ
ΜΥΛΩΝΑΣ	ΚΩΝΣΤΑΝΤΙΝΟΣ	ΒΑΣΙΛΕΙΟΣ	1923	ΕΠΟΝ
ΝΤΑΓΚΑΣ	ΣΩΤΗΡΙΟΣ	ΒΑΣΙΛΕΙΟΣ	1913	ΕΑΜ
ΣΕΙΜΕΝΗΣ	ΠΕΤΡΟΣ	ΕΥΑΓΓΕΛΟΣ	1918	ΕΑΜ
ΤΗΛΚΕΡΙΔΗΣ	ΜΙΧΑΗΛΗΣ	ΙΩΑΝΝΗΣ	1920	ΕΑΜ
ΤΣΙΧΛΑΝΙΔΗΣ	ΠΑΝΤΕΛΗΣ	ΠΑΝΑΓΙΩΤΗΣ	1909	ΕΑΜ
ΧΑΛΚΙΑΣ	ΔΗΜΗΤΡΙΟΣ	ΑΘΑΝΑΣΙΟΣ	1920	ΕΠΟΝ
ΨΑΘΑΣ	ΓΕΩΡΓΙΟΣ	ΑΘΑΝΑΣΙΟΣ	1926	ΕΠΟΝ

ΑΓΙΟΣ ΠΑΥΛΟΣ

ΧΑΤΖΗΙΩΑΝΝΙΔΗΣ	ΙΩΑΝΗΣ	ΘΕΟΦΙΛΟΣ	1929	ΕΠΟΝ
ΧΑΤΖΗΙΩΑΝΝΙΔΗΣ	ΘΕΟΦΙΛΟΣ	ΕΥΣΤΑΘΙΟΣ	1900	ΕΑΜ
ΧΑΤΖΗΙΩΑΝΝΙΔΗΣ	ΛΑΖΑΡΟΣ	ΦΩΤΙΟΣ	1915	ΕΑΜ
ΧΑΤΖΗΙΩΑΝΝΙΔΗΣ	ΧΑΡΑΛΑΜΠΟΣ	ΧΡΗΣΤΟΣ	1920	ΕΑΜ

ΑΡΧΑΓΓΕΛΟΣ

ΝΤΑΡΛΑΚΩΣΤΑ	ΕΛΕΝΗ	ΔΗΜΗΤΡΙΟΣ	1925	ΕΠΟΝ
ΣΑΚΕΛΑΡΙΔΗΣ	ΒΑΣΙΛΕΙΟΣ	ΑΒΡΑΑΜ	1925	ΕΑΜ

ΓΙΑΝΑΚΟΧΩΡΙ

ΑΝΘΟΠΟΥΛΟΣ	ΑΡΙΣΤΕΙΔΗΣ	ΕΥΣΤΑΘΙΟΣ	1900	ΕΑΜ
ΑΝΘΟΠΟΥΛΟΣ	ΕΜΜΑΝΟΥΗΛ	ΕΥΣΤΑΘΙΟΣ	1920	ΕΠΟΝ
ΑΝΘΟΠΟΥΛΟΣ	ΠΑΥΛΟΣ	ΔΑΝΙΗΛ	1929	ΕΠΟΝ
ΑΝΘΟΠΟΥΛΟΥ	ΚΥΡΙΑΚΗ	ΜΙΧΑΗΛ	1925	ΕΠΟΝ
ΑΡΧΑΒΛΑΚΗΣ	ΚΩΝΣΤΑΝΤΙΝΟΣ	ΓΕΩΡΓΙΟΣ	1917	ΕΑΜ
ΘΕΟΔΟΣΙΑΔΗΣ	ΑΛΕΞΙΟΣ	ΓΕΩΡΓΙΟΣ	1918	ΕΑΜ
ΘΕΟΔΟΣΙΑΔΗΣ	ΧΑΡΑΛΑΜΠΟΣ	ΚΥΡΙΑΚΟΣ	1899	ΕΑΜ
ΚΕΛΕΣΙΔΗΣ	ΑΔΑΜ	ΗΛΙΑΣ	1925	ΕΠΟΝ
ΚΕΛΕΣΙΔΗΣ	ΑΝΑΣΤΑΣΙΟΣ	ΗΛΙΑΣ	1920	ΕΑΜ
ΚΕΛΕΣΙΔΗΣ	ΙΩΑΝΝΗΣ	ΑΔΑΜ	1902	ΕΑΜ
ΚΙΤΣΟΥ	ΣΤΑΥΡΟΣ	ΝΙΚΟΛΑΟΣ	1923	ΕΑΜ
ΛΟΓΔΑΝΙΔΗΣ	ΠΑΝΑΓΙΩΤΗΣ	ΜΑΤΘΑΙΟΣ	1929	ΕΠΟΝ
ΜΑΙΝΟΣ	ΔΗΜΗΤΡΙΟΣ	ΝΙΚΟΛΑΟΣ	1925	ΕΑΜ
ΜΑΙΝΟΣ	ΙΩΑΝΝΗΣ	ΝΙΚΟΛΑΟΣ	1922	ΕΑΜ
ΠΑΡΧΑΡΙΔΗΣ	ΚΩΝΣΤΑΝΤΙΝΟΣ	ΓΕΩΡΓΙΟΣ	1920	ΕΑΜ
ΠΑΡΧΑΡΙΔΗΣ	ΙΩΑΝΝΗΣ	ΓΕΩΡΓΙΟΣ	1927	ΕΠΟΝ
ΣΑΜΑΡΑΣ	ΔΗΜΗΤΡΙΟΣ	ΦΙΛΛΙΠΟΣ	1912	ΕΑΜ
ΤΡΑΙΟΣ	ΝΙΚΟΛΑΟΣ	ΔΗΜΟΣ	1915	ΕΑΜ
ΤΣΕΧΕΛΙΔΗΣ	ΙΩΑΝΝΗΣ	ΠΑΥΛΟΣ	1912	ΕΑΜ
ΤΣΕΧΕΛΙΔΟΥ	ΑΝΑΣΤΑΣΙΑ	ΕΥΘΥΜΙΟΣ	1927	ΕΠΟΝ
ΤΥΠΟΣ	ΓΕΩΡΓΙΟΣ	ΧΡΗΣΤΟΣ	1919	ΕΠΟΝ
ΧΡΙΣΤΟΠΟΥΛΟΣ	ΔΗΜΗΤΡΙΟΣ	ΓΡΗΓΟΡΙΟΣ	1921	ΕΑΜ

ΕΠΙΣΚΟΠΗ

ΑΔΑΜΙΔΗΣ	ΓΕΩΡΓΙΟΣ	ΠΑΥΛΟΣ	1928	ΕΠΟΝ
ΑΘΑΝΑΣΙΑΔΟΥ	ΕΥΘΥΜΙΑ	ΓΕΩΡΓΙΟΣ	1914	ΕΑΜ
ΑΘΑΝΑΣΙΑΔΟΥ	ΟΛΓΑ	ΕΥΣΤΑΘΙΟΣ	1922	ΕΑΜ
ΑΠΟΣΤΟΛΟΥ	ΓΕΩΡΓΙΟΣ	ΙΩΑΝΝΗΣ	1922	ΕΠΟΝ
ΒΑΝΗ	ΦΑΝΗ	ΧΡΗΣΤΟΣ	1916	ΕΑΜ
ΓΕΡΑΝΤΙΔΗΣ	ΓΕΩΡΓΙΟΣ	ΙΩΑΝΝΗΣ	1915	ΕΑΜ
ΓΕΡΑΝΤΙΔΗΣ	ΕΥΣΤΑΘΙΟΣ	ΝΙΚΟΛΑΟΣ	1913	ΕΑΜ
ΓΙΑΝΝΟΠΟΥΛΟΣ	ΔΗΜΗΤΡΙΟΣ	ΙΩΑΝΝΗΣ	1920	ΕΑΜ
ΓΚΟΓΙΑΣ	ΤΡΑΙΑΝΟΣ	ΘΩΜΑΣ	1925	ΕΠΟΝ
ΓΡΗΓΟΡΙΑΔΟΥ	ΜΑΡΙΑ	ΓΕΩΡΓΙΟΣ	1918	ΕΑΜ
ΔΗΓΚΑ	ΜΕΡΣΙΝΑ	ΑΝΤΩΝΙΟΣ	1920	ΕΑΜ
ΔΗΜΗΤΡΙΟΥ	ΣΩΤΗΡΙΟΣ	ΜΑΡΚΟΣ	1912	ΕΑΜ
ΔΗΜΟΥΛΑΣ	ΠΕΡΙΚΛΗΣ	ΔΗΜΗΤΡΙΟΣ	1929	ΕΠΟΝ
ΔΗΝΩΡΗΣ	ΒΑΣΙΛΕΙΟΣ	ΔΗΜΗΤΡΙΟΣ	1924	ΕΑΜ
ΔΗΝΩΡΗΣ	ΣΟΦΙΑ	ΑΘΑΝΑΣΙΟΣ	1924	ΕΠΟΝ
ΔΙΓΚΑΣ	ΤΡΥΦΩΝ	ΙΩΑΝΝΗΣ	1925	ΕΠΟΝ
ΔΙΓΚΑΣ	ΤΡΥΦΩΝ	ΑΡΓΥΡΙΟΣ	1928	ΕΠΟΝ
ΔΙΓΚΑΣ	ΑΘΑΝΑΣΙΟΣ	ΙΩΑΝΝΗΣ	1928	ΕΠΟΝ
ΔΙΓΚΑΣ	ΘΩΜΑΣ	ΧΡΗΣΤΟΣ	1925	ΕΠΟΝ
ΔΙΓΚΑΣ	ΑΓΓΕΛΙΚΗ	ΕΥΑΓΓΕΛΟΣ	1927	ΕΠΟΝ
ΔΙΝΩΡΗΣ	ΚΩΝΣΤΑΝΤΙΝΟΣ	ΔΗΜΗΤΡΙΟΣ	1927	ΕΠΟΝ
ΗΛΙΟΠΟΥΛΟΣ	ΔΙΟΝΥΣΙΟΣ	ΘΩΜΑΣ	1921	ΕΑΜ
ΘΕΟΔΩΡΙΔΗΣ	ΑΝΑΣΤΑΣΙΟΣ	ΓΕΩΡΓΙΟΣ	1896	ΕΑΜ
ΘΕΟΔΩΡΙΔΟΥ	ΜΑΡΙΑ	ΜΙΧΑΗΛ	1920	ΕΑΜ
ΘΕΟΦΑΝΙΔΗΣ	ΑΒΡΑΑΜ	ΙΑΚΩΒΟΣ	1926	ΕΑΜ
ΘΩΜΑΙΔΗΣ	ΓΕΩΡΓΙΟΣ	ΝΙΚΟΛΑΟΣ	1908	ΕΑΜ
ΘΩΜΙΔΗΣ	ΣΩΚΡΑΤΗΣ	ΔΗΜΗΤΡΙΟΣ	1929	ΕΠΟΝ
ΘΩΜΙΔΟΥ	ΘΕΟΠΙΣΤΗ	ΚΩΝΣΤΑΝΤΙΝΟΣ	1913	ΕΑΜ
ΙΩΑΚΕΙΜΙΔΗΣ	ΝΙΚΟΛΑΟΣ	ΣΤΕΦΑΝΟΣ	1915	ΕΠΟΝ
ΙΩΑΚΕΙΜΙΔΗΣ	ΣΤΕΦΑΝΟΣ	ΑΡΙΣΤΕΙΔΗΣ	1908	ΕΑΜ
ΙΩΑΚΕΙΜΙΔΟΥ	ΑΝΑΤΟΛΗ	ΑΡΙΣΤΕΙΔΗΣ	1910	ΕΑΜ
ΙΩΑΚΕΙΜΙΔΟΥ	ΟΛΓΑ	ΠΑΓΚΡΑΤΙΟΣ	1920	ΕΑΜ
ΙΩΑΝΙΔΗΣ	ΙΩΑΝΝΗΣ	ΓΡΗΓΟΡΙΟΣ	1929	ΕΠΟΝ
ΚΑΡΑΙΣΚΟΥ	ΣΟΦΙΑ	ΕΥΣΤΑΘΙΟΣ	1928	ΕΠΟΝ
ΚΑΡΥΠΙΔΗΣ	ΔΗΜΗΤΡΙΟΣ	ΓΕΩΡΓΙΟΣ	1903	ΕΑΜ
ΚΑΡΥΠΙΔΗΣ	ΕΥΣΤΑΘΙΟΣ	ΛΑΜΠΡΙΑΝΟΣ	1915	ΕΑΜ
ΚΑΡΥΠΙΔΗΣ	ΓΕΩΡΓΙΟΣ	ΧΑΡΑΛΑΜΠΟΣ	1921	ΕΠΟΝ
ΚΑΡΥΠΙΔΟΥ	ΑΝΝΑ	ΓΕΩΡΓΙΟΣ	1905	ΕΑΜ
ΚΑΡΥΠΙΔΟΥ	ΜΑΡΙΑ	ΓΕΩΡΓΙΟΣ	1906	ΕΑΜ
ΚΑΡΥΠΙΔΟΥ	ΕΥΤΥΧΙΑ	ΜΙΧΑΗΛ	1926	ΕΑΜ
ΚΕΣΙΔΗΣ	ΣΑΒΒΑΣ	ΚΩΝΣΤΑΝΤΙΝΟΣ	1913	ΕΑΜ
ΚΕΣΙΔΟΥ	ΑΓΓΕΛΙΚΗ	ΕΛΕΥΘΕΡΙΑ	1916	ΕΑΜ
ΚΕΣΙΔΟΥ	ΑΛΕΞΑΝΔΡΑ	ΕΥΣΤΑΘΙΟΣ	1926	ΕΠΟΝ
ΚΙΟΣΕΟΓΛΟΥ	ΗΛΙΑΣ	ΓΕΩΡΓΙΟΣ	1920	ΕΠΟΝ
ΚΡΟΝΤΗΡΗΣ	ΜΑΡΚΟΣ	ΙΩΑΝΝΗΣ	1910	ΕΑΜ
ΚΥΡΙΑΚΙΔΗΣ	ΓΕΩΡΓΙΟΣ	ΧΑΡΑΛΑΜΠΟΣ	1914	ΕΑΜ
ΚΥΡΙΑΚΙΔΗΣ	ΘΕΟΦΙΛΟΣ	ΚΩΝΣΤΑΝΤΙΝΟΣ	1926	ΕΑΜ
ΚΥΡΙΑΚΙΔΗΣ	ΣΤΟΓΙΑΝΝΗΣ	ΒΛΑΔΙΜΗΡΟΣ	1922	ΕΠΟΝ
ΚΥΡΙΑΚΙΔΟΥ	ΕΛΕΝΗ	ΓΕΩΡΓΙΟΣ	1918	ΕΑΜ
ΚΥΡΙΑΚΙΔΟΥ	ΜΑΡΙΑ	ΠΑΥΛΟΣ	1900	ΕΑΜ
ΛΑΖΑΡΙΔΗΣ	ΝΙΚΟΛΑΟΣ	ΛΑΜΠΡΙΑΝΟΣ	1926	ΕΑΜ
ΛΑΖΑΡΙΔΟΥ	ΠΑΡΘΕΝΑ	ΣΑΒΒΑΣ	1907	ΕΑΜ
ΛΑΖΑΡΙΔΟΥ	ΟΥΡΑΝΙΑ	ΠΕΤΡΟΣ	1928	ΕΠΟΝ
ΛΑΜΠΡΙΑΝΟΥ	ΜΑΡΙΑ	ΑΝΑΣΤΑΣΙΟΣ	1921	ΕΑΜ
ΛΟΓΓΙΖΙΔΗΣ	ΠΑΥΛΟΣ	ΓΕΩΡΓΙΟΣ	1918	ΕΑΜ
ΛΟΓΓΙΖΙΔΗΣ	ΔΗΜΗΤΡΙΟΣ	ΓΕΩΡΓΙΟΣ	1913	ΕΑΜ
ΛΟΓΓΙΖΙΔΟΥ	ΧΑΡΙΚΛΕΙΑ	ΔΗΜΗΤΡΙΟΣ	1926	ΕΑΜ
ΛΟΓΓΙΤΖΙΔΟΥ	ΑΛΕΞΑΝΔΡΑ	ΔΗΜΗΤΡΙΟΣ	1914	ΕΑΜ
ΛΥΤΗ	ΕΛΕΝΗ	ΕΥΑΓΓΕΛΟΣ	1923	ΕΠΟΝ

Δημόσια Κεντρική Βιβλιοθήκη Βέροιας

ΛΥΤΗΣ	ΚΩΝΣΤΑΝΤΙΝΟΣ	ΑΝΤΩΝΙΟΣ	1912	ΕΑΜ
ΛΥΤΗΣ	ΔΗΜΗΤΡΙΟΣ	ΧΡΗΣΤΟΣ	1912	ΕΑΜ
ΜΑΑΤΑΝΙΔΗΣ	ΓΕΩΡΓΙΟΣ	ΙΑΚΩΒΟΣ	1916	ΕΑΜ
ΜΑΑΤΑΝΙΔΟΥ	ΠΑΡΕΣΑ	ΘΕΟΔΟΣΙΟΣ	1922	ΕΑΜ
ΜΑΝΟΥΣΑΡΙΔΗΣ	ΓΕΩΡΓΙΟΣ	ΙΩΑΝΝΗΣ	1928	ΕΠΟΝ
ΜΑΡΚΟΥ	ΣΤΑΥΡΟΥΛΑ	ΤΡΥΦΩΑΣ	1913	ΕΑΜ
ΜΑΡΛΑΚΟΠΟΥΛΟΣ	ΒΑΣΙΛΕΙΟΣ	ΝΙΚΟΛΑΟΣ	1913	ΕΑΜ
ΜΑΣΜΑΝΙΔΗΣ	ΠΑΝΤΟΚΡΑΤΟΡΑΣ	ΘΕΟΔΩΡΟΣ	1924	ΕΠΟΝ
ΜΑΥΡΙΔΗΣ	ΣΤΕΦΑΝΟΣ	ΧΑΡΑΛΑΜΠΟΣ	1914	ΕΑΜ
ΜΑΥΡΟΠΟΥΛΟΥ	ΜΥΡΟΦΟΡΑ	ΑΛΕΞΑΝΔΡΟΣ	1906	ΕΑΜ
ΜΗΤΚΑΣ	ΠΕΤΡΟΣ	ΔΗΜΗΤΡΙΟΣ	1915	ΕΑΜ
ΜΗΤΚΑΣ	ΑΛΕΞΑΝΔΡΟΣ	ΔΗΜΗΤΡΙΟΣ	1924	ΕΠΟΝ
ΜΗΤΚΟΣ	ΑΘΑΝΑΣΙΟΣ	ΠΑΣΧΟΣ	1926	ΕΛΑΣ
ΜΗΤΡΕ	ΕΥΘΥΜΙΑ	ΠΑΣΧΟΣ	1924	ΕΑΜ
ΜΗΤΡΕ	ΑΝΤΩΝΙΟΣ	ΑΝΤΩΝΙΟΣ	1925	ΕΑΜ
ΜΙΧΑΗΛΙΔΗΣ	ΙΩΑΝΝΗΣ	ΙΑΚΩΒΟΣ	1926	ΕΑΜ
ΜΙΧΑΗΛΙΔΗΣ	ΙΑΚΩΒΟΣ	ΜΙΧΑΗΛ	1903	ΕΑΜ
ΜΙΧΑΗΛΙΔΗΣ	ΙΩΑΝΝΗΣ	ΓΡΗΓΟΡΙΟΣ	1930	ΕΠΟΝ
ΜΟΥΛΟΠΟΥΛΟΥ	ΠΑΡΑΣΚΕΥΗ	ΔΙΟΝΥΣΙΟΣ	1922	ΕΑΜ
ΜΠΑΜΠΟΣ	ΙΩΑΝΝΗΣ	ΣΩΤΗΡΙΟΣ	1924	ΕΑΜ
ΜΠΙΤΕΡΝΑΣ	ΧΡΗΣΤΟΣ	ΚΩΝΣΤΑΝΤΙΝΟΣ	1927	ΕΠΟΝ
ΜΥΛΩΝΑ	ΗΣΑΙΑ	ΓΕΩΡΓΙΟΣ	1906	ΕΑΜ
ΜΥΛΩΝΑΣ	ΙΩΑΝΝΗΣ	ΒΑΣΙΛΕΙΟΣ	1909	ΕΑΜ
ΝΤΑΟΥΚΟΠΟΥΛΟΣ	ΜΙΛΤΙΑΔΗΣ	ΓΡΗΓΟΡΙΟΣ	1908	ΕΑΜ
ΝΩΙΔΗΣ	ΕΥΑΓΓΕΛΟΣ	ΓΕΩΡΓΙΟΣ	1920	ΕΑΜ
ΟΙΙΚΟΝΟΜΟΥ	ΚΕΡΑΣΙΑ	ΔΗΜΗΤΡΙΟΣ	1926	ΕΠΟΝ
ΟΙΚΟΝΟΜΙΔΗΣ	ΣΥΜΕΩΝ	ΚΥΡΙΑΚΟΣ	1909	ΕΑΜ
ΟΙΚΟΝΟΜΙΔΗΣ	ΑΒΡΑΑΜ	ΑΝΑΣΤΑΣΙΟΣ	1903	ΕΑΜ
ΟΙΚΟΝΟΜΙΔΟΥ	ΑΝΝΑ	ΣΤΕΦΑΝΟΣ	1914	ΕΑΜ
ΟΡΔΟΥΛΙΔΗΣ	ΝΙΚΟΛΑΟΣ	ΚΥΡΙΑΚΟΣ	1910	ΕΑΜ
ΟΡΔΟΥΛΙΔΗΣ	ΓΡΗΓΟΡΙΟΣ	ΗΛΙΑΣ	1901	ΕΑΜ
ΟΡΔΟΥΛΙΔΗΣ	ΗΛΙΑΣ	ΓΡΗΓΟΡΙΟΣ	1924	ΕΠΟΝ
ΟΡΔΟΥΛΙΔΟΥ	ΖΗΝΟΒΙΑ	ΕΛΕΥΘΕΡΙΟΣ	1916	ΕΑΜ
ΟΡΔΟΥΛΙΔΟΥ	ΣΟΦΙΑ	ΕΜΜΑΝΟΥΗΛ	1905	ΕΑΜ
ΟΡΔΟΥΛΙΔΟΥ	ΣΟΦΙΑ	ΣΥΜΕΩΝ	1927	ΕΠΟΝ
ΠΑΝΤΟΛΟΥ	ΝΑΥΣΙΚΑ	ΑΘΑΝΑΣΙΟΣ	1928	ΕΠΟΝ
ΠΑΠΑΔΟΠΟΥΛΟΣ	ΑΣΗΜΑΚΗΣ	ΑΡΙΣΤΕΙΔΗΣ	1926	ΕΑΜ
ΠΑΠΑΔΟΠΟΥΛΟΣ	ΙΩΑΝΝΗΣ	ΑΝΔΡΕΑΣ	1908	ΕΑΜ
ΠΑΠΑΔΟΠΟΥΛΟΣ	ΙΩΑΝΝΗΣ	ΝΙΚΟΛΑΟΣ	1908	ΕΑΜ
ΠΑΠΑΔΟΠΟΥΛΟΣ	ΓΕΩΡΓΙΟΣ	ΧΑΡΑΛΑΜΠΟΣ	1921	ΕΑΜ
ΠΑΠΑΔΟΠΟΥΛΟΣ	ΘΕΟΔΩΡΟΣ	ΝΙΚΟΛΑΟΣ	1906	ΕΑΜ
ΠΑΠΑΔΟΠΟΥΛΟΥ	ΧΡΥΣΗ	ΝΙΚΟΛΑΟΣ	1927	ΕΠΟΝ
ΠΑΠΑΔΟΠΟΥΛΟΥ	ΣΟΦΙΑ	ΑΒΡΑΑΜ	1921	ΕΑΜ
ΠΑΠΑΔΟΠΟΥΛΟΥ	ΣΟΦΙΑ	ΙΟΡΔΑΝΗΣ	1912	ΕΑΜ
ΠΑΠΑΚΩΣΤΑ	ΣΟΦΙΑ	ΕΥΑΓΓΕΛΟΣ	1921	ΕΠΟΝ
ΠΑΠΑΚΩΣΤΑΣ	ΓΕΩΡΓΙΟΣ	ΔΗΜΗΤΡΙΟΣ	1929	ΕΠΟΝ
ΠΑΠΑΚΩΣΤΑΣ	ΤΡΥΦΩΝ	ΑΝΤΩΝΙΟΣ	1918	ΕΑΜ
ΠΑΠΑΚΩΣΤΑΣ	ΦΙΛΙΠΠΟΣ	ΑΝΤΩΝΙΟΣ	1921	ΕΠΟΝ
ΠΑΠΑΝΙΚΟΛΑΟΥ	ΝΙΚΟΛΑΟΣ	ΑΝΤΩΝΙΟΣ	1909	ΕΑΜ
ΠΑΡΑΣΤΑΤΙΔΟΥ	ΜΑΓΔΑΛΗΝΗ	ΜΙΧΑΗΛ	1922	ΕΠΟΝ
ΠΑΣΑΡΗ	ΑΝΑΣΤΑΣΙΑ	ΕΥΣΤΑΘΙΟΣ	1927	ΕΠΟΝ
ΠΑΥΛΙΔΗΣ	ΙΟΡΔΑΝΗΣ	ΑΝΔΡΕΑΣ	1921	ΕΑΜ
ΠΑΥΛΙΔΟΥ	ΑΝΑΤΟΛΗ	ΓΕΩΡΓΙΟΣ	1922	ΕΑΜ
ΠΑΥΛΙΔΟΥ	ΧΑΡΙΚΛΕΙΑ	ΑΝΑΣΤΑΣΙΟΣ	1925	ΕΠΟΝ
ΡΑΦΑΗΛΙΔΗΣ	ΧΑΡΑΛΑΜΠΟΣ	ΓΕΩΡΓΙΟΣ	1925	ΕΑΜ
ΡΑΦΑΗΛΙΔΗΣ	ΜΙΧΑΗΛ	ΝΙΚΟΛΑΟΣ	1930	ΕΠΟΝ
ΡΑΦΑΗΛΙΔΗΣ	ΔΗΜΗΤΡΙΟΣ	ΙΩΑΝΝΗΣ	1929	ΕΠΟΝ
ΣΑΡΑΣΙΔΗΣ	ΛΑΖΑΡΟΣ	ΙΓΝΑΤΙΟΣ	1910	ΕΑΜ
ΣΑΡΑΣΙΔΗΣ	ΟΔΥΣΣΕΑΣ	ΜΙΧΑΗΛ	1913	ΕΑΜ
ΣΑΡΑΣΙΔΗΣ	ΘΕΟΚΤΗΣΤΟΣ	ΜΙΧΑΗΛ	1924	ΕΑΜ
ΣΑΡΑΣΙΔΟΥ	ΒΑΡΒΑΡΑ	ΠΑΥΛΟΣ	1925	ΕΠΟΝ
ΣΑΡΑΣΙΔΟΥ	ΣΟΦΙΑ	ΠΑΥΛΟΣ	1905	ΕΑΜ
ΣΑΡΑΣΙΔΟΥ	ΣΟΝΙΑ	ΝΙΚΟΛΑΟΣ	1914	ΕΑΜ
ΣΙΔΕΡΗ	ΕΛΠΙΔΑ	ΣΑΒΒΑΣ	1924	ΕΠΟΝ
ΣΙΔΕΡΗΣ	ΑΘΑΝΑΣΙΟΣ	ΚΩΝΣΤΑΝΤΙΝΟΣ	1919	ΕΑΜ
ΣΙΤΑΡΙΔΗΣ	ΑΡΙΣΤΕΙΔΗΣ	ΣΤΕΦΑΝΟΣ	1926	ΕΠΟΝ
ΣΟΥΜΕΛΙΔΟΥ	ΣΟΝΙΑ	ΠΑΥΛΟΣ	1908	ΕΑΜ
ΣΤΕΡΓΙΟΠΟΥΛΟΣ	ΑΓΓΕΛΟΣ	ΔΗΜΗΤΡΙΟΣ	1922	ΕΑΜ
ΣΤΕΡΓΙΟΠΟΥΛΟΣ	ΣΠΥΡΙΔΩΝ	ΔΗΜΗΤΡΙΟΣ	1926	ΕΑΜ
ΤΕΖΑΨΙΔΗΣ	ΝΙΚΟΛΑΟΣ	ΓΕΩΡΓΙΟΣ	1921	ΕΠΟΝ
ΤΕΖΑΨΙΔΟΥ	ΠΟΛΥΞΕΝΗ	ΙΑΚΩΒΟΣ	1906	ΕΑΜ
ΤΕΖΕΨΙΔΟΥ	ΕΥΑ	ΗΡΑΚΛΗΣ	1926	ΕΑΜ
ΤΟΠΑΛΙΔΗΣ	ΙΩΑΝΝΗΣ	ΕΛΕΥΘΕΡΙΟΣ	1909	ΕΑΜ
ΤΟΥΤΟΛΟΣ	ΠΕΤΡΟΣ	ΚΩΝΣΤΑΝΤΙΝΟΣ	1930	ΕΠΟΝ
ΤΣΑΓΚΑΛΙΔΗΣ	ΘΩΜΑΣ	ΓΕΩΡΓΙΟΣ	1897	ΕΑΜ
ΤΣΑΓΚΑΛΙΔΗΣ	ΑΛΕΞΑΝΔΡΟΣ	ΘΩΜΑΣ	1926	ΕΠΟΝ
ΤΣΑΓΚΑΛΙΔΗΣ	ΑΠΟΣΤΟΛΟΣ	ΣΑΒΒΑΣ	1922	ΕΠΟΝ
ΤΣΑΓΚΑΛΙΔΗΣ	ΑΝΑΣΤΑΣΙΟΣ	ΝΙΚΟΛΑΟΣ	1924	ΕΛΑΣ
ΤΣΑΓΚΑΛΙΔΗΣ	ΘΕΟΦΙΛΟΣ	ΙΩΑΝΝΗΣ	1914	ΕΑΜ
ΤΣΑΓΚΑΛΙΔΟΥ	ΣΑΙΑ	ΠΑΥΛΟΣ	1925	ΕΠΟΝ
ΤΣΑΓΚΑΛΙΔΟΥ	ΟΛΓΑ	ΙΩΑΝΝΗΣ	1910	ΕΠΟΝ
ΤΣΑΚΑΛΙΔΗΣ	ΔΗΜΗΤΡΙΟΣ	ΙΩΑΝΝΗΣ	1911	ΕΑΜ
ΤΣΑΚΙΔΟΥ	ΠΑΡΘΕΝΑ	ΣΑΒΒΑΣ	1908	ΕΑΜ
ΤΣΕΓΓΕΛΙΔΟΥ	ΕΛΕΝΗ	ΚΩΝΣΤΑΝΤΙΝΟΣ	1912	ΕΑΜ
ΤΣΕΓΚΕΛΙΔΗΣ	ΘΕΟΔΩΡΟΣ	ΠΑΥΛΟΣ	1911	ΕΑΜ
ΤΣΕΓΚΕΛΙΔΗΣ	ΑΝΑΝΙΑΣ	ΠΑΥΛΟΣ	1922	ΕΑΜ
ΤΣΕΓΚΕΛΙΔΗΣ	ΘΕΟΔΩΡΟΣ	ΠΑΥΛΟΣ	1911	ΕΑΜ
ΤΣΕΓΚΕΛΙΔΟΥ	ΟΛΓΑ	ΓΕΩΡΓΙΟΣ	1909	ΕΑΜ
ΤΣΕΚΙΔΗΣ	ΝΙΚΟΛΑΟΣ	ΓΕΩΡΓΙΟΣ	1927	ΕΑΜ
ΤΣΕΧΕΛΙΔΗΣ	ΙΩΑΝΝΗΣ	ΣΑΒΒΑΣ	1910	ΕΑΜ
ΤΣΕΧΕΛΙΔΟΥ	ΧΑΡΙΚΛΕΙΑ	ΑΒΡΑΑΜ	1910	ΕΑΜ
ΦΑΣΟΥΛΑΣ	ΚΩΝΣΤΑΝΤΙΝΟΣ	ΑΝΤΩΝΙΟΣ	1911	ΕΑΜ
ΧΑΡΑΛΑΜΠΙΔΗΣ	ΦΙΛΙΠΠΟΣ	ΠΑΓΚΡΑΤΙΟΣ	1914	ΕΑΜ
ΧΑΡΑΛΑΜΠΙΔΗΣ	ΘΕΟΔΩΡΟΣ	ΧΑΡΑΛΑΜΠΟΣ	1913	ΕΑΜ
ΧΑΡΑΛΑΜΠΙΔΗΣ	ΒΛΑΔΗΜΗΡΟΣ	ΧΑΡΑΛΑΜΠΟΣ	1926	ΕΠΟΝ
ΧΑΡΑΛΑΜΠΙΔΗΣ	ΣΤΑΥΡΟΣ	ΑΓΑΘΟΝΙΚΟΣ	1930	ΕΠΟΝ
ΧΑΡΑΛΑΜΠΙΔΟΥ	ΒΑΣΙΛΙΚΗ	ΑΒΡΑΑΜ	1912	ΕΑΜ
ΧΑΡΙΤΙΔΟΥ	ΣΟΦΙΑ	ΑΡΙΣΤΕΙΔΗΣ	1925	ΕΑΜ

ΖΕΡΒΟΧΩΡΙ

ΑΛΟΝΤΣΑΝΙΔΗΣ	ΑΝΑΣΤΑΣΙΟΣ	ΘΕΟΔΩΡΟΣ	1926	ΕΠΟΝ
ΑΜΟΙΡΙΔΗΣ	ΓΕΩΡΓΙΟΣ	ΑΛΕΞΑΝΔΡΟΣ	1918	ΕΑΜ
ΑΜΟΙΡΙΔΗΣ	ΚΩΝΣΤΑΝΤΙΝΟΣ	ΑΛΕΞΑΝΔΡΟΣ	1923	ΕΠΟΝ
ΑΜΟΙΡΙΔΟΥ	ΜΑΡΘΑ	ΑΝΑΣΤΑΣΙΟΣ	1920	ΕΑΜ
ΑΝΔΡΕΑΔΗΣ	ΙΩΑΝΝΗΣ	ΙΩΑΝΝΗΣ	1911	ΕΑΜ
ΑΝΔΡΕΑΔΟΥ	ΕΙΡΗΝΗ	ΣΤΑΥΡΟΣ	1916	ΕΑΜ
ΑΝΔΡΕΑΔΟΥ	ΠΑΡΑΣΚΕΥΗ	ΣΤΥλΙΑΝΟΣ	1907	ΕΑ
ΒΑΡΥΤΙΜΟΣ	ΣΠΥΡΙΔΩΝ	ΧΡΗΣΤΟΣ	1923	ΕΠΟΝ
ΓΑΙΤΑΝΙΔΗΣ	ΗΛΙΑΣ	ΙΩΑΝΝΗΣ	1927	ΕΠΟΝ
ΔΑΥΙΔΗΣ	ΦΩΤΙΟΣ	ΓΡΓΟΡΙΟΣ	1918	ΕΑΜ
ΔΕΛΗ	ΖΩΗ	ΓΡΗΓΟΡΙΟΣ	1925	ΕΠΟΝ
ΔΗΜΟΓΛΟΥ	ΙΩΑΝΝΗΣ	ΑΡΙΣΤΟΣ	1917	ΕΑΜ
ΔΙΑΜΑΝΤΙΔΗΣ	ΕΥΣΤΑΘΙΟΣ	ΓΕΩΡΓΙΟΣ	1913	ΕΑΜ
ΠΑΠΑΔΟΠΟΥΛΟΣ	ΚΩΝΣΤΑΝΤΙΝΟΣ	ΕΥΣΤΡΑΤΙΟΣ	1925	ΕΑΜ
ΤΟΥΝΤΑΣ	ΙΩΑΝΝΗΣ	ΑΝΑΣΤΑΣΙΟΣ	1920	ΕΑΜ
ΤΡΟΧΙΔΗΣ	ΔΗΜΗΤΡΙΟΣ	ΠΡΟΔΡΟΜΟΣ	1920	ΕΑΜ
ΦΩΤΙΑΔΗΣ	ΙΩΑΚΕΙΜ	ΚΩΝΣΤΑΝΤΙΝΟΣ	1892	ΕΑΜ
ΦΩΤΙΑΔΗΣ	ΕΜΜΑΝΟΥΗΛ	ΑΝΤΩΝΙΟΣ	1922	ΕΠΟΝ
ΦΩΤΙΑΔΗΣ	ΠΑΝΑΓΙΩΤΗΣ	ΑΝΤΩΝΟΣ	1927	ΕΠΟΝ
ΦΩΤΙΑΔΗΣ	ΙΩΑΝΝΗΣ	ΠΑΥΛΟΣ	1914	ΕΑΜ
ΧΡΙΣΤΟΦΟΡΙΔΗΣ	ΝΙΚΟΛΑΟΣ	ΘΕΟΦΙΛΟΣ	1914	ΕΑΜ
ΧΡΙΣΤΟΦΟΡΙΔΗΣ	ΙΩΑΝΝΗΣ	ΘΕΟΦΙΛΟΣ	1923	ΕΑΜ
ΧΡΙΣΤΟΦΟΡΙΔΗΣ	ΙΩΑΝΝΗΣ	ΑΝΑΣΤΑΣΙΟΣ	1926	ΕΠΟΝ

ΚΟΠΑΝΟΣ

ΑΓΓΙΝΑΡΤΖΗΣ	ΔΗΜΗΤΡΙΟΣ	ΠΑΥΛΟΣ	1925	ΕΠΟΝ
ΔΗΜΗΤΡΙΑΔΗΣ	ΒΑΣΙΛΕΙΟΣ	ΠΑΝΑΓΙΩΤΗΣ	1918	ΕΑΜ
ΙΝΤΟΣ	ΔΗΜΟΣ	ΓΕΩΡΓΙΟΣ	1915	ΕΑΜ

Δημόσια Κεντρική Βιβλιοθήκη Βέροιας

ΙΝΤΟΥ	ΠΕΤΡΟΥΛΑ	ΝΙΚΟΛΑΟΣ	1912	ΕΑΜ
ΚΑΡΑΜΠΑΤΑΚΗΣ	ΣΩΤΗΡΙΟΣ	ΑΝΤΩΝΙΟΣ	1913	ΕΑΜ
ΚΩΣΤΕΛΙΔΗΣ	ΙΩΑΝΝΗΣ	ΛΑΜΠΡΙΑΝΟΣ	1924	ΕΠΟΝ
ΚΩΣΤΕΛΙΔΗΣ	ΛΕΩΝΙΔΑΣ	ΧΑΡΑΛΑΜΠΟΣ	1914	ΕΑΜ
ΛΕΥΚΑΣ	ΠΑΝΑΓΙΩΤΗΣ	ΙΩΑΝΝΗΣ	1928	ΕΠΟΝ
ΜΗΤΣΙΟΥΛΗ-ΓΡΙΒΑ	ΟΛΓΑ	ΔΑΜΙΑΝΟΣ	1926	ΕΠΟΝ
ΜΠΑΛΤΑΤΖΙΔΗΣ	ΣΑΒΒΑΣ	ΙΩΑΝΝΗΣ	1930	ΕΠΟΝ
ΜΠΑΛΤΑΤΖΙΔΟΥ	ΕΛΠΙΔΑ	ΣΑΒΒΑΣ	1914	ΕΑΜ
ΠΑΠΑΔΟΠΟΥΛΟΥ	ΚΑΛΛΙΟΠΗ	ΔΕΡΔΡΙΑΝ	1924	ΕΠΟΝ
ΠΑΡΑΣΤΑΤΙΔΟΥ	ΚΥΡΙΑΚΗ	ΑΝΤΩΝΙΟΣ	1907	ΕΑΜ
ΣΕΠΚΑΣ	ΔΗΜΗΤΡΙΟΣ	ΚΩΝΣΤΑΝΤΙΝΟΣ	1921	ΕΑΜ
ΣΕΠΚΑΣ	ΣΤΑΥΡΟΣ	ΧΡΗΣΤΟΣ	1911	ΕΑΜ
ΣΕΠΚΑΣ	ΑΝΑΣΤΑΣΙΟΣ	ΑΠΟΣΤΟΛΟΣ	1915	ΕΑΜ
ΣΙΔΗΡΟΠΟΥΛΟΣ	ΙΣΑΑΚ	ΚΩΝΣΤΑΝΤΙΝΟΣ	1895	ΕΑΜ
ΣΙΔΗΡΟΠΟΥΛΟΣ	ΧΡΗΣΤΟΣ	ΧΑΡΑΛΑΜΠΟΣ	1914	ΕΑΜ
ΣΛΑΒΗΣ	ΔΗΜΗΤΡΙΟΣ	ΑΝΑΣΤΑΣΙΟΣ	1927	ΕΑΜ
ΣΤΟΓΙΑΝΗΣ	ΧΡΗΣΤΟΣ	ΗΛΙΑΣ	1916	ΕΑΜ
ΤΣΑΚΙΡΗ	ΣΕΒΑΣΤΗ	ΧΡΗΣΤΟΣ	1911	ΕΑΜ
ΤΣΑΚΙΡΗΣ	ΝΙΚΟΛΑΟΣ	ΕΜΜΑΝΟΥΗΛ	1897	ΕΑΜ

ΛΕΥΚΑΔΙΑ

ΑΛΙΤΖΑΝΙΔΗΣ	ΑΝΤΩΝΙΟΣ	ΧΑΡΑΛΑΜΠΟΣ	1927	ΕΠΟΝ
ΑΛΙΤΖΑΝΙΔΟΥ	ΑΝΝΑ	ΗΛΙΑΣ	1915	ΕΑΜ
ΑΜΑΝΑΤΙΔΗΣ	ΙΟΡΔΑΝΗΣ	ΑΜΑΝΑΤΙΟΣ	1920	ΕΑΜ
ΑΝΔΡΕΑΝΙΔΗΣ	ΧΑΡΑΛΑΜΠΟΣ	ΝΙΚΟΛΑΟΣ	1917	ΕΑΜ
ΑΝΔΡΕΑΝΙΔΗΣ	ΝΙΚΟΛΑΟΣ	ΧΑΡΑΛΑΜΠΟΣ	1911	ΕΑΜ
ΓΙΑΚΟΥΣΙΔΟΥ	ΑΙΚΑΤΕΡΙΝΗ	ΚΩΝΣΤΑΝΤΙΝΟΣ	1927	ΕΠΟΝ
ΔΙΑΜΑΝΤΙΔΗΣ	ΑΘΑΝΑΣΙΟΣ	ΔΗΜΗΤΡΙΟΣ	1925	ΕΑΜ
ΔΡΕΝΟΒΟΛΙΑΡΗΣ	ΓΡΗΓΟΡΙΟΣ	ΕΥΣΤΑΘΙΟΣ	1922	ΕΠΟΝ
ΘΕΟΔΩΡΙΔΗΣ	ΙΩΑΝΝΗΣ	ΣΑΒΒΑΣ	1927	ΕΠΟΝ
ΘΕΟΦΑΝΙΔΗΣ	ΙΩΑΝΝΗΣ	ΕΥΘΥΜΙΟΣ	1919	ΕΑΜ
ΛΑΓΔΑΝΙΔΗΣ	ΠΕΤΡΟΣ	ΕΥΣΤΑΘΙΟΣ	1927	ΕΠΟΝ
ΜΟΥΣΤΑΚΙΔΗΣ	ΘΕΟΦΙΛΟΣ	ΠΑΥΛΟΣ	1927	ΕΠΟΝ
ΟΡΔΟΥΛΙΔΗΣ	ΒΑΣΙΛΕΙΟΣ	ΠΑΥΛΟΣ	1915	ΕΑΜ
ΠΑΛΑΣΙΔΗΣ	ΙΩΑΝΝΗΣ	ΕΥΘΥΜΙΟΣ	1919	ΕΑΜ
ΠΑΛΑΣΙΔΗΣ	ΔΗΜΗΤΡΙΟΣ	ΓΡΗΓΟΡΙΟΣ	1926	ΕΠΟΝ
ΣΑΡΑΙΤΣΗ	ΜΑΡΙΑ	ΘΩΜΑΣ	1924	ΕΑΜ
ΣΕΜΕΡΤΖΙΔΗΣ	ΔΙΟΝΥΣΙΟΣ	ΣΥΜΕΩΝ	1926	ΕΠΟΝ
ΣΕΜΕΡΤΖΙΔΟΥ	ΔΕΣΠΟΙΝΑ	ΣΠΥΡΙΔΩΝ	1923	ΕΑΜ
ΤΟΜΠΟΥΛΙΔΗΣ	ΘΕΟΔΩΡΟΣ	ΙΩΑΚΕΙΜ	1915	ΕΑΜ
ΤΟΜΠΟΥΛΙΔΗΣ	ΔΗΜΗΤΡΙΟΣ	ΙΩΑΚΕΙΜ	1927	ΕΠΟΝ
ΤΟΥΓΓΕΛΙΔΗΣ	ΛΑΖΑΡΟΣ	ΓΕΩΡΓΙΟΣ	ΕΑΜ	1918
ΤΣΑΚΜΑΝΙΔΗΣ	ΔΗΜΗΤΡΙΟΣ	ΧΡΗΣΤΟΣ	1926	ΕΠΟΝ
ΤΣΑΧΑΛΙΔΗΣ	ΝΙΚΟΛΑΟΣ	ΓΕΩΡΓΙΟΣ	1928	ΕΠΟΝ
ΤΣΟΥΓΓΕΛΙΔΗΣ	ΘΕΟΦΙΛΟΣ	ΓΕΩΡΓΙΟΣ	1925	ΕΠΟΝ
ΦΩΣΤΗΡΟΠΟΥΛΟΣ	ΘΕΟΦΥΛΑΚΤΟΣ	ΝΙΚΟΛΑΟΣ	1914	ΕΑΜ

ΠΟΛΛΑ ΝΕΡΑ

ΘΕΟΔΟΣΙΑΔΗΣ	ΕΥΣΤΑΘΙΟΣ	ΙΣΑΑΚ	1927	ΕΠΟΝ
ΜΟΥΡΑΤΙΔΗΣ	ΔΗΜΗΤΡΙΟΣ	ΣΤΕΦΑΝΟΣ	1927	ΕΠΟΝ
ΜΟΥΡΑΤΙΔΗΣ	ΘΕΟΧΑΡΗΣ	ΑΝΑΣΤΑΣΙΟΣ	1924	ΕΑΜ
ΦΩΤΙΑΔΗΣ	ΙΑΚΩΒΟΣ	ΝΙΚΟΛΑΟΣ	1913	ΕΑΜ

ΜΑΡΙΝΑ

ΑΓΑΘΑΓΓΕΛΟΣ	ΑΛΕΞΑΝΔΡΟΣ	ΠΑΝΑΓΙΩΤΗΣ	1919	ΕΛΑΣ
ΑΓΑΘΑΓΓΕΛΟΣ	ΓΕΩΡΓΙΟΣ	ΠΑΝΑΓΙΩΤΗΣ	1901	ΕΑΜ
ΑΘΑΝΑΣΙΑΔΗΣ	ΣΑΒΒΑΣ	ΠΑΝΑΓΙΩΤΗΣ	1926	ΕΠΟΝ
ΑΝΔΡΕΑΔΗΣ	ΒΑΣΙΛΕΙΟΣ	ΑΝΑΣΤΑΣΙΟΣ	1920	ΕΑΜ
ΑΝΔΡΕΑΔΟΥ	ΜΥΡΟΦΟΡΑ	ΙΩΑΝΝΗΣ	1920	ΕΑΜ
ΑΡΓΥΡΙΟΥ	ΔΗΜΗΤΡΙΟΣ	ΙΩΑΝΝΗΣ	1917	ΕΑΜ
ΑΡΓΥΡΙΟΥ	ΤΡΥΦΩΝΑΣ	ΙΩΑΝΝΗΣ	1908	ΕΑΜ
ΑΡΓΥΡΙΟΥ	ΠΕΤΡΟΣ	ΙΩΑΝΝΗΣ	1922	ΕΠΟΝ
ΑΡΓΥΡΙΟΥ	ΔΑΦΝΗ	ΑΝΤΩΝΙΟΣ	1926	ΕΠΟΝ
ΑΡΓΥΡΙΟΥ	ΜΑΡΙΑ	ΓΕΡΑΣΙΜΟΣ	1913	ΕΑΜ
ΒΙΛΤΣΟΥ	ΕΥΣΤΑΘΙΑ	ΠΕΤΡΟΣ	1913	ΕΑΜ
ΓΙΑΝΝΑΚΙΔΟΥ	ΣΟΦΙΑ	ΓΕΩΡΓΙΟΣ	1927	ΕΠΟΝ
ΓΚΟΤΣΗ	ΤΡΥΦΩΝΙΑ	ΝΙΚΟΛΑΟΣ	1913	ΕΑΜ
ΓΚΟΤΣΗ	ΕΛΕΝΗ	ΙΩΑΝΝΗΣ	1913	ΕΑΜ
ΓΚΟΤΣΗΣ	ΝΙΚΟΛΑΟΣ	ΚΩΝΣΤΑΝΤΙΝΟΣ	1915	ΕΑΜ
ΓΚΟΤΣΗΣ	ΘΩΜΑΣ	ΓΕΩΡΓΙΟΣ	1911	ΕΑΜ
ΓΚΟΤΣΗΣ	ΧΡΗΣΤΟΣ	ΚΩΝΣΤΑΝΤΙΝΟΣ	1909	ΕΑΜ
ΓΚΟΤΣΗΣ	ΔΗΜΗΤΡΙΟΣ	ΚΩΝΣΤΑΝΤΙΝΟΣ	1904	ΕΑΜ
ΔΗΜΗΤΡΙΑΔΗΣ	ΓΡΗΓΟΡΙΟΣ	ΑΠΟΣΤΟΛΟΣ	1908	ΕΑΜ
ΔΗΜΗΤΡΙΑΔΗΣ	ΚΩΝΣΤΑΝΤΙΝΟΣ	ΝΙΚΟΛΑΟΣ	1926	ΕΠΟΝ
ΔΗΜΟ	ΜΠΟΖΙΝΗΣ	ΚΟΛΙΟΣ	1915	ΕΑΜ
ΔΗΜΟΥ	ΝΙΚΟΛΑΟΣ	ΙΩΑΝΝΗΣ	1926	ΕΠΟΝ
ΔΙΓΚΑ	ΑΙΚΑΤΕΡΙΝΗ	ΑΝΤΩΝΙΟΣ	1923	ΕΑΜ
ΔΙΓΚΑΣ	ΓΕΩΡΓΙΟΣ	ΑΡΓΥΡΙΟΣ	1919	ΕΑΜ
ΔΙΓΚΑΣ	ΧΡΗΣΤΟΣ	ΑΡΓΥΡΙΟΣ	1921	ΕΑΜ
ΘΕΟΔΟΣΙΑΔΗΣ	ΓΕΩΡΓΙΟΣ	ΑΘΑΝΑΣΙΟΣ	1928	ΕΑΜ
ΘΕΟΔΟΣΙΑΔΗΣ	ΙΣΑΑΚ	ΙΩΑΝΝΗΣ	1913	ΕΑΜ
ΙΟΡΔΑΝΗΣ	ΔΗΜΗΤΡΙΟΣ	ΙΑΚΩΒ	1924	ΕΠΟΝ
ΙΟΡΔΑΝΟΥ	ΝΑΤΑΛΙΑ	ΕΥΑΓΓΕΛΟΣ	1925	ΕΑΜ
ΙΩΑΚΕΙΜΙΔΟΥ	ΑΝΝΑ	ΧΑΡΑΛΑΜΠΟΣ	1907	ΕΑΜ
ΙΩΣΗΦΙΔΗΣ	ΗΡΑΚΛΗΣ	ΗΛΙΑΣ	1926	ΕΑΜ
ΙΩΣΗΦΙΔΗΣ	ΦΩΤΙΟΣ	ΗΛΙΑΣ	1928	ΕΠΟΝ
ΚΑΛΑΙΤΖΟΓΛΟΥ	ΕΥΜΟΡΦΙΛΗ	ΙΑΚΩΒΟΣ	1930	ΕΠΟΝ
ΚΑΝΑΤΙΔΟΥ	ΠΑΡΑΣΚΕΥΗ	ΑΝΑΣΤΑΣΙΟΣ	1913	ΕΑΜ
ΚΑΡΑΝΤΑΝΟΣ	ΓΕΩΡΓΙΟΣ	ΝΙΚΟΛΑΟΣ	1906	ΕΑΜ
ΚΑΡΑΝΤΩΝΗΣ	ΕΜΜΑΝΟΥΗΛ	ΚΩΝΣΤΑΝΤΙΝΟΣ	1914	ΕΑΜ
ΚΑΡΥΠΙΔΗΣ	ΔΗΜΗΤΡΙΟΣ	ΚΩΝΣΤΑΝΤΙΝΟΣ	1922	ΕΑΜ
ΚΑΣΤΑΝΙΔΗΣ	ΑΝΤΩΝΙΟΣ	ΠΑΝΑΓΙΟΤΗΣ	1927	ΕΑΜ
ΚΑΣΤΑΝΙΔΗΣ	ΙΩΑΝΝΗΣ	ΕΛΕΥΘΕΡΙΟΣ	1928	ΕΠΟΝ
ΚΕΡΜΑΝΙΔΗΣ	ΣΩΚΡΑΤΗΣ	ΧΡΗΣΤΟΣ	1922	ΕΑΜ
ΚΕΡΣΕΝΙΔΗΣ	ΔΗΜΗΤΡΙΟΣ	ΓΡΗΓΟΡΙΟΣ	1928	ΕΠΟΝ
ΚΕΡΣΕΝΙΔΗΣ	ΣΤΑΥΡΟΣ	ΓΡΗΓΟΡΙΟΣ	1930	ΕΠΟΝ
ΚΟΠΑΤΙΔΗΣ	ΙΑΚΩΒΟΣ	ΗΛΙΑΣ	1924	ΕΠΟΝ
ΚΥΡΙΑΚΙΔΗΣ	ΘΕΟΧΑΡΗΣ	ΔΗΜΗΤΡΙΟΣ	1919	ΕΠΟΝ
ΚΥΡΙΑΚΙΔΟΥ	ΟΛΥΜΠΙΑ	ΓΕΩΡΓΙΟΣ	1921	ΕΠΟΝ
ΚΩΝΣΤΑΝΤΙΝΙΔΗΣ	ΙΣΑΑΚ	ΙΩΑΝΝΗΣ	1912	ΕΑΜ
ΛΕΓΚΑΣ	ΓΕΩΡΓΙΟΣ	ΑΘΑΝΑΣΙΟΣ	1910	ΕΑΜ
ΛΕΓΚΑΣ	ΜΑΡΙΑ	ΑΝΤΩΝΙΟΣ	1914	ΕΑΜ
ΜΑΥΡΙΔΗΣ	ΕΥΣΤΑΘΙΟΣ	ΣΑΜΜΟΥΗΛ	1923	ΕΑΜ
ΜΑΥΡΟΜΑΤΗΣ	ΣΤΑΥΡΟΣ	ΦΩΤΕΙΝΗ	1913	ΕΑΜ
ΜΗΣΑΗλΙΔΟΥ	ΠΑΡΘΕΝΑ	ΙΩΑΝΝΗΣ	1901	ΕΑΜ
ΜΙΣΑΗλΙΔΗΣ	ΠΕΡΙΚλΗΣ	ΠΑΡΑΣΚΕΥΑΣ	1924	ΕΑΜ
ΜΙΣΙΩΝΗΣ	ΜΙΧΑΗλ	ΘΩΜΑΣ	1926	ΕΑΜ
ΜΙΧΑΗλΙΔΗΣ	ΧΡΗΣΤΟΣ	ΝΙΚΟΛΑΟΣ	1930	ΕΠΟΝ
ΜΟΣΚΟΣ	ΧΡΗΣΤΟΣ	ΑΘΑΝΑΣΙΟΣ	1913	ΕΑΜ
ΜΟΣΧΟΣ	ΑΝΔΡΕΑΣ	ΑΘΑΝΑΣΙΟΣ	1920	ΕΑΜ
ΜΟΣΧΟΥ	ΕΛΕΥΘΕΡΙΑ	ΑλΕΞΑΝΔΡΟΣ	1917	ΕΑΜ
ΜΟΥΡΑΤΙΔΗΣ	ΣΤΥλΙΑΝΟΣ	ΛΑΖΑΡΟΣ	1913	ΕΑΜ
ΜΟΥΡΑΤΙΔΟΥ	ΕΙΡΗΝΗ	ΝΙΚΟλΑΟΣ	1914	ΕΑΜ
ΜΠΟΦΤΣΗΣ	ΧΡΗΣΤΟΣ	ΑΝΤΩΝΙΟΣ	1923	ΕΠΟΝ
ΜΠΟΦΤΣΗΣ	ΠΕΤΡΟΣ	ΑΝΤΩΝΙΟΣ	1930	ΕΠΟΝ
ΜΠΟΦΤΣΗΣ	ΑΘΑΝΑΣΙΟΣ	ΙΩΑΝΝΗΣ	1922	ΕΑΜ
ΝΙΚΟΣ	ΙΩΑΝΝΗΣ	ΔΗΜΗΤΡΙΟΣ	1909	ΕΑΜ
ΟΙΚΟΝΟΜΟΥ	ΔΗΜΟΣΘΕΝΗΣ	ΑΘΑΝΑΣΙΟΣ	1907	ΕΑΜ
ΠΑλΙΟΓΙΑΝΗΣ	ΒΑΣΙλΕΙΟΣ	ΛΕΩΝΙΔΑΣ	1919	ΕΑΜ
ΠΑΠΑΔΟΠΟΥλΟΣ	ΟΡΕΣΤΗΣ	ΝΙΚΟλΑΟΣ	1915	ΕΑΜ
ΠΑΠΑΔΟΠΟΥλΟΣ	ΑΝΤΩΝΙΟΣ	ΑΝΑΣΤΑΣΙΟΣ	1924	ΕΠΟΝ
ΠΑΠΑΔΟΠΟΥλΟΣ	ΑΝΑΣΤΑΣΙΟΣ	ΙΩΑΝΝΗΣ	1927	ΕΠΟΝ
ΠΑΠΑΔΟΠΟΥλΟΥ	ΕλΠΙΔΑ	ΑΒΡΑΑΜ	1911	ΕΑΜ
ΠΑΠΑΔΟΠΟΥλΟΥ	ΝΤΙΝΑ	ΓΕΩΡΓΙΟΣ	1922	ΕΑΜ
ΠΑΡΑΣΤΑΤΙΔΗΣ	ΘΩΜΑΣ	ΕΥΘΥΜΙΟΣ	1927	ΕΠΟΝ
ΠΑΡΑΣΤΑΤΙΔΗΣ	ΧΑΡΙλΑΟΣ	ΕΥΘΥΜΙΟΣ	1930	ΕΠΟΝ
ΠΑΥλΙΔΗΣ	ΚΩΝΣΤΑΝΤΙΝΟΣ	ΠΕΤΡΟΣ	1928	ΕΑΜ
ΠΑΥλΙΔΗΣ	ΙΑΚΩΒΟΣ	ΙΩΑΝΝΗΣ	1926	ΕΠΟΝ

Δημόσια Κεντρική Βιβλιοθήκη Βέροιας

ΠΑΥΛΙΔΗΣ	ΓΕΩΡΓΙΟΣ	ΙΩΑΝΝΗΣ	1928	ΕΠΟΝ
ΠΑΥΛΙΔΗΣ	ΙΩΑΝΝΗΣ	ΧΑΡΑΛΑΜΠΟΣ	1900	ΕΑΜ
ΠΑΥΛΙΔΗΣ	ΠΑΥΛΟΣ	ΑΝΑΣΤΑΣΙΟΣ	1930	ΕΠΟΝ
ΠΑΥΛΙΔΟΥ	ΣΟΦΙΑ	ΕΥΣΤΑΘΙΟΣ	1901	ΕΑΜ
ΠΑΥΛΙΔΟΥ	ΜΑΡΙΑ	ΙΑΚΩΒΟΣ	1921	ΕΑΜ
ΠΑΥΛΙΔΟΥ	ΧΑΡΙΚΛΕΙΑ	ΓΕΩΡΓΙΟΣ	1911	ΕΑΜ
ΠΕΝΤΖΟΣ	ΓΕΩΡΓΙΟΣ	ΙΩΑΝΝΗΣ	1922	ΕΑΜ
ΠΕΝΤΣΟΣ	ΣΑΒΒΑΣ	ΙΩΑΝΝΗΣ	1910	ΕΑΜ
ΠΕΣΙΟΣ	ΔΗΜΗΤΡΙΟΣ	ΙΩΑΝΝΗΣ	1919	ΕΑΜ
ΠΕΣΙΟΥ	ΜΑΡΙΑ	ΓΡΗΓΟΡΙΟΣ	1913	ΕΑΜ
ΠΟΥΤΑΚΙΔΟΥ	ΜΑΡΙΑ	ΓΕΩΡΓΙΟΣ	1911	ΕΑΜ
ΠΡΟΔΡΟΜΟΥ	ΓΕΩΡΓΙΟΣ	ΚΟΣΜΑΣ	1920	ΕΠΟΝ
ΠΡΟΔΡΟΜΟΥ	ΣΟΦΙΑ	ΠΑΝΑΓΙΩΤΗΣ	1924	ΕΠΟΝ
ΠΡΟΔΡΟΜΟΥ	ΧΑΡΑΛΑΜΠΟΣ	ΚΟΣΜΑΣ	1920	ΕΑΜ
ΣΑΒΒΙΔΗΣ	ΣΠΥΡΙΔΩΝ	ΓΕΩΡΓΙΟΣ	1930	ΕΠΟΝ
ΣΑΒΒΙΔΟΥ	ΕΥΦΡΟΣΥΝΗ	ΧΑΡΑΛΑΜΠΟΣ	1910	ΕΑΜ
ΣΑΛΑΣΙΔΟΥ	ΕΡΜΙΟΝΗ	ΑΝΑΣΤΑΣΙΟΣ	1909	ΕΑΜ
ΣΑΛΑΣΙΔΟΥ	ΜΑΡΙΑ	ΙΣΑΑΚ	1932	ΕΠΟΝ
ΣΟΥΦΛΙΩΤΗΣ	ΓΕΩΡΓΙΟΣ	ΒΑΣΙΛΕΙΟΣ	1926	ΕΠΟΝ
ΣΤΕΦΑΝΙΔΗΣ	ΙΩΑΝΝΗΣ	ΕΥΣΤΑΘΙΟΣ	1915	ΕΑΜ
ΣΤΕΦΑΝΙΔΟΥ	ΑΓΑΠΗ	ΚΟΣΜΑΣ	1922	ΕΑΜ
ΣΤΕΦΑΝΙΔΟΥ	ΕΛΠΙΔΑ	ΙΩΑΝΝΗΣ	1914	ΕΑΜ
ΣΤΙΓΚΟΥ	ΠΑΝΤΕΛΗΣ	ΙΩΑΝΝΗΣ	1922	ΕΑΜ
ΣΤΥΛΙΑΝΟΥ	ΔΗΜΗΤΡΙΟΣ	ΕΥΑΓΓΕΛΟΣ	1924	ΕΑΜ
ΣΥΝΑΝΑΣΤΑΣΗΣ	ΣΤΥΛΙΑΝΟΣ	ΓΕΡΑΣΙΟΣ	1907	ΕΑΜ
ΤΑΣΙΟΣ	ΓΕΩΡΓΙΟΣ	ΑΘΑΝΑΣΙΟΣ	1917	ΕΑΜ
ΤΣΑΜΠΑΚΙΔΗΣ	ΕΥΑΓΓΕΛΟΣ	ΚΥΡΙΑΚΟΣ	1930	ΕΠΟΝ
ΤΣΑΠΑΚΙΔΗΣ	ΕΛΕΥΘΕΡΙΟΣ	ΚΥΡΙΑΚΟΣ	1923	ΕΠΟΝ
ΤΣΑΠΑΚΙΔΗΣ	ΘΕΟΧΑΡΗΣ	ΑΝΑΣΤΑΣΙΟΣ	1919	ΕΠΟΝ
ΤΣΑΠΑΚΙΔΗΣ	ΑΛΕΞΑΝΔΡΟΣ	ΠΑΥΛΟΣ	1924	ΕΠΟΝ
ΤΣΑΠΑΚΙΔΗΣ	ΖΑΧΑΡΙΑΣ	ΧΡΗΣΤΟΣ	1928	ΕΠΟΝ
ΤΣΑΠΑΚΙΔΗΣ	ΧΑΡΑΛΑΜΠΟΣ	ΓΕΩΡΓΙΟΣ	1907	ΕΑΜ
ΤΣΑΠΑΚΙΔΟΥ	ΠΟΛΥΤΙΜΗ	ΓΕΩΡΓΙΟΣ	1929	ΕΠΟΝ
ΤΣΑΠΑΚΙΔΟΥ	ΜΥΡΟΦΟΡΑ	ΚΥΡΙΑΚΟΣ	1914	ΕΑΜ
ΤΣΑΠΑΚΙΔΟΥ	ΒΑΡΒΑΡΑ	ΕΥΘΥΜΙΟΣ	1911	ΕΑΜ
ΤΣΑΠΑΚΙΔΟΥ	ΕΛΕΝΗ	ΙΑΚΩΒΟΣ	1922	ΕΠΟΝ
ΤΣΑΠΑΚΙΔΟΥ	ΦΩΤΕΙΝΗ	ΙΑΚΩΒΟΣ	1928	ΕΠΟΝ
ΤΣΙΓΚΟΥ	ΧΡΗΣΤΟΣ	ΙΩΑΝΝΗΣ	1917	ΕΑΜ
ΤΣΙΟΛΑ	ΜΑΡΙΑ	ΜΗΝΑΣ	1909	ΕΑΜ
ΤΣΟΜΠΑΧΙΔΗΣ	ΘΕΟΔΩΡΟΣ	ΕΛΕΥΘΕΡΙΟΣ	1921	ΕΑΜ
ΤΣΟΜΠΑΧΙΔΟΥ	ΚΛΕΑΘΗ	ΚΥΡΙΑΚΟΣ	1922	ΕΑΜ
ΤΣΟΥΜΑΡΑΣ	ΙΩΑΝΝΗΣ	ΓΕΩΡΓΙΟΣ	1925	ΕΠΟΝ
ΦΩΤΙΑΔΟΥ	ΑΝΑΣΤΑΣΙΑ	ΘΕΟΦΙΛΟΣ	1922	ΕΠΟΝ

ΜΟΝΟΣΠΙΤΑ

ΑΘΑΝΑΣΙΟΥ	ΑΘΑΝΑΣΙΟΣ	ΔΗΜΗΤΡΙΟΣ	1913	ΕΑΜ
ΑΛΑΤΑΚΗΣ	ΓΕΩΡΓΙΟΣ	ΔΗΜΗΤΡΙΟΣ	1924	ΕΠΟΝ
ΑΛΑΤΑΚΗΣ	ΧΡΗΣΤΟΣ	ΔΗΜΗΤΡΙΟΣ	1918	ΕΑΜ
ΑΡΓΥΡΟΥΔΗ	ΜΑΡΙΑ	ΘΕΟΔΩΡΟΣ	1923	ΕΑΜ
ΑΡΓΥΡΟΥΔΗΣ	ΙΩΑΝΝΗΣ	ΠΑΣΧΑΛΗΣ	1917	ΕΑΜ
ΒΟΓΙΑΤΖΗ	ΜΑΡΙΑΝΘΗ	ΙΟΡΔΑΝΗΣ	1915	ΕΑΜ
ΓΙΑΝΝΑΡΑΚΗΣ	ΙΩΑΝΝΗΣ	ΧΡΗΣΤΟΣ	1921	ΕΑΜ
ΓΙΟΒΑΝΤΣΙΚΑΣ	ΘΩΜΑΣ	ΔΗΜΗΤΡΙΟΣ	19221	ΕΠΟΝ
ΓΚΕΣΙΟΣ	ΠΑΣΧΑΛΗΣ	ΑΡΓΥΡΙΟΣ	1909	ΕΑΜ
ΓΚΕΣΙΟΥ	ΛΑΜΠΡΙΝΗ	ΘΑΝΑΣΗΣ	1927	ΕΑΜ
ΓΚΙΛΤΣΗΣ	ΑΘΑΝΑΣΙΟΣ	ΔΗΜΗΤΡΙΟΣ	1912	ΕΑΜ
ΔΑΝΙΗΛΙΔΗΣ	ΔΑΝΙΗΛ	ΑΝΑΣΤΑΣΙΟΣ	1921	ΕΑΜ
ΔΗΜΗΤΡΙΑΔΗΣ	ΘΕΟΔΩΡΟΣ	ΣΤΕΦΑΝΟΣ	1914	ΕΑΜ
ΔΙΑΚΟΓΛΟΥ	ΚΥΡΙΑΚΟΣ	ΔΗΜΗΤΡΙΟΣ	1923	ΕΑΜ
ΔΙΑΚΟΓΛΟΥ	ΜΑΡΙΑ	ΓΕΩΡΓΙΟΣ	1904	ΕΑΜ
ΔΙΑΚΟΓΛΟΥ	ΙΩΑΝΝΗΣ	ΔΗΜΗΤΡΙΟΣ	1909	ΕΑΜ
ΔΡΑΓΑΝΟΥΔΗΣ	ΒΑΣΙΛΕΙΟΣ	ΠΑΝΤΕΛΗΣ	1926	ΕΑΜ
ΙΩΑΝΝΟΥ	ΝΙΚΟΛΑΟΣ	ΧΡΗΣΤΟΣ	1912	ΕΑΜ
ΚΑΡΜΑΤΗ	ΓΙΑΝΝΟΥΛΑ	ΜΙΧΑΗΛ	1927	ΕΠΟΝ
ΚΑΡΜΑΤΗΣ	ΜΑΤΘΑΙΟΣ	ΝΙΚΟΛΑΟΣ	1917	ΕΛΑΣ
ΚΟΤΡΩΝΗΣ	ΝΙΚΟΛΑΟΣ	ΦΙΛΙΠΠΟΣ	1928	ΕΑΜ
ΚΩΝΣΤΑΝΤΙΝΟΥ	ΚΩΝΣΤΑΝΤΙΝΟΣ	ΔΗΜΗΤΡΙΟΣ	1911	ΕΑΜ
ΛΕΒΑΝΤΟΥ	ΕΥΑΓΓΕΛΙΑ	ΔΗΜΗΤΡΙΟΣ	1923	ΕΑΜ
ΛΕΒΑΤΟΣ	ΤΡΑΙΟΣ	ΙΩΑΝΝΗΣ	1920	ΕΑΜ
ΛΟΜΒΑΡΔΗΣ	ΝΙΚΟΛΑΟΣ	ΓΕΩΡΓΙΟΣ	1909	ΕΑΜ
ΛΟΥΜΠΟΥΡΔΗΣ	ΘΩΜΑΣ	ΓΕΩΡΓΙΟΣ	1914	ΕΑΜ
ΛΟΥΜΠΟΥΡΔΗΣ	ΕΥΑΓΓΕΛΟΣ	ΓΕΩΡΓΙΟΣ	1918	ΕΑΜ
ΛΟΥΜΠΟΥΡΔΗΣ	ΑΝΤΩΝΙΟΣ	ΠΕΤΡΟΣ	1926	ΕΑΜ
ΛΟΥΜΠΟΥΡΔΗΣ	ΠΕΤΡΟΣ	ΓΕΩΡΓΙΟΣ	1904	ΕΑΜ
ΛΟΥΜΠΟΥΡΔΗΣ	ΣΠΥΡΟΣ	ΚΩΝΣΤΑΝΤΙΝΟΣ	1912	ΕΑΜ
ΜΙΛΗΣ	ΧΡΗΣΤΟΣ	ΓΕΩΡΓΙΟΣ	1922	ΕΠΟΝ
ΜΙΛΗΣ	ΓΡΗΓΟΡΙΟΣ	ΧΡΗΣΤΟΣ	1921	ΕΑΜ
ΜΠΑΜΠΟΣ	ΚΩΝΣΤΑΝΤΙΝΟΣ	ΓΕΩΡΓΙΟΣ	1920	ΕΑΜ
ΝΙΚΟΛΑΟΥ	ΙΩΑΝΝΗΣ	ΧΡΗΣΤΟΣ	1915	ΕΑΜ
ΝΤΑΣΙΟΥ	ΠΑΝΑΓΙΩΤΑ	ΝΙΚΟΛΑΟΣ	1925	ΕΠΟΝ
ΠΑΠΑΙΩΑΝΝΟΥ	ΧΡΗΣΤΟΣ	ΑΙΜΙΛΙΟΣ	1915	ΕΑΜ
ΠΡΑΝΤΣΙΔΗΣ	ΑΝΔΡΕΑΣ	ΑΠΟΣΤΟΛΟΣ	1912	ΕΑΜ
ΡΕΤΖΗΣ	ΓΕΩΡΓΙΟΣ	ΧΡΗΣΤΟΣ	1925	ΕΑΜ
ΣΑΠΟΥΝΤΖΗΣ	ΑΧΙΛΛΕΑΣ	ΑΝΑΣΤΑΣΙΟΣ	1919	ΕΑΜ
ΣΑΠΟΥΝΤΖΗΣ	ΓΕΩΡΓΙΑ	ΚΩΝΣΤΑΝΤΙΝΟΣ	1923	ΕΑΜ
ΣΑΠΟΥΝΤΖΗΣ	ΔΗΜΗΤΡΙΟΣ	ΣΤΕΡΓΙΟΣ	1914	ΕΑΜ
ΤΡΕΜΠΕΛΗΣ	ΓΕΩΡΓΙΟΣ	ΚΩΝΣΤΑΝΤΙΝΟΣ	1912	ΕΑΜ

ΠΟΛΥΠΛΑΤΑΝΟΣ

ΑΝΔΡΟΥΤΣΟΣ	ΙΩΑΝΝΗΣ	ΑΘΑΝΑΣΙΟΣ	1919	ΕΑΜ
ΑΝΔΡΟΥΤΣΟΥ	ΖΑΦΕΙΡΩ	ΓΕΩΡΓΙΟΣ	1925	ΕΠΟΝ
ΓΕΩΡΓΙΟΥ	ΑΘΑΝΑΣΙΟΣ	ΣΠΥΡΟΣ	1931	ΕΠΟΝ
ΓΙΑΛΑΜΟΙΔΗΣ	ΚΥΡΙΑΚΟΣ	ΣΤΥΛΙΑΝΟΣ	1910	ΕΑΜ
ΘΩΜΑΙΔΗΣ	ΙΩΑΝΝΗΣ	ΔΗΜΗΤΡΙΟΣ	1911	ΕΑΜ
ΚΩΣΤΗΣ	ΔΗΜΗΤΡΙΟΣ	ΕΥΣΤΡΑΤΙΟΣ	1916	ΕΑΜ
ΜΠΑΛΤΑΤΖΙΔΗΣ	ΙΩΑΝΝΗΣ	ΔΗΜΗΤΡΙΟΣ	1913	ΕΑΜ
ΜΠΑΡΜΠΑΣ	ΔΗΜΗΤΡΙΟΣ	ΧΑΡΑΛΑΜΠΟΣ	1905	ΕΑΜ
ΜΠΑΤΑΝΑΣ	ΧΑΡΑΛΑΜΠΟΣ	ΘΕΟΔΩΡΟΣ	1926	ΕΠΟΝ
ΝΑΖΙΡΗ	ΑΡΧΟΝΤΟΥΛΑ	ΑΘΑΝΑΣΙΟΣ	1903	ΕΑΜ
ΝΙΚΟΛΤΣΗΣ	ΑΘΑΝΑΣΙΟΣ	ΤΡΥΦΩΝ	1914	ΕΑΜ
ΠΙΠΕΡΤΖΗΣ	ΔΗΜΗΤΡΙΟΣ	ΧΡΗΣΤΟΣ	1930	ΕΠΟΝ
ΣΙΣΜΑΝΙΔΗΣ	ΣΩΚΡΑΤΗΣ	ΒΑΣΙΛΕΙΟΣ	1918	ΕΑΜ
ΣΚΑΡΛΑΤΟΣ	ΣΤΥΛΙΑΝΟΣ	ΑΝΑΣΤΑΣΙΟΣ	1927	ΕΑΜ
ΣΠΥΡΙΔΗΣ	ΙΟΡΔΑΝΗΣ	ΠΕΤΡΟΣ	1904	ΕΑΜ
ΣΥΜΕΩΝΙΔΗΣ	ΙΩΑΝΝΗΣ	ΚΩΝΣΤΑΝΤΙΝΟΣ	1903	ΕΑΜ
ΧΑΤΖΗΑΘΑΝΑΣΙΟΣ	ΕΥΣΤΑΘΙΟΣ	ΑΘΑΝΑΣΙΟΣ	1918	ΕΑΜ

ΣΤΕΝΗΜΑΧΟΣ

ΓΙΑΝΑΤΣΚΟΣ	ΑΠΟΣΤΟΛΟΣ	ΝΙΚΟΛΑΟΣ	1912	ΕΑΜ
ΓΙΔΑΡΗΣ	ΙΩΑΝΝΗΣ	ΚΩΝΣΤΑΝΤΙΝΟΣ	1921	ΕΑΜ
ΓΙΔΑΡΗΣ	ΑΡΙΣΤΕΙΔΗΣ	ΚΩΝΣΤΑΝΤΙΝΟΣ	1921	ΕΑΜ
ΓΙΔΑΡΗΣ	ΔΗΜΗΤΡΙΟΣ	ΚΩΝΣΤΑΝΤΙΝΟΣ	1925	ΕΑΜ
ΓΚΑΤΙΔΗΣ	ΙΩΑΝΝΗΣ	ΘΕΟΔΩΡΟΣ	1927	ΕΠΟΝ
ΔΟΒΡΗΣ	ΓΕΩΡΓΙΟΣ	ΔΗΜΗΤΡΙΟΣ	1926	ΕΠΟΝ
ΕΥΑΓΓΕΛΗ	ΜΠΟΥΤΖΙΟΛΑ	ΙΩΑΝΝΗΣ	1926	ΕΠΟΝ
ΘΕΟΔΩΡΙΔΟΥ	ΚΥΡΙΑΚΗ	ΘΕΟΔΩΡΟΣ	1923	ΕΠΟΝ
ΚΑΖΕΛΙΔΗΣ	ΙΩΑΝΝΗΣ	ΣΑΒΒΑΣ	1915	ΕΑΜ
ΚΑΖΕΛΙΔΟΥ	ΕΛΕΝΗ	ΚΩΝΣΤΑΝΤΙΝΟΣ	1917	ΕΑΜ
ΚΑΛΑΙΤΖΗΣ	ΓΕΩΡΓΙΟΣ	ΑΠΟΣΤΟΛΟΣ	1920	ΕΑΜ
ΚΕΛΕΣΜΗΤΟΣ	ΓΕΩΡΓΙΟΣ	ΙΩΑΝΝΗΣ	1922	ΕΑΜ
ΚΙΑΦΟΥΛΗΣ	ΓΕΩΡΓΙΟΣ	ΘΕΟΧΑΡΗΣ	1929	ΕΠΟΝ
ΚΟΡΩΝΑΣ	ΘΕΟΦΙΛΟΣ	ΓΕΩΡΓΙΟΣ	1918	ΕΑΜ
ΚΟΡΩΝΑΣ	ΑΡΓΥΡΙΟΣ	ΓΕΩΡΓΙΟΣ	1920	ΕΑΜ
ΚΥΠΡΟΣ	ΑΘΑΝΑΣΙΟΣ	ΜΙΧΑΗΛ	1930	ΕΠΟΝ
ΚΥΡΙΑΚΙΔΗΣ	ΑΝΑΣΤΑΣΙΟΣ	ΚΩΝΣΤΑΝΤΙΝΟΣ	1921	ΕΑΜ
ΚΩΝΑΣ	ΙΩΑΝΝΗΣ	ΑΣΤΕΡΙΟΣ	1920	ΕΑΜ
ΚΩΣΤΟΓΛΟΥ	ΙΩΑΝΝΗΣ	ΔΗΜΗΤΡΙΟΣ	1921	ΕΑΜ
ΚΩΤΕΛΗΣ	ΝΙΚΟΛΑΟΣ	ΙΩΑΝΝΗΣ	1922	ΕΠΟΝ

Δημόσια Κεντρική Βιβλιοθήκη Βέροιας

ΩΤΕΛΗΣ	ΑΝΑΣΤΑΣΙΟΣ	ΙΩΑΝΝΗΣ	1920	ΕΑΜ
ΩΤΕΛΗΣ	ΝΙΚΟΛΑΟΣ	ΙΩΑΝΗΣ	1928	ΕΠΟΝ
ΙΛΙΤΕΑ	ΒΑΣΙΛΙΚΗ	ΑΛΕΞΙΟΣ	1925	ΕΠΟΝ
ΙΛΙΤΣΑΣ	ΑΘΑΝΑΣΙΟΣ	ΣΙΜΟΣ	1922	ΕΑΜ
ΟΣΙΟΣ	ΣΤΕΡΓΙΟΣ	ΣΤΕΦΑΝΟΣ	1914	ΕΑΜ
ΟΣΙΟΥ	ΚΛΕΟΠΑΤΡΑ	ΔΗΜΗΤΡΙΟΣ	1918	ΕΑΜ
ΠΙΡΤΣΗΣ	ΔΗΜΗΤΡΙΟΣ	ΧΡΗΣΤΟΣ	1922	ΕΠΟΝ
ΥΖΙΟΣ	ΑΝΑΣΤΑΣΙΟΣ	ΔΗΜΗΤΡΙΟΣ	1913	ΕΑΜ
ΡΦΑΝΙΔΗΣ	ΧΑΡΑΛΑΜΠΟΣ	ΑΝΔΡΕΑΣ	1920	ΕΑΜ
ΑΛΛΗΚΑΡΙΔΟΥ	ΑΝΘΟΥΛΑ	ΑΝΑΣΤΑΣΙΟΣ	1911	ΕΑΜ
ΑΠΑΛΕΞΙΟΥ	ΒΑΣΙΛΕΙΟΣ	ΧΑΡΑΛΑΜΠΟΣ	1921	ΕΑΜ
ΙΠΕΡΙΔΗΣ	ΘΕΟΔΩΡΟΣ	ΑΠΟΣΤΟΛΟΣ	1887	ΕΑΜ
ΙΠΕΡΙΔΗΣ	ΝΙΚΟΛΑΟΣ	ΘΕΟΔΩΡΟΣ	1914	ΕΑΜ
ΙΠΕΡΙΔΟΥ	ΣΩΤΗΡΙΑ	ΠΕΡΙΚΛΗΣ	1921	ΕΠΟΝ
ΑΔΗΣ	ΑΘΑΝΑΣΙΟΣ	ΑΠΟΣΤΟΛΟΣ	1925	ΕΠΟΝ
ΑΚΑΛΗ	ΕΥΑΝΘΙΑ	ΓΕΩΡΓΙΟΣ	1918	ΕΑΜ
ΙΑΝΟΛΑΣ	ΔΗΜΗΤΡΙΟΣ	ΚΩΝΣΤΑΝΤΙΝΟΣ	1921	ΕΑΜ
ΟΥΛΙΟΣ	ΓΕΩΡΓΙΟΣ	ΣΩΤΗΡΙΟΣ	1924	ΕΑΜ

ΡΟΔΟΧΩΡΙ

ΚΟΣΜΙΔΗΣ	ΙΩΑΝΝΗΣ	ΔΗΜΗΤΡΙΟΣ	1916	ΕΑΜ
ΦΟΥΝΤΟΥΚΙΔΗΣ	ΓΕΩΡΓΙΟΣ	ΔΗΜΗΤΡΙΟΣ	1925	ΕΑΜ
ΚΕΛΕΣΙΔΗΣ	ΜΙΧΑΗΛ	ΧΑΡΑΛΑΜΠΟΣ	1926	ΕΑΜ
ΠΟΥΛΤΙΔΗΣ	ΓΕΩΡΓΙΟΣ	ΑΝΑΣΤΑΣΙΟΣ	1925	ΕΑΜ
ΚΟΣΜΙΔΗΣ	ΙΩΑΝΝΗΣ	ΑΡΙΣΤΕΙΔΗΣ	1915	ΕΑΜ
ΤΑΡΑΣΙΔΗΣ	ΣΤΥΛΙΑΝΟΣ	ΙΩΑΝΝΗΣ	1915	ΕΑΜ
ΚΑΣΤΑΝΙΔΗΣ	ΧΑΡΑΛΑΜΠΟΣ	ΑΠΟΣΤΟΛΟΣ	1895	ΕΑΜ
ΚΟΣΜΙΔΗΣ	ΙΩΑΝΝΗΣ	ΔΗΜΗΤΡΙΟΣ	1916	ΕΑΜ
ΦΟΥΝΤΟΥΚΙΔΗΣ	ΓΕΩΡΓΙΟΣ	ΔΗΜΗΤΡΙΟΣ	1925	ΕΑΜ
ΚΕΛΕΣΙΔΗΣ	ΜΙΧΑΗΛ	ΧΑΡΑΛΑΜΠΟΣ	1926	ΕΑΜ
ΠΟΥΚΙΔΗΣ	ΓΕΩΡΓΙΟΣ	ΑΝΑΣΤΑΣΙΟΣ	1925	ΕΑΜ
ΤΣΙΤΛΑΚΙΔΗΣ	ΑΝΑΣΤΑΣΙΟΣ	ΕΥΣΤΑΘΙΟΣ	1926	ΕΑΜ
ΙΑΣΟΝΙΔΗΣ	ΙΩΑΝΝΗΣ	ΗΛΙΑΣ	1928	ΕΠΟΝ
ΑΜΟΙΡΟΠΟΥΛΟΥ	ΟΛΓΑ	ΓΕΩΡΓΙΟΣ	1924	ΕΠΟΝ
ΛΟΓΓΙΝΙΔΟΥ	ΜΑΡΙΑ	ΓΕΩΡΓΙΟΣ	1914	ΕΑΜ
ΒΕΝΙΑΜΙΔΗΣ	ΕΥΣΤΑΘΙΟΣ	ΓΕΩΡΓΙΟΣ	1920	ΕΑΜ
ΚΕΣΙΔΗΣ	ΧΑΡΑΛΑΜΠΟΣ	ΑΝΑΣΤΑΣΙΟΣ	1918	ΕΑΜ
ΑΝΔΡΟΝΙΚΙΔΗΣ	ΝΙΚΟΛΑΟΣ	ΚΩΝΣΤΑΝΤΙΝΟΣ	1925	ΕΠΟΝ
ΠΑΛΤΙΔΗΣ	ΚΩΝΣΤΑΝΤΙΝΟΣ	ΕΥΣΤΑΘΙΟΣ	1929	ΕΠΟΝ
ΣΕΝΤΕΡΙΑΔΟΥ	ΟΥΡΑΝΙΑ	ΙΟΡΔΑΝΗΣ	1929	ΕΠΟΝ
ΜΑΥΡΟΠΟΥΛΟΣ	ΑΡΙΣΤΕΙΔΗΣ	ΑΠΟΣΤΟΛΟΣ	1904	ΕΑΜ
ΑΜΟΙΡΟΠΟΥΛΟΣ	ΧΑΡΑΛΑΜΠΟΣ	ΚΩΝΣΤΑΝΤΙΝΟΣ	1926	ΕΑΜ
ΛΟΓΔΑΝΙΔΗΣ	ΗΛΙΑΣ	ΕΥΣΤΑΘΙΟΣ	1925	ΕΠΟΝ
ΣΚΕΝΤΕΡΙΔΗΣ	ΝΙΚΟΛΑΟΣ	ΙΩΑΝΝΗΣ	1903	ΕΑΜ
ΙΑΣΟΝΙΔΗΣ	ΕΥΣΤΑΘΙΟΣ	ΚΩΝΣΤΑΝΤΙΝΟΣ	1919	ΕΑΜ
ΚΑΤΖΗΑΝΤΩΝΟΓΛΟΥ	ΔΗΜΗΤΡΙΟΣ	ΓΕΩΡΓΙΟΣ	1919	ΕΑΜ
ΙΑΣΟΝΙΔΗΣ	ΒΑΣΙΛΕΙΟΣ	ΗΛΙΑΣ	1924	ΕΠΟΝ
ΕΛΕΥΘΕΡΙΑΔΗΣ	ΑΝΔΡΕΑΣ	ΝΙΚΟΛΑΟΣ	1927	ΕΠΟΝ
ΑΜΟΙΡΟΠΟΥΛΟΣ	ΓΕΩΡΓΙΟΣ	ΚΩΝΣΤΑΝΤΙΝΟΣ	1928	ΕΠΟΝ
ΣΤΑΥΡΙΑΝΙΔΟΥ	ΚΥΡΙΑΚΗ	ΕΥΣΤΑΘΙΟΣ	1925	ΕΠΟΝ

ΧΑΡΙΕΣΣΑ

ΚΑΤΖΗΓΕΩΡΓΙΟΥ	ΦΙΛΙΠΠΟΣ	ΧΑΡΑΛΑΜΠΟΣ	1921	ΕΑΜ
ΔΡΑΓΟΥΜΑΝΟΣ	ΚΩΝΣΤΑΝΤΙΝΟΣ	ΔΗΜΗΤΡΙΟΣ	1920	ΕΑΜ
ΣΑΛΑΜΠΑΣΗΣ	ΔΗΜΗΤΡΙΟΣ	ΤΡΙΑΝΤΑΦΥΛΛΟΣ		1923
ΕΑΜ				
ΔΡΑΓΟΥΜΑΝΟΣ	ΚΩΝΣΤΑΝΤΙΝΟΣ	ΔΗΜΗΤΡΙΟΣ	1920	ΕΑΜ
ΤΣΑΚΙΡΙΔΗΣ	ΣΥΜΕΩΝ	ΧΡΗΣΤΟΣ	1917	ΕΑΜ
ΒΑΣΙΛΑΚΗΣ	ΙΩΑΝΝΗΣ	ΜΙΧΑΗΛ	1917	ΕΑΜ
ΔΕΜΕΡΤΖΙΔΗΣ	ΠΑΝΑΓΙΩΤΗΣ	ΑΝΑΣΤΑΣΙΟΣ	1908	ΕΑΜ
ΠΑΜΠΟΥΧΙΔΟΥ	ΑΝΑΣΤΑΣΙΑ	ΕΛΕΥΘΕΡΙΟΣ	1916	ΕΑΜ
ΦΩΤΙΑΔΟΥ	ΣΤΑΥΡΟΥΛΑ	ΙΩΑΝΝΗΣ	1922	ΕΑΜ
ΟΥΖΟΥΝΙΔΗΣ	ΚΥΡΙΑΚΟΣ	ΝΙΚΟΛΑΟΣ	1923	ΕΠΟΝ
ΓΟΓΟΣ	ΝΙΚΟΛΑΟΣ	ΑΡΙΣΤΕΙΔΗΣ	1925	ΕΠΟΝ

ΠΑΠΑΔΗΜΗΤΡΙΟΥ	ΘΩΜΑΣ	ΔΗΜΗΤΡΙΟΣ	1913	ΕΑΜ
ΚΑΡΒΟΥΝΙΔΟΥ	ΣΟΦΙΑ	ΕΥΣΤΑΘΙΟΣ	1915	ΕΑΜ
ΤΡΑΓΙΩΤΗΣ	ΘΩΜΑΣ	ΙΩΑΝΝΗΣ	1927	ΕΠΟΝ
ΧΑΤΖΗΓΕΩΡΓΙΟΥ	ΜΥΡΟΦΟΡΑ	ΣΑΒΒΑΣ	1923	ΕΠΟΝ
ΦΕΡΛΑΧΙΔΗΣ	ΠΑΥΛΟΣ	ΓΡΗΓΟΡΙΟΣ	1914	ΕΑΜ
ΠΑΠΑΔΟΠΟΥΛΟΣ	ΚΩΝΣΤΑΝΤΙΝΟΣ	ΘΕΟΦΑΝΗΣ	1926	ΕΛΑΣ
ΑΒΡΑΜΙΔΟΥ	ΠΕΤΡΟΥΛΑ	ΔΗΜΗΤΡΙΟΣ	1902	ΕΑΜ
ΒΑΣΙΛΕΙΑΔΗΣ	ΑΛΕΞΑΝΔΡΟΣ	ΧΡΗΣΤΟΣ	1928	ΕΠΟΝ
ΣΙΔΗΡΟΠΟΥΛΟΣ	ΧΑΡΑΛΑΜΠΟΣ	ΚΩΝΣΤΑΝΤΙΝΟΣ	1916	ΕΑΜ
ΒΑΣΙΛΕΙΑΔΗΣ	ΧΡΗΣΤΟΣ	ΓΕΩΡΓΙΟΣ	1905	ΕΑΜ
ΚΑΡΒΟΥΝΙΔΗΣ	ΙΩΑΝΝΗΣ	ΚΥΡΙΑΚΟΣ	1925	ΕΠΟΝ
ΚΥΠΡΙΤΙΔΗΣ	ΕΥΣΤΑΘΙΟΣ	ΑΝΑΣΤΑΣΙΟΣ	1922	ΕΠΟΝ
ΠΑΠΑΙΩΑΝΝΟΥ	ΑΘΑΝΑΣΙΟΣ	ΑΝΤΩΝΙΟΣ	1908	ΕΑΜ
ΔΙΤΣΙΟΛΑΣ	ΑΘΑΝΑΣΙΟΣ	ΙΩΑΝΝΗΣ	1912	ΕΑΜ
ΠΑΠΑΘΕΟΔΩΡΟΥ	ΚΩΝΣΤΑΝΤΙΝΟΣ	ΔΗΜΗΤΡΙΟΣ	1920	ΕΑΜ
ΑΚΡΙΤΙΔΗΣ	ΧΡΙΣΤΟΦΟΡΟΣ	ΣΑΒΒΑΣ	1916	ΕΑΜ
ΠΑΠΑΙΩΑΝΟΥ	ΣΤΑΥΡΟΣ	ΙΩΑΝΝΗΣ	1925	ΕΑΜ
ΤΟΥΜΑΝΙΔΗΣ	ΠΑΥΛΟΣ	ΚΩΝΣΤΑΝΤΙΝΟΣ	1918	ΕΑΜ
ΣΙΔΗΡΟΠΟΥΛΟΥ	ΑΝΑΣΤΑΣΙΑ	ΓΕΩΡΓΙΟΣ	1913	ΕΑΜ
ΠΑΝΑΓΙΩΤΙΔΟΥ	ΣΥΜΕΛΑ	ΓΕΩΡΓΙΟΣ	1913	ΕΑΜ
ΠΡΟΥΝΤΣΗΣ	ΣΩΤΗΡΙΟΣ	ΑΝΑΣΤΑΣΙΟΣ	1924	ΕΠΟΝ
ΑΡΓΥΡΙΟΥ	ΣΤΕΡΓΙΑΝΗ	ΕΥΑΓΓΕΛΟΣ	1920	ΕΑΜ

ΑΡΑΧΟΣ

ΜΥΛΩΝΑΣ	ΣΥΜΕΩΝ	ΜΙΧΑΗΛ	1916	ΕΑΜ
ΑΙΒΑΤΙΔΗΣ	ΣΥΜΕΩΝ	ΓΡΗΓΟΡΙΟΣ	1909	ΕΑΜ
ΛΕΒΕΝΤΗ	ΕΥΕΓΝΙΑ	ΑΒΡΑΑΜ	1923	ΕΠΟΝ
ΤΟΠΟΥΖΙΔΟΥ	ΠΟΛΥΞΕΝΗ	ΒΑΣΙΛΕΙΟΣ	1918	ΕΑΜ
ΘΕΟΔΩΡΙΔΗΣ	ΣΥΜΕΩΝ	ΙΟΡΔΑΝΗΣ	1913	ΕΑΜ
ΚΑΛΠΑΚΙΔΗΣ	ΒΑΣΙΛΕΙΟΣ	ΗΛΙΑΣ	1919	ΕΑΜ
ΙΑΚΩΒΙΔΗΣ	ΓΕΩΡΓΙΟΣ	ΑΜΑΝΑΤΙΟΣ	1925	ΕΠΟΝ
ΑΔΑΜΙΔΗΣ	ΝΙΚΟΛΑΟΣ	ΙΩΑΝΝΗΣ	1919	ΕΑΜ
ΑΙΒΑΖΙΔΗΣ	ΙΑΚΩΒΟΣ	ΝΙΚΗΦΟΡΟΣ	1922	ΕΑΜ
ΓΩΝΙΑΔΗΣ	ΓΕΩΡΓΙΟΣ	ΚΩΝΣΤΑΝΤΙΝΟΣ	1904	ΕΑΜ
ΜΥΛΩΝΑΣ	ΓΕΩΡΓΙΟΣ	ΚΥΡΙΑΚΟΣ	1907	ΕΑΜ
ΚΑΪΣΙΔΗΣ	ΘΕΟΦΑΝΗΣ	ΑΛΕΞΑΝΔΡΟΣ	1915	ΕΑΜ
ΜΥΛΩΝΑ	ΑΛΕΞΑΝΔΡΑ	ΙΩΑΝΝΗΣ	1912	ΕΑΜ
ΔΕΛΗΓΙΑΝΝΙΔΗΣ	ΜΕΛΕΤΙΟΣ	ΓΕΩΡΓΙΟΣ	1902	ΕΑΜ
ΑΜΑΝΑΤΙΔΟΥ	ΕΛΕΝΗ	ΔΗΜΗΤΡΙΟΣ	1928	ΕΠΟΝ
ΛΑΖΗ	ΕΛΕΝΗ	ΗΛΙΑΣ	1925	ΕΠΟΝ
ΑΜΑΝΑΤΙΔΗΣ	ΔΗΜΗΤΡΙΟΣ	ΛΑΖΑΡΟΣ	1930	ΕΠΟΝ
ΚΩΪΣΙΔΗΣ	ΘΕΟΦΑΝΗΣ	ΑΛΕΞΑΝΔΡΟΣ	1915	ΕΑΜ
ΙΓΝΑΤΙΑΔΟΥ	ΜΑΡΙΑ	ΧΑΡΑΛΑΜΠΟΣ	1915	ΕΑΜ
ΚΟΥΜΠΡΙΔΟΥ	ΣΤΑΥΡΟΥΛΑ	ΠΑΝΤΕΛΗΣ	1926	ΕΠΟΝ
ΑΔΑΜΙΔΟΥ	ΕΛΕΝΗ	ΝΙΚΟΛΑΟΣ	1927	ΕΠΟΝ
ΣΤΑΦΥΛΙΔΗΣ	ΚΩΝΣΤΑΝΤΙΝΟΣ	ΚΥΡΙΑΚΟΣ	1926	ΕΠΟΝ
ΚΟΥΛΟΥΜΒΡΙΤΖΙΔΗΣ	ΓΕΩΡΓΙΟΣ	ΧΑΡΑΛΑΜΠΟΣ	1918	ΕΑΜ

ΑΛΕΞΑΝΔΡΕΙΑ

ΑΛΕΞΑΝΔΡΟΥ	ΑΛΕΞΑΝΔΡΟΣ	ΑΡΓΥΡΙΟΣ	1928	ΕΠΟΝ
ΑΝΑΓΝΩΣΤΟΥ	ΔΗΜΗΤΡΙΟΣ	ΓΕΩΡΓΙΟΣ	1912	ΕΑΜ
ΑΝΕΣΙΔΟΥ	ΠΑΡΘΕΝΑ	ΑΛΕΞΑΝΔΡΟΣ	1923	ΕΑΜ
ΑΞΙΟΓΛΟΥ	ΣΤΑΥΡΟΣ	ΒΑΣΙΛΕΙΟΣ	1923	ΕΠΟΝ
ΑΥΓΕΤΙΔΟΥ	ΕΥΦΡΟΣΥΝΗ	ΚΩΝ/ΝΟΣ	1918	ΕΑΜ
ΒΑΣΙΛΟΠΟΥΛΟΣ	ΣΩΚΡΑΤΗΣ	ΧΡΗΣΤΟΣ	1929	ΕΠΟΝ
ΒΛΑΧΑΚΗΣ	ΓΕΩΡΓΙΟΣ	ΔΗΜΗΤΡΙΟΣ	1914	ΕΑΜ
ΒΛΑΧΑΚΗΣ	ΑΝΑΣΤΑΣΙΟΣ	ΔΗΜΗΤΡΙΟΣ	1922	ΕΑΜ
ΓΑΒΡΙΗΛΙΔΗΣ	ΣΥΜΕΩΝ	ΚΩΝ/ΝΟΣ	1898	ΕΑΜ
ΓΕΡΑΚΟΠΟΥΛΟΣ	ΔΗΜΟΣΘΕΝΗΣ	ΣΤΕΦΑΝΟΣ	1929	ΕΠΟΝ
ΓΕΩΡΓΟΠΟΥΛΟΣ	ΕΜΜΑΝΟΥΗΛ	ΓΡΗΓΟΡΙΟΣ	1916	ΕΑΜ
ΓΙΑΝΝΟΠΟΥΛΟΣ	ΠΕΡΙΚΛΗΣ	ΝΙΚΟΛΑΟΣ	1903	ΕΑΜ
ΓΙΑΝΝΟΠΟΥΛΟΣ	ΓΕΩΡΓΙΟΣ	ΣΤΕΦΑΝΟΣ	1928	ΕΠΟΝ
ΓΚΑΤΖΟΥΓΙΑΝΝΗΣ	ΑΛΕΞΙΟΣ	ΙΩΑΝΝΗΣ	1921	ΕΑΜ
ΓΚΟΤΣΗΣ	ΘΕΟΔΩΡΟΣ	ΣΤΕΡΓΙΟΣ	1925	ΕΠΟΝ

Δημόσια Κεντρική Βιβλιοθήκη Βέροιας

ΔΑΒΑΝΟΠΟΥΛΟΣ	ΓΕΩΡΓΙΟΣ	ΚΥΡΙΑΚΟΣ	1923	ΕΠΟΝ
ΕΛΕΥΘΕΡΙΑΔΟΥ	ΓΑΡΟΥΦΑΛΙΑ	ΙΩΑΝΝΗΣ	1913	ΕΑΜ
ΖΑΦΕΙΡΙΔΗΣ	ΑΝΕΣΤΗΣ	ΝΙΚΟΛΑΟΣ	1922	ΕΠΟΝ
ΚΑΡΚΕΛΗΣ	ΕΜΜΑΝΟΥΗΛ	ΑΘΑΝΑΣΙΟΣ	1924	ΕΠΟΝ
ΚΑΡΥΟΦΥΛΛΗΣ	ΓΕΩΡΓΙΟΣ	ΧΡΗΣΤΟΣ	1910	ΕΑΜ
ΚΑΦΕΤΖΗΣ	ΓΑΒΡΙΗΛ	ΓΕΩΡΓΙΟΣ	1920	ΕΑΜ
ΚΕΜΠΑΠΙΔΟΥ	ΣΟΦΙΑ	ΙΩΑΝΝΗΣ	1916	ΕΑΜ
ΚΟΥΓΚΑΣ	ΑΡΙΣΤΕΙΔΗΣ	ΔΗΜΗΤΡΙΟΣ	1925	ΕΠΟΝ
ΚΟΥΚΟΥΛΟΥΔΗΣ	ΓΕΩΡΓΙΟΣ	ΔΙΟΝΥΣΙΟΣ	1929	ΕΠΟΝ
ΚΟΥΤΟΥΛΗΣ	ΚΩΝ/ΝΟΣ	ΜΙΧΑΗΛ	1917	ΕΑΜ
ΚΥΡΟΠΟΥΛΟΣ	ΑΝΔΡΕΑΣ	ΔΗΜΗΤΡΙΟΣ	1917	ΕΑΜ
ΚΥΡΟΠΟΥΛΟΣ	ΔΙΟΝΥΣΙΟΣ	ΔΗΜΗΤΡΙΟΣ	1913	ΕΑΜ
ΚΥΡΟΥ	ΔΗΜΗΤΡΙΟΣ	ΑΡΓΥΡΙΟΣ	1922	ΕΠΟΝ
ΚΩΣΤΗΣ	ΣΩΤΗΡΙΟΣ	ΝΙΚΟΛΑΟΣ	1923	ΕΑΜ
ΛΑΦΑΖΑΝΗΣ	ΛΟΥΚΑΣ	ΓΡΗΓΟΡΙΟΣ	1923	ΕΠΟΝ
ΜΑΝΩΛΟΠΟΥΛΟΥ	ΦΩΤΕΝΗ	ΔΗΜΗΤΡΙΟΣ	1926	ΕΑΜ
ΜΑΤΟΠΟΥΛΟΣ	ΘΕΟΔΟΣΙΟΣ	ΘΩΜΑΣ	1918	ΕΠΟΝ
ΜΑΥΡΙΔΗΣ	ΓΕΩΡΓΙΟΣ	ΘΕΟΔΩΡΟΣ	1922	ΕΠΟΝ
ΜΙΚΡΟΠΑΝΤΡΕΜΕΝΟΣ	ΙΩΑΝΝΗΣ	ΓΕΩΡΓΙΟΣ	1910	ΕΑΜ
ΜΙΧΑΛΟΠΟΥΛΟΥ	ΠΑΡΑΣΚΕΥΗ	ΣΩΤΗΡΙΟΣ	1922	ΕΑΜ
ΜΟΣΧΟΠΟΥΛΟΣ	ΦΙΛΛΙΠΟΣ	ΓΡΗΓΟΡΙΟΣ	1925	ΕΠΟΝ
ΜΟΣΧΟΠΟΥΛΟΣ	ΚΩΝ/ΝΟΣ	ΓΕΩΡΓΙΟΣ	1923	ΕΑΜ
ΜΟΥΣΤΑΚΑΣ	ΚΩΝ/ΝΟΣ	ΓΕΩΡΓΙΟΣ	1920	ΕΑΜ
ΜΠΑΛΑΡΗΣ	ΚΩΝ/ΝΟΣ	ΓΕΩΡΓΙΟΣ	1913	ΕΑΜ
ΜΠΑΣΜΑΛΗ	ΟΥΡΑΝΙΑ	ΑΠΟΣΤΟΛΟΣ	1924	ΕΠΟΝ
ΜΠΕΛΑΣ-ΝΤΕΛΑΣ	ΧΡΗΣΤΟΣ	ΚΩΝ/ΝΟΣ	1913	ΕΑΜ
ΜΠΙΛΛΑΔΕΡΗΣ	ΠΑΤΡΟΚΛΟΣ	ΔΗΜΗΤΡΙΟΣ	1918	ΕΛΑΣ
ΜΠΟΓΙΑΤΖΗ	ΑΝΑΣΤΑΣΙΑ	ΑΝΤΩΝΙΟΣ	1918	ΕΑΜ
ΜΠΟΓΙΑΤΖΗΣ	ΚΩΝ/ΝΟΣ	ΑΡΓΥΡΙΟΣ	1917	ΕΑΜ
ΜΠΟΓΙΑΤΖΗΣ	ΕΥΑΓΓΕΛΟΣ	ΧΑΡΑΛΑΜΠΟΣ	1915	ΕΑΜ
ΠΑΝΤΣΕΛΗΣ	ΣΤΕΦΑΝΟΣ	ΘΕΟΔΩΡΟΣ	1926	ΕΠΟΝ
ΠΑΠΑΔΟΠΟΥΛΟΣ	ΒΑΣΙΛΕΙΟΣ	ΕΥΘΥΜΙΟΣ	1922	ΕΑΜ
ΠΑΠΑΕΜΑΝΟΥΗΛ	ΚΩΝ/ΝΟΣ	ΓΡΗΓΟΡΙΟΣ	1926	ΕΠΟΝ
ΠΑΡΑΣΧΟΣ	ΑΝΤΩΝΙΟΣ	ΑΠΟΣΤΟΛΟΣ	1927	ΕΠΟΝ
ΠΑΡΙΣΣΟΠΟΥΛΟΣ	ΔΗΜΗΤΡΙΟΣ	ΘΩΜΑΣ	1915	ΕΑΜ
ΠΗΛΙΔΟΥ	ΑΝΑΣΤΑΣΙΑ	ΣΤΥΛΙΑΝΟΣ	1922	ΕΑΜ
ΠΛΑΤΗΣ	ΠΑΝΑΓΙΩΤΗΣ	ΣΩΤΗΡΙΟΣ	1920	ΕΑΜ
ΠΟΛΥΖΟΠΟΥΛΟΣ	ΑΠΟΣΤΟΛΟΣ	ΒΑΣΙΛΕΙΟΣ	1892	ΕΑΜ
ΠΟΠΟΝΤΕΛΗΣ	ΚΑΡΥΟΦΥΛΗΣ	ΚΩΝ/ΝΟΣ	1917	ΕΑΜ
ΠΟΤΑΜΙΑΝΟΥ	ΒΑΣΙΛΙΚΗ	ΚΩΝ/ΝΟΣ	1929	ΕΑΜ
ΠΡΟΓΙΟΣ	ΒΑΣΙΛΕΙΟΣ	ΚΩΝ/ΝΟΣ	1924	ΕΠΟΝ
ΡΕΣΙΝΙΩΤΗΣ	ΚΛΕΟΒΟΥΛΟΣ	ΣΠΥΡΟΣ	1915	ΕΑΜ
ΡΕΣΙΝΙΩΤΗΣ	ΒΑΣΙΛΕΙΟΣ	ΘΩΜΑΣ	1923	ΕΠΟΝ
ΡΟΤΣΙΟΣ	ΒΑΣΙΛΕΙΟΣ	ΔΗΜΗΤΡΙΟΣ	1919	ΕΑΜ
ΡΩΜΑΝΙΔΟΥ	ΕΛΕΝΗ	ΑΝΕΣΤΗΣ	1927	ΕΠΟΝ
ΣΑΡΑΦΟΠΟΥΛΟΣ	ΧΡΗΣΤΟΣ	ΓΕΩΡΓΙΟΣ	1914	ΕΑΜ
ΣΙΨΙΑ	ΒΑΣΙΛΙΚΗ	ΝΙΚΟΛΑΟΣ	1920	ΕΑΜ
ΣΙΨΙΑΣ	ΚΩΝ/ΝΟΣ	ΙΩΑΝΝΗΣ	1912	ΕΑΜ
ΣΥΛΙΒΡΙΔΗΣ	ΘΕΟΚΛΗΤΟΣ	ΝΙΚΟΛΑΟΣ	1912	ΕΑΜ
ΤΟΥΡΤΙΔΟΥ	ΣΟΦΙΑ	ΑΝΑΝΙΑΣ	1922	ΕΑΜ
ΤΣΙΑΜΑΡΑΣ	ΓΕΩΡΓΙΟΣ	ΚΩΝ/ΝΟΣ	1912	ΕΑΜ
ΤΣΙΟΜΑΡΑΣ	ΝΙΚΟΛΑΟΣ	ΚΩΝ/ΝΟΣ	1922	ΕΑΜ
ΦΩΣΕΝΙΑΣ	ΑΝΤΩΝΙΟΣ	ΕΛΕΥΘΕΡΙΟΣ	1921	ΕΑΜ
ΦΩΤΑΚΙΔΗΣ	ΓΕΩΡΓΙΟΣ	ΝΙΚΟΛΑΟΣ	1915	ΕΑΜ
ΧΑΤΖΗΝΙΚΟΛΑΟΥ	ΑΝΤΩΝΙΟΣ	ΛΕΩΝΙΔΑΣ	1913	ΕΑΜ

ΒΡΥΣΑΚΙ

ΑΓΓΕΛΟΠΟΥΛΟΣ	ΒΑΣΙΛΕΙΟΣ	ΔΗΜΗΤΡΙΟΣ	1913	ΕΑΜ
ΑΝΔΡΕΑΔΟΥ	ΣΤΑΥΡΟΥΛΑ	ΧΡΗΣΤΟΣ	19125	ΕΠΟΝ
ΑΥΓΕΤΙΔΗΣ	ΝΙΚΟΛΑΟΣ	ΕΥΣΤΑΘΙΟΣ	1911	ΕΑΜ
ΓΕΜΟΥΡΖΙΔΗΣ	ΚΩΝΣΤΑΝΤΙΝΟΣ	ΧΑΡΑΛΑΜΠΟΣ	1927	ΕΠΟΝ
ΓΚΟΥΔΙΝΑΣ	ΣΤΑΥΡΟΣ	ΔΗΜΗΤΡΙΟΣ	1924	ΕΑΜ
ΓΡΗΓΟΡΙΑΔΗΣ	ΚΩΝΣΤΑΝΤΙΝΟΣ	ΙΩΑΝΝΗΣ	1919	ΕΑΜ
ΓΡΗΓΟΡΙΑΔΟΥ	ΕΥΘΑΛΙΑ	ΑΡΓΥΡΙΟΣ	1918	ΕΑΜ
ΔΕΛΗΣ	ΔΗΜΗΤΡΙΟΣ	ΙΩΑΝΝΗΣ	1910	ΕΑΜ
ΕΞΕΖΙΔΗΣ	ΑΘΑΝΑΣΙΟΣ	ΓΕΩΡΓΙΟΣ	1907	ΕΑΜ
ΚΑΛΑΒΟΠΟΥΛΟΣ	ΠΑΝΑΓΙΩΤΗΣ	ΑΝΤΩΝΙΟΣ	1921	ΕΑΜ
ΚΑΡΑΓΙΑΝΝΙΔΟΥ	ΜΑΡΙΑ	ΕΥΣΤΑΘΙΟΣ	1912	ΕΑΜ
ΚΑΤΣΑΡΟΣ	ΑΘΑΝΑΣΙΟΣ	ΜΙΧΑΗΛ	1910	ΕΑΜ
ΚΕΜΠΑΝΤΙΔΗΣ	ΧΑΡΑΛΑΜΠΟΣ	ΙΩΑΝΝΗΣ	1928	ΕΠΟΝ
ΚΕΜΠΑΠΙΔΗΣ	ΘΕΟΦΙΛΟΣ	ΙΩΑΝΝΗΣ	1930	ΕΠΟΝ
ΚΟΥΚΑΤΣΙΚΑΣ	ΑΘΑΝΑΣΙΟΣ	ΑΝΤΩΝΙΟΣ	1921	ΕΑΜ
ΚΟΥΚΑΤΣΙΚΑΣ	ΑΠΟΣΤΟΛΟΣ	ΑΝΤΩΝΙΟΣ	1926	ΕΠΟΝ
ΚΟΥΝΔΟΥΡΟΥ	ΠΑΡΑΣΚΕΥΗ	ΑΘΑΝΑΣΙΟΣ	1924	ΕΠΟΝ
ΜΑΝΩΛΟΠΟΥΛΟΣ	ΔΗΜΗΤΡΙΟΣ	ΘΕΟΔΩΡΟΣ	1918	ΕΑΜ
ΜΟΣΧΟΒΗ	ΚΑΛΛΙΟΠΗ	ΕΜΜΑΝΟΥΗΛ	1923	ΕΠΟΝ
ΜΠΕΛΑΓΙΑΝΝΗΣ	ΒΑΣΙΛΕΙΟΣ	ΑΡΓΥΡΙΟΣ	1920	ΕΑΜ
ΜΠΡΙΝΙΑ	ΑΝΑΣΤΑΣΙΑ	ΑΘΑΝΑΣΙΟΣ	1928	ΕΠΟΝ
ΠΑΜΠΟΥΚΙΔΗΣ	ΓΕΩΡΓΙΟΣ	ΕΛΕΥΘΕΡΙΟΣ	1912	ΕΑΜ
ΡΩΜΑΝΙΔΗΣ	ΠΑΥΛΟΣ	ΣΤΕΦΑΝΟΣ	1917	ΕΑΜ
ΣΑΒΒΙΔΗΣ	ΑΝΑΣΤΑΣΙΟΣ	ΚΩΝΣΤΑΝΤΙΝΟΣ	1907	ΕΑΜ
ΣΑΒΒΙΔΟΥ	ΣΟΦΙΑ	ΣΑΒΒΑΣ	1912	ΕΑΜ
ΤΣΩΤΣΗΣ	ΑΡΙΣΤΕΙΔΗΣ	ΑΘΑΝΑΣΙΟΣ	1924	ΕΑΜ

ΕΠΙΣΚΟΠΗ Β.

ΑΛΑΜΠΟΡΙΝΟΣ	ΚΩΝΣΤΑΝΤΙΝΟΣ	ΑΠΟΣΤΟΛΟΣ	1919	ΕΑΜ
ΑΝΑΣΤΑΣΙΟΥ	ΚΩΝΣΤΑΝΤΙΝΟΣ	ΑΝΑΣΤΑΣΙΟΥ	1917	ΕΠΟΝ
ΑΠΟΚΑΤΑΝΙΔΗΣ	ΕΥΣΤΑΘΙΟΣ	ΧΑΡΑΛΑΜΠΟΣ	1913	ΕΑΜ
ΑΡΓΥΡΟΠΟΥΛΟΣ	ΑΡΓΥΡΙΟΣ	ΜΕΡΚΟΥΡΙΟΣ	1922	ΕΑΜ
ΑΣΛΑΝΙΔΗΣ	ΙΩΑΝΝΗΣ	ΓΕΩΡΓΙΟΣ	1914	ΕΑΜ
ΒΑΡΣΑΜΟΠΟΥΛΟΣ	ΕΥΑΓΓΕΛΟΣ	ΘΩΜΑΣ	1920	ΕΑΜ
ΓΙΑΝΝΟΠΟΥΛΟΣ	ΕΥΑΓΓΕΛΟΣ	ΙΩΑΝΝΗΣ	1906	ΕΑΜ
ΓΚΙΛΙΑΣ	ΣΩΤΗΡΙΟΣ	ΔΗΜΗΤΡΙΟΣ	1924	ΕΑΜ
ΔΑΟΥΚΟΠΟΥΛΟΣ	ΑΠΟΣΤΟΛΟΣ	ΘΩΜΑΣ	1912	ΕΑΜ
ΔΑΟΥΚΟΠΟΥΛΟΣ	ΓΕΩΡΓΙΟΣ	ΔΗΜΗΤΡΙΟΣ	1921	ΕΑΜ
ΔΑΟΥΚΟΠΟΥΛΟΣ	ΑΘΑΝΑΣΙΟΣ	ΑΝΤΩΝΙΟΣ	1927	ΕΑΜ
ΔΑΟΥΚΟΠΟΥΛΟΣ	ΓΡΗΓΟΡΙΟΣ	ΣΤΕΦΑΝΟΣ	1925	ΕΠΟΝ
ΔΗΜΗΤΡΑΣΟΠΟΥΛΟΣ	ΑΝΤΩΝΙΟΣ	ΜΕΡΚΟΥΡΙΟΣ	1903	ΕΑΜ
ΔΟΥΒΛΕΤΑΣ	ΙΩΑΝΝΗΣ	ΣΤΑΥΡΟΣ	1929	ΕΠΟΝ
ΖΗΣΙΟΠΟΥΛΟΣ	ΝΙΚΟΛΑΟΣ	ΓΡΗΓΟΡΙΟΣ	1921	ΕΠΟΝ
ΗΛΙΟΠΟΥΛΟΣ	ΣΩΤΗΡΙΟΣ	ΘΩΜΑΣ	1909	ΕΑΜ
ΗΛΙΟΠΟΥΛΟΣ	ΓΕΩΡΓΙΟΣ	ΘΩΜΑΣ	1909	ΕΑΜ
ΘΕΟΔΩΡΙΔΟΥ	ΧΡΥΣΑΝΘΗ	ΑΓΓΕΛΗΣ	1924	ΕΠΟΝ
ΚΑΤΡΑΝΑΣ	ΣΩΤΗΡΙΟΣ	ΑΝΤΩΝΙΟΣ	1915	ΕΑΜ
ΚΑΤΡΑΝΑΣ	ΔΗΜΗΤΡΙΟΣ	ΑΝΤΩΝΙΟΣ	1908	ΕΑΜ
ΚΟΤΣΙΦΙΤΗΣ	ΘΕΟΔΩΡΟΣ	ΔΗΜΟΣΘΕΝΗΣ	1924	ΕΑΜ
ΚΟΤΣΙΦΟΠΟΥΛΟΣ	ΦΩΤΙΟΣ	ΕΥΑΓΓΕΛΟΣ	1916	ΕΑΜ
ΚΟΥΤΟΥΜΠΑΣ	ΣΠΥΡΙΔΩΝ	ΧΑΡΑΛΑΜΠΟΣ	1918	ΕΑΜ
ΛΙΑΜΗΣ	ΒΑΣΙΛΕΙΟΣ	ΘΩΜΑΣ	1920	ΕΠΟΝ
ΛΟΓΓΙΖΙΔΗΣ	ΜΙΧΑΗΛ	ΓΕΩΡΓΙΟΣ	1917	ΕΑΜ
ΜΑΝΟΥΣΑΡΙΔΗΣ	ΑΡΙΣΤΕΙΔΗΣ	ΙΩΑΝΝΗΣ	1926	ΕΑΜ
ΜΑΝΩΛΟΠΟΥΛΟΣ	ΒΑΣΙΛΕΙΟΣ	ΚΩΝΣΤΑΝΤΙΝΟΣ	1925	ΕΠΟΝ
ΜΕΡΔΑΣ	ΑΡΓΥΡΙΟΣ	ΘΩΜΑΣ	1910	ΕΑΜ
ΜΟΥΛΟΠΟΥΛΟΣ	ΑΘΑΝΑΣΙΟΣ	ΒΑΣΙΛΕΙΟΣ	1919	ΕΑΜ
ΜΟΥΣΤΑΚΑΣ	ΑΝΔΡΕΑΣ	ΒΑΣΙΛΕΙΟΣ	1925	ΕΠΟΝ
ΜΟΥΣΤΑΚΑΣ	ΙΩΑΝΝΗΣ	ΒΑΣΙΛΕΙΟΣ	1929	ΕΠΟΝ
ΜΠΛΑΝΑΣ	ΑΛΕΞΑΝΔΡΟΣ	ΚΩΝΣΤΑΝΤΙΝΟΣ	1918	ΕΑΜ
ΝΙΚΟΥ	ΣΤΑΥΡΟΥΛΑ	ΔΗΜΗΤΡΙΟΣ	1916	ΕΑΜ
ΝΤΑΒΛΗΣ	ΑΘΑΝΑΣΙΟΣ	ΚΩΝΣΤΑΝΤΙΝΟΣ	1907	ΕΑΜ
ΝΤΑΒΛΗΣ	ΔΗΜΗΤΡΙΟΣ	ΓΕΩΡΓΙΟΣ	1912	ΕΑΜ
ΝΤΑΒΛΗΣ	ΓΡΗΓΟΡΙΟΣ	ΘΩΜΑΣ	1919	ΕΑΜ
ΝΤΑΟΥΚΑΣ	ΓΕΩΡΓΙΟΣ	ΘΩΜΑΣ	1910	ΕΑΜ
ΝΤΕΛΗΓΙΑΝΗΣ	ΣΩΤΗΡΙΟΣ	ΔΗΜΟΣΘΕΝΗΣ	1920	ΕΠΟΝ
ΝΤΕΛΗΓΙΑΝΗΣ	ΑΘΑΝΑΣΙΟΣ	ΔΗΜΟΣΘΕΝΗΣ	1926	ΕΑΜ
ΞΥΠΟΛΤΟΠΟΥΛΟΣ	ΑΠΟΣΤΟΛΟΣ	ΣΠΥΡΟΣ	1916	ΕΑΜ
ΟΙΚΟΝΟΜΙΔΟΥ	ΜΑΡΓΑΡΙΤΑ	ΓΕΩΡΓΙΟΣ	1910	ΕΑΜ
ΠΑΛΑΣΗΣ	ΓΕΩΡΓΙΟΣ	ΧΡΗΣΤΟΣ	1929	ΕΑΜ
ΠΑΠΑΔΟΠΟΥΛΟΣ	ΑΝΤΩΝΙΟΣ	ΔΗΜΗΤΡΙΟΣ	1920	ΕΑΜ
ΠΑΠΑΝΙΚΟΛΑΟΥ	ΒΑΣΙΛΕΙΟΣ	ΑΡΓΥΡΙΟΣ	1919	ΕΑΜ
ΠΑΠΑΝΙΚΟΛΑΟΥ	ΓΕΩΡΓΙΟΣ	ΑΡΓΥΡΙΟΣ	1914	ΕΑΜ
ΠΑΡΑΣΤΑΠΔΗΣ	ΑΝΤΩΝΙΟΣ	ΚΩΝΣΤΑΝΤΙΝΟΣ	1926	ΕΑΜ
ΠΑΡΙΣΟΠΟΥΛΟΣ	ΕΜΜΑΝΟΥΗΛ	ΘΩΜΑΣ	1914	ΕΑΜ

Δημόσια Κεντρική Βιβλιοθήκη Βέροιας

ΤΡΕΒΛΙΑ	ΖΩΙΤΣΑ	ΔΗΜΗΤΡΙΟΣ	1922	ΕΑΜ
ΤΣΕΚΑΣ	ΝΙΚΟΛΑΟΣ	ΑΛΕΞΑΝΔΡΟΣ	1911	ΕΑΜ
ΤΣΕΧΕΛΙΔΗΣ	ΧΑΡΑΛΑΜΠΟΣ	ΠΑΥΛΟΣ	1910	ΕΑΜ
ΦΑΝΑΡΑΣ	ΔΙΟΝΥΣΙΟΣ	ΚΩΝΣΤΑΝΤΙΝΟΣ	1928	ΕΠΟΝ
ΦΛΩΡΟΥ	ΑΝΤΩΝΙΑ	ΙΩΑΝΝΗΣ	1927	ΕΠΟΝ
ΧΑΡΑΛΑΜΠΙΔΗΣ	ΓΕΩΡΓΙΟΣ	ΑΓΑΘΟΝΙΚΟΣ	1923	ΕΑΜ

ΚΑΒΑΣΙΛΑ

ΓΕΩΡΓΙΑΔΗΣ	ΣΤΑΥΡΟΣ	ΣΩΦΡΟΝΙΟΣ	1916	ΕΑΜ
ΓΟΥΛΓΟΥΖΙΔΗΣ	ΚΩΝΣΤΑΝΤΙΝΟΣ	ΙΑΚΩΒΟΣ	1925	ΕΠΟΝ
ΓΟΥΛΣΟΥΖΙΔΗΣ	ΧΡΗΣΤΟΣ	ΙΑΚΩΒΟΣ	1929	ΕΠΟΝ
ΓΟΥΛΣΟΥΖΙΔΗΣ	ΘΕΟΔΩΡΟΣ	ΗΡΑΚΛΗΣ	1928	ΕΑΜ
ΔΗΜΗΤΡΑΚΟΠΟΥΛΟΣ	ΘΕΟΔΩΡΟΣ	ΣΤΕΡΓΙΟΣ	1919	ΕΑΜ
ΔΙΑΜΑΝΤΟΠΟΥΛΟΣ	ΓΕΩΡΓΙΟΣ	ΝΙΚΟΛΑΟΣ	1912	ΕΑΜ
ΔΙΑΜΑΝΤΟΠΟΥΛΟΣ	ΑΡΙΣΤΕΙΔΗΣ	ΣΩΤΗΡΙΟΣ	1917	ΕΑΜ
ΔΙΑΜΑΝΤΟΠΟΥΛΟΣ	ΠΕΡΙΛΚΗΣ	ΘΩΜΑΣ	1921	ΕΑΜ
ΔΙΑΜΑΝΤΟΠΟΥΛΟΣ	ΣΤΕΦΑΝΟΣ	ΘΩΜΑΣ	1913	ΕΑΜ
ΔΙΑΜΑΝΤΟΠΟΥΛΟΣ	ΠΑΝΑΓΙΩΤΗΣ	ΚΩΝΣΤΑΝΤΙΝΟΣ	1930	ΕΠΟΝ
ΙΟΡΔΑΝΙΔΗΣ	ΣΤΑΥΡΟΣ	ΚΩΝΣΤΑΝΤΙΝΟΣ	1915	ΕΑΜ
ΚΑΤΡΑΝΑΣ	ΘΕΟΔΩΡΟΣ	ΚΩΝΣΤΑΝΤΙΝΟΣ	1907	ΕΑΜ
ΚΑΤΡΑΝΑΣ	ΑΘΑΝΑΣΙΟΣ	ΚΩΝΣΤΑΝΤΙΝΟΣ	1914	ΕΑΜ
ΚΟΤΣΟΓΙΑΝΝΙΔΟΥ	ΜΑΡΙΑ	ΚΩΝΣΤΑΝΤΙΝΟΣ	1917	ΕΑΜ
ΚΩΣΤΗΣ	ΑΘΑΝΑΣΙΟΣ	ΝΙΚΟΛΑΟΣ	1925	ΕΑΜ
ΚΩΤΙΤΣΑΣ	ΣΤΕΡΓΙΟΣ	ΚΩΝΣΤΑΝΤΙΝΟΣ	1918	ΕΑΜ
ΚΩΤΙΤΣΑΣ	ΣΤΕΡΓΙΟΣ	ΚΩΝΣΤΑΝΤΙΝΟΣ	1916	ΕΑΜ
ΛΑΖΟΠΟΥΛΟΣ	ΑΝΤΩΝΙΟΣ	ΘΩΜΑΣ	1912	ΕΑΜ
ΛΑΠΠΑΣ	ΚΩΝΣΤΑΝΤΙΝΟΣ	ΓΕΩΡΓΙΟΣ	1916	ΕΑΜ
ΛΙΑΠΗΣ	ΠΑΝΑΓΙΩΗΣ	ΙΩΑΝΝΗΣ	1920	ΕΑΜ
ΜΑΥΡΟΚΕΦΑΛΙΔΗΣ	ΣΠΥΡΙΔΩΝ	ΙΩΑΝΝΗΣ	1930	ΕΠΟΝ
ΜΑΥΡΟΚΕΦΑΛΙΔΗΣ	ΣΠΥΡΙΔΩΝ	ΙΩΑΝΝΗΣ	1930	ΕΠΟΝ
ΜΠΑΡΜΠΑΡΟΥΣΗ	ΒΑΣΙΛΙΚΗ	ΒΑΣΙΛΕΙΟΣ	1929	ΕΠΟΝ
ΠΑΥΛΙΔΗΣ	ΑΝΤΩΝΙΟΣ	ΠΑΥΛΟΣ	1906	ΕΑΜ
ΠΑΥΛΙΔΗΣ	ΑΛΕΞΕΝΔΡΟΣ	ΠΑΥΛΟΣ	1926	ΕΠΟΝ
ΠΑΥΛΙΔΟΥ	ΕΛΙΣΑΒΕΤ	ΑΝΤΩΙΟΣ	1915	ΕΑΜ
ΠΑΥΛΙΔΟΥ	ΕΛΙΣΑΒΕΤ	ΑΘΑΝΑΣΙΟΣ	1915	ΕΑΜ
ΠΡΙΟΤΑΚΗ	ΜΑΡΙΑΝΘΗ	ΚΩΝΣΤΑΝΤΙΝΟΣ	1928	ΕΠΟΝ
ΤΖΕΝΟΣ	ΙΑΚΩΒΟΣ	ΙΩΑΝΝΗΣ	1914	ΕΑΜ
ΤΣΑΚΑΛΟΣ	ΔΙΟΝΥΣΙΟΣ	ΑΝΤΩΝΙΟΣ	1912	ΕΑΜ
ΤΣΑΚΑΛΟΣ	ΑΝΤΩΝΙΟΣ	ΣΩΤΗΡΙΟΣ	1923	ΕΠΟΝ
ΤΣΑΚΑΛΟΥ	ΑΝΘΗ	ΕΥΣΤΑΘΙΟΣ	1922	ΕΑΜ
ΤΣΑΚΑΡΛΗΣ	ΔΗΜΗΤΡΙΟΣ	ΓΕΩΡΓΙΟΣ	1920	ΕΑΜ
ΤΣΕΚΟΥΡΑ	ΣΟΦΙΑ	ΑΠΟΣΤΟΛΟΣ	1911	ΕΑΜ
ΤΣΙΑΚΑΛΟΣ	ΓΡΗΓΟΡΙΟΣ	ΣΩΤΗΡΙΟΣ	1917	ΕΑΜ
ΤΣΙΡΕΛΗΣ	ΝΙΚΟΛΑΟΣ	ΚΩΝΣΤΑΝΤΙΝΟΣ	1921	ΕΠΟΝ
ΤΣΙΩΜΟΣ	ΦΩΤΙΟΣ	ΓΕΩΡΓΙΟΣ	1921	ΕΑΜ
ΤΣΟΛΑΡΙΔΗΣ	ΕΥΘΥΜΙΟΣ	ΗΛΙΑΣ	1921	ΕΠΟΝ
ΤΣΟΛΑΡΙΔΟΥ	ΜΑΡΙΑ	ΘΕΟΦΙΛΟΣ	1926	ΕΠΟΝ
ΧΑΤΖΗΕΥΣΤΡΑΤΙΟΥ	ΠΑΝΑΓΙΩΤΗΣ	ΔΗΜΗΤΡΙΟΣ	1920	ΕΑΜ
ΧΛΙΑΡΑΣ	ΑΡΓΥΡΙΟΣ	ΚΩΝΣΤΑΝΤΙΝΟΣ	1931	ΕΠΟΝ
ΧΟΥΛΙΑΡΑΣ	ΣΤΕΦΑΝΟΣ	ΚΩΝΣΤΑΝΤΙΝΟΣ	1926	ΕΠΟΝ

ΚΕΦΑΛΟΧΩΡΙ

ΑΛΑΜΠΟΥΡΙΝΟΣ	ΓΕΩΡΓΙΟΣ	ΑΝΤΩΝΙΟΣ	1920	ΕΑΜ
ΑΛΑΜΠΟΥΡΝΟΣ	ΕΥΘΥΜΙΟΣ	ΑΝΤΩΝΙΟΣ	1924	ΕΑΜ
ΑΝΑΣΤΑΣΟΠΟΥΛΟΥ	ΠΑΝΑΓΙΩ	ΓΕΩΡΓΙΟΣ	1920	ΕΑΜ
ΓΑΝΟΠΟΥΛΟΣ	ΣΩΤΗΡΙΟΣ	ΔΗΜΗΤΡΙΟΣ	1920	ΕΠΟΝ
ΓΙΑΝΝΑΡΑΣ	ΝΙΚΟΛΑΟΣ	ΓΕΩΡΓΙΟΣ	1922	ΕΠΟΝ
ΓΚΑΙΤΑΤΖΗΣ	ΑΝΤΩΝΙΟΣ	ΕΥΑΓΓΕΛΟΣ	1906	ΕΑΜ
ΓΚΕΚΟΠΟΥΛΟΣ	ΑΝΤΩΝΙΟΣ	ΒΑΣΙΛΕΙΟΣ	1917	ΕΑΜ
ΓΚΙΟΡΤΖΗΣ	ΓΕΩΡΓΙΟΣ	ΕΥΑΓΓΕΛΟΣ	1921	ΕΑΜ
ΓΚΙΟΡΤΖΗΣ	ΔΗΜΗΤΡΙΟΣ	ΓΕΩΡΓΙΟΣ	1913	ΕΑΜ
ΓΚΙΟΡΤΖΗΣ	ΑΘΑΝΑΣΙΟΣ	ΕΥΘΥΜΗΣ	1916	ΕΑΜ
ΓΚΙΟΡΤΖΗΣ	ΘΩΜΑΣ	ΕΥΑΓΓΕΛΟΣ	1913	ΕΑΜ
ΓΚΙΟΡΤΖΗΣ	ΒΑΣΙΛΕΙΟΣ	ΓΕΩΡΓΙΟΣ	1910	ΕΛΑΣ
ΓΚΟΓΚΟΠΟΥΛΟΣ	ΑΠΟΣΤΟΛΟΣ	ΘΕΟΔΩΡΟΣ	1921	ΕΑΜ
ΔΕΛΙΟΠΟΥΛΟΣ	ΑΝΤΩΝΙΟΣ	ΑΡΓΥΡΙΟΣ	1896	ΕΑΜ
ΔΗΜΗΤΡΙΤΣΟΠΟΥΛΟΣ	ΑΝΑΣΤΑΣΙΟΣ	ΜΕΡΚΟΥΡΙΟΣ	1914	ΕΑΜ
ΔΗΜΟΠΟΥΛΟΣ	ΔΗΜΗΤΡΙΟΣ	ΣΩΤΗΡΙΟΣ	1917	ΕΑΜ
ΔΗΜΟΠΟΥΛΟΣ	ΧΡΗΣΤΟΣ	ΣΩΤΗΡΙΟΣ	1924	ΕΑΜ
ΚΑΡΑΓΙΑΝΝΗΣ	ΔΗΜΟΣΘΕΝΗΣ	ΒΑΣΙΛΕΙΟΣ	1915	ΕΑΜ
ΚΑΡΑΓΙΑΝΝΗΣ	ΑΡΙΣΤΕΙΔΗΣ	ΒΑΣΙΛΕΙΟΣ	1907	ΕΑΜ
ΚΑΡΑΓΙΑΝΝΗΣ	ΓΕΩΡΓΙΟΣ	ΒΑΣΙΛΕΙΟΣ	1910	ΕΑΜ
ΚΑΡΑΓΙΑΝΝΗΣ	ΜΕΡΚΟΥΡΙΟΣ	ΚΩΝΣΤΑΝΤΙΝΟΣ	1913	ΕΑΜ
ΚΟΡΑΛΗΣ	ΑΛΕΞΑΝΔΡΟΣ	ΑΠΟΣΤΟΛΟΣ	1906	ΕΑΜ
ΛΙΑΜΟΠΟΥΛΟΣ	ΔΗΜΗΤΡΙΟΣ	ΜΕΡΚΟΥΡΙΟΣ	1906	ΕΑΜ
ΜΑΜΟΥΤΣΟΠΟΥΛΟΣ	ΣΩΤΗΡΙΟΣ	ΓΕΩΡΓΙΟΣ	1906	ΕΑΜ
ΜΑΡΓΑΡΙΤΟΠΟΥΛΟΣ	ΕΥΑΓΓΕΛΟΣ	ΣΤΕΦΑΝΟΣ	1920	ΕΑΜ
ΜΑΡΓΑΡΙΤΟΠΟΥΛΟΣ	ΒΑΣΙΛΕΙΟΣ	ΕΜΜΑΝΟΥΗΛ	1921	ΕΑΜ
ΜΑΡΓΑΡΙΤΟΠΟΥΛΟΣ	ΚΩΝΣΤΑΝΤΙΝΟΣ	ΕΜΜΑΝΟΥΗΛ	1923	ΕΑΜ
ΜΑΡΓΑΡΙΤΟΠΟΥΛΟΣ	ΑΝΤΩΝΙΟΣ	ΘΩΜΑΣ	1924	ΕΑΜ
ΜΑΡΓΑΡΙΤΟΠΟΥΛΟΥ	ΣΤΕΡΓΙΑΝΗ	ΑΝΑΣΤΑΣΙΟΣ	1921	ΕΑΜ
ΜΙΝΤΖΙΟΠΟΥΛΟΣ	ΗΛΙΑΣ	ΙΩΑΝΝΗΣ	1912	ΕΑΜ
ΜΙΤΖΙΟΠΟΥΛΟΣ	ΔΗΜΗΤΡΙΟΣ	ΘΩΜΑΣ	1913	ΕΑΜ
ΜΟΣΧΟΟΥΛΟΣ	ΒΑΣΙΛΕΙΟΣ	ΑΝΑΣΤΑΣΙΟΣ	1923	ΕΑΜ
ΜΟΣΧΟΣ	ΑΝΤΩΝΙΟΣ	ΓΡΗΓΟΡΙΟΣ	1921	ΕΑΜ
ΜΟΣΧΟΥ	ΠΟΛΥΞΕΝΗ	ΣΤΕΦΑΝΟΣ	1927	ΕΠΟΝ
ΜΟΥΛΟΠΟΥΛΟΣ	ΔΗΜΗΤΡΙΟΣ	ΓΕΩΡΓΙΟΣ	1923	ΕΑΜ
ΜΟΥΛΟΠΟΥΛΟΣ	ΚΩΝΣΤΑΝΤΙΝΟΣ	ΓΕΩΡΓΙΟΣ	1915	ΕΑΜ
ΜΟΥΛΟΠΟΥΛΟΣ	ΔΙΟΝΥΣΙΟΣ	ΠΡΟΔΡΟΜΟΣ	1895	ΕΑΜ
ΜΠΑΛΤΖΗΣ	ΚΩΝΣΤΑΝΤΙΝΟΣ	ΣΤΕΦΑΝΟΣ	1913	ΕΑΜ
ΜΠΙΤΖΙΟΠΟΥΛΟΣ	ΣΩΤΗΡΙΟΣ	ΘΩΜΑΣ	1930	ΕΛΑΣ
ΜΥΛΩΝΑΣ	ΝΙΚΟΛΑΟΣ	ΚΩΝΣΤΑΝΤΙΝΟΣ	1911	ΕΑΜ
ΝΑΛΜΠΑΝΤΗΣ	ΘΕΟΦΑΝΗΣ	ΚΩΝΣΤΑΝΤΙΝΟΣ	1892	ΕΑΜ
ΝΙΚΟΛΟΠΟΥΛΟΣ	ΑΡΙΣΤΕΙΔΗΣ	ΘΩΜΑΣ	1923	ΕΑΜ
ΝΙΚΟΛΟΠΟΥΛΟΣ	ΚΩΝΣΤΑΝΤΙΝΟΣ	ΤΑΞΙΑΡΧΗΣ	1911	ΕΑΜ
ΝΙΚΟΛΟΠΟΥΛΟΣ	ΝΙΚΟΛΑΟΣ	ΕΥΑΓΓΕΛΟΣ	1915	ΕΑΜ
ΝΙΚΟΛΟΠΟΥΛΟΣ	ΚΩΝΣΤΑΝΤΙΝΟΣ	ΘΩΜΑΣ	1920	ΕΠΟΝ
ΝΙΚΟΛΟΠΟΥΛΟΥ	ΜΑΙΡΗ	ΘΕΟΦΑΝΗΣ	1927	ΕΠΟΝ
ΝΙΚΟΠΟΥΛΟΣ	ΑΝΤΩΝΙΟΣ	ΧΡΗΣΤΟΣ	1920	ΕΑΜ
ΝΙΚΟΠΟΥΛΟΣ	ΒΑΣΙΛΕΙΟΣ	ΘΕΟΔΩΡΟΣ	1904	ΕΑΜ
ΝΙΚΟΠΟΥΛΟΣ	ΣΩΤΗΡΙΟΣ	ΘΕΟΔΩΡΟΣ	1909	ΕΑΜ
ΝΙΚΟΠΟΥΛΟΣ	ΓΕΩΡΓΙΟΣ	ΤΑΞΙΑΡΧΗΣ	1904	ΕΑΜ
ΝΙΚΟΠΟΥΛΟΣ	ΒΑΣΙΛΕΙΟΣ	ΤΑΞΙΑΡΧΗΣ	1907	ΕΑΜ
ΝΤΑΒΟΡΑΣ	ΔΗΜΗΤΡΙΟΣ	ΝΙΚΟΛΑΟΣ	1903	ΕΑΜ
ΝΤΕΛΙΟΠΟΥΛΟΣ	ΑΝΤΩΝΙΟΣ	ΒΑΣΙΛΕΙΟΣ	1911	ΕΑΜ
ΝΤΕΛΙΟΠΟΥΛΟΣ	ΣΤΕΦΑΝΟΣ	ΑΝΤΩΝΙΟΣ	1915	ΕΑΜ
ΝΤΕΛΟΠΟΥΛΟΣ	ΑΡΙΣΤΕΙΔΗΣ	ΒΑΣΙΛΕΙΟΣ	1914	ΕΑΜ
ΠΑΠΑΖΑΧΑΡΙΑΣ	ΚΩΝΣΤΑΝΤΙΝΟΣ	ΝΙΚΟΛΑΟΣ	1920	ΕΑΜ
ΠΑΠΑΖΑΧΑΡΙΑΣ	ΓΕΩΡΓΙΟΣ	ΝΙΚΟΛΑΟΣ	1917	ΕΑΜ
ΠΑΠΑΧΡΗΣΤΟΥ	ΑΝΑΣΤΑΣΙΑ	ΑΘΑΝΑΣΙΟΣ	1908	ΕΑΜ
ΠΟΛΥΖΟΠΟΥΛΟΥ	ΜΕΤΑΞΑ	ΑΠΟΣΤΟΛΟΣ	1932	ΕΠΟΝ
ΣΙΟΥΡΑΝΤΑΝΗΣ	ΒΑΣΙΛΕΙΟΣ	ΔΗΜΗΤΡΙΟΣ	1909	ΕΑΜ
ΣΙΟΥΡΑΝΤΟΠΟΥΛΟΣ	ΣΩΗΡΙΟΣ	ΓΕΩΡΓΙΟΣ	1911	ΕΑΜ
ΤΑΣΟΠΟΥΛΟΣ	ΕΥΑΓΓΕΛΟΣ	ΓΕΩΡΓΙΟΣ	1916	ΕΑΜ
ΤΑΣΣΟΠΟΥΛΟΣ	ΕΥΑΓΓΕΛΟΣ	ΓΕΩΡΓΙΟΣ	1922	ΕΠΟΝ
ΤΖΑΜΠΑΝΟΠΟΥΛΟΣ	ΒΑΣΙΛΕΙΟΣ	ΙΩΑΝΝΗΣ	1925	ΕΠΟΝ
ΤΟΚΑΣ	ΣΤΕΦΑΝΟΣ	ΓΕΩΡΓΙΟΣ	1921	ΕΑΜ
ΤΟΚΑΣ	ΔΗΜΗΤΡΙΟΣ	ΓΕΩΡΓΙΟΣ	1927	ΕΠΟΝ
ΤΟΚΑΣ	ΔΙΟΝΥΣΙΟΣ	ΓΕΩΡΓΙΟΣ	1916	ΕΑΜ
ΤΡΑΓΙΑΝΟΠΟΥΛΟΣ	ΕΥΘΥΜΙΟΣ	ΣΤΕΦΑΝΟΣ	1923	ΕΑΜ
ΤΡΑΓΙΑΝΟΠΟΥΛΟΣ	ΒΑΣΙΛΕΙΟΣ	ΠΡΟΔΡΟΜΟΣ	1911	ΕΑΜ
ΤΡΑΓΙΑΝΟΠΟΥΛΟΣ	ΘΩΜΑΣ	ΦΙΛΙΠΠΟΣ	1905	ΕΑΜ
ΤΣΙΑΜΠΑΝΟΠΟΥΛΟΥ	ΟΛΓΑ	ΘΩΜΑΣ	1925	ΕΠΟΝ
ΦΑΝΑΡΑΣ	ΝΙΚΟΛΑΟΣ	ΑΞΙΩΤΗΣ	1906	ΕΑΜ
ΧΑΡΙΣΟΠΟΥΛΟΣ	ΑΘΑΝΑΣΙΟΣ	ΝΙΚΟΛΑΟΣ	1918	ΕΑΜ
ΧΑΡΙΣΟΠΟΥΛΟΣ	ΔΗΜΗΤΡΙΟΣ	ΝΙΚΟΛΑΟΣ	1925	ΕΠΟΝ

ΚΑΜΠΟΧΩΡΙ

ΒΑΣΙΛΑΚΗΣ	ΔΗΜΗΤΡΙΟΣ	ΒΑΣΙΛΕΙΟΣ	1920	ΕΑΜ
ΓΚΟΥΝΤΑΝΤΣΗΣ	ΘΩΜΑΣ	ΝΙΚΟΛΑΟΣ	1904	ΕΑΜ
ΕΥΑΓΓΕΛΟΠΟΥΛΟΣ	ΑΝΤΩΝΙΟΣ	ΔΗΜΗΤΡΙΟΣ	1920	ΕΑΜ
ΖΗΣΙΟΠΟΥΛΟΣ	ΘΩΜΑΣ	ΝΙΚΟΛΑΟΣ	1914	ΣΥΛ.
ΘΕΟΔΩΡΙΔΗΣ	ΝΙΚΟΛΑΟΣ	ΑΡΧΑΙΤΟΣ	1922	ΕΑΜ

Δημόσια Κεντρική Βιβλιοθήκη Βέροιας

ΚΑΖΑΚΗΣ	ΜΙΧΑΗΛ	ΔΗΜΗΤΡΙΟΣ	1909	ΕΑΜ
ΜΙΧΑΚΗΣ	ΔΗΜΗΤΡΙΟΣ	ΧΑΡΑΛΑΜΠΟΣ	1920	ΕΑΜ
ΜΠΑΛΤΖΗΣ	ΕΥΑΓΓΕΛΟΣ	ΚΩΝΣΤΑΝΤΙΝΟΣ	1918	ΕΑΜ
ΜΠΑΜΠΑΤΣΙΚΟΣ	ΠΑΝΑΓΙΩΤΗΣ	ΝΙΚΟΛΑΟΣ	19121	ΕΑΜ
ΜΥΛΩΝΑΣ	ΝΙΚΟΣ	ΙΩΑΝΝΗΣ	1922	ΕΑΜ
ΠΑΠΑΔΟΠΟΥΛΟΣ	ΕΥΑΓΓΕΛΟΣ	ΓΕΩΡΓΙΟΣ	1920	ΕΑΜ
ΠΑΠΑΔΟΠΟΥΛΟΣ	ΑΡΓΥΡΙΟΣ	ΘΩΜΑΣ	1926	ΕΑΜ
ΠΑΠΑΔΟΠΟΥΛΟΣ	ΒΑΣΙΛΕΙΟΣ	ΤΑΞΙΑΡΧΗΣ	1928	ΕΠΟΝ
ΠΑΤΡΕΛΗΣ	ΑΝΤΩΝΙΟΣ	ΓΕΩΡΓΙΟΣ	1922	ΕΠΟΝ
ΣΟΦΟΠΟΥΛΟΥ	ΟΛΥΜΠΙΑ	ΚΩΣΝΤΑΝΤΙΝΟΣ	1915	ΕΑΜ
ΣΠΑΘΑΣ	ΕΜΜΑΝΟΥΗΛ	ΚΩΣΝΤΑΝΤΙΝΟΣ	1922	ΕΠΟΝ
ΤΙΤΑΓΚΟΥ	ΦΩΤΕΙΝΗ	ΙΩΑΝΝΗΣ	1928	ΕΠΟΝ
ΤΟΛΙΟΠΟΥΛΟΣ	ΓΕΩΡΓΙΟΣ	ΘΩΜΑΣ	1913	ΕΑΜ
ΤΟΛΙΟΠΟΥΛΟΣ	ΔΙΟΝΥΣΙΟΣ	ΓΕΩΡΓΙΟΣ	1921	ΕΑΜ
ΤΣΑΒΑΡΑΣ	ΧΑΡΑΛΑΜΠΟΣ	ΔΗΜΗΤΡΙΟΣ	1912	ΕΑΜ
ΤΣΑΡΟΥΧΑΣ	ΔΙΟΝΥΣΙΟΣ	ΒΑΣΙΛΕΙΟΣ	1911	ΕΑΜ
ΤΣΙΟΜΙΔΟΥ	ΕΥΓΕΝΙΑ	ΑΝΤΩΝΙΟΣ	1912	ΕΑΜ
ΧΑΡΤΟΠΟΥΛΟΣ	ΓΕΩΡΓΙΟΣ	ΠΑΝΑΓΙΩΤΗΣ	1920	ΕΑΜ

ΚΑΛΟΧΩΡΙ

ΑΝΑΣΤΟΠΟΥΛΟΣ	ΙΩΑΝΝΗΣ	ΓΕΩΡΓΙΟΣ	1924	ΕΑΜ
ΑΡΑΜΠΑΤΖΗ	ΕΛΕΝΗ	ΔΑΝΙΗΛ	1916	ΕΑΜ
ΑΡΑΜΠΑΤΖΗΣ	ΝΙΚΟΛΑΟΣ	ΒΑΣΙΛΕΙΟΣ	1912	ΕΑΜ
ΔΑΝΔΗΣ	ΜΙΧΑΗΛ	ΣΤΕΦΑΝΟΣ	1926	ΕΑΜ
ΔΗΜΑΔΗΣ	ΚΩΣΤΑΣ	ΔΗΜΗΤΡΙΟΣ	1926	ΕΠΟΝ
ΖΑΦΕΙΡΙΔΗΣ	ΠΕΤΡΟΣ	ΝΙΚΟΛΑΟΣ	1918	ΕΑΜ
ΚΑΡΑΓΙΑΝΝΗ	ΧΡΥΣΟΥΛΑ	ΒΑΣΙΛΕΙΟΣ	1925	ΕΠΟΝ
ΚΩΦΟΣ	ΘΕΟΚΛΗΤΟΣ	ΠΕΤΡΟΣ	1902	ΕΑΜ
ΜΑΚΡΙΔΗΣ	ΑΓΓΕΛΗΣ	ΘΕΟΔΩΡΟΣ	1926	ΕΠΟΝ
ΜΑΝΩΛΑΚΗΣ	ΒΑΣΙΛΕΙΟΣ	ΝΑΘΑΝΑΗΛ	1920	ΕΑΜ
ΠΑΣΧΑΛΙΔΗΣ	ΔΗΜΗΤΡΙΟΣ	ΠΕΤΡΟΣ	1921	ΕΑΜ
ΣΤΟΙΚΟΠΟΥΛΟΣ	ΝΙΚΟΛΑΟΣ	ΒΑΣΙΛΕΙΟΣ	1918	ΕΑΜ
ΤΑΝΤΣΕΛΗΣ	ΙΩΑΝΝΗΣ	ΣΤΕΦΑΝΟΣ	1911	ΕΑΜ
ΤΣΙΛΗ	ΣΤΕΡΓΙΑΝΗ	ΚΟΣΜΑΣ	1922	ΕΑΜ
ΧΑΤΖΗΜΗΝΙΑΔΗΣ	ΔΗΜΗΤΡΙΟΣ	ΘΕΟΔΩΡΟΣ	1924	ΕΑΜ

ΚΟΡΥΦΗ

ΓΕΡΑΚΟΠΟΥΛΟΣ	ΓΡΗΓΟΡΙΟΣ	ΣΤΕΦΑΝΟΣ	1923	ΕΑΜ
ΚΟΛΟΚΟΤΡΩΝΗΣ	ΠΑΝΑΓΙΩΤΗΣ	ΣΠΥΡΟΣ	1911	ΕΑΜ
ΚΟΥΖΙΩΡΤΗΣ	ΚΩΝΣΤΑΝΤΙΝΟΣ	ΒΑΣΙΛΕΙΟΣ	1915	ΕΑΜ
ΜΑΝΟΥΚΑΣ	ΔΗΜΗΤΡΙΟΣ	ΚΩΝΣΤΑΝΤΙΝΟΣ	1925	ΕΠΟΝ
ΜΑΝΟΥΚΑΣ	ΔΙΟΝΥΣΙΟΣ	ΚΩΝΣΤΑΝΤΙΝΟΣ	1929	ΕΠΟΝ
ΜΑΝΟΥΚΑΣ	ΝΙΚΟΛΑΟΣ	ΚΩΝΣΤΑΝΤΙΝΟΣ	1927	ΕΑΜ
ΜΟΥΤΡΟΠΟΥΛΟΣ	ΧΑΡΑΛΑΜΠΟΣ	ΒΑΣΙΛΕΙΟΣ	1915	ΕΑΜ
ΠΑΠΑΓΕΩΡΓΙΟΥ	ΑΝΔΡΕΑΣ	ΑΘΑΝΑΣΙΟΣ	1907	ΕΑΜ
ΣΑΡΑΝΤΟΠΟΥΛΟΣ	ΣΑΡΑΝΤΗΣ	ΑΚΡΙΒΟΣ	1926	ΕΠΟΝ
ΤΣΙΦΛΙΔΗΣ	ΚΩΝΣΤΑΝΤΙΝΟΣ	ΠΑΝΑΓΙΩΤΗΣ	1915	ΕΑΜ
ΦΙΛΛΙΠΟΠΟΥΛΟΣ	ΓΕΩΡΓΙΟΣ	ΠΡΟΔΡΟΜΟΣ	1916	ΕΑΜ

ΚΛΕΙΔΙ

ΓΕΡΑΚΙΩΤΗΣ	ΓΕΩΡΓΙΟΣ	ΘΕΟΔΩΡΟΣ	1915	ΕΑΜ
ΕΥΑΓΓΕΛΟΠΟΥΛΟΣ	ΘΩΜΑΣ	ΕΜΜΑΝΟΥΗΛ	1910	ΕΑΜ
ΖΟΥΝΑΡΕΛΗΣ	ΝΙΚΟΛΑΟΣ	ΕΥΣΤΡΑΤΙΟΣ	1916	ΕΑΜ
ΚΑΛΙΒΙΩΤΗΣ	ΑΝΤΩΝΙΟΣ	ΑΠΟΣΤΟΛΟΣ	1924	ΕΑΜ
ΚΑΡΙΤΟΠΟΥΛΟΣ	ΑΝΤΩΝΙΟΣ	ΠΡΟΔΡΟΜΟΣ	1919	ΕΑΜ
ΚΑΡΥΤΟΠΟΥΛΟΣ	ΓΕΩΡΓΙΟΣ	ΧΡΗΣΤΟΣ	1926	ΕΠΟΝ
ΚΑΡΥΤΟΠΟΥΛΟΣ	ΘΩΜΑΣ	ΧΡΗΣΤΟΣ	1915	ΕΑΜ
ΚΑΤΟΦΥΛΗΣ	ΘΩΜΑΣ	ΝΙΚΟΛΑΟΣ	1916	ΕΑΜ
ΛΙΑΚΟΠΟΥΛΟΥ	ΣΟΥΛΤΑΝΑ	ΠΡΟΔΡΟΜΟΣ	1925	ΕΠΟΝ
ΜΠΑΛΙΤΣΑΣ	ΒΑΣΙΛΕΙΟΣ	ΑΡΓΥΡΩ	1924	ΕΠΟΝ
ΜΠΟΥΛΙΟΠΟΥΛΟΣ	ΚΩΝΣΤΑΝΤΙΝΟΣ	ΓΕΩΡΓΙΟΣ	1919	ΕΑΜ
ΠΑΝΑΓΙΩΤΟΠΟΥΛΟΣ	ΓΕΩΡΓΙΟΣ	ΕΥΑΓΓΕΛΟΣ	1921	ΕΑΜ
ΠΑΝΑΓΙΩΤΟΠΟΥΛΟΥ	ΑΝΑΣΤΑΣΙΑ	ΓΕΩΡΓΙΟΣ	1927	ΕΑΜ
ΠΕΡΗΦΑΝΟΠΟΥΛΟΣ	ΒΑΣΙΛΕΙΟΣ	ΠΡΟΔΡΟΜΟΣ	1924	ΕΑΜ
ΠΕΡΗΦΑΝΟΠΟΥΛΟΥ	ΟΛΥΜΠΙΑ	ΔΗΜΗΤΡΙΟΣ	1906	ΕΑΜ
ΤΣΑΚΙΡΗΣ	ΑΝΤΩΝΙΟΣ	ΒΑΣΙΛΕΙΟΣ	1921	ΕΑΜ
ΤΣΟΛΑΚΗΣ	ΘΩΜΑΣ	ΔΗΜΗΤΡΙΟΣ	1924	ΕΑΜ
ΦΙΛΙΠΟΠΟΥΛΟΣ	ΒΑΣΙΛΕΙΟΣ	ΤΡΙΑΝΤΑΦΥΛΛΟΣ	1916	ΕΑΜ
ΦΙΛΙΠΠΟΠΟΥΛΟΣ	ΒΑΣΙΛΕΙΟΣ	ΓΕΩΡΓΙΟΣ	1919	ΕΑΜ
ΦΙΛΛΙΠΟΠΟΥΛΟΣ	ΚΩΝΣΤΑΝΤΙΝΟΣ	ΓΕΩΡΓΙΟΣ	1925	ΕΑΜ

ΛΟΥΤΡΟΣ

ΑΡΓΕΝΤΟΠΟΥΛΟΣ	ΑΠΟΣΤΟΛΟΣ	ΕΥΑΓΓΕΛΟΣ	1915	ΕΑΜ
ΓΚΑΤΖΙΟΥΡΑΣ	ΑΡΙΣΤΕΙΔΗΣ	ΔΗΜΗΤΡΙΟΣ	1923	ΕΠΟΝ
ΘΕΟΔΩΡΑΚΟΠΟΥΛΟΣ	ΘΩΜΑΣ	ΓΕΩΡΓΙΟΣ	1925	ΕΑΜ
ΚΑΛΟΚΥΡΗΣ	ΙΩΑΝΝΗΣ	ΓΕΩΡΓΙΟΣ	1901	ΕΑΜ
ΠΑΠΑΒΡΑΜΙΔΟΥ	ΜΑΡΙΑ	ΚΥΡΙΑΚΟΣ	1923	ΕΠΟΝ
ΣΤΑΜΠΟΥΛΗΣ	ΔΗΜΗΤΡΙΟΣ	ΚΩΝΣΤΑΝΤΙΝΟΣ	1924	ΕΑΜ
ΤΑΣΟΠΟΥΛΟΣ	ΚΩΝΣΤΑΝΤΙΝΟΣ	ΑΝΑΣΤΑΣΙΟΣ	1915	ΕΑΜ
ΧΑΤΖΟΠΟΥΛΟΣ	ΕΥΑΓΓΕΛΟΣ	ΘΩΜΑΣ	1923	ΕΠΟΝ

ΞΕΧΑΣΜΕΝΗ

ΑΜΑΞΙΔΗΣ	ΔΗΜΗΤΡΙΟΣ	ΓΕΩΡΓΙΟΣ	1922	ΕΠΟΝ
ΑΝΤΖΗΣ	ΣΩΤΗΡΙΟΣ	ΑΝΤΩΝΙΟΣ	1928	ΕΠΟΝ
ΑΝΤΖΗΣ	ΚΩΝΣΤΑΝΤΙΝΟΣ	ΑΝΤΩΝΙΟΣ	1929	ΕΠΟΝ
ΑΠΟΣΤΟΛΟΠΟΥΛΟΣ	ΕΥΑΓΓΕΛΟΣ	ΑΘΑΝΑΣΙΟΣ	1916	ΕΑΜ
ΑΠΟΣΤΟΛΟΠΟΥΛΟΣ	ΕΜΜΑΝΟΥΗΛ	ΑΘΑΝΑΣΙΟΣ	1914	ΕΑΜ
ΒΑΛΣΑΜΟΠΟΥΛΟΣ	ΑΝΤΩΝΙΟΣ	ΘΩΜΑΣ	1916	ΕΑΜ
ΒΟΥΛΓΑΡΟΠΟΥΛΟΣ	ΑΡΙΣΤΕΙΔΗΣ	ΕΜΜΑΝΟΥΗΛ	1918	ΕΑΜ
ΓΙΑΝΝΑΚΑΣ	ΑΝΤΩΝΙΟΣ	ΒΑΣΙΛΕΙΟΣ	1925	ΕΠΟΝ
ΓΙΑΝΝΑΟΠΟΥΛΟΥ	ΟΥΡΑΝΙΑ	ΣΤΕΡΓΙΟΣ	1924	ΕΠΟΝ
ΓΙΑΝΝΟΠΟΥΛΟΥ	ΔΗΜΗΤΡΑ	ΔΗΜΗΤΡΙΟΣ	1905	ΕΑΜ
ΓΙΟΒΑΝΟΠΟΥΛΟΣ	ΣΩΤΗΡΙΟΣ	ΕΜΜΑΝΟΥΗΛ	1923	ΕΠΟΝ
ΓΚΙΛΙΑ	ΑΝΤΙΓΟΝΗ	ΣΤΕΦΑΝΟΣ	1929	ΕΠΟΝ
ΓΚΙΛΙΑΣ	ΑΝΤΩΝΙΟΣ	ΓΕΩΡΓΙΟΣ	1922	ΕΠΟΝ
ΖΙΩΓΑΣ	ΑΧΙΛΛΕΑΣ	ΑΝΤΩΝΙΟΣ	1912	ΕΑΜ
ΖΟΜΒΑΛΗ	ΟΥΡΑΝΙΑ	ΝΙΚΟΛΑΟΣ	1924	ΕΠΟΝ
ΘΕΟΔΩΡΑΚΟΠΟΥΛΟΣ	ΣΩΤΗΡΙΟΣ	ΘΩΜΑΣ	1918	ΕΑΜ
ΚΑΝΤΣΟΠΟΥΛΟΣ	ΣΩΤΗΡΙΟΣ	ΣΤΕΡΓΙΟΣ	1923	ΕΠΟΝ
ΚΑΡΙΤΟΠΟΥΛΟΣ	ΔΗΜΗΤΡΙΟΣ	ΓΕΩΡΓΙΟΣ	1907	ΕΑΜ
ΚΟΥΚΟΥΤΑΡΑΣ	ΝΙΚΟΛΑΟΣ	ΦΩΤΙΟΣ	1925	ΕΠΟΝ
ΚΥΝΗΓΟΣ	ΝΙΚΟΛΑΟΣ	ΑΘΑΝΑΣΙΟΣ	1916	ΕΑΜ
ΜΑΝΙΚΑΣ	ΠΑΝΑΓΙΩΤΗΣ	ΣΩΤΗΡΙΟΣ	1923	ΕΠΟΝ
ΜΑΡΓΑΡΙΤΗ	ΑΘΗΝΑ	ΘΕΟΔΩΡΟΣ	1925	ΕΑΜ
ΜΑΡΓΑΡΙΤΗΣ	ΠΑΝΑΓΙΩΤΗΣ	ΑΠΟΣΤΟΛΟΣ	1922	ΕΑΜ
ΜΑΤΟΥΛΟΠΟΥΛΟΣ	ΔΗΜΗΤΡΙΟΣ	ΠΡΟΔΡΟΜΟΣ	1923	ΕΑΜ
ΜΑΥΡΙΔΗΣ	ΣΠΥΡΙΔΩΝ	ΔΗΜΗΤΡΙΟΣ	1906	ΕΑΜ
ΜΠΙΔΕΡΗ	ΣΤΑΜΑΤΙΑ	ΑΔΑΜΑΝΤΙΟΣ	1918	ΕΑΜ
ΝΟΥΤΣΟΣ	ΑΝΤΩΝΙΟΣ	ΝΙΚΟΛΑΟΣ	1924	ΕΠΟΝ
ΠΑΝΤΑΖΗ	ΜΑΡΙΑ	ΑΝΤΩΝΙΟΣ	1902	ΕΑΜ
ΠΑΝΤΑΖΗΣ	ΑΡΙΣΤΕΙΔΗΣ	ΔΗΜΗΤΡΙΟΣ	1916	ΕΑΜ
ΠΑΝΤΑΖΗΣ	ΘΩΜΑΣ	ΔΗΜΗΤΡΙΟΣ	1903	Ε.Α
ΠΑΝΤΑΖΗΣ	ΤΑΞΙΑΡΧΗΣ	ΘΩΜΑΣ	1930	ΕΠΟΝ
ΠΑΠΑΔΟΠΟΥΛΟΣ	ΚΩΝΣΤΑΝΤΙΝΟΣ	ΒΑΣΙΛΕΙΟΣ	1905	ΕΑΜ
ΠΑΠΑΔΟΠΟΥΛΟΣ	ΑΝΤΩΝΙΟΣ	ΤΑΞΙΑΡΧΗΣ	1925	ΕΠΟΝ
ΠΑΠΑΔΟΠΟΥΛΟΥ	ΒΑΣΙΛΙΚΗ	ΘΩΜΑΣ	1916	ΕΑΜ
ΠΑΠΑΔΟΠΟΥΛΟΥ	ΕΥΘΥΜΙΑ	ΘΩΜΑΣ	1929	ΕΠΟΝ
ΠΑΠΑΙΩΑΝΝΟΥ	ΕΜΜΑΝΟΥΗΛ	ΑΡΓΥΡΙΟΣ	1920	ΕΑΜ
ΠΑΡΙΣΗΣ	ΓΕΩΡΓΙΟΣ	ΕΥΑΓΓΕΛΟΣ	1926	ΕΠΟΝ
ΠΑΡΙΣΣΗΣ	ΣΑΒΒΑΣ	ΑΓΓΕΛΗΣ	1919	ΕΑΜ
ΠΑΣΑΣ	ΣΩΤΗΡΙΟΣ	ΘΩΜΑΣ	1919	ΕΑΜ
ΠΑΣΧΟΣ	ΑΝΑΣΤΑΣΙΟΣ	ΣΩΤΗΡΙΟΣ	1912	ΕΛΑΣ
ΠΛΙΑΤΣΙΚΑΣ	ΓΕΩΡΓΙΟΣ	ΣΩΤΗΡΙΟΣ	1922	ΕΑΜ
ΠΟΛΥΖΟΠΟΥΛΟΣ	ΕΥΑΓΓΕΛΟΣ	ΓΕΩΡΓΙΟΣ	1915	ΕΑΜ
ΡΕΠΠΑΣ	ΚΑΡΑΛΑΜΠΟΣ	ΔΗΜΗΤΡΙΟΣ	1905	ΕΑΜ
ΡΗΓΟΠΟΥΛΟΣ	ΣΩΤΗΡΙΟΣ	ΝΙΚΟΛΑΟΣ	1918	ΕΑΜ
ΣΕΝΔΕΡΗ	ΜΑΡΙΑ	ΑΘΑΝΑΣΙΟΣ	1918	ΕΑΜ
ΣΤΑΛΙΔΗΣ	ΛΑΜΠΡΟΣ	ΠΑΝΤΕΛΗΣ	1910	ΕΑΜ
ΣΤΕΡΓΙΟΠΟΥΛΟΣ	ΣΩΤΗΡΙΟΣ	ΓΡΗΓΟΡΙΟΣ	1920	ΕΑΜ
ΣΤΕΡΓΙΟΠΟΥΛΟΣ	ΦΩΤΙΟΣ	ΓΡΗΓΟΡΙΟΣ	1911	ΕΑΜ

Δημόσιο Κέντρο Βιβλιοθήκη Βέροιας

ΣΤΕΡΓΙΟΠΟΥΛΟΣ	ΑΝΤΩΝΙΟΣ	ΑΘΑΝΑΣΙΟΣ	1906	ΕΑΜ
ΣΤΕΡΓΙΟΠΟΥΛΟΣ	ΒΑΣΙΛΕΙΟΣ	ΑΝΤΩΝΙΟΣ	1919	ΕΑΜ
ΣΤΕΡΓΙΟΠΟΥΛΟΣ	ΑΝΤΩΝΙΟΣ	ΕΜΜΑΝΟΥΗΛ	1896	ΕΑΜ
ΣΤΟΓΙΑΝΟΠΟΥΛΟΣ	ΑΝΤΩΝΙΟΣ	ΘΩΜΑΣ	1915	ΕΑΜ
ΤΖΑΝΗΣ	ΔΗΜΗΤΡΙΟΣ	ΝΙΚΟΛΑΟΣ	1918	ΕΑΜ
ΤΖΙΚΟΠΟΥΛΟΣ	ΑΡΙΣΤΕΙΔΗΣ	ΠΡΟΔΡΟΜΟΣ	1912	ΕΑΜ
ΤΟΛΙΟΠΟΥΛΟΣ	ΒΑΣΙΛΕΙΟΣ	ΝΙΚΟΛΑΟΣ	1907	ΕΑΜ
ΤΟΛΙΟΠΟΥΛΟΣ	ΚΩΝΣΤΑΝΤΙΝΟΣ	ΑΝΤΩΝΙΟΣ	1925	ΕΠΟΝ
ΤΣΑΚΑΛΟΣ	ΠΑΝΑΓΙΩΤΗΣ	ΑΝΤΩΝΙΟΣ	1914	ΕΑΜ
ΧΑΝΤΖΟΠΟΥΛΟΣ	ΘΩΜΑΣ	ΓΡΗΓΟΡΙΟΣ	1911	ΕΑΜ
ΧΑΤΖΟΠΟΥΛΟΣ	ΧΑΡΑΛΑΜΠΟΣ	ΙΩΑΝΝΗΣ	1917	ΕΑΜ

ΝΕΟΧΩΡΙ

ΓΙΑΝΝΟΠΟΥΛΟΣ	ΚΩΝΣΤΑΝΤΙΝΟΣ	ΓΕΩΡΓΙΟΣ	1924	ΕΠΟΝ
ΔΑΛΛΑΣ	ΑΠΟΣΤΟΛΟΣ	ΝΙΚΟΛΑΟΣ	1912	ΕΑΜ
ΚΟΥΤΛΗΣ	ΑΡΓΥΡΙΟΣ	ΑΘΑΝΑΣΙΟΣ	1914	ΕΑΜ
ΜΑΛΙΟΓΛΟΥ	ΙΩΑΝΝΗΣ	ΣΠΥΡΙΔΩΝΑΣ	1901	ΕΑΜ
ΜΕΛΕΜΕΝΗΣ	ΝΙΚΟΛΑΟΣ	ΙΩΑΝΝΗΣ	1918	ΕΑΜ
ΜΕΛΕΜΕΝΗΣ	ΝΙΚΟΛΑΟΣ	ΙΩΑΝΝΗΣ	1918	ΕΑΜ
ΜΠΕΛΙΟΠΟΥΛΟΣ	ΑΠΟΣΤΟΛΟΣ	ΚΩΝΣΤΑΝΤΙΝΟΣ	1919	ΕΑΜ
ΜΠΕΝΙΣΚΙΟΠΟΥΛΟΣ	ΑΠΟΣΤΟΛΟΣ	ΝΙΚΟΛΑΟΣ	1921	ΕΠΟΝ
ΜΠΕΝΙΣΚΟΠΟΥΛΟΣ	ΓΕΩΡΓΙΟΣ	ΑΠΟΣΤΟΛΟΣ	1917	ΕΑΜ
ΜΠΕΝΙΣΚΟΠΟΥΛΟΣ	ΑΘΑΝΑΣΙΟΣ	ΑΠΟΣΤΟΛΟΣ	1918	ΕΑΜ
ΠΑΠΑΔΟΠΟΥΛΣ	ΓΕΩΡΓΙΟΣ	ΔΗΜΗΤΡΙΟΣ	1910	ΕΑΜ
ΣΙΜΟΠΟΥΛΟΣ	ΒΑΣΙΛΕΙΟΣ	ΙΩΑΝΝΗΣ	1910	ΕΑΜ
ΤΡΙΑΝΤΑΦΥΛΛΟΥ	ΔΙΟΝΥΣΙΟΣ	ΘΩΜΑΣ	1920	ΕΑΜ
ΤΣΙΟΜΠΑΝΟΣ	ΘΩΜΑΣ	ΓΕΩΡΓΙΟΣ	1920	ΕΑΜ
ΚΑΤΑΦΙΩΤΗΣ	ΑΠΟΣΤΟΛΟΣ	ΑΝΤΩΝΙΟΣ	19126	ΕΑΜ

ΝΗΣΙ

ΑΝΤΩΝΟΠΟΥΛΟΣ	ΔΗΜΗΤΡΙΟΣ	ΘΕΟΔΟΣΙΟΣ	1915	ΕΑΜ
ΒΛΑΧΟΣ	ΒΑΣΙΛΕΙΟΣ	ΔΙΑΜΑΝΤΗΣ	1919	ΕΑΜ
ΓΙΑΝΝΑΚΟΥΛΑΚΟΣ	ΔΗΜΗΤΡΙΟΣ	ΚΩΝΣΤΑΝΤΙΝΟΣ	1918	ΕΑΜ
ΔΑΡΔΑΓΙΑΝΟΠΟΥΛΟΣ	ΦΩΤΙΟΣ	ΕΥΘΥΜΙΟΣ	1913	ΕΑΜ
ΚΑΡΑΓΙΑΝΝΗΣ	ΙΩΑΝΝΗΣ	ΧΡΗΣΤΟΣ	1902	ΕΑΜ
ΚΑΡΑΓΙΑΝΝΗΣ	ΑΝΤΩΝΙΟΣ	ΓΕΩΡΓΙΟΣ	1910	ΕΑΜ
ΚΑΡΑΓΙΑΝΝΗΣ	ΑΝΤΩΝΙΟΣ	ΓΕΩΡΓΙΟΣ	1910	ΕΑΜ
ΜΑΜΟΥΤΑΚΗΣ	ΓΕΩΡΓΙΟΣ	ΕΥΑΓΓΕΛΟΣ	1900	ΕΑΜ
ΜΑΝΔΡΑΣ	ΙΟΡΔΑΝΗΣ	ΦΙΛΙΠΟΣ	1918	ΕΑΜ
ΜΑΥΡΟΠΟΥΛΟΣ	ΓΕΩΡΓΙΟΣ	ΔΗΜΗΤΡΙΟΣ	1918	ΕΑΜ
ΜΑΥΡΟΠΟΥΛΟΣ	ΔΗΜΗΤΡΙΟΣ	ΑΘΑΝΑΣΙΟΣ	1924	ΕΑΜ
ΜΠΙΚΑΣ	ΓΕΩΡΓΙΟΣ	ΑΣΤΕΡΙΟΣ	1913	ΕΑΜ
ΝΤΕΛΛΑΣ	ΑΝΤΩΝΙΟΣ	ΔΗΜΗΤΡΙΟΣ	1928	ΕΠΟΝ
ΠΑΠΑΔΟΠΟΥΛΟΣ	ΘΩΜΑΣ	ΘΕΟΔΩΡΟΣ	1912	ΕΑΜ
ΠΑΠΑΡΩΤΗ	ΚΑΛΛΙΟΠΗ	ΣΩΤΗΡΙΟΣ	1911	ΕΑΜ
ΠΙΠΕΡΚΟΣ	ΚΩΝΣΤΑΝΤΙΝΟΣ	ΣΩΤΗΡΙΟΣ	1914	ΕΑΜ
ΠΙΤΣΙΟΠΟΥΛΟΣ	ΚΩΝΣΤΑΝΤΙΝΟΣ	ΠΡΟΔΡΟΜΟΣ	1913	ΕΑΜ
ΣΑΛΙΑΡΑΣ	ΒΑΣΙΛΕΙΟΣ	ΣΩΤΗΡΙΟΣ	1893	ΕΑΜ
ΣΠΑΝΟΣ	ΒΑΣΙΛΕΙΟΣ	ΘΩΜΑΣ	1923	ΕΑΜ
ΣΥΡΙΔΗΣ	ΓΕΩΡΓΙΟΣ	ΝΙΚΟΛΑΟΣ	1915	ΕΑΜ
ΤΡΙΚΑΛΙΝΟΣ	ΑΝΑΣΤΑΣΙΟΣ	ΑΘΑΝΑΣΙΟΣ	1899	ΕΑΜ
ΤΡΙΚΑΛΙΝΟΣ	ΑΝΑΣΤΑΣΙΟΣ	ΑΘΑΝΑΣΙΟΣ	1899	ΕΑΜ
ΧΑΣΙΩΤΗΣ	ΣΤΕΡΓΙΟΣ	ΛΑΖΑΡΟΣ	1907	ΕΑΜ

ΝΗΣΕΛΙ

ΝΤΟΚΟΣ	ΔΗΜΗΤΡΙΟΣ	ΓΕΩΡΓΙΟΣ	1923	ΕΑΜ
ΠΑΠΑΔΟΠΟΥΛΟΣ	ΦΩΤΙΟΣ	ΧΑΡΑΛΑΜΠΟΣ	1923	ΕΠΟΝ
ΤΣΙΒΟΛΑΣ	ΚΩΝΣΤΑΝΤΙΝΟΣ	ΔΗΜΗΤΡΙΟΣ	1910	ΕΑΜ

ΝΗΣΕΛΟΥΔΙ

ΚΑΡΑΒΙΩΤΗΣ	ΔΗΜΗΤΡΙΟΣ	ΝΙΚΟΛΑΟΣ	1916	ΕΑΜ
ΠΑΠΑΖΟΓΛΟΥ	ΓΕΩΡΓΙΟΣ	ΜΙΧΑΗΛ	1899	ΕΑΜ

ΣΤΑΥΡΟΣ

ΑΛΜΠΑΝΑΚΗΣ	ΚΩΝΣΤΑΝΤΙΝΟΣ	ΑΘΑΝΑΣΙΟΣ	1927	ΕΠΟΝ
ΑΛΜΠΑΝΑΚΗΣ	ΒΑΣΙΛΕΙΟΣ	ΚΩΝΣΤΑΝΤΙΝΟΣ	1905	ΕΛΑΣ
ΑΠΟΣΤΟΛΙΔΗΣ	ΙΩΑΝΝΗΣ	ΠΑΝΑΓΙΩΤΗΣ	1917	ΕΑΜ
ΑΠΟΣΤΟΛΙΔΟΥ	ΝΙΚΗ	ΔΗΜΗΤΡΙΟΣ	1917	ΕΑΜ
ΒΕΝΕΔΙΚΗΣ	ΝΙΚΟΛΑΟΣ	ΖΑΧΑΡΙΑΣ	1914	ΕΑΜ
ΒΕΡΓΟΣ	ΙΩΑΝΝΗΣ	ΔΗΜΗΤΡΙΟΣ	1912	ΕΑΜ
ΒΕΡΓΟΣ	ΓΕΩΡΓΙΟΣ	ΔΗΜΗΤΡΙΟΣ	1910	ΕΑΜ
ΒΕΡΓΟΥ	ΕΥΑΓΓΕΛΗ	ΝΙΚΟΛΑΟΣ	1917	ΕΑΜ
ΒΟΣΜΑΝΔΡΟΣ	ΑΝΤΩΝΙΟΣ	ΓΕΩΡΓΙΟΣ	1923	ΕΠΟΝ
ΒΟΣΜΑΝΔΡΟΥ	ΔΕΣΠΟΙΝΑ	ΔΗΜΗΤΡΙΟΣ	1924	ΕΑΜ
ΔΑΒΟΡΑΣ	ΕΜΜΑΝΟΥΗΛ	ΠΡΟΔΡΟΜΟΣ	1923	ΕΑΜ
ΔΙΠΛΑ	ΚΑΛΛΙΟΠΗ	ΕΥΘΥΜΙΟΣ	1915	ΕΑΜ
ΔΙΠΛΑΣ	ΙΩΑΝΝΗΣ	ΓΕΩΡΓΙΟΣ	1917	ΕΑΜ
ΖΑΧΟΠΟΥΛΟΥ	ΕΛΕΝΗ	ΣΥΜΕΩΝ	1920	ΕΑΜ
ΙΩΣΗΦΙΔΗΣ	ΧΡΗΣΤΟΣ	ΝΙΚΟΛΑΟΣ	1910	ΕΑΜ
ΚΑΛΑΙΤΖΙΔΗΣ	ΑΛΕΞΑΝΔΡΟΣ	ΜΙΧΑΗΛ	1916	ΕΑΜ
ΚΑΛΠΑΚΗ	ΟΥΡΑΝΙΑ	ΔΗΜΗΤΡΙΟΣ	1927	ΕΠΟΝ
ΚΑΡΑΣΑΒΙΔΗΣ	ΚΩΝΣΤΑΝΤΙΝΟΣ	ΔΗΜΟΣΘΕΝΗΣ	1931	ΕΠΟΝ
ΚΑΡΑΣΑΒΙΔΗΣ	ΚΥΡΙΑΚΟΣ	ΣΤΥΑΡΟΣ	1913	ΕΑΜ
ΚΑΡΑΣΑΒΙΔΗΣ	ΚΩΝΣΤΑΝΤΙΝΟΣ	ΔΗΜΟΣΘΕΝΗΣ	1931	ΕΠΟΝ
ΚΕΙΣΙΔΗΣ	ΚΩΝΣΤΑΝΤΙΝΟΣ	ΓΕΩΡΓΙΟΣ	1923	ΕΠΟΝ
ΚΟΝΔΥΛΗΣ	ΙΩΑΝΝΗΣ	ΚΩΝΣΤΑΝΤΙΝΟΣ	1908	ΕΑΜ
ΚΟΤΟΠΟΥΛΗΣ	ΒΑΣΙΛΕΙΟΣ	ΒΑΙΟΣ	1919	ΕΑΜ
ΚΥΡΑΤΖΙΔΗΣ	ΓΕΩΡΓΙΟΣ	ΤΡΥΦΩΝΑΣ	1903	ΕΑΜ
ΜΙΧΑΗΛΙΔΗΣ	ΓΕΩΡΓΙΟΣ	ΚΩΝΣΤΑΝΤΙΝΟΣ	1912	ΕΑΜ
ΜΙΧΑΗΛΙΔΟΥ	ΔΑΦΝΗ	ΓΡΗΓΟΡΙΟΣ	1923	ΕΑΜ
ΜΟΥΡΑΤΙΔΗΣ	ΠΑΥΛΟΣ	ΓΕΩΡΓΙΟΣ	1918	ΕΑΜ
ΜΟΥΡΑΤΙΔΗΣ	ΣΤΑΥΡΟΣ	ΠΑΝΑΓΙΩΤΗΣ	1912	ΕΑΜ
ΜΟΥΡΑΤΙΔΗΣ	ΙΩΑΝΝΗΣ	ΓΕΩΡΓΙΟΣ	1915	ΕΑΜ
ΜΟΥΡΑΤΙΔΗΣ	ΣΑΒΒΑΣ	ΙΩΑΝΝΗΣ	1911	ΕΑΜ
ΜΟΥΡΑΤΙΔΗΣ	ΧΑΡΑΛΑΜΠΟΣ	ΠΑΝΑΓΙΩΤΗΣ	1902	ΕΑΜ
ΜΟΥΡΑΤΙΔΗΣ	ΓΕΩΡΓΙΟΣ	ΙΩΑΝΝΗΣ	1921	ΕΑΜ
ΜΟΥΡΑΤΙΔΟΥ	ΕΥΣΕΒΕΙΑ	ΑΝΤΩΝΙΟΣ	1919	ΕΑΜ
ΜΟΥΡΑΤΙΔΟΥ	ΒΑΣΙΛΙΚΗ	ΕΥΑΓΓΕΛΟΣ	1924	ΕΠΟΝ
ΜΟΧΩΡΙΔΟΥ	ΑΝΘΟΥΛΑ	ΧΑΡΑΛΑΜΠΟΣ	1928	ΕΠΟΝ
ΜΠΑΚΑΛΗΣ	ΚΩΝΣΤΑΝΤΙΝΟΣ	ΓΕΩΡΓΙΟΣ	1922	ΕΠΟΝ
ΝΙΚΟΛΑΙΔΗΣ	ΠΑΝΑΓΙΩΤΗΣ	ΠΑΝΑΓΙΩΤΗΣ	1917	ΕΑΜ
ΝΙΚΟΛΑΙΔΟΥ	ΣΤΑΥΡΟΥΛΑ	ΚΩΝΣΤΑΝΤΙΝΟΣ	1914	ΕΑΜ
ΝΤΑΒΟΥΡΙΔΟΥ	ΕΥΜΟΡΦΙΑ	ΕΥΑΓΓΕΛΟΣ	1925	ΕΠΟΝ
ΝΤΑΒΟΥΡΟΥΔΗΣ	ΘΩΜΑΣ	ΒΑΣΙΛΕΙΟΣ	1916	ΕΑΜ
ΠΑΠΑΓΕΩΡΓΙΟΥ	ΣΤΕΡΓΙΑΝΗ	ΓΕΩΡΓΙΟΣ	1923	ΕΠΟΝ
ΠΑΠΑΓΙΑΝΟΠΟΥΛΟΣ	ΙΩΑΝΝΗΣ	ΕΥΑΓΓΕΛΟΣ	1913	ΕΑΜ
ΠΑΠΑΔΟΠΟΥΛΟΣ	ΘΩΜΑΣ	ΘΕΟΔΩΡΟΣ	1912	ΕΑΜ
ΠΑΠΑΙΩΑΝΝΟΥ	ΑΛΕΞΑΝΔΡΟΣ	ΘΩΜΑΣ	1921	ΕΑΜ
ΠΑΠΑΙΩΑΝΝΟΥ	ΔΗΜΗΤΡΙΟΣ	ΣΩΤΗΡΙΟΣ	1917	ΕΑΜ
ΠΑΠΑΙΩΑΝΝΟΥ	ΚΩΝΣΤΑΝΤΙΝΟΣ	ΘΩΜΑΣ	1925	ΕΠΟΝ
ΠΑΠΑΙΩΑΝΝΟΥ	ΒΑΣΙΛΕΙΟΣ	ΔΗΜΗΤΡΙΟΣ	1926	ΕΠΟΝ
ΠΑΣΧΑΛΙΔΗΣ	ΚΩΝΣΤΑΝΤΙΝΟΣ	ΣΑΒΒΑΣ	1912	ΕΑΜ
ΠΑΣΧΑΛΙΔΟΥ	ΣΤΕΛΛΑ	ΕΥΘΥΜΙΟΣ	1912	ΕΑΜ
ΡΑΤΑΝΤΖΙΔΗΣ	ΓΕΩΡΓΙΟΣ	ΙΩΑΝΝΗΣ	1915	ΕΑΜ
ΡΙΣΤΑΣ	ΚΟΣΜΑΣ	ΓΕΩΡΓΙΟΣ	1922	ΕΠΟΝ
ΣΙΔΗΡΟΠΟΥΛΟΣ	ΠΑΝΤΕΛΗΣ	ΔΗΜΗΤΡΙΟΣ	1922	ΕΠΟΝ
ΣΠΑΝΟΣ	ΠΑΝΤΕΛΗΣ	ΚΩΝΣΤΑΝΤΙΝΟΣ	1923	ΕΑΜ
ΤΑΧΟΣ	ΕΥΑΓΓΕΛΟΣ	ΛΑΜΠΡΟΣ	1923	ΕΑΜ
ΤΕΜΕΡΤΖΙΔΟΥ	ΜΑΡΙΑ	ΓΕΩΡΓΙΟΣ	1918	ΕΑΜ
ΤΕΡΖΑΚΗΣ	ΑΘΑΝΑΣΙΟΣ	ΓΕΩΡΓΙΟΣ	1911	ΕΑΜ
ΤΖΗΜΟΥΛΗΣ	ΔΗΜΗΤΡΙΟΣ	ΓΕΩΡΓΙΟΣ	1920	ΕΑΜ
ΤΟΛΙΟΥ	ΕΛΕΝΗ	ΚΩΝΣΤΑΝΤΙΝΟΣ	1926	ΕΠΟΝ
ΤΣΙΑΝΤΑΚΗΣ	ΧΡΙΣΤΟΔΟΥΛΟΣ	ΧΡΙΣΤΟΔΟΥΛΟΣ	1923	ΕΠΟΝ
ΤΣΟΡΑΚΛΙΔΗΣ	ΠΑΥΛΟΣ	ΛΑΖΑΡΟΣ	1924	ΕΑΜ
ΤΣΟΡΑΚΛΙΔΗΣ	ΓΕΩΡΓΙΟΣ	ΚΩΝΣΤΑΝΤΙΝΟΣ	1912	ΕΑΜ
ΦΩΣΗΦΙΔΟΥ	ΚΥΡΙΑΚΟΥΛΑ	ΚΩΝΣΤΑΝΤΙΝΟΣ	1914	ΕΑΜ
ΧΟΥΛΙΛΙΔΗΣ	ΣΤΑΥΡΟΣ	ΙΩΑΝΝΗΣ	1919	ΕΑΜ
ΧΟΥΛΙΛΙΔΟΥ	ΜΑΟΡΦΩ	ΗΛΙΑΣ	1919	ΕΑΜ

Δημόσια Κεντρική Βιβλιοθήκη Βέροιας

ΣΧΟΙΝΑΣ

ΔΟΤΣΙΟΠΟΥΛΟΣ	ΓΕΩΡΓΙΟΣ	ΑΠΟΣΤΟΛΟΣ	1912	ΕΑΜ
ΚΑΡΑΜΑΝΗΣ	ΘΕΟΔΩΡΟΣ	ΝΙΚΟΛΑΟΣ	1914	ΕΑΜ
ΚΟΥΡΚΟΥΤΑΣ	ΓΕΩΡΓΙΟΣ	ΑΠΟΣΤΟΛΟΣ	1911	ΕΑΜ
ΚΟΥΡΚΟΥΤΑΣ	ΔΗΜΗΤΡΙΟΣ	ΑΠΟΣΤΟΛΟΣ	1907	ΕΑΜ
ΜΕΛΙΣΣΑΝΙΔΗΣ	ΚΩΝΣΤΑΝΤΙΝΟΣ	ΗΛΙΑΣ	1924	ΕΠΟΝ
ΜΗΝΟΠΟΥΛΟΣ	ΑΠΟΣΤΟΛΟΣ	ΔΗΜΗΤΡΙΟΣ	1922	ΕΑΜ
ΜΗΝΟΠΟΥΛΟΣ	ΝΙΚΟΛΑΟΣ	ΚΩΝΣΤΑΝΤΙΝΟΣ	1911	ΕΑΜ
ΜΗΝΟΠΟΥΛΟΣ	ΕΥΑΓΓΕΛΟΣ	ΔΗΜΗΤΡΙΟΣ	1924	ΕΑΜ
ΠΑΝΤΑΖΟΠΟΥΛΟΣ	ΚΩΝΣΤΑΝΤΙΝΟΣ	ΔΗΜΗΤΡΙΟΣ	1921	ΕΑΜ
ΠΑΣΧΑΛΙΩΡΗΣ	ΓΕΩΡΓΙΟΣ	ΣΤΕΡΓΙΟΣ	1922	ΕΑΜ
ΠΡΟΓΙΟΠΟΥΛΟΣ	ΚΩΝΣΤΑΝΤΙΝΟΣ	ΘΩΜΑΣ	1915	ΕΑΜ
ΠΡΟΓΙΟΣ	ΘΕΜΙΣΤΟΚΛΗΣ	ΚΩΝΣΤΑΝΤΙΝΟΣ	1908	ΕΑΜ
ΠΡΟΓΙΟΣ	ΑΠΟΣΤΟΛΟΣ	ΙΩΑΝΝΗΣ	1922	ΕΑΜ
ΠΡΟΓΙΟΥ	ΦΩΤΕΙΝΗ	ΑΛΕΞΑΝΔΡΟΣ	1924	ΕΠΟΝ
ΣΤΑΜΑΤΟΠΟΥΛΟΣ	ΘΩΜΑΣ	ΔΗΜΗΤΡΙΟΣ	1901	ΕΑΜ
ΧΑΤΖΟΠΟΥΛΟΣ	ΚΩΝΣΤΑΝΤΙΝΟΣ	ΔΗΜΗΤΡΙΟΣ	1916	ΕΑΜ
ΧΑΤΖΟΠΟΥΛΟΣ	ΚΩΝΣΤΑΝΤΙΝΟΣ	ΑΘΑΝΑΣΙΟΣ	1910	ΕΑΜ

ΠΑΛΙΟΧΩΡΑ

ΑΣΗΜΟΓΛΟΥ	ΚΩΝΣΤΑΝΤΙΝΟΣ	ΙΩΑΝΝΗΣ	1919	ΕΑΜ
ΚΑΤΡΑΝΑΣ	ΑΘΑΝΑΣΙΟΣ	ΑΝΤΩΝΙΟΣ	1921	ΕΠΟΝ
ΚΑΤΡΑΝΑΣ	ΔΙΟΝΥΣΙΟΣ	ΑΝΤΩΝΙΟΣ	1923	ΕΠΟΝ
ΚΑΛΠΑΚΗΣ	ΑΝΔΡΕΑΣ	ΔΗΜΗΤΡΙΟΣ	1923	ΕΠΟΝ
ΜΕΛΙΔΗΣ	ΕΛΕΥΘΕΡΙΟΣ	ΙΩΑΝΝΗΣ	1921	ΕΑΜ
ΠΟΛΥΧΡΟΝΙΟΥ	ΚΛΕΟΜΕΝΗΣ	ΜΑΡΚΟΣ	1918	ΕΑΜ
ΜΟΥΣΤΑΚΑΣ	ΣΤΕΛΙΟΣ	ΝΙΚΟΛΑΟΣ	1920	ΕΑΜ
ΜΟΥΣΤΑΚΑΣ	ΝΙΚΟΛΑΟΣ	ΓΕΩΡΓΙΟΣ	1924	ΕΑΜ
ΚΩΝΣΤΑΝΤΙΝΙΔΗΣ	ΜΑΤΘΑΙΟΣ	ΚΥΡΙΑΚΟΣ	1898	ΕΑΜ

ΠΛΑΤΥ

ΑΓΑΘΑΓΓΕΛΟΣ	ΠΡΟΔΡΟΜΟΣ	ΣΤΕΦΑΝΟΣ	1917	ΕΑΜ
ΑΓΑΘΑΓΓΕΛΟΣ	ΙΑΚΩΒΟΣ	ΣΤΕΦΑΝΟΣ	1906	ΕΑΜ
ΑΔΑΛΟΓΛΟΥ	ΣΟΦΙΑ	ΘΕΟΔΩΡΟΣ	1920	ΕΑΜ
ΑΝΑΣΤΑΣΙΑΔΗΣ	ΝΙΚΟΛΑΟΣ	ΠΑΠΑΑΠΟΣΤΟΛΟΣ	1916	ΕΑΜ
ΑΝΑΣΤΑΣΙΑΔΗΣ	ΑΝΑΝΙΑΣ	ΣΤΑΥΡΟΣ	1892	ΕΑΜ
ΑΝΔΡΟΝΙΔΗΣ	ΙΩΑΝΝΗΣ	ΣΑΒΒΑΣ	1916	ΕΑΜ
ΑΝΔΡΟΝΙΔΗΣ	ΓΡΗΓΟΡΙΟΣ	ΣΑΒΒΑΣ	1910	ΕΑΜ
ΑΝΔΡΟΝΙΔΟΥ	ΑΝΑΣΤΑΣΙΑ	ΠΡΟΔΡΟΜΟΣ	1924	ΕΑΜ
ΑΝΔΡΟΝΙΚΙΔΗΣ	ΚΩΝΣΤΑΝΤΙΝΟΣ	ΝΙΚΟΛΑΟΣ	1916	ΕΑΜ
ΒΕΚΙΑΡΙΔΗΣ	ΠΑΥΛΟΣ	ΙΟΡΔΑΝΗΣ	1911	ΕΑΜ
ΓΕΩΡΓΙΑΔΗΣ	ΑΝΑΣΤΑΣΙΟΣ	ΔΗΜΗΤΡΙΟΣ	1920	ΕΑΜ
ΓΕΩΡΓΙΑΔΟΥ	ΜΑΡΙΑ	ΣΠΥΡΟΣ	1920	ΕΑΜ
ΔΗΜΗΤΡΙΑΔΗΣ	ΑΘΑΝΑΣΙΟΣ	ΒΑΣΙΛΕΙΟΣ	1915	ΕΑΜ
ΔΡΙΜΖΑΚΑΣ	ΒΑΣΙΛΕΙΟΣ	ΔΗΜΗΤΡΙΟΣ	1923	ΕΑΜ
ΕΡΠΙΣΙΜΙΔΗΣ	ΓΕΩΡΓΙΟΣ	ΒΑΣΙΛΕΙΟΣ	1911	ΕΑΜ
ΕΡΠΙΣΙΜΙΔΗΣ	ΙΩΑΝΝΗΣ	ΒΑΣΙΛΕΙΟΣ	1916	ΕΑΜ
ΚΑΛΑΝΤΖΙΔΗΣ	ΠΟΛΥΚΑΡΠΟΣ	ΣΤΑΥΡΟΣ	1918	ΕΑΜ
ΚΑΡΑΟΓΛΑΝΙΔΗΣ	ΜΙΧΑΗΛ	ΘΕΟΔΩΡΟΣ	1919	ΕΑΜ
ΚΙΟΣΕΟΓΛΟΥ	ΕΛΕΥΘΕΡΙΟΣ	ΓΕΩΡΓΙΟΣ	1918	ΕΑΜ
ΚΙΟΣΕΟΓΛΟΥ	ΑΝΕΣΤΗΣ	ΙΩΑΝΝΗΣ	190	ΕΑΜ
ΚΙΟΥΛΕΡΙΗΣ	ΒΑΣΙΛΕΙΟΣ	ΙΟΡΔΑΝΗΣ	1915	ΕΑΜ
ΚΟΖΙΔΗΣ	ΒΑΣΙΛΕΙΟΣ	ΔΗΜΗΤΡΙΟΣ	1921	ΕΠΟΝ
ΜΑΛΑΚΟΣ	ΕΥΣΤΡΑΤΙΟΣ	ΜΑΡΚΟΣ	1918	ΕΑΜ
ΜΕΛΕΤΗΣ	ΣΩΤΗΡΙΟΣ	ΧΡΗΣΤΟΣ	1921	ΕΑΜ
ΜΕΡΤΖΑΝΙΔΗΣ	ΑΝΤΩΝΙΟΣ	ΔΗΜΗΤΡΙΟΣ	1904	ΕΑΜ
ΜΕΡΤΖΑΝΙΔΗΣ	ΣΑΒΒΑΣ	ΔΗΜΗΤΡΙΟΣ	1915	ΕΑΜ
ΜΠΑΡΑΚΤΑΡΗΣ	ΑΛΕΞΑΝΔΡΟΣ	ΣΩΤΗΡΙΟΣ	1927	ΕΑΜ
ΜΠΡΙΣΙΜΗΣ	ΑΠΟΣΤΟΛΟΣ	ΚΩΝΣΤΑΝΤΙΝΟΣ	1926	ΕΠΟΝ
ΜΠΡΙΣΙΜΗΣ	ΚΩΝΣΤΑΝΤΙΝΟΣ	ΧΡΗΣΤΟΣ	1904	ΕΑΜ
ΠΑΠΑΔΗΜΗΡΙΟΥ	ΑΘΑΝΑΣΙΟΣ	ΔΗΜΗΤΡΙΟΣ	1923	ΕΠΟΝ
ΠΑΠΑΔΗΜΗΤΡΙΟΥ	ΑΘΑΝΑΣΙΟΣ	ΔΗΜΗΤΡΙΟΣ	1923	ΕΠΟΝ
ΠΑΠΑΔΟΠΟΥΛΟΣ	ΣΤΑΥΡΟΣ	ΜΙΧΑΗΛ	1906	ΕΑΜ
ΠΑΣΧΑΛΙΔΗΣ	ΚΑΛΑΝΤΑΡΗΣ	ΒΑΣΙΛΕΙΟΣ	1914	ΕΑΜ
ΠΕΤΡΙΔΗΣ	ΑΡΙΣΤΕΙΔΗΣ	ΙΩΑΝΝΗΣ	1916	ΕΑΜ
ΠΙΣΤΟΦΙΔΟΥ	ΕΥΡΙΔΙΚΗ	ΧΡΗΣΤΟΣ	1911	ΕΑΜ
ΠΟΔΟΣΟΓΛΟΥ	ΠΑΝΑΓΙΩΤΗΣ	ΚΥΡΙΑΚΟΣ	1925	ΕΠΟΝ
ΠΟΛΑΣ	ΔΗΜΗΤΡΙΟΣ	ΓΕΩΡΓΙΟΣ	1924	ΕΠΟΝ
ΠΟΤΑΜΙΑΝΟΣ	ΣΤΕΦΑΝΟΣ	ΑΛΚΙΒΙΑΔΗΣ	1922	ΕΑΜ
ΠΟΥΛΟΥΖΛΑΡ	ΒΑΣΙΛΕΙΟΣ	ΙΩΑΝΝΗΣ	1912	ΕΑΜ
ΠΡΟΔΡΟΜΙΑΔΗΣ	ΑΝΑΣΤΑΣΙΟΣ	ΚΩΝΣΤΑΝΤΙΝΟΣ	1914	ΕΑΜ
ΠΡΟΔΡΟΜΙΔΗΣ	ΑΝΑΣΤΑΣΙΟΣ	ΚΩΝΣΤΑΝΤΙΝΟΣ	1914	ΕΑΜ
ΠΡΟΔΡΟΜΟΥ	ΠΡΟΔΡΟΜΟΣ	ΣΑΒΒΑΣ	1896	ΕΑΜ
ΣΚΕΝΔΕΡΙΔΗΣ	ΕΛΕΥΘΕΡΙΟΣ	ΙΩΑΝΝΗΣ	1915	ΕΑΜ
ΣΤΕΦΑΝΙΔΗΣ	ΣΤΕΦΑΝΟΣ	ΚΥΡΙΑΚΟΣ	1928	ΕΑΜ
ΣΥΜΕΩΝΙΔΗΣ	ΜΕΛΕΤΙΟΣ	ΙΩΑΝΝΗΣ	1922	ΕΠΟΝ
ΤΟΠΑΛΙΔΗΣ	ΣΕΡΑΦΕΙΜ	ΛΟΥΚΑΣ	1923	ΕΑΜ
ΤΟΥΡΚΙΔΗΣ	ΓΡΗΓΟΡΙΟΣ	ΙΟΡΔΑΝΗΣ	1917	ΕΑΜ
ΤΣΑΠΑΡΙΔΗΣ	ΚΩΝΣΤΑΝΤΙΝΟΣ	ΠΡΟΔΡΟΜΟΣ	1924	ΕΑΜ
ΤΣΙΑΠΑΡΙΔΗΣ	ΑΝΕΣΤΗΣ	ΠΑΣΧΑΛΗΣ	1922	ΕΑΜ
ΤΣΙΩΝΗΣ	ΑΝΤΩΝΙΟΣ	ΣΩΤΗΡΙΟΣ	1920	ΕΑΜ
ΧΑΝΤΖΙΔΗΣ	ΣΠΥΡΟΣ	ΣΑΒΒΑΣ	1919	ΕΑΜ
ΧΑΝΤΖΟΠΟΥΛΟΥ	ΜΑΓΔΑΛΗΝΗ	ΣΤΥΛΙΑΝΟΣ	1921	ΕΑΜ

ΠΡΑΣΙΝΑΔΑ

ΑΝΤΑΖΟΠΟΥΛΟΣ	ΚΩΝΣΤΑΝΤΙΝΟΣ	ΣΩΤΗΡΙΟΣ	1925	ΕΠΟΝ

ΤΡΙΚΑΛΑ

ΑΝΤΩΝΙΑΔΗΣ	ΜΙΧΑΗΛ	ΠΕΓΙΟΣ	1922	ΕΑΜ
ΓΚΑΝΙΔΗΣ	ΧΡΗΣΤΟΣ	ΔΗΜΟΣ	1923	ΕΑΜ
ΖΧΛΙΜΙΤΟΠΟΥΛΟΣ	ΘΩΜΑΣ	ΔΗΜΗΤΡΙΟΣ	1913	ΕΑΜ
ΖΩΗ	ΜΑΡΙΑ	ΑΧΙΛΛΕΑΣ	1928	ΕΑΜ
ΚΑΡΚΑΡΑΣ	ΑΝΤΩΝΙΟΣ	ΓΕΩΡΓΙΟΣ	1920	ΕΑΜ
ΚΑΡΚΑΡΑΣ	ΔΗΜΗΤΡΙΟΣ	ΓΕΩΡΓΙΟΣ	1921	ΕΑΜ
ΜΗΝΟΥΔΗΣ	ΧΡΗΣΤΟΣ	ΙΩΑΝΝΗΣ	1915	ΕΑΜ
ΜΠΛΑΤΣΑΣ	ΕΥΑΓΓΕΛΟΣ	ΝΙΚΟΛΑΟΣ	1906	ΕΑΜ
ΟΥΒΑΛΟΥΔΗΣ	ΣΤΕΡΓΙΟΣ	ΑΡΓΥΡΙΟΣ	1928	ΕΠΟΝ
ΤΣΙΛΑΚΟΥΔΗΣ	ΙΩΑΝΝΗΣ	ΓΕΩΡΓΙΟΣ		
ΦΟΥΡΝΑΡΗ	ΣΟΦΙΑ	ΔΗΜΗΤΡΙΟΣ	1914	ΕΑΜ
ΦΟΥΡΝΑΡΗΣ	ΣΙΔΕΡΗΣ	ΝΙΚΟΛΑΟΣ	1908	ΕΑΜ

ΣΚΥΛΙΤΣΙ

ΑΝΤΖΙΔΗΣ	ΙΩΑΝΝΗΣ	ΙΑΚΩΒΟΣ	1927	ΕΠΟΝ
ΑΝΤΩΝΙΑΔΟΥ	ΜΑΡΙΑ	ΚΩΝΣΤΑΝΤΙΝΟΣ	1926	ΕΠΟΝ
ΒΑΣΙΛΕΙΑΔΗΣ	ΚΥΡΙΑΚΟΣ	ΚΩΝΣΤΑΝΤΙΝΟΣ	1895	ΕΑΜ
ΓΙΟΥΡΟΠΟΥΛΟΣ	ΕΥΑΓΓΕΛΟΣ	ΑΠΟΣΤΟΛΟΣ	1902	ΕΑΜ
ΓΙΟΥΡΟΠΟΥΛΟΣ	ΔΗΜΗΤΡΙΟΣ	ΑΠΟΣΤΟΛΟΣ	1913	ΕΑΜ
ΔΗΜΙΑΝΟΣ	ΒΑΣΙΛΕΙΟΣ	ΑΘΑΝΑΣΙΟΣ	1905	ΕΑΜ
ΔΗΜΙΑΝΟΣ	ΔΗΜΗΤΡΙΟΣ	ΑΘΑΝΑΣΙΟΣ	1899	ΕΑΜ
ΘΕΟΔΩΡΙΔΗΣ	ΘΕΟΔΩΡΟΣ	ΧΑΡΑΛΑΜΠΟΣ	1913	ΕΑΜ
ΘΕΟΧΑΡΙΔΗΣ	ΜΟΡΦΗΣ	ΠΑΝΑΓΙΩΤΗΣ	1915	ΕΑΜ
ΚΑΛΟΓΙΑΝΙΔΟΥ	ΣΟΥΣΑΝΑ	ΑΛΕΞΑΝΔΡΟΣ	1930	ΕΠΟΝ
ΜΑΝΩΛΟΠΟΥΛΟΣ	ΚΩΝΣΤΑΝΤΙΝΟΣ	ΑΘΑΝΑΣΙΟΣ	1919	ΕΛΑΣ
ΜΑΡΑΓΚΟΣ	ΤΡΙΑΝΤΑΦΥΛΛΟΣ	ΑΝΑΣΤΑΣΙΟΣ	1890	ΕΑΜ
ΜΑΡΑΓΚΟΣ	ΔΗΜΗΤΡΙΟΣ	ΤΡΙΑΝΤΑΦΥΛΛΟΣ	1927	ΕΑΜ
ΜΑΡΑΓΚΟΣ	ΑΛΕΞΙΟΣ	ΤΡΙΑΝΤΑΦΥΛΛΟΣ	1923	ΕΑΜ
ΜΑΥΡΟΚΕΦΑΛΙΔΗΣ	ΑΛΕΞΑΝΔΡΟΣ	ΘΕΟΔΩΡΟΣ	1901	ΕΑΜ
ΜΑΥΡΟΚΕΦΑΛΙΔΗΣ	ΙΩΑΝΝΗΣ	ΔΗΜΗΤΡΙΟΣ	1910	ΕΑΜ
ΜΠΑΖΟΥΚΗΣ	ΓΕΩΡΓΙΟΣ	ΣΤΕΡΓΙΟΣ	1917	ΕΛΑΣ
ΜΠΟΥΖΟΥΚΑΣ	ΓΕΩΡΓΙΟΣ	ΝΙΚΟΛΑΟΣ	1929	ΕΠΟΝ
ΜΠΟΥΤΣΙΑΚΑΣ	ΛΕΩΝΙΔΑΣ	ΣΤΕΡΓΙΟΣ	1909	ΕΑΜ
ΠΑΛΑΜΙΔΑΣ	ΧΡΗΣΤΟΣ	ΕΥΑΓΓΕΛΟΣ	1910	ΕΑΜ
ΠΑΠΠΟΥ	ΓΕΩΡΓΙΟΣ	ΣΤΕΡΓΙΟΣ	1918	ΕΑΜ
ΠΑΡΧΑΡΙΔΗΣ	ΑΛΕΞΑΝΔΡΟΣ	ΙΟΡΔΑΝΗΣ	1917	ΕΑΜ
ΣΚΡΙΚΑΣ	ΑΘΑΝΑΣΙΟΣ	ΓΕΩΡΓΙΟΣ	1931	ΕΠΟΝ
ΣΥΡΙΚΑΣ	ΑΘΑΝΑΣΙΟΣ	ΓΕΩΡΓΙΟΣ	1931	ΕΠΟΝ

ΜΕΣΗ

ΑΜΟΙΡΙΔΗΣ	ΧΡΙΣΤΟΦΟΡΟΣ	ΑΧΙΛΛΕΑΣ	1912	ΕΑΜ
ΑΡΒΑΝΙΤΟΥ	ΓΙΑΝΝΟΥΛΑ	ΣΤΕΦΑΝΟΣ	1919	ΕΑΜ

Δημόσια Κεντρική Βιβλιοθήκη Βέροιας

ΒΕΝΕΤΙΚΙΔΗΣ	ΧΑΡΑΛΑΜΠΟΣ	ΘΕΟΔΩΡΟΣ	1913	ΕΑΜ
ΒΕΝΕΤΙΚΙΔΗΣ	ΙΩΑΝΝΗΣ	ΧΑΡΑΛΑΜΠΟΣ	1924	ΕΑΜ
ΓΑΛΑΝΟΜΑΤΗ	ΑΝΑΣΤΑΣΙΑ	ΑΝΔΡΕΑΣ	1927	ΕΠΟΝ
ΓΕΡΟΠΟΥΛΟΣ	ΓΕΩΡΓΙΟΣ	ΕΥΑΓΓΕΛΟΣ	1926	ΕΠΟΝ
ΓΙΑΝΝΟΠΟΥΛΟΣ	ΒΑΣΙΛΕΙΟΣ	ΙΩΑΝΝΗΣ	1928	ΕΠΟΝ
ΓΙΑΝΝΟΠΟΥΛΟΣ	ΓΡΗΓΟΡΙΟΣ	ΘΩΜΑΣ	1909	ΕΑΜ
ΓΙΑΝΝΟΠΟΥΛΟΥ	ΑΦΡΟΔΙΤΗ	ΑΘΑΝΑΣΙΟΣ	1918	ΕΑΜ
ΓΙΑΝΟΠΟΥΛΟΥ	ΟΛΥΜΠΙΑ	ΚΩΝΣΤΑΝΤΙΝΟΣ	1909	ΕΑΜ
ΔΟΥΛΑΛΑΣ	ΙΩΑΝΝΗΣ	ΜΙΧΑΗΛ	1913	ΕΑΜ
ΙΩΣΗΦΙΔΟΥ	ΕΛΕΝΗ	ΙΩΑΝΝΗΣ	1922	ΕΠΟΝ
ΚΑΚΑΣΗ	ΕΛΕΝΗ	ΘΩΜΑΣ	1920	ΕΑΜ
ΚΑΜΕΝΙΔΗΣ	ΜΙΧΑΗΛ	ΧΑΡΑΛΑΜΠΟΣ	1927	ΕΠΟΝ
ΚΑΝΑΚΗΣ	ΓΡΗΓΟΡΙΟΣ	ΚΩΝΣΤΑΝΤΙΝΟΣ	1910	ΕΑΜ
ΚΥΡΙΑΚΟΠΟΥΛΟΣ	ΑΡΓΥΡΙΟΣ	ΘΩΜΑΣ	1930	ΕΠΟΝ
ΚΥΡΙΑΚΟΠΟΥΛΟΥ	ΑΝΔΡΟΝΙΚΗ	ΑΡΓΥΡΙΟΣ	1913	ΕΑΜ
ΚΩΣΤΑΚΙΔΟΥ	ΣΟΦΙΑ	ΧΑΡΑΛΑΜΠΟΣ	1910	ΕΑΜ
ΚΩΤΤΑΣ	ΒΑΣΙΛΕΙΟΣ	ΠΑΝΑΓΙΩΤΗΣ	1917	ΕΑΜ
ΚΩΤΤΑΣ	ΑΝΤΩΝΙΟΣ	ΑΘΑΝΑΣΙΟΣ	1909	ΕΑΜ
ΛΑΧΑΝΟΠΟΥΛΟΣ	ΑΝΔΡΕΑΣ	ΝΙΚΟΛΑΟΣ	1926	ΕΠΟΝ
ΜΕΛΙΚΙΩΤΗ	ΜΑΡΙΑ	ΒΑΣΙΛΕΙΟΣ	1908	ΕΑΜ
ΜΕΛΙΚΙΩΤΗΣ	ΔΗΜΗΤΡΙΟΣ	ΑΘΑΝΑΣΙΟΣ	1932	ΕΠΟΝ
ΜΕΛΙΚΙΩΤΗΣ	ΒΑΣΙΛΕΙΟΣ	ΓΕΩΡΓΙΟΣ	1926	ΕΠΟΝ
ΜΠΑΛΤΖΗΣ	ΔΗΜΗΤΡΙΟΣ	ΣΤΕΦΑΝΟΣ	1919	ΕΑΜ
ΜΠΑΛΤΖΗΣ	ΔΗΜΗΤΡΙΟΣ	ΓΕΩΡΓΙΟΣ	1929	ΕΠΟΝ
ΜΠΡΑΝΙΩΤΗΣ	ΚΩΝΣΤΑΝΤΙΝΟΣ	ΣΩΤΗΡΙΟΣ	1925	ΕΠΟΝ
ΜΠΡΑΝΙΩΤΗΣ	ΑΝΤΩΝΙΟΣ	ΓΡΗΓΟΡΙΟΣ	1908	ΕΑΜ
ΜΠΡΑΝΙΩΤΗΣ	ΓΕΩΡΓΙΟΣ	ΓΡΗΓΟΡΙΟΣ	1924	ΕΑΜ
ΠΑΠΑΓΕΩΡΓΙΟΥ	ΠΟΛΥΞΕΝΗ	ΚΩΝΣΤΑΝΤΙΝΟΣ	1918	ΕΑΜ
ΠΑΠΑΔΟΠΟΥΛΟΣ	ΣΠΥΡΙΔΩΝ	ΔΗΜΗΤΡΙΟΣ	1925	ΕΠΟΝ
ΠΑΠΑΦΩΤΗΣ	ΑΝΑΣΤΑΣΙΟΣ	ΝΙΚΟΛΑΟΣ	1910	ΕΑΜ
ΣΙΟΥΡΔΑΣ	ΓΕΩΡΓΙΟΣ	ΒΑΣΙΛΕΙΟΣ	1913	ΕΑΜ
ΣΙΟΥΡΔΑΣ	ΘΩΜΑΣ	ΒΑΣΙΛΕΙΟΣ	1910	ΕΑΜ
ΣΙΟΥΡΔΑΣ	ΑΠΟΣΤΟΛΟΣ	ΒΑΣΙΛΕΙΟΣ	1917	ΕΑΜ
ΣΤΑΜΟΥΛΗ	ΔΕΣΠΟΙΝΑ	ΓΕΩΡΓΙΟΣ	1928	ΕΠΟΝ
ΤΡΟΥΠΚΟΣ	ΑΝΤΩΝΙΟΣ	ΕΜΜΑΝΟΥΗΛ	1913	ΕΑΜ
ΤΡΟΥΠΚΟΥ	ΣΟΦΙΑ	ΒΑΡΥΤΙΜΟΣ	1920	ΕΑΜ
ΤΣΑΝΤΗΛΑΣ	ΦΙΛΙΠΠΟΣ	ΑΘΑΝΑΣΙΟΣ	1926	ΕΠΟΝ

ΜΕΤΟΧΙ

ΒΑΡΓΙΑ	ΠΑΡΘΕΝΑ	ΔΙΟΝΥΣΙΟΣ	1928	ΕΠΟΝ
ΒΑΣΙΛΕΙΑΔΗΣ	ΙΩΑΝΝΗΣ	ΘΕΜΙΣΤΟΚΛΗΣ	1929	ΕΠΟΝ
ΒΑΣΙΛΕΙΑΔΗΣ	ΙΩΑΝΝΗΣ	ΓΕΩΡΓΙΟΣ	1912	ΕΑΜ
ΒΑΣΙΛΕΙΑΔΟΥ	ΧΡΥΣΗ	ΧΑΡΑΛΑΜΠΟΣ	1917	ΕΑΜ
ΓΕΡΟΝΤΙΔΟΥ	ΑΝΑΤΩΛΗ	ΘΕΜΙΣΤΟΚΛΗΣ	1926	ΕΠΟΝ
ΕΛΕΥΘΕΡΙΑΔΗΣ	ΚΟΣΜΑΣ	ΑΝΑΣΤΑΣΙΟΣ	1898	ΕΑΜ
ΕΛΕΥΘΕΡΙΑΔΟΥ	ΟΛΓΑ	ΑΔΑΜ	1907	ΕΑΜ
ΘΕΟΔΩΡΙΔΗΣ	ΔΗΜΗΤΡΙΟΣ	ΑΔΑΜ	1915	ΕΑΜ
ΘΕΟΔΩΡΙΔΟΥ	ΑΝΘΟΥΛΑ	ΔΗΜΗΤΡΙΟΣ	1917	ΕΑΜ
ΙΩΑΝΝΙΔΗΣ	ΝΙΚΟΛΑΟΣ	ΔΗΜΗΤΡΙΟΣ	1930	ΕΠΟΝ
ΙΩΑΝΝΙΔΟΥ	ΠΑΡΘΕΝΑ	ΠΑΝΤΕΛΗΣ	1904	ΕΑΜ
ΙΩΣΗΦΙΔΗΣ	ΠΑΝΑΓΙΩΤΗΣ	ΑΛΕΞΙΟΣ	1913	ΕΑΜ
ΚΑΛΟΓΕΡΙΔΗΣ	ΝΙΚΟΛΑΟΣ	ΚΩΝΣΤΑΝΤΙΝΟΣ	1919	ΕΑΜ
ΚΑΛΟΓΕΡΙΔΟΥ	ΣΟΦΙΑ	ΔΗΜΗΤΡΙΟΣ	1924	ΕΑΜ
ΚΟΥΦΟΠΟΥΛΟΥ	ΣΟΥΛΤΑΝΑ	ΚΩΝΣΤΑΝΤΙΝΟΣ	1928	ΕΠΟΝ
ΛΑΜΠΡΙΑΝΙΔΗΣ	ΜΙΛΤΙΑΔΗΣ	ΑΒΡΑΑΜ	1906	ΕΑΜ
ΛΑΜΠΡΙΑΝΙΔΟΥ	ΒΑΡΒΑΡΑ	ΘΕΟΔΩΡΟΣ	1916	ΕΑΜ
ΠΟΥΡΣΑΝΙΔΗΣ	ΝΙΚΟΛΑΟΣ	ΙΩΑΝΝΗΣ	1924	ΕΑΜ

ΜΕΛΙΚΗ

ΑΝΑΓΝΩΣΤΟΥ	ΜΑΡΙΑ	ΧΡΗΣΤΟΣ	1924	ΕΠΟΝ
ΒΑΡΒΑΡΟΠΟΥΛΟΥ	ΕΛΙΣΑΒΕΤ	ΓΕΩΡΓΙΟΣ	1911	ΕΑΜ
ΓΙΑΝΝΑΚΗ	ΚΑΛΛΙΟΠΗ	ΘΕΟΔΩΡΟΣ	1925	ΕΠΟΝ
ΓΙΑΝΝΑΚΗΣ	ΕΥΑΓΓΕΛΟΣ	ΓΕΩΡΓΙΟΣ	1925	ΕΠΟΝ
ΓΚΑΡΑΝΑΤΣΙΟΣ	ΛΕΑΝΔΡΟΣ	ΑΘΑΝΑΣΙΟΣ	1930	ΕΠΟΝ
ΓΚΟΛΙΑΣ	ΓΕΩΡΓΙΟΣ	ΑΘΑΝΑΣΙΟΣ	1918	ΕΑΜ
ΓΚΟΛΙΑΣ	ΔΙΟΝΥΣΙΟΣ	ΑΘΑΝΑΣΙΟΣ	1923	ΕΑΜ
ΔΙΑΜΑΝΤΟΠΟΥΛΟΣ	ΚΩΝΣΤΑΝΤΙΝΟΣ	ΔΙΟΝΥΣΙΟΣ	1924	ΕΑΜ
ΕΣΕΡΜΠΟΓΛΟΥ	ΚΥΡΙΑΚΗ	ΠΕΤΡΟΣ	1917	ΕΑΜ
ΖΩΓΡΑΦΟΣ	ΑΡΙΣΤΟΤΕΛΗΣ	ΙΩΑΝΝΗΣ	1923	ΕΠΟΝ
ΚΑΡΑΓΙΑΝΝΗ	ΧΡΥΣΗ	ΔΗΜΗΤΡΙΟΣ	1928	ΕΠΟΝ
ΚΑΡΑΓΚΙΖΟΠΟΥΛΟΣ	ΔΗΜΗΤΡΙΟΣ	ΓΕΩΡΓΙΟΣ	1904	ΕΑΜ
ΚΑΡΑΓΚΙΟΖΟΠΟΥΛΟΣ	ΝΙΚΟΛΑΟΣ	ΓΕΩΡΓΙΟΣ	1926	ΕΠΟΝ
ΚΑΡΑΓΚΙΟΖΟΠΟΥΛΟΥ	ΧΡΥΣΗ	ΑΡΓΥΡΗΣ	1904	ΕΑΜ
ΚΟΥΜΟΥΡΗΣ	ΓΕΩΡΓΙΟΣ	ΒΑΣΙΛΕΙΟΣ	1926	ΕΠΟΝ
ΛΟΥΚΙΑΝΟΠΟΥΛΟΣ	ΔΗΜΗΤΡΙΟΣ	ΑΘΑΝΑΣΙΟΣ	1925	ΕΠΟΝ
ΜΑΜΟΥΤΟΠΟΥΛΟΣ	ΔΙΟΝΥΣΙΟΣ	ΘΩΜΑΣ	1929	ΕΠΟΝ
ΜΑΝΙΚΑ	ΕΛΙΣΑΒΕΤ	ΔΙΟΝΥΣΙΟΣ	1928	ΕΠΟΝ
ΜΕΛΙΤΖΑΝΑ	ΟΥΡΑΝΙΑ	ΔΗΜΗΤΡΙΟΣ	1921	ΕΑΜ
ΜΕΛΙΤΖΑΝΑ	ΑΙΚΑΤΕΡΙΝΗ	ΑΘΑΝΑΣΙΟΣ	1912	ΕΑΜ
ΜΕΛΙΤΖΑΝΑ	ΜΑΡΙΑ	ΒΑΣΙΛΕΙΟΣ	1901	ΕΑΜ
ΜΕΛΙΤΖΑΝΑΣ	ΑΡΙΣΤΕΙΔΗΣ	ΠΡΟΔΡΟΜΟΣ	1901	ΕΑΜ
ΜΕΛΤΖΑΝΟΠΟΥΛΟΣ	ΝΙΚΟΛΑΟΣ	ΑΝΤΩΝΙΟΣ	1916	ΕΑΜ
ΜΗΛΙΩΤΗ	ΠΕΡΣΕΦΟΝΗ	ΓΕΩΡΓΙΟΣ	1915	ΕΑΜ
ΜΗΛΙΩΤΗΣ	ΚΩΝΣΤΑΝΤΙΝΟΣ	ΒΑΣΙΛΕΙΟΣ	1911	ΕΑΜ
ΜΠΟΥΚΑΣ	ΑΝΤΩΝΙΟΣ	ΚΩΝΣΤΑΝΤΙΝΟΣ	1917	ΕΑΜ
ΝΕΣΤΟΡΟΠΟΥΛΟΥ	ΒΕΝΕΤΙΑ	ΓΕΩΡΓΙΟΣ	1930	ΕΠΟΝ
ΝΤΕΛΗΓΙΑΝΝΗ	ΕΥΑΓΓΕΛΙΑ	ΑΝΤΩΝΙΟΣ	1926	ΕΑΜ
ΝΤΟΒΑΣ	ΕΥΣΤΡΑΤΙΟΣ	ΔΗΜΗΤΡΙΟΣ	1927	ΕΠΟΝ
ΠΑΝΙΤΣΗΣ	ΓΕΩΡΓΙΟΣ	ΝΙΚΟΛΑΟΣ	1922	ΕΛΑΣ
ΠΑΝΤΑΖΟΠΟΥΛΟΣ	ΓΡΗΓΟΡΙΟΣ	ΣΑΡΑΠΗΣ	1923	ΕΠΟΝ
ΠΑΠΑΔΟΠΟΥΛΟΣ	ΑΠΟΣΤΟΛΟΣ	ΑΚΡΙΒΟΣ	1909	ΕΑΜ
ΠΑΠΑΔΟΠΟΥΛΟΥ	ΕΥΔΟΞΙΑ	ΒΑΣΙΛΕΙΟΣ	1908	ΕΑΜ
ΠΑΣΙΟΠΟΥΛΟΥ	ΟΛΥΜΠΙΑ	ΓΕΩΡΓΙΟΣ	1922	ΕΠΟΝ
ΠΑΣΟΠΟΥΛΟΣ	ΠΡΟΔΡΟΜΟΣ	ΔΗΜΗΤΡΙΟΣ	1910	ΕΑΜ
ΠΕΡΠΕΡΑ	ΣΟΦΙΑ	ΠΑΝΑΓΙΩΤΗΣ	1910	ΕΑΜ
ΠΕΡΠΕΡΑΣ	ΣΩΤΗΡΙΟΣ	ΝΙΚΟΛΑΟΣ	1907	ΕΑΜ
ΠΕΡΤΣΟΥΝΗΣ	ΓΕΩΡΓΙΟΣ	ΑΘΑΝΑΣΙΟΣ	1927	ΕΑΜ
ΣΤΥΛΠΝΟΠΟΥΛΟΣ	ΚΛΗΜΕΝΤΙΟΣ	ΣΑΜΟΥΗΛ	1925	ΕΠΟΝ
ΤΡΙΑΝΤΑΦΥΛΛΟΥ	ΓΕΩΡΓΙΟΣ	ΠΑΝΑΓΙΩΤΗΣ	1899	ΕΑΜ
ΤΣΑΡΑΠΑΤΣΙΑΝΟΣ	ΚΩΝΣΤΑΝΤΙΝΟΣ	ΒΑΣΙΛΕΙΟΣ	1920	ΕΑΜ
ΤΣΕΛΙΟΣ	ΓΡΗΓΟΡΙΟΣ	ΧΡΗΣΤΟΣ	1911	ΕΑΜ
ΤΣΕΛΙΟΥ	ΑΘΗΝΑ	ΕΥΑΓΓΕΛΟΣ	1917	ΕΑΜ
ΤΣΙΑΡΑ	ΚΥΡΙΑΚΗ	ΑΝΤΩΝΙΟΣ	1907	ΕΑΜ
ΤΣΙΜΠΡΟΠΟΥΛΟΥ	ΑΙΚΑΤΕΡΙΝΗ	ΔΗΜΗΤΡΙΟΣ	1922	ΕΠΟΝ
ΤΣΙΠΡΟΠΟΥΛΟΣ	ΘΩΜΑΣ	ΑΝΤΩΝΙΟΣ	1920	ΕΑΜ
ΤΣΙΠΡΟΠΟΥΛΟΣ	ΒΑΣΙΛΕΙΟΣ	ΚΩΝΣΤΑΝΤΙΝΟΣ	1925	ΕΠΟΝ
ΤΣΙΠΡΟΠΟΥΛΟΣ	ΚΩΝΣΤΑΝΤΙΝΟΣ	ΑΝΤΩΝΙΟΣ	1921	ΕΠΟΝ
ΤΣΙΡΗ	ΣΟΥΛΤΑΝΑ	ΔΗΜΗΤΡΙΟΣ	1915	ΕΑΜ
ΧΑΤΖΗΘΕΟΔΩΡΟΥ	ΒΑΣΙΛΙΚΗ	ΦΙΛΙΠΠΟΣ	1920	ΕΑΜ
ΧΑΤΖΗΘΕΟΔΩΡΟΥ	ΑΛΕΞΑΝΔΡΟΣ	ΓΕΩΡΓΙΟΣ	1920	ΕΛΑΣ
ΧΡΙΣΤΟΔΟΥΛΟΠΟΥΛΟΣ	ΔΙΟΝΥΣΙΟΣ	ΘΕΟΔΩΡΟΣ	1908	ΕΑΜ

ΛΑΖΟΧΩΡΙ

ΓΟΥΛΣΟΥΖΙΑΔΗΣ	ΓΕΩΡΓΙΟΣ	ΠΑΝΑΓΙΩΤΗΣ	1920	ΕΠΟΝ
ΕΥΘΥΜΙΑΔΗΣ	ΤΡΙΑΝΤΑΦΥΛΛΟΣ	ΓΕΩΡΓΙΟΣ	1915	ΕΑΜ
ΕΥΘΥΜΙΑΔΗΣ	ΧΑΡΑΛΑΜΠΟΣ	ΓΕΩΡΓΙΟΣ	1911	ΕΑΜ
ΘΕΟΔΩΡΟΠΟΥΛΟΥ	ΘΕΟΔΩΡΑ	ΕΥΡΙΠΠΙΔΗΣ	1923	ΕΑΜ
ΙΩΑΚΕΙΜΙΔΟΥ	ΑΝΑΣΤΑΣΙΑ	ΑΝΑΣΤΑΣΙΟΣ	1924	ΕΠΟΝ
ΠΑΛΑΤΖΙΔΟΥ	ΕΛΕΝΗ	ΔΗΜΗΤΡΙΟΣ	1912	ΕΑΜ
ΣΑΒΒΙΔΗΣ	ΔΗΜΗΤΡΙΟΣ	ΚΥΡΙΑΚΟΣ	1925	ΕΠΟΝ
ΤΣΙΠΟΥΡΙΔΗΣ	ΧΡΗΣΤΟΣ	ΘΕΟΔΩΡΟΣ	1928	ΕΠΟΝ
ΧΡΥΣΑΝΘΙΔΗΣ	ΑΝΤΩΝΙΟΣ	ΧΡΗΣΤΟΣ	1931	ΕΠΟΝ

ΠΑΤΡΙΔΑ

ΑΜΑΝΑΤΙΔΟΥ	ΕΛΕΝΗ	ΣΑΒΒΑΣ	1929	ΕΠΟΝ
ΒΑΣΙΛΕΙΑΔΟΥ	ΑΝΘΟΥΛΑ	ΓΕΩΡΓΙΟΣ	1930	ΕΠΟΝ
ΒΑΣΙΛΕΙΑΔΟΥ	ΑΝΘΟΥΛΑ	ΓΕΩΡΓΙΟΣ	1930	ΕΠΟΝ
ΓΑΒΡΙΗλΙΔΟΥ	ΕΛΠΙΔΑ	ΧΑΡΑΛΑΜΠΟΣ	1926	ΕΠΟΝ
ΓΑΙΤΑΝΙΔΟΥ	ΑΝΑΣΤΑΣΙΑ	ΚΩΝΣΤΑΝΤΙΝΟΣ	1916	ΕΑΜ
ΔΑΜΙΑΝΙΔΟΥ	ΜΑΡΙΑ	ΠΡΟΚΟΠΙΟΣ	1905	ΕΑΜ

Δημόσια Κεντρική Βιβλιοθήκη Βέροιας

ΔΗΜΗΤΡΙΑΔΗΣ	ΙΣΑΑΚ	ΣΑΒΒΑΣ	1908	ΕΑΜ
ΔΗΜΗΤΡΙΑΔΗΣ	ΓΕΩΡΓΙΟΣ	ΣΑΒΒΑΣ	1906	ΕΑΜ
ΔΗΜΗΤΡΙΑΔΗΣ	ΦΩΤΙΟΣ	ΔΗΜΗΤΡΙΟΣ	1926	ΕΠΟΝ
ΕΥΦΡΑΙΜΙΔΟΥ	ΕΛΕΝΗ	ΗΛΙΑΣ	1929	ΕΠΟΝ
ΘΩΙΔΗΣ	ΙΩΑΝΝΗΣ	ΔΗΜΗΤΡΙΟΣ	1912	ΕΑΜ
ΙΩΑΝΝΙΔΗΣ	ΚΩΝΣΤΑΝΤΙΝΟΣ	ΓΕΩΡΓΙΟΣ	1915	ΕΑΜ
ΙΩΑΝΝΙΔΗΣ	ΣΤΕΦΑΝΟΣ	ΣΩΚΡΑΤΗΣ	1930	ΕΠΟΝ
ΙΩΑΝΝΙΔΗΣ	ΠΑΥΛΟΣ	ΙΩΑΝΝΗΣ	1924	ΕΑΜ
ΙΩΑΝΝΙΔΗΣ	ΣΤΕΦΑΝΟΣ	ΣΩΚΡΑΤΗΣ	1930	ΕΠΟΝ
ΚΑΓΚΕΛΙΔΗΣ	ΚΩΝΣΤΑΝΤΙΝΟΣ	ΠΕΤΡΟΣ	1929	ΕΠΟΝ
ΚΑΓΚΕΛΙΔΟΥ	ΟΛΓΑ	ΜΟΥΡΑΤΗΣ	1914	ΕΑΜ
ΚΑΓΚΕΛΙΔΟΥ	ΑΝΑΣΤΑΣΙΑ	ΧΑΡΑΛΑΜΠΟΣ	1913	ΕΑΜ
ΚΑΓΚΕΛΙΔΟΥ	ΝΙΝΑ	ΓΡΗΓΟΡΙΟΣ	1924	ΕΠΟΝ
ΚΑΓΚΕΛΙΔΟΥ	ΕΛΙΣΑΒΕΤ	ΜΙΛΤΙΑΔΗΣ	1927	ΕΠΟΝ
ΚΑΛΑΙΤΖΙΔΟΥ	ΘΕΟΔΩΡΑ	ΕΥΘΥΜΙΟΣ	1914	ΕΑΜ
ΚΑΡΑΓΙΟΥΒΑΝΗΣ	ΑΠΟΣΤΟΛΟΣ	ΓΕΩΡΓΙΟΣ	1911	ΕΑΜ
ΚΟΤΥΛΑΣ	ΑΡΙΣΤΕΙΔΗΣ	ΑΘΑΝΑΣΙΟΣ	1912	ΕΑΜ
ΚΟΥΠΙΔΗΣ	ΙΣΑΑΚ	ΕΥΣΤΑΘΙΟΣ	1914	ΕΑΜ
ΚΟΥΠΙΔΗΣ	ΣΠΥΡΙΔΩΝ	ΕΥΣΤΑΘΙΟΣ	1917	ΕΑΜ
ΚΟΥΠΙΔΗΣ	ΘΕΜΙΣΤΟΚΛΗΣ	ΔΑΜΙΑΝΟΣ	1913	ΕΑΜ
ΚΟΥΠΙΔΟΥ	ΞΑΝΘΗ	ΘΕΟΔΩΡΟΣ	1921	ΕΑΜ
ΚΟΥΠΙΔΟΥ	ΝΙΝΑ	ΠΕΤΡΟΣ	1917	ΕΑΜ
ΚΟΥΠΙΔΟΥ	ΜΑΙΑ	ΑΔΑΜ	1912	ΕΑΜ
ΚΡΕΜΛΙΔΗΣ	ΣΑΒΒΑΣ	ΑΛΕΞΙΟΣ	1910	ΕΑΜ
ΚΩΝΣΤΑΝΤΙΝΙΔΟΥ	ΓΕΝΟΒΕΦΑ	ΚΥΡΙΑΚΟΣ	1929	ΕΠΟΝ
ΚΩΤΕΛΗ	ΘΕΟΠΙΣΤΗ	ΔΗΜΗΤΡΙΟΣ	1920	ΕΑΜ
ΜΕΝΕΝΤΖΙΔΗΣ	ΓΕΩΡΓΙΟΣ	ΕΥΣΤΑΘΙΟΣ	1927	ΕΠΟΝ
ΜΕΤΑΞΑΣ	ΛΕΩΝΙΔΑΣ	ΠΑΝΑΓΙΩΤΗΣ	1918	ΕΑΜ
ΜΟΥΡΑΤΙΔΟΥ	ΑΛΕΞΑΝΔΡΑ	ΜΙΧΑΗΛ	1912	ΕΑΜ
ΜΩΥΣΙΔΗΣ	ΦΙΛΛΙΠΟΣ	ΓΡΗΓΟΡΙΟΣ	1897	ΕΑΜ
ΜΩΥΣΙΔΗΣ	ΑΡΙΣΤΕΙΔΗΣ	ΦΙΛΛΙΠΟΣ	1931	ΕΠΟΝ
ΜΩΥΣΙΔΗΣ	ΘΕΜΙΣΤΟΚΛΗΣ	ΜΙΛΤΙΑΔΗΣ	1925	ΕΠΟΝ
ΜΩΥΣΙΔΗΣ	ΘΕΜΙΣΤΟΚΛΗΣ	ΑΝΑΣΤΑΣΙΟΣ	1915	ΕΑΜ
ΜΩΥΣΙΔΟΥ	ΑΘΗΝΑ	ΙΩΑΝΝΗΣ	1930	ΕΠΟΝ
ΝΙΚΟΛΑΙΔΗΣ	ΠΑΝΑΓΙΩΤΗΣ	ΙΓΝΑΤΙΟΣ	1928	ΕΠΟΝ
ΟΡΦΑΝΙΔΗΣ	ΣΠΥΡΙΔΩΝ	ΓΕΩΡΓΙΟΣ	1906	ΕΑΜ
ΟΡΦΑΝΙΔΗΣ	ΝΙΚΟΛΑΟΣ	ΚΩΝΣΤΑΝΤΙΝΟΣ	1914	ΕΑΜ
ΟΡΦΑΝΙΔΗΣ	ΒΑΣΙΛΕΙΟΣ	ΑΝΑΣΤΑΣΙΟΣ	1912	ΕΑΜ
ΟΡΦΑΝΙΔΗΣ	ΠΕΤΡΟΣ	ΓΕΩΡΓΙΟΣ	1911	ΕΑΜ
ΟΡΦΑΝΙΔΟΥ	ΔΕΣΠΟΙΝΑ	ΓΡΗΓΟΡΙΟΣ	1928	ΕΠΟΝ
ΟΡΦΑΝΙΔΟΥ	ΧΡΙΣΤΙΝΑ	ΕΥΣΤΑΘΙΟΣ	1929	ΕΠΟΝ
ΟΡΦΑΝΙΔΟΥ	ΜΑΡΙΑ	ΘΕΟΔΩΡΟΣ	1912	ΕΑΜ
ΟΡΦΑΝΙΔΟΥ	ΠΕΛΑΓΙΑ	ΕΥΣΤΑΘΙΟΣ	1914	ΕΑΜ
ΠΑΛΑΠΑΝΙΔΗΣ	ΚΩΝΣΤΑΝΤΙΝΟΣ	ΙΩΑΝΝΗΣ	1907	ΕΑΜ
ΠΑΛΟΥΚΙΔΗΣ	ΠΕΤΡΟΣ	ΓΕΩΡΓΙΟΣ	1924	ΕΑΜ
ΠΑΛΟΥΚΙΔΗΣ	ΜΙΧΑΗΛ	ΠΑΝΑΓΙΩΤΗΣ	1914	ΕΑΜ
ΠΑΛΟΥΚΙΔΗΣ	ΚΩΝΣΤΑΝΤΙΝΟΣ	ΝΙΚΟΛΑΟΣ	1913	ΕΑΜ
ΠΑΛΟΥΚΙΔΟΥ	ΚΟΡΝΗΛΙΑ	ΓΕΩΡΓΙΟΣ	1920	ΕΑΜ
ΠΑΛΟΥΚΙΔΟΥ	ΚΥΡΙΑΚΗ	ΔΗΜΗΤΡΙΟΣ	1912	ΕΑΜ
ΠΑΠΑΔΟΠΟΥΛΟΣ	ΚΩΝΣΤΑΝΤΙΝΟΣ	ΒΑΣΙΛΕΙΟΣ	1912	ΕΑΜ
ΠΑΠΑΔΟΠΟΥΛΟΥ	ΣΟΦΙΑ	ΚΥΡΙΑΚΟΣ	1907	ΕΑΜ
ΠΑΠΑΔΟΠΟΥΛΟΥ	ΟΛΓΑ	ΝΙΚΟΛΑΟΣ	1925	ΕΠΟΝ
ΠΑΥΛΙΔΗΣ	ΠΑΥΛΟΣ	ΑΠΟΣΤΟΛΟΣ	1930	ΕΠΟΝ
ΠΑΥΛΙΔΗΣ	ΘΕΟΦΙΛΟΣ	ΜΙΧΑΗΛ	1910	ΕΑΜ
ΠΙΣΣΑ	ΕΛΕΝΗ	ΒΑΣΙΛΕΙΟΣ	1930	ΕΠΟΝ
ΠΙΣΣΑ	ΖΗΝΟΒΙΑ	ΠΑΥΛΟΣ	1926	ΕΑΜ
ΠΙΣΣΑ	ΕΛΕΝΗ	ΒΑΣΙΛΕΙΟΣ	1930	ΕΠΟΝ
ΠΙΣΣΑΣ	ΚΩΝΣΤΑΝΤΙΝΟΣ	ΣΑΒΒΑΣ	1918	ΕΑΜ
ΠΙΣΣΑΣ	ΑΝΤΩΝΙΟΣ	ΓΕΩΡΓΙΟΣ	1927	ΕΠΟΝ
ΠΟΥΡΣΑΝΙΔΗΣ	ΙΑΚΩΒΟΣ	ΓΕΩΡΓΙΟΣ	1917	ΕΑΜ
ΠΡΟΥΣΑΝΙΔΟΥ	ΘΕΟΠΙΣΤΗ	ΣΑΒΒΑΣ	1918	ΕΑΜ
ΣΙΔΗΡΟΠΟΥΛΟΣ	ΣΑΒΒΑΣ	ΗΛΙΑΣ	1931	ΕΑΜ
ΣΙΔΗΡΟΠΟΥΛΟΣ	ΓΕΩΡΓΙΟΣ	ΕΥΣΤΑΘΙΟΣ	1927	ΕΠΟΝ
ΣΙΔΗΡΟΠΟΥΛΟΣ	ΙΣΑΑΚ	ΚΥΡΙΑΚΟΣ	1916	ΕΑΜ
ΣΙΔΗΡΟΠΟΥΛΟΣ	ΘΕΟΧΑΡΗΣ	ΔΗΜΗΤΡΙΟΣ	1926	ΕΠΟΝ
ΣΙΔΗΡΟΠΟΥΛΟΣ	ΓΕΩΡΓΙΟΣ	ΧΡΗΣΤΟΣ	1928	ΕΠΟΝ
ΣΙΔΗΡΟΠΟΥΛΟΣ	ΑΝΕΣΤΗΣ	ΔΗΜΗΤΡΙΟΣ	1930	ΕΠΟΝ
ΣΠΥΡΙΔΟΠΟΥΛΟΥ	ΚΥΡΙΑΚΗ	ΓΕΩΡΓΙΟΣ	1931	ΕΠΟΝ
ΤΟΜΠΟΥΛΙΔΗΣ	ΙΩΑΝΝΗΣ	ΓΡΗΓΟΡΙΟΣ	1903	ΕΑΜ
ΤΟΜΠΟΥΛΙΔΗΣ	ΙΑΚΩΒΟΣ	ΙΩΑΝΝΗΣ	1926	ΕΠΟΝ
ΤΟΜΠΟΥΛΙΔΟΥ	ΝΙΝΑ	ΠΑΝΑΓΙΩΤΗΣ	1915	ΕΑΜ
ΤΣΙΒΑΛΙΔΗΣ	ΠΕΡΙΚΛΗΣ	ΙΣΑΑΚ	1915	ΕΑΜ
ΤΣΙΒΑΛΙΔΗΣ	ΒΑΣΙΛΕΙΟΣ	ΙΣΑΑΚ	1922	ΕΠΟΝ
ΧΑΡΑΛΑΜΠΙΔΗΣ	ΚΩΝΣΤΑΝΤΙΝΟΣ	ΝΙΚΟΛΑΟΣ	1910	ΕΑΜ
ΧΑΡΑΛΑΜΠΙΔΟΥ	ΟΛΓΑ	ΣΑΒΒΑΣ	1915	ΕΑΜ
ΧΑΤΖΙΔΟΥ	ΜΑΡΙΑ	ΧΑΡΑΛΑΜΠΟΣ	1913	ΕΑΜ
ΧΟΥΡΟΥΖΙΔΗΣ	ΠΑΝΑΓΙΩΤΗΣ	ΓΕΩΡΓΙΟΣ	1926	ΕΑΜ
ΧΡΥΣΑΝΘΑΚΟΠΟΥΛΟΥ	ΧΡΙΣΤΙΝΑ	ΛΑΖΑΡΟΣ	1930	ΕΠΟΝ
ΧΡΥΣΑΝΘΑΚΟΠΟΥΛΟΥ	ΧΡΙΣΤΙΝΑ	ΛΑΖΑΡΟΣ	1930	ΕΠΟΝ
ΧΡΥΣΟΣΤΟΜΙΔΗΣ	ΔΗΜΗΤΡΙΟΣ	ΕΥΣΤΑΘΙΟΣ	1917	ΕΑΜ
ΧΡΥΣΟΣΤΟΜΙΔΗΣ	ΝΙΚΟΛΑΟΣ	ΚΩΝΣΤΑΝΤΙΝΟΣ	1914	ΕΑΜ
ΧΡΥΣΟΣΤΟΜΙΔΟΥ	ΟΛΓΑ	ΑΝΑΣΤΑΣΙΟΣ	1917	ΕΑΜ
ΧΩΡΑΦΑΙΔΗΣ	ΑΒΡΑΑΜ	ΙΩΑΝΝΗΣ	1910	ΕΑΜ
ΨΙΛΟΠΟΥΛΟΣ	ΧΡΗΣΤΟΣ	ΓΕΩΡΓΙΟΣ	1928	ΕΠΟΝ

ΠΟΛΥΔΕΝΔΡΙ

ΑΓΓΕΛΑΚΟΠΟΥΛΟΣ	ΓΕΩΡΓΙΟΣ	ΑΘΑΝΑΣΙΟΣ	1913	ΕΑΜ
ΑΓΓΕΛΗ	ΔΑΦΝΗ	ΣΤΕΡΓΙΟΣ	1904	ΕΑΜ
ΑΓΓΕΛΗΣ	ΓΙΩΡΓΟΣ	ΔΗΜΗΤΡΙΟΣ	1914	ΕΑΜ
ΑΓΓΕΛΗΣ	ΑΘΑΝΑΣΙΟΣ	ΙΩΑΝΝΗΣ	1900	ΕΑΜ
ΑΓΓΕΛΗΣ	ΔΗΜΗΤΡΙΟΣ	ΑΘΑΝΑΣΙΟΣ	1930	ΕΠΟΝ
ΑΓΓΕΛΗΣ	ΚΩΝΣΤΑΝΤΙΝΟΣ	ΔΗΜΗΤΡΙΟΣ	1925	ΕΠΟΝ
ΑΓΓΕΛΗΣ	ΒΑΣΙΛΕΙΟΣ	ΗΛΙΑΣ	1926	ΕΑΜ
ΑΓΓΕΛΗΣ	ΝΙΚΟΛΑΟΣ	ΑΘΑΝΑΣΙΟΣ	1910	ΕΑΜ
ΑΙΒΑΤΖΙΔΗΣ	ΠΟΛΥΚΑΡΠΟΣ	ΘΕΟΔΩΡΟΣ	1914	ΕΑΜ
ΒΛΑΖΑΚΗΣ	ΠΑΡΑΣΚΕΥΑΣ	ΑΝΔΡΕΑΣ	1908	ΕΑΜ
ΒΟΥΛΓΑΡΗ	ΣΟΦΙΑ	ΒΑΣΙΛΕΙΟΣ	1930	ΕΠΟΝ
ΓΙΑΝΝΑΚΑΣ	ΑΘΑΝΑΣΙΟΣ	ΔΗΜΗΤΡΙΟΣ	1914	ΕΑΜ
ΔΟΥΛΑΛΑΣ	ΘΩΜΑΣ	ΧΡΗΣΤΟΣ	1911	ΕΑΜ
ΕΥΑΓΓΕΛΟΥ	ΚΑΛΛΙΟΠΗ	ΓΕΩΡΓΙΟΣ	1925	ΕΠΟΝ
ΖΑΡΚΑΔΑΣ	ΓΕΩΡΓΙΟΣ	ΔΗΜΗΤΡΙΟΣ	1924	ΕΑΜ
ΖΕΡΗΣ	ΓΕΩΡΓΙΟΣ	ΔΗΜΗΤΡΙΟΣ	1927	ΕΠΟΝ
ΚΑΡΑΜΗΤΣΙΟΠΟΥΛΟΣ	ΑΝΤΩΝΙΟΣ	ΔΗΜΗΤΡΙΟΣ	1896	ΕΑΜ
ΚΑΡΓΑΤΖΗΣ	ΚΛΗΜΗΣ	ΧΑΡΑΛΑΜΠΟΣ	1911	ΕΑΜ
ΚΕΦΤΕΣ	ΑΛΕΞΑΝΔΡΟΣ	ΣΠΥΡΙΔΩΝ	1911	ΕΑΜ
ΜΕΛΙΟΠΟΥΛΟΣ	ΚΩΝΣΤΑΝΤΙΝΟΣ	ΒΑΣΙΛΕΙΟΣ	1926	ΕΛΑΣ
ΜΠΑΤΣΑΡΑ	ΟΛΥΜΠΙΑ	ΙΩΑΝΝΗΣ	1928	ΕΠΟΝ
ΜΠΑΤΣΑΡΑΣ	ΣΩΤΗΡΙΟΣ	ΙΩΑΝΝΗΣ	1925	ΕΠΟΝ
ΜΠΑΤΣΑΡΑΣ	ΓΕΩΡΓΙΟΣ	ΔΗΜΗΤΡΙΟΣ	1927	ΕΠΟΝ
ΜΠΑΤΣΑΡΑΣ	ΑΣΤΕΡΙΟΣ	ΓΕΩΡΓΙΟΣ	1927	ΕΠΟΝ
ΝΤΟΓΟΣ	ΛΕΩΝΙΔΑΣ	ΚΩΝΣΤΑΝΤΙΝΟΣ	1920	ΕΑΜ
ΝΤΟΝΤΑΣ	ΚΩΝΣΤΑΝΤΙΝΟΣ	ΔΗΜΗΤΡΙΟΣ	1924	ΕΠΟΝ
ΠΑΠΑΓΕΩΡΓΙΟΥ	ΓΕΩΡΓΙΟΣ	ΧΡΗΣΤΟΣ	19120	ΕΑΜ
ΠΑΠΑΓΕΩΡΓΙΟΥ	ΑΘΑΝΑΣΙΟΣ	ΧΡΗΣΤΟΣ	1906	ΕΑΜ
ΠΑΠΑΕΥΘΥΜΙΟΥ	ΜΑΡΙΑ	ΕΜΜΑΝΟΥΗΛ	1911	ΕΑΜ
ΠΑΠΑΙΩΑΝΟΥ	ΧΡΗΣΤΟΣ	ΔΗΜΗΤΡΙΟΣ	1920	ΕΛΑΣ
ΠΛΙΑΚΑΣ	ΧΡΗΣΤΟΣ	ΙΩΑΝΝΗΣ	1904	ΕΑΜ
ΠΛΙΑΚΑΣ	ΗΛΙΑΣ	ΙΩΑΝΝΗΣ	1920	ΕΠΟΝ
ΠΡΟΒΑΤΟΣ	ΧΡΗΣΤΟΣ	ΑΝΤΩΝΙΟΣ	1919	ΕΑΜ
ΤΖΑΠΡΑΤΖΗ	ΕΥΕΓΝΙΑ	ΑΛΕΞΑΝΔΡΟΣ	1922	ΕΠΟΝ
ΤΖΙΩΚΑΣ	ΙΩΑΝΝΗΣ	ΧΡΗΣΤΟΣ	1924	ΕΠΟΝ
ΤΟΛΙΟΠΟΥΛΟΣ	ΚΩΝΣΤΑΝΤΙΝΟΣ	ΓΕΩΡΓΙΟΣ	1911	ΕΑΜ
ΤΡΙΓΚΑΣ	ΑΛΕΞΑΝΔΡΟΣ	ΔΗΜΗΤΡΙΟΣ	1907	ΕΑΜ
ΤΣΑΚΑΛΟΥ	ΕΛΕΥΘΕΡΙΑ	ΑΘΑΝΑΣΙΟΣ	1926	ΕΠΟΝ
ΤΣΑΜΗΤΡΟΣ	ΛΕΩΝΙΔΑΣ	ΚΩΝΣΤΑΝΤΙΝΟΣ	1920	ΕΠΟΝ
ΤΣΑΜΗΤΡΟΣ	ΒΑΣΙΛΕΙΟΣ	ΓΕΩΡΓΙΟΣ	1923	ΕΠΟΝ
ΤΣΑΜΠΡΑΤΖΗΣ	ΔΗΜΗΤΡΙΟΣ	ΑΘΑΝΑΣΙΟΣ	1921	ΕΠΟΝ
ΤΣΙΑΜΗΤΡΟΥ	ΕΛΙΣΑΒΕΤ	ΑΛΕΞΑΝΔΡΟΣ	1923	ΕΠΟΝ
ΤΣΙΟΥΠΡΟΣ	ΛΕΩΝΙΔΑΣ	ΑΠΟΣΤΟΛΟΣ	1912	ΕΑΜ
ΧΑΤΖΗΣ	ΧΡΗΣΤΟΣ	ΙΩΑΝΝΗΣ	1920	ΕΑΜ
ΧΟΡΝΟΒΑΣ	ΜΙΧΑΗΛ	ΚΩΝΣΤΑΝΤΙΝΟΣ	1915	ΕΑΜ

Δημόσια Κεντρική Βιβλιοθήκη Βέροιας

ΠΛΑΤΑΝΟΣ

ΑΛΕΞΟΠΟΥΛΟΣ	ΘΩΜΑΣ	ΔΙΟΝΥΣΙΟΣ	1927	ΕΑΜ
ΑΛΕΞΟΠΟΥΛΟΣ	ΑΘΑΝΑΣΙΟΣ	ΣΤΕΦΑΝΟΣ	1919	ΕΑΜ
ΑΛΕΞΟΠΟΥΛΟΣ	ΚΩΝΣΤΑΝΤΙΝΟΣ	ΑΘΑΝΑΣΙΟΣ	1930	ΕΠΟΝ
ΑΝΑΣΤΑΣΙΑΔΗΣ	ΔΗΜΗΤΡΙΟΣ	ΘΕΟΦΑΝΗΣ	1920	ΕΑΜ
ΑΝΑΣΤΑΣΙΑΔΗΣ	ΚΩΝΣΤΑΝΤΙΝΟΣ	ΘΕΟΦΑΝΗΣ	1914	ΕΑΜ
ΑΝΤΩΝΑΚΑΚΗΣ	ΒΑΣΙΛΕΙΟΣ	ΓΡΗΓΟΡΙΟΣ	1924	ΕΠΟΝ
ΑΠΟΣΤΟΛΟΠΟΥΛΟΣ	ΑΠΟΣΤΟΛΟΣ	ΓΕΩΡΓΙΟΣ	1913	ΕΑΜ
ΒΑΜΒΑΚΑΡΟΣ	ΓΕΩΡΓΙΟΣ	ΘΩΜΑΣ	1913	ΕΑΜ
ΒΑΣΙΛΟΠΟΥΛΟΣ	ΝΙΚΟΛΑΟΣ	ΧΡΗΣΤΟΣ	1920	ΕΑΜ
ΒΑΣΙΛΟΠΟΥΛΟΣ	ΑΡΓΥΡΙΟΣ	ΧΡΗΣΤΟΣ	1913	ΕΑΜ
ΒΙΚΟΠΟΥΛΟΣ	ΔΗΜΗΤΡΙΟΣ	ΓΕΩΡΓΙΟΣ	1917	ΕΑΜ
ΓΚΛΑΒΑΣ	ΙΩΑΝΝΗΣ	ΟΥΡΑΝΑΚΗΣ	1919	ΕΑΜ
ΔΕΡΒΙΣΗΣ	ΑΠΟΣΤΟΛΟΣ	ΧΡΗΣΤΟΣ	1919	ΕΑΜ
ΘΕΟΔΩΡΙΔΗΣ	ΣΑΒΒΑΣ	ΘΕΟΔΩΡΟΣ	1918	ΕΑΜ
ΘΩΜΑΣΙΝΑΣ	ΓΕΩΡΓΙΟΣ	ΧΡΗΣΤΟΣ	1919	ΕΑΜ
ΚΑΒΑΡΔΙΝΑ	ΜΑΡΙΑΝΘΗ	ΕΥΘΥΜΙΟΣ	1927	ΕΠΟΝ
ΚΑΒΑΡΔΙΝΑΣ	ΗΛΙΑΣ	ΚΩΝΣΤΑΝΤΙΝΟΣ	1927	ΕΑΜ
ΚΑΜΜΑΝΑΣ	ΜΟΣΧΟΣ	ΝΙΚΟΛΑΟΣ	1928	ΕΑΜ
ΚΑΠΑΝΑΡΗΣ	ΜΙΧΑΗΛ	ΧΑΡΑΛΑΜΠΟΣ	1918	ΕΑΜ
ΚΑΡΑΓΙΑΝΝΗΣ	ΔΗΜΗΤΡΙΟΣ	ΚΩΝΣΤΑΝΤΙΝΟΣ	1921	ΕΛΑΣ
ΚΑΡΑΧΑΛΑ	ΘΕΟΠΙΣΤΗ	ΔΙΟΝΥΣΙΟΣ	1929	ΕΠΟΝ
ΚΑΡΑΧΑΛΑΣ	ΧΑΡΙΛΑΟΣ	ΔΗΜΗΤΡΙΟΣ	1918	ΕΑΜ
ΚΑΤΣΙΚΑ	ΘΕΟΔΩΡΑ	ΘΩΜΑΣ	1924	ΕΠΟΝ
ΛΟΥΛΟΥΔΑΣ	ΕΛΕΥΘΕΡΙΟΣ	ΔΗΜΗΤΡΙΟΣ	1926	ΕΠΟΝ
ΛΟΥΛΟΥΔΗ	ΓΑΡΥΦΑΛΙΑ	ΑΝΑΣΤΑΣΙΟΣ	1926	ΕΠΟΝ
ΛΟΥΛΟΥΔΗ	ΟΥΡΑΝΙΑ	ΧΡΗΣΤΟΣ	1915	ΕΑΜ
ΛΟΥΛΟΥΔΗΣ	ΛΟΥΛΟΥΔΗΣ	ΔΗΜΗΤΡΙΟΣ	1915	ΕΑΜ
ΜΟΣΧΟΠΟΥΛΟΣ	ΘΩΜΑΣ	ΓΕΩΡΓΙΟΣ	1913	ΕΑΜ
ΜΠΟΥΛΙΟΠΟΥΛΟΣ	ΒΑΣΙΛΕΙΟΣ	ΓΕΩΡΓΙΟΣ	1919	ΕΑΜ
ΜΠΟΥΛΙΟΠΟΥΛΟΣ	ΘΩΜΑΣ	ΓΕΩΡΓΙΟΣ	1924	ΕΑΜ
ΜΠΟΥΛΙΟΠΟΥΛΟΣ	ΓΕΩΡΓΙΟΣ	ΚΩΝΣΤΑΝΤΙΝΟΣ	1907	ΕΑΜ
ΝΤΑΛΑΣ	ΔΗΜΗΤΡΙΟΣ	ΑΠΟΣΤΟΛΟΣ	1912	ΕΑΜ
ΞΑΦΟΠΟΥΛΟΣ	ΧΑΡΑΛΑΜΠΟΣ	ΝΙΚΟΛΑΟΣ	1918	ΕΑΜ
ΠΑΠΑΔΟΠΟΥΛΟΣ	ΔΙΟΓΕΝΗΣ	ΕΥΘΥΜΙΟΣ	1929	ΕΠΟΝ
ΠΑΠΑΔΟΠΟΥΛΟΣ	ΣΠΑΡΤΑΚΟΣ	ΓΕΩΡΓΙΟΣ	1930	ΕΠΟΝ
ΠΑΠΑΔΟΠΟΥΛΟΣ	ΘΕΟΔΩΡΟΣ	ΓΕΩΡΓΙΟΣ	1923	ΕΑΜ
ΠΑΠΑΔΟΠΟΥΛΟΣ	ΚΩΝΣΤΑΝΤΙΝΟΣ	ΓΕΩΡΓΙΟΣ	1924	ΕΛΑΣ
ΠΑΠΑΔΟΠΟΥΛΟΣ	ΑΡΙΣΤΕΙΔΗΣ	ΓΕΩΡΓΙΟΣ	1928	ΕΠΟΝ
ΠΑΠΑΔΟΠΟΥΛΟΣ	ΓΕΩΡΓΙΟΣ	ΘΕΟΔΩΡΟΣ	1890	ΕΑΜ
ΠΟΙΜΕΙΔΗΣ	ΓΕΩΡΓΙΟΣ	ΙΣΑΑΚ	1927	ΕΠΟΝ
ΡΑΠΤΟΠΟΥΛΟΣ	ΑΘΑΝΑΣΙΟΣ	ΚΩΝΣΤΑΝΤΙΝΟΣ	1914	ΕΑΜ
ΡΑΠΤΟΠΟΥΛΟΥ	ΜΑΡΙΚΑ	ΔΗΜΗΤΡΙΟΣ	1913	ΕΑΜ
ΡΟΥΝΤΟΣ	ΣΤΑΥΡΟΣ	ΣΤΥΛΙΑΝΟΣ	1925	ΕΠΟΝ
ΣΑΜΑΡΑ	ΧΡΥΣΑΝΘΗ	ΣΤΕΦΑΝΟΣ	1925	ΕΠΟΝ
ΣΑΡΑΝΤΗ	ΕΥΤΥΧΙΑ	ΒΑΣΙΛΕΙΟΣ	1927	ΕΠΟΝ
ΣΑΡΑΝΤΗΣ	ΑΘΑΝΑΣΙΟΣ	ΙΩΑΝΝΗΣ	1921	ΕΑΜ
ΣΕΡΔΑΡΗΣ	ΚΩΝΣΤΑΝΤΙΝΟΣ	ΑΝΤΩΝΙΟΣ	1923	ΕΑΜ
ΣΤΕΦΑΝΙΔΗΣ	ΕΥΣΤΑΘΙΟΣ	ΚΩΝΣΤΑΝΤΙΝΟΣ	1899	ΕΑΜ
ΣΤΕΦΑΝΟΥ	ΝΙΚΟΛΑΟΣ	ΚΩΝΣΤΑΝΤΙΝΟΣ	1916	ΕΑΜ
ΣΤΥΛΙΔΗΣ	ΕΥΣΤΑΘΙΟΣ	ΙΣΑΑΚ	1931	ΕΠΟΝ
ΣΤΥΛΙΔΗΣ	ΑΒΡΑΑΜ	ΧΡΙΣΤΟΦΟΡΟΣ	1887	ΕΑΜ
ΣΤΥΛΙΔΗΣ	ΓΕΩΡΓΙΟΣ	ΑΘΑΝΑΣΙΟΣ	1923	ΕΠΟΝ
ΤΟΥΡΛΙΑΡΙΔΗΣ	ΝΙΚΟΛΑΟΣ	ΓΕΩΡΓΙΟΣ	924	ΕΠΟΝ
ΤΣΟΥΚΑΣ	ΚΩΝΣΤΑΝΤΙΝΟΣ	ΓΕΩΡΓΙΟΣ	1902	ΕΑΜ
ΦΙΑΚΑΣ	ΒΑΣΙΛΕΙΟΣ	ΔΗΜΗΤΡΙΟΣ	1928	ΕΑΜ

ΡΑΧΗ

ΑΚΡΙΒΟΠΟΥΛΟΣ	ΜΙΛΤΙΑΔΗΣ	ΚΩΝΣΤΑΝΤΙΝΟΥ	1908	ΕΑΜ
ΑΚΡΙΒΟΠΟΥΛΟΥ	ΜΑΡΙΑ	ΓΕΩΡΓΙΟΣ	1926	ΕΠΟΝ
ΑΚΡΙΒΟΠΟΥΛΟΥ	ΜΑΡΙΑ	ΧΡΙΣΤΟΦΟΡΟΣ	1908	ΕΑΜ
ΑΠΟΣΤΟΛΙΔΟΥ	ΑΛΕΞΑΝΔΡΑ	ΚΩΝΣΤΑΝΤΙΝΟΥ	1913	ΕΑΜ
ΑΣΛΑΝΙΔΗΣ	ΔΗΜΗΤΡΙΟΣ	ΓΕΩΡΓΙΟΣ	1909	ΕΑΜ
ΑΣΛΑΝΙΔΟΥ	ΑΝΝΑ	ΔΑΜΙΑΝΟΣ	1915	ΕΑΜ
ΓΕΩΡΓΙΑΔΟΥ	ΖΩΗ	ΑΛΕΞΑΝΔΡΟΣ	1930	ΕΠΟΝ
ΓΟΛΙΔΟΠΟΥΛΟΣ	ΑΝΑΣΤΑΣΙΟΣ	ΧΡΙΣΤΟΦΟΡΟΣ	1908	ΕΑΜ
ΓΟΛΙΔΟΠΟΥΛΟΥ	ΕΥΑΝΘΙΑ	ΓΕΩΡΓΙΟΣ	1915	ΕΠΟΝ
ΓΡΗΓΟΡΙΑΔΗΣ	ΓΕΩΡΓΙΟΣ	ΧΡΗΣΤΟΣ	1925	ΕΠΟΝ
ΔΑΜΙΑΝΙΔΗΣ	ΧΡΙΣΤΟΦΟΡΟΣ	ΚΟΣΜΑΣ	1914	ΕΑΜ
ΖΗΣΙΟΠΟΥΛΟΣ	ΚΩΝΣΤΑΝΤΙΝΟΣ	ΔΗΜΗΤΡΙΟΣ	1927	ΕΠΟΝ
ΘΕΟΔΩΡΟΥ	ΘΩΜΑΣ	ΔΗΜΗΤΡΙΟΣ	1911	ΕΑΜ
ΘΕΟΔΩΡΟΥ	ΣΟΦΙΑ	ΧΡΙΣΤΟΔΟΥΛΟΣ	1917	ΕΑΜ
ΙΩΣΗΦΙΔΗΣ	ΛΕΩΝΙΔΑΣ	ΙΣΑΑΚ	1909	ΕΑΜ
ΚΑΝΤΑΡΙΔΗΣ	ΑΛΕΞΑΝΔΡΟΣ	ΧΡΙΣΤΟΦΟΡΟΣ	1906	ΕΑΜ
ΚΟΥΛΗΣ	ΠΕΤΡΟΣ	ΔΗΜΗΤΡΙΟΣ	1922	ΕΑΜ
ΛΑΣΚΑΡΙΔΟΥ	ΕΙΡΗΝΗ	ΙΩΑΝΝΗΣ	1923	ΕΑΜ
ΜΑΥΡΟΜΑΤΙΔΗΣ	ΙΑΚΩΒΟΣ	ΣΠΥΡΟΣ	1930	ΕΠΟΝ
ΜΑΥΡΟΜΑΤΙΔΟΥ	ΣΟΦΙΑ	ΜΟΥΣΗΣ	1918	ΕΑΜ
ΜΟΥΣΤΑΚΑ	ΜΑΡΙΚΑ	ΚΟΣΜΑ	1926	ΕΠΟΝ
ΜΠΙΣΜΠΑΣ	ΣΩΤΗΡΙΟΣ	ΓΕΩΡΓΙΟΣ	1919	ΕΑΜ
ΝΤΟΜΑΝΟΠΟΥΛΟΣ	ΑΘΑΝΑΣΙΟΣ	ΔΗΜΗΤΡΙΟΣ	1899	ΕΑΜ
ΠΑΠΑΔΟΠΟΥΛΟΥ	ΟΛΓΑ	ΧΡΙΣΤΟΔΟΥΛΟΣ	1915	ΕΑΜ
ΠΙΣΤΟΦΙΔΗΣ	ΣΩΚΡΑΤΗΣ	ΝΙΚΟΛΑΟΣ	1921	ΕΑΜ
ΠΙΣΤΟΦΙΔΗΣ	ΚΩΝΣΤΑΝΤΙΝΟΣ	ΕΥΚΛΕΙΔΗΣ	1915	ΕΑΜ
ΠΙΣΤΟΦΙΔΗΣ	ΓΕΩΡΓΙΟΣ	ΚΟΣΜΑΣ	1925	ΕΑΜ
ΠΟΛΙΤΙΔΗΣ	ΧΡΗΣΤΟΣ	ΘΕΟΔΩΡΟΣ	1901	ΕΑΜ
ΠΟΤΑΜΟΠΟΥΛΟΣ	ΜΙΧΑΗΛ	ΙΣΡΑΗΛ	1926	ΕΠΟΝ
ΠΟΤΑΜΟΠΟΥΛΟΥ	ΕΙΡΗΝΗ	ΕΥΘΥΜΙΟΣ	1928	ΕΠΟΝ
ΡΑΠΤΟΠΟΥΛΟΣ	ΛΕΥΤΕΡΗΣ	ΙΟΡΔΑΝΗΣ	1912	ΕΑΜ
ΡΙΣΣΟΣ	ΕΥΑΓΓΕΛΟΣ	ΒΑΣΙΛΕΙΟΣ	1918	ΕΑΜ
ΣΑΡΑΦΙΔΟΥ	ΖΩΓΡΑΦΑ	ΝΙΚΟΛΑΟΣ	1915	ΕΑΜ
ΣΙΔΗΡΟΠΟΥΛΟΣ	ΣΥΜΕΩΝ	ΠΑΥΛΟΣ	1909	ΕΑΜ
ΣΤΕΦΑΝΟΠΟΥΛΟΣ	ΓΕΩΡΓΙΟΣ	ΙΩΑΝΝΗΣ	1913	ΕΑΜ
ΤΟΚΑΛΗΣ	ΠΡΟΔΡΟΜΟΣ	ΕΥΡΙΠΙΔΗΣ	1919	ΕΑΜ
ΤΣΑΝΑΣΙΔΗΣ	ΜΙΧΑΗΛ	ΓΕΩΡΓΙΟΣ	1928	ΕΠΟΝ
ΤΣΑΝΑΣΙΔΗΣ	ΚΥΡΙΑΚΟΣ	ΜΑΞΙΜΟΣ	1924	ΕΑΜ
ΤΣΑΡΤΣΗΣ	ΕΠΑΜΕΙΝΩΝΤΑΣ	ΘΕΟΦΑΝΗΣ	1913	ΕΑΜ
ΤΣΑΧΟΥΡΙΔΗΣ	ΜΑΤΘΑΙΟΣ	ΑΝΑΣΤΑΣΙΟΣ	1917	ΕΑΜ
ΤΣΕΓΓΕΛΙΔΗΣ	ΔΗΜΗΤΡΙΟΣ	ΓΕΩΡΓΙΟΣ	1921	ΕΑΜ
ΤΣΙΛΙΓΚΕΡΙΔΗΣ	ΗΡΑΚΛΗΣ	ΧΡΙΣΤΟΦΟΡΟΣ	1913	ΕΑΜ
ΤΣΙΛΙΓΚΕΡΙΔΟΥ	ΑΙΚΑΤΕΡΙΝΗ	ΜΑΞΙΜΟΣ	1928	ΕΠΟΝ
ΦΛΩΡΟΥ	ΛΑΜΠΡΙΝΗ	ΔΗΜΗΤΡΙΟΣ	1920	ΕΑΜ
ΦΟΥΤΖΙΤΖΟΓΛΟΥ	ΑΝΑΣΤΑΣΙΟΣ	ΟΝΟΥΦΡΙΟ	1923	ΕΑΜ
ΧΑΙΤΟΓΛΟΥ	ΝΙΚΟΛΑΟΣ	ΔΗΜΗΤΡΙΟΣ	1923	ΕΑΜ
ΧΑΤΖΟΠΟΥΛΟΣ	ΕΜΜΑΝΟΥΗΛ	ΣΤΑΥΡΟΣ	1905	ΕΑΜ
ΧΙΟΝΙΔΟΥ	ΠΑΡΘΕΝΑ	ΣΑΒΒΑΣ	1925	ΕΠΟΝ

ΣΦΗΚΙΑ

ΑΚΡΙΒΟΠΟΥΛΟΣ	ΑΝΤΩΝΙΟΣ	ΓΡΗΓΟΡΙΟΣ	1926	ΕΠΟΝ
ΑΚΡΙΒΟΠΟΥΛΟΣ	ΧΡΗΣΤΟΣ	ΧΡΗΣΤΟΣ	1926	ΕΠΟΝ
ΑΚΡΙΒΟΠΟΥΛΟΥ	ΠΗΝΕΛΟΠΗ	ΑΝΤΩΝΙΟΣ	1911	ΕΑΜ
ΑΚΡΙΒΟΠΟΥΛΟΥ	ΒΑΣΙΛΑΚΙ	ΚΩΝΣΤΑΝΤΙΝΟΣ	1929	ΕΠΟΝ
ΑΚΡΙΒΟΠΟΥΛΟΥ	ΘΕΟΔΩΡΑ	ΧΡΗΣΤΟΣ	1914	ΕΑΜ
ΑΞΙΩΤΗ	ΚΑΤΙΝΑ	ΚΩΝΣΤΑΝΤΙΝΟΣ	1928	ΕΠΟΝ
ΑΞΙΩΤΗΣ	ΘΩΜΑΣ	ΙΩΑΝΝΗΣ	1910	ΕΑΜ
ΑΠΟΣΤΟΛΟΠΟΥΛΟΣ	ΙΩΑΝΝΗΣ	ΣΙΜΟΣ	1917	ΕΑΜ
ΑΡΓΥΡΟΠΟΥΛΟΣ	ΕΥΡΙΠΙΔΗΣ	ΘΩΜΑΣ	1926	ΕΑΜ
ΑΡΓΥΡΟΠΟΥΛΟΣ	ΑΡΙΣΤΕΙΔΗΣ	ΚΩΝΣΤΑΝΤΙΝΟΣ	1904	ΕΑΜ
ΑΡΓΥΡΟΠΟΥΛΟΥ	ΕΛΙΣΑΒΕΤ	ΝΙΚΟΛΑΟΣ	1927	ΕΠΟΝ
ΓΙΑΝΝΟΥΣΟΠΟΥΛΟΣ	ΓΕΩΡΓΙΟΣ	ΣΩΤΗΡΙΟΣ	1922	ΕΛΑΣ
ΓΙΑΝΝΟΥΣΟΠΟΥΛΟΣ	ΣΩΤΗΡΙΟΣ	ΔΗΜΗΤΡΙΟΣ	1888	ΕΑΜ
ΓΙΑΝΝΟΥΣΟΠΟΥΛΟΣ	ΘΩΜΑΣ	ΣΩΤΗΡΙΟΣ	1929	ΕΑΜ
ΓΙΑΝΝΟΥΣΟΠΟΥΛΟΣ	ΓΕΩΡΓΙΟΣ	ΗΛΙΑΣ	1919	ΕΑΜ
ΓΙΑΝΝΟΥΣΟΠΟΥΛΟΣ	ΠΑΝΑΓΙΩΤΗΣ	ΚΩΝΣΤΑΝΤΙΝΟΣ	1911	ΕΑΜ
ΓΙΑΝΝΟΥΣΟΠΟΥΛΟΣ	ΣΠΥΡΟΣ	ΑΝΤΩΝΙΟΣ	1909	ΕΛΑΣ
ΓΙΑΝΝΟΥΣΟΠΟΥΛΟΣ	ΔΗΜΗΤΡΙΟΣ	ΗΛΙΑΣ	1921	ΕΑΜ
ΓΙΑΝΝΟΥΣΟΠΟΥΛΟΥ	ΠΕΡΙΣΤΕΡΑ	ΚΩΝΣΤΑΝΤΙΝΟΣ	1915	ΕΑΜ
ΓΙΑΝΝΟΥΣΟΠΟΥΛΟΥ	ΑΦΡΟΔΙΤΗ	ΓΕΩΡΓΙΟΣ	1920	ΕΑΜ
ΓΙΑΝΟΥΣΟΠΟΥΛΟΣ	ΧΡΗΣΤΟΣ	ΒΑΣΙΛΕΙΟΣ	1912	ΕΑΜ
ΓΙΑΝΟΥΣΟΠΟΥΛΟΥ	ΚΑΛΛΙΟΠΗ	ΔΗΜΗΤΡΙΟΣ	1928	ΕΠΟΝ
ΓΙΑΝΟΥΣΟΠΟΥΛΟΥ	ΔΡΟΣΙΑ	ΚΩΝΣΤΑΝΤΙΝΟΣ	1925	ΕΠΟΝ

Δημόσια Κεντρική Βιβλιοθήκη Βέροιας

ΓΙΑΝΟΥΣΟΠΟΥΛΟΥ	ΕΥΔΟΞΙΑ	ΒΑΣΙΛΕΙΟΣ	1913	ΕΑΜ
ΓΙΑΝΟΥΣΟΠΟΥΛΟΥ	ΠΗΝΕΛΟΠΗ	ΘΩΜΑΣ	1929	ΕΠΟΝ
ΓΚΑΡΑΒΕΛΗ	ΧΑΙΔΩ	ΑΘΑΝΑΣΙΟΣ	1922	ΕΑΜ
ΓΚΑΡΑΒΕΛΗΣ	ΕΛΕΥΘΕΡΙΟΣ	ΑΘΑΝΑΣΙΟΣ	1923	ΕΠΟΝ
ΓΚΑΡΑΒΕΛΗΣ	ΔΗΜΗΤΡΙΟΣ	ΧΡΗΣΤΟΣ	1903	ΕΑΜ
ΓΚΑΡΑΒΕΛΗΣ	ΚΩΝΣΤΑΝΤΙΝΟΣ	ΑΘΑΝΑΣΙΟΣ	1907	ΕΑΜ
ΕΥΑΓΓΕΛΟΠΟΥΛΟΣ	ΒΑΣΙΛΕΙΟΣ	ΑΝΑΓΝΩΣΤΗΣ	1908	ΕΑΜ
ΘΩΜΑΙΔΟΥ	ΕΛΕΝΗ	ΓΕΩΡΓΙΟΣ	1929	ΕΠΟΝ
ΚΑΚΑΒΕΛΑ	ΑΘΗΝΑ	ΔΗΜΗΤΡΙΟΣ	1917	ΕΑΜ
ΚΑΚΑΒΕΛΑ	ΕΛΕΝΗ	ΕΥΘΥΜΙΟΣ	1924	ΕΠΟΝ
ΚΑΚΑΒΕΛΑΣ	ΒΑΣΙΛΕΙΟΣ	ΑΝΤΩΝΙΟΣ	1920	ΕΛΑΣ
ΚΑΡΑΜΑΝΔΑΝΗ	ΟΛΓΑ	ΚΩΝΣΤΑΝΤΙΝΟΣ	1923	ΕΠΟΝ
ΚΑΡΑΜΑΝΔΑΝΗΣ	ΕΥΑΓΓΕΛΟΣ	ΒΑΣΙΛΕΙΟΣ	1918	ΕΑΜ
ΚΑΡΑΜΑΝΤΑΚΗΣ	ΙΩΑΝΝΗΣ	ΒΑΣΙΛΕΙΟΣ	1915	ΕΑΜ
ΚΑΤΣΚΑΒΕΛΗΣ	ΑΛΕΞΑΝΔΡΟΣ	ΝΙΚΟΛΑΟΣ	1909	ΕΑΜ
ΚΙΚΗ	ΠΕΡΙΣΤΕΡΑ	ΑΘΑΝΑΣΙΟΣ	1912	ΕΑΜ
ΚΡΟΜΜΥΔΑΣ	ΓΕΩΡΓΙΟΣ	ΔΗΜΗΤΡΙΟΣ	1905	ΕΑΜ
ΚΥΡΟΠΟΥΛΟΣ	ΒΑΣΙΛΕΙΟΣ	ΣΤΕΡΓΙΟΣ	1919	ΕΛΑΣ
ΚΥΡΟΠΟΥΛΟΥ	ΣΟΦΙΑ	ΕΥΘΥΜΙΟΣ	1913	ΕΑΜ
ΚΩΝΣΤΑΝΤΙΝΟΠΟΥΛΟΣ	ΒΑΣΙΛΕΙΟΣ	ΓΕΩΡΓΙΟΣ	1911	ΕΑΜ
ΚΩΝΣΤΑΝΤΟΠΟΥΛΟΥ	ΕΛΕΝΗ	ΣΩΤΗΡΙΟΣ	1919	ΕΑΜ
ΚΩΣΤΑΝΤΟΠΟΥΛΟΣ	ΑΣΤΕΡΙΟΣ	ΓΕΩΡΓΙΟΣ	1904	ΕΑΜ
ΚΩΣΤΟΠΟΥΛΟΣ	ΔΗΜΗΤΡΙΟΣ	ΦΩΤΙΟΣ	1915	ΕΑΜ
ΚΩΣΤΟΠΟΥΛΟΣ	ΙΩΑΝΝΗΣ	ΘΩΜΑΣ	1912	ΕΑΜ
ΚΩΣΤΟΠΟΥΛΟΥ	ΑΓΓΕΛΙΚΗ	ΔΗΜΗΤΡΙΟΣ	1918	ΕΑΜ
ΚΩΣΤΟΠΟΥΛΟΥ	ΧΡΥΣΟΥΛΑ	ΔΗΜΗΤΡΙΟΣ	1914	ΕΑΜ
ΛΑΖΟΠΟΥΛΟΣ	ΙΩΑΝΝΗΣ	ΔΗΜΗΤΡΙΟΣ	1930	ΕΠΟΝ
ΛΑΖΟΠΟΥΛΟΥ	ΟΛΥΜΠΙΑ	ΒΑΣΙΛΕΙΟΣ	1929	ΕΠΟΝ
ΛΑΖΟΠΟΥΛΟΥ	ΕΛΕΥΘΕΡΙΑ	ΚΩΝΣΤΑΝΤΙΝΟΣ	1917	ΕΑΜ
ΛΥΚΟΣΤΡΑΤΗ	ΑΓΓΕΛΙΚΗ	ΚΩΝΣΤΑΝΤΙΝΟΣ	1912	ΕΑΜ
ΛΥΚΟΣΤΡΑΤΗ	ΠΕΡΙΣΤΕΡΑ	ΓΕΩΡΓΙΟΣ	1924	ΕΠΟΝ
ΛΥΚΟΣΤΡΑΤΗΣ	ΚΩΝΣΤΑΝΤΙΝΟΣ	ΒΑΣΙΛΕΙΟΣ	1919	ΕΑΜ
ΜΑΛΙΚΟΤΖΙΝΑΣ	ΘΩΜΑΣ	ΝΙΚΟΛΑΟΣ	1923	ΕΑΜ
ΜΑΡΓΑΡΙΤΗ	ΕΛΙΣΑΒΕΤ	ΧΡΗΣΤΟΣ	1925	ΕΠΟΝ
ΜΑΡΓΑΡΙΤΗ	ΠΕΡΙΣΤΕΡΑ	ΒΑΣΙΛΕΙΟΣ	1929	ΕΠΟΝ
ΜΑΡΓΑΡΙΤΗ	ΑΓΓΕΛΙΝΑ	ΚΩΝΣΤΑΝΤΙΝΟΣ	1921	ΕΠΟΝ
ΜΑΡΓΑΡΙΤΗ	ΣΤΑΥΡΟΥΛΑ	ΓΕΩΡΓΙΟΣ	1929	ΕΠΟΝ
ΜΑΡΓΑΡΙΤΗΣ	ΧΡΗΣΤΟΣ	ΒΑΣΙΛΕΙΟΣ	1920	ΕΑΜ
ΜΑΡΓΑΡΙΤΗΣ	ΚΩΝΣΤΑΝΤΙΝΟΣ	ΙΩΑΝΝΗΣ	1926	ΕΠΟΝ
ΜΑΡΓΑΡΙΤΗΣ	ΚΩΝΣΤΑΝΤΙΝΟΣ	ΠΡΟΔΡΟΜΟΣ	1927	ΕΠΟΝ
ΜΑΡΓΑΡΙΤΟΠΟΥΛΟΥ	ΕΛΕΝΗ	ΕΥΘΥΜΙΟΣ	1920	ΕΑΜ
ΜΑΣΤΟΡΟΠΟΥΛΟΣ	ΑΠΟΣΤΟΛΟΣ	ΕΥΘΥΜΙΟΣ	1905	ΕΑΜ
ΜΑΣΤΟΡΟΠΟΥΛΟΣ	ΣΤΕΦΑΝΟΣ	ΔΗΜΗΤΡΙΟΣ	1907	ΕΑΜ
ΜΑΣΤΟΡΟΠΟΥΛΟΣ	ΚΩΝΣΤΑΝΤΙΝΟΣ	ΠΑΝΑΓΙΩΤΗΣ	1913	ΕΑΜ
ΜΑΣΤΟΡΟΠΟΥΛΟΣ	ΔΗΜΗΤΡΙΟΣ	ΙΩΑΝΝΗΣ	1926	ΕΠΟΝ
ΜΑΣΤΟΡΟΠΟΥΛΟΥ	ΜΕΛΠΟΜΕΝΗ	ΒΑΣΙΛΕΙΟΣ	1913	ΕΑΜ
ΜΑΣΤΟΡΟΠΟΥΛΟΥ	ΜΑΡΙΑ	ΔΗΜΗΤΡΙΟΣ	1905	ΕΑΜ
ΜΑΣΤΟΡΟΠΟΥΛΟΥ	ΕΥΓΕΙΑ	ΕΥΘΥΜΙΟΣ	1930	ΕΠΟΝ
ΜΠΟΥΤΖΙΑΝΑΣ	ΝΙΚΟΛΑΟΣ	ΚΩΝΣΤΑΝΤΙΝΟΣ	1925	ΕΠΟΝ
ΜΠΟΥΤΖΙΑΝΑΣ	ΑΛΕΞΑΝΔΡΟΣ	ΚΩΝΣΤΑΝΤΙΝΟΣ	1919	ΕΠΟΝ
ΜΠΟΥΤΖΙΩΝΑ	ΣΟΥΛΤΑΝΑ	ΚΩΝΣΤΑΝΤΙΝΟΣ	1912	ΕΑΜ
ΜΠΟΥΤΖΙΩΝΑ	ΧΑΡΙΚΛΕΙΑ	ΠΕΤΡΟΣ	1926	ΕΠΟΝ
ΝΤΑΛΙΟΣ	ΘΩΜΑΣ	ΑΡΓΥΡΙΟΣ	1917	ΕΑΜ
ΝΤΑΛΙΟΥ	ΕΛΕΝΗ	ΔΗΜΗΤΡΙΟΣ	1906	ΕΑΜ
ΝΤΑΛΙΟΥ	ΓΙΑΝΟΥΛΑ	ΒΑΣΙΛΕΙΟΣ	1922	ΕΑΜ
ΠΑΠΑΔΟΠΟΥΛΟΣ	ΒΑΣΙΛΕΙΟΣ	ΚΩΝΣΤΑΝΤΙΝΟΣ	1921	ΕΑΜ
ΠΑΠΑΔΟΠΟΥΛΟΥ	ΚΑΛΛΙΟΠΗ	ΔΗΜΗΤΡΙΟΣ	1921	ΕΠΟΝ
ΠΕΤΣΑΒΑ	ΑΙΚΑΤΕΡΙΝΗ	ΔΗΜΗΤΡΙΟΣ	1912	ΕΑΜ
ΠΕΤΣΙΑΒΑΣ	ΝΙΚΟΛΑΟΣ	ΑΝΤΩΝΙΟΣ	1907	ΕΑΜ
ΣΕΡΔΑΡΗΣ	ΠΑΝΑΓΙΩΤΗΣ	ΔΗΜΗΤΡΙΟΣ	1923	ΕΑΜ
ΣΕΡΔΑΡΗΣ	ΙΩΑΝΝΗΣ	ΕΥΘΥΜΙΟΣ	1926	ΕΑΜ
ΣΕΡΔΑΡΗΣ	ΔΗΜΟΣΘΕΝΗΣ	ΚΩΝΣΤΑΝΤΙΝΟΣ	1917	ΕΠΟΝ
ΣΟΥΛΙΩΤΗΣ	ΓΕΩΡΓΙΟΣ	ΔΗΜΗΤΡΙΟΣ	1912	ΕΑΜ
ΣΤΕΡΓΙΟΠΟΥΛΟΣ	ΠΑΝΑΓΙΩΤΗΣ	ΔΗΜΗΤΡΙΟΣ	1910	ΕΑΜ
ΣΤΕΡΓΙΟΠΟΥΛΟΣ	ΓΕΩΡΓΙΟΣ	ΧΡΗΣΤΟΣ	1905	ΕΑΜ
ΣΤΕΡΓΙΟΠΟΥΛΟΥ	ΧΡΥΣΟΥΛΑ	ΕΥΘΥΜΙΟΣ	1917	ΕΑΜ
ΣΤΕΡΓΙΟΠΟΥΛΟΥ	ΠΑΡΑΣΚΕΥΗ	ΔΗΜΗΤΡΙΟΣ	1927	ΕΠΟΝ
ΣΤΕΡΓΙΟΠΟΥΛΟΥ	ΜΑΡΙΑ	ΔΗΜΗΤΡΙΟΣ	1930	ΕΠΟΝ
ΣΤΕΦΑΝΟΠΟΥΛΟΣ	ΧΑΡΑΛΑΜΠΟΣ	ΣΩΤΗΡΙΟΣ	1929	ΕΠΟΝ
ΣΤΕΦΑΝΟΠΟΥΛΟΥ	ΠΟΛΥΞΕΝΗ	ΦΙΛΛΙΠΟΣ	1930	ΕΠΟΝ
ΤΟΛΙΟΠΟΥΛΟΣ	ΙΩΑΝΝΗΣ	ΚΩΝΣΤΑΝΤΙΝΟΣ	1925	ΕΠΟΝ
ΤΡΟΜΠΟΥΚΗ	ΓΙΑΝΝΟΥΛΑ	ΚΩΝΣΤΑΝΤΙΝΟΣ	1906	ΕΑΜ
ΤΡΟΜΠΟΥΚΗ	ΕΛΠΙΝΙΚΗ	ΑΘΑΝΑΣΙΟΣ	1929	ΕΠΟΝ
ΤΡΟΜΠΟΥΚΗ	ΓΡΑΜΜΑΤΙΚΗ	ΒΑΣΙΛΕΙΟΣ	1927	ΕΠΟΝ
ΤΡΟΜΠΟΥΚΗ	ΚΑΛΗ	ΝΕΣΤΩΡΑΣ	1924	ΕΠΟΝ
ΤΡΟΜΠΟΥΚΗ	ΕΛΕΝΗ	ΙΩΑΝΝΗΣ	1916	ΕΑΜ
ΤΡΟΜΠΟΥΚΗ	ΠΟΛΥΞΕΝΗ	ΘΩΜΑΣ	1923	ΕΠΟΝ
ΤΡΟΜΠΟΥΚΗ	ΕΛΠΙΝΙΚΗ	ΑΘΑΝΑΣΙΟΣ	1929	ΕΠΟΝ
ΤΡΟΜΠΟΥΚΗΣ	ΘΩΜΑΣ	ΑΘΑΝΑΣΙΟΣ	1913	ΕΑΜ
ΤΡΟΜΠΟΥΚΗΣ	ΦΩΤΙΟΣ	ΒΑΣΙΛΕΙΟΣ	1925	ΕΠΟΝ
ΤΡΟΜΠΟΥΚΗΣ	ΝΙΚΟΛΑΟΣ	ΙΩΑΝΝΗΣ	1919	ΕΑΜ
ΤΡΟΜΠΟΥΚΗΣ	ΓΕΩΡΓΙΟΣ	ΒΑΣΙΛΕΙΟΣ	1930	ΕΠΟΝ
ΤΡΟΜΠΟΥΚΗΣ	ΑΝΤΩΝΙΟΣ	ΔΗΜΗΤΡΙΟΣ	1905	ΕΑΜ
ΦΩΤΟΠΟΥΛΟΣ	ΝΙΚΟΛΑΟΣ	ΑΘΑΝΑΣΙΟΣ	1906	ΕΑΜ
ΦΩΤΟΠΟΥΛΟΥ	ΑΣΠΑΣΙΑ	ΒΑΣΙΛΕΙΟΣ	1923	ΕΠΟΝ
ΧΕΙΜΩΝΑ	ΧΡΥΣΑΝΘΗ	ΑΝΤΩΝΙΟΣ	1929	ΕΠΟΝ
ΧΕΙΜΩΝΑ	ΑΙΚΑΤΕΡΙΝΗ	ΑΘΑΝΑΣΙΟΣ	1922	ΕΠΟΝ
ΧΕΙΜΩΝΑΣ	ΕΜΜΑΝΟΥΗΛ	ΔΗΜΗΤΡΙΟΣ	1923	ΕΠΟΝ
ΧΕΙΜΩΝΑΣ	ΧΡΗΣΤΟΣ	ΝΙΚΟΛΑΟΣ	1929	ΕΠΟΝ
ΧΕΙΜΩΝΑΣ	ΓΕΩΡΓΙΟΣ	ΘΩΜΑΣ	1915	ΕΑΜ
ΧΕΙΜΩΝΑΣ	ΔΗΜΗΤΡΙΟΣ	ΒΑΣΙΛΕΙΟΣ	1929	ΕΠΟΝ
ΧΕΙΜΩΝΟΠΟΥΛΟΣ	ΕΥΑΓΓΕΛΟΣ	ΔΗΜΗΤΡΙΟΣ	1926	ΕΠΟΝ
ΧΕΙΜΩΝΟΠΟΥΛΟΣ	ΒΑΣΙΛΕΙΟΣ	ΑΝΤΩΝΙΟΣ	1911	ΕΑΜ
ΧΡΥΣΟΠΟΥΛΟΣ	ΓΕΩΡΓΙΟΣ	ΔΗΜΗΤΡΙΟΣ	1913	ΕΑΜ
ΧΡΥΣΟΠΟΥΛΟΥ	ΣΟΥΛΤΑΝΑ	ΔΗΜΗΤΡΙΟΣ	1917	ΕΑΜ

ΣΥΚΙΑ

ΑΚΡΙΒΟΠΟΥΛΟΣ	ΙΩΑΝΝΗΣ	ΓΡΗΓΟΡΙΟΣ	19124	ΕΠΟΝ
ΑΡΓΥΡΟΠΟΥΛΟΥ	ΕΛΕΝΗ	ΔΗΜΗΤΡΙΟΣ	1916	ΕΑΜ
ΒΗΤΟΣ	ΠΑΝΑΓΙΩΤΗΣ	ΑΘΑΝΑΣΙΟΣ	1921	ΕΠΟΝ
ΒΗΤΟΥ	ΟΛΥΜΠΙΑ	ΑΝΤΩΝΗΣ	1923	ΕΠΟΝ
ΖΓΟΥΡΟΣ	ΔΗΜΗΤΡΙΟΣ	ΧΡΗΣΤΟΣ	1914	ΕΑΜ
ΖΙΑΚΑΣ	ΑΝΔΡΕΑΣ	ΧΡΗΣΤΟΣ	1912	ΕΑΜ
ΖΙΑΚΑΣ	ΚΩΝΣΤΑΝΤΙΝΟΣ	ΧΡΗΣΤΟΣ	1906	ΕΑΜ
ΚΑΚΑΝΗ	ΕΥΔΟΞΙΑ	ΝΕΣΤΟΡ	1923	ΕΠΟΝ
ΚΑΚΑΝΗΣ	ΜΙΧΑΗΛ	ΚΩΝΣΤΑΝΤΙΝΟΣ	1920	ΕΠΟΝ
ΚΑΚΟΔΗΜΟΥ	ΔΟΜΝΑ	ΕΜΜΑΝΟΥΗΛ	1912	ΕΑΜ
ΚΑΚΟΔΗΜΟΥ	ΠΑΝΑΓΙΩΤΑ	ΔΗΜΗΤΡΙΟΣ	1913	ΕΑΜ
ΚΑΡΑΜΗΤΣΙΟΠΟΥΛΟΣ	ΗΛΙΑΣ	ΑΝΑΓΝΩΣΤΗΣ	1913	ΕΑΜ
ΚΑΡΑΜΗΤΣΙΟΠΟΥΛΟΣ	ΕΥΑΓΓΕΛΟΣ	ΝΕΣΤΩΡΑΣ	1924	ΕΠΟΝ
ΚΑΡΑΜΗΤΣΟΠΟΥΛΟΥ	ΣΟΥΛΤΑΝΑ	ΙΩΑΝΝΗΣ	1923	ΕΠΟΝ
ΚΑΡΑΜΗΤΣΟΠΟΥΛΟΥ	ΕΛΙΣΑΒΕΤ	ΜΕΛΙΟΣ	1913	ΕΑΜ
ΚΑΡΑΤΑΛΙΟΥ	ΒΕΡΓΙΝΑ	ΚΩΝΣΤΑΝΤΙΝΟΣ	1930	ΕΠΟΝ
ΚΑΡΑΤΟΛΙΟΥ	ΒΕΡΓΙΝΑ	ΚΩΝΣΤΑΝΤΙΝΟΣ	1930	ΕΠΟΝ
ΚΑΡΕΤΣΑΣ	ΣΤΕΡΓΙΟΣ	ΑΠΟΣΤΟΛΟΣ	1920	ΕΑΜ
ΚΟΤΡΙΔΟΥ	ΑΝΑΣΤΑΣΙΑ	ΝΙΚΟΛΑΟΣ	1922	ΕΑΜ
ΛΑΝΑΡΑ	ΓΙΑΝΝΟΥΛΑ	ΓΕΩΡΓΙΟΣ	1919	ΕΑΜ
ΛΑΝΑΡΑΣ	ΕΥΑΓΓΕΛΟΣ	ΝΙΚΟΛΑΟΣ	1916	ΕΑΜ
ΛΑΝΑΡΑΣ	ΓΕΩΡΓΙΟΣ	ΝΙΚΟΛΑΟΣ	1927	ΕΛΑΣ
ΜΕΛΙΟΠΟΥΛΟΣ	ΔΗΜΗΤΡΙΟΣ	ΜΙΧΑΗΛ	1930	ΕΠΟΝ
ΜΕΛΙΟΠΟΥΛΟΣ	ΣΩΤΗΡΙΟΣ	ΧΡΗΣΤΟΣ	1922	ΕΠΟΝ
ΜΕΛΙΟΠΟΥΛΟΣ	ΔΗΜΗΤΡΙΟΣ	ΜΙΧΑΗΛ	1930	ΕΠΟΝ
ΜΕΛΙΟΠΟΥΛΟΥ	ΔΟΜΝΑ	ΔΗΜΗΤΡΙΟΣ	1918	ΕΑΜ
ΜΕΛΙΟΠΟΥΛΟΥ	ΜΑΡΘΑ	ΝΕΣΤΟΡΑΣ	1923	ΕΠΟΝ
ΜΕΛΙΟΥ	ΕΥΑΓΓΕΛΗ	ΕΜΜΑΝΟΥΗΛ	1915	ΕΑΜ
ΜΗΤΣΙΚΑ	ΕΥΓΕΝΙΑ	ΕΥΑΓΓΕΛΟΣ	1922	ΕΠΟΝ
ΜΟΥΜΟΥ	ΣΤΕΡΓΙΑΝΗ	ΕΥΘΥΜΙΟΣ	1919	ΕΑΜ
ΠΑΠΑΝΑΣΤΑΣΙΟΥ	ΚΑΛΛΙΟΠΗ	ΓΕΩΡΓΙΟΣ	1922	ΕΠΟΝ
ΠΡΕΜΤΗ	ΦΩΤΕΙΝΗ	ΑΝΔΡΕΑΣ	1924	ΕΠΟΝ
ΣΕΡΑΦΕΙΜ	ΠΑΣΧΑΛΗΣ	ΕΜΜΑΝΟΥΗΛ	1904	ΕΑΜ
ΣΕΡΑΦΕΙΜ	ΠΑΣΧΑΛΗΣ	ΕΜΜΑΝΟΥΗΛ	1904	ΕΑΜ
ΣΚΟΥΜΠΟΠΟΥΛΟΣ	ΛΕΩΝΙΔΑΣ	ΑΝΤΩΝΗΣ	1918	ΕΑΜ

Δημόσια Κεντρική Βιβλιοθήκη Βέροιας

ΣΚΟΥΜΠΟΠΟΥΛΟΣ	ΕΥΑΓΓΕΛΟΣ	ΑΝΤΩΝΗΣ	1916	ΕΑΜ
ΣΚΟΥΜΠΟΠΟΥΛΟΥ	ΕΛΕΝΗ	ΓΡΗΓΟΡΙΟΣ	1924	ΕΠΟΝ
ΣΟΦΙΑΝΙΔΗΣ	ΘΕΟΦΙΛΟΣ	ΙΩΑΝΝΗΣ	1922	ΕΑΜ
ΤΕΤΟΣ	ΣΕΡΑΦΕΙΜ	ΑΡΓΥΡΙΟΣ	1928	ΕΑΜ
ΤΕΤΟΣ	ΙΩΑΝΝΗΣ	ΔΗΜΗΤΡΙΟΣ	1921	ΕΑΜ

ΡΙΖΩΜΑΤΑ

ΑΝΕΜΟΠΟΥΛΟΣ	ΑΘΑΝΑΣΙΟΣ	ΓΕΩΡΓΙΟΣ	1918	ΕΑΜ
ΑΝΕΜΟΠΟΥΛΟΣ	ΑΘΑΝΑΣΙΟΣ	ΓΕΩΡΓΙΟΣ	1929	ΕΠΟΝ
ΑΝΕΜΟΠΟΥΛΟΥ	ΧΑΙΔΩ	ΔΗΜΗΤΡΙΟΣ	1924	ΕΠΟΝ
ΑΝΕΜΟΠΟΥΛΟΥ	ΑΣΠΑΣΙΑ	ΚΩΝΣΤΑΝΤΙΝΟΣ	1912	ΕΑΜ
ΑΝΕΜΟΠΟΥΛΟΥ	ΠΗΝΕΛΟΠΗ	ΓΕΩΡΓΙΟΣ	1922	ΕΠΟΝ
ΑΠΟΣΤΟΛΟΠΟΥΛΟΣ	ΑΘΑΝΑΣΙΟΣ	ΙΩΑΝΝΗΣ	1915	ΕΑΜ
ΑΠΟΣΤΟΛΟΠΟΥΛΟΣ	ΓΕΩΡΓΙΟΣ	ΙΩΑΝΝΗΣ	1921	ΕΑΜ
ΑΠΟΣΤΟΛΟΠΟΥΛΟΥ	ΑΙΚΑΤΕΡΙΝΗ	ΒΑΣΙΛΕΙΟΣ	1918	ΕΑΜ
ΑΡΓΥΡΟΠΟΥΛΟΥ	ΟΛΥΜΠΙΑ	ΚΩΝΣΤΑΝΤΙΝΟΣ	1920	ΕΑΜ
ΑΡΣΕΝΑ	ΑΓΓΕΛΙΚΗ	ΓΕΩΠΟΣ	1918	ΕΑΜ
ΑΡΣΕΝΑΣ	ΘΩΜΑΣ	ΚΩΝΣΤΑΝΤΙΝΟΣ	1924	ΕΠΟΝ
ΑΡΣΕΝΑΣ	ΒΑΣΙΛΕΙΟΣ	ΑΘΑΝΑΣΙΟΣ	1921	ΕΑΜ
ΒΑΙΝΑ	ΑΓΓΕΛΙΚΗ	ΚΩΝΣΤΑΝΤΙΝΟΣ	1926	ΕΠΟΝ
ΒΑΙΝΑΣ	ΑΝΤΩΝΙΟΣ	ΙΩΑΝΝΗΣ	1924	ΕΠΟΝ
ΒΑΙΝΑΣ	ΒΑΣΙΛΕΙΟΣ	ΝΙΚΟΛΑΟΣ	1922	ΕΑΜ
ΒΟΥΒΑΛΗ	ΣΟΦΙΑ	ΑΘΑΝΑΣΙΟΣ	1919	ΕΑΜ
ΒΟΥΒΟΥΛΗΣ	ΑΛΕΞΑΝΔΡΟΣ	ΑΠΟΣΤΟΛΟΣ	1917	ΕΑΜ
ΒΟΥΛΙΒΑΣΗ	ΕΛΙΣΑΒΕΤ	ΧΡΗΣΤΟΣ	1921	ΕΠΟΝ
ΒΟΥΛΙΟΥΒΑΣΗΣ	ΓΕΩΡΓΙΟΣ	ΚΩΝΣΤΑΝΤΙΝΟΣ	1929	ΕΠΟΝ
ΓΕΩΡΓΟΠΟΥΛΟΣ	ΘΩΜΑΣ	ΚΩΝΣΤΑΝΤΙΝΟΣ	1922	ΕΑΜ
ΓΕΩΡΓΟΠΟΥΛΟΣ	ΘΩΜΑΣ	ΗΛΙΑΣ	1921	ΕΑΜ
ΓΕΩΡΓΟΠΟΥΛΟΥ	ΑΝΘΙΑ	ΜΙΛΤΙΑΔΗΣ	1925	ΕΠΟΝ
ΓΕΩΡΓΟΠΟΥΛΟΥ	ΑΛΕΞΑΝΔΡΑ	ΓΕΩΡΓΙΟΣ	1923	ΕΑΜ
ΓΙΑΝΝΟΠΟΥΛΟΥ	ΕΛΕΝΗ	ΚΟΣΜΑΣ	1915	ΕΑΜ
ΓΚΕΚΟΠΟΥΛΟΥ	ΑΓΓΕΛΙΝΑ	ΒΑΣΙΛΕΙΟΣ	1930	ΕΠΟΝ
ΓΚΟΝΤΡΙΑ	ΘΕΟΔΩΡΑ	ΒΑΣΙΛΕΙΟΣ	1915	ΕΑΜ
ΓΚΟΝΤΡΙΑΣ	ΔΗΜΗΤΡΙΟΣ	ΑΘΑΝΑΣΙΟΣ	1927	ΕΑΜ
ΓΚΟΤΡΙΑΣ	ΕΥΑΓΓΕΛΟΣ	ΙΩΑΝΝΗΣ	1912	ΕΑΜ
ΓΡΗΓΟΡΟΠΟΥΛΟΣ	ΚΩΝΣΤΑΝΤΙΝΟΣ	ΧΑΡΑΛΑΜΠΟΣ	1930	ΕΠΟΝ
ΔΑΜΑΝΟΣ	ΚΩΝΣΤΑΝΤΙΝΟΣ	ΓΕΩΡΓΙΟΣ	1931	ΕΠΟΝ
ΔΕΛΛΑ	ΤΡΙΑΝΤΑΦΥΛΛΙΑ	ΑΝΤΩΝΙΟΣ	1920	ΕΑΜ
ΔΕΛΛΑ	ΓΙΑΝΝΟΥ	ΧΡΗΣΤΟΣ	1917	ΕΑΜ
ΔΕΛΛΑ	ΜΑΡΙΑ	ΔΗΜΗΤΡΙΟΣ	1931	ΕΠΟΝ
ΔΕΛΛΑ	ΑΙΚΑΤΕΡΙΝΗ	ΝΙΚΟΛΑΟΣ	1930	ΕΠΟΝ
ΔΕΛΛΑΣ	ΙΩΑΝΝΗΣ	ΘΩΜΑΣ	1922	ΕΠΟΝ
ΔΕΛΛΑΣ	ΑΝΤΩΝΙΟΣ	ΧΡΗΣΤΟΣ	1923	ΕΑΜ
ΔΕΛΛΑΣ	ΧΑΡΡΙΣΙΟΣ	ΑΤΩΙΟΣ	1899	ΕΑΜ
ΔΕΛΛΑΣ	ΙΩΑΝΝΗΣ	ΗΛΙΑΣ	1930	ΕΠΟΝ
ΔΕΜΝΕΣ	ΧΡΗΣΤΟΣ	ΒΑΣΙΛΕΙΟΣ	1914	ΕΑΜ
ΔΗΜΟΥ	ΚΩΝΣΤΑΝΤΙΝΟΣ	ΔΗΜΗΤΡΙΟΣ	1927	ΕΠΟΝ
ΔΗΜΟΥΛΑΣ	ΙΩΑΝΝΗΣ	ΠΕΡΙΚΛΗ	1924	ΕΠΟΝ
ΔΟΜΑΝΟΣ	ΘΩΜΑΣ	ΓΕΩΡΓΙΟΣ	1925	ΕΠΟΝ
ΔΡΟΥΓΚΑΣ	ΘΩΜΑΣ	ΙΩΑΝΝΗΣ	1929	ΕΠΟΝ
ΖΗΣΟΠΟΥΛΟΥ	ΑΛΕΞΑΝΔΡΑ	ΓΕΩΡΓΙΟΣ	1928	ΕΠΟΝ
ΚΑΡΑΒΑΣΙΛΗΣ	ΗΛΙΑΣ	ΓΕΩΡΓΙΟΣ	1918	ΕΑΜ
ΚΑΡΑΒΑΣΙΛΗΣ	ΚΑΛΛΙΟΠΗ	ΚΩΝΣΤΑΝΤΙΝΟΣ	1917	ΕΑΜ
ΚΑΡΑΚΩΣΤΑΣ	ΘΕΟΔΩΡΟΣ	ΑΘΑΝΑΣΙΟΣ	1927	ΕΠΟΝ
ΚΑΤΙΚΙΔΟΥ	ΕΥΘΥΜΙΑ	ΙΩΑΝΝΗΣ	1910	ΕΑΜ
ΚΙΚΟΠΟΥΛΟΣ	ΚΩΝΣΤΑΝΤΙΝΟΣ	ΘΩΜΑΣ	1922	ΕΠΟΝ
ΚΟΥΣΚΟΥΡΑΣ	ΒΑΣΙΛΕΙΟΣ	ΔΗΜΗΤΡΙΟΣ	1924	ΕΠΟΝ
ΚΟΥΤΣΑΝΤΑ	ΑΛΕΞΑΝΔΡΑ	ΘΩΜΑΣ	1925	ΕΠΟΝ
ΚΟΥΤΣΑΝΤΑ	ΑΛΕΞΑΝΔΡΑ	ΑΝΤΩΝΙΟΣ	1915	ΕΑΜ
ΚΟΥΤΣΑΝΤΑ	ΑΙΚΑΤΕΡΙΝΗ	ΑΘΑΝΑΣΙΟΣ	1912	ΕΑΜ
ΚΟΥΤΣΑΝΤΑ	ΠΗΝΕΛΟΠΗ	ΓΕΩΡΓΙΣΟ	1922	ΕΠΟΝ
ΚΟΥΤΣΑΝΤΑΣ	ΝΙΚΟΛΑΟΣ	ΑΘΑΝΑΣΙΟΣ	1920	ΕΠΟΝ
ΚΟΥΤΣΑΝΤΑΣ	ΕΥΑΓΓΕΛΟΣ	ΑΝΤΩΝΙΟΣ	1923	ΕΑΜ
ΚΟΥΤΣΑΝΤΑΣ	ΚΩΝΣΤΑΝΤΙΝΟΣ	ΑΠΟΣΤΟΛΟΣ	1916	ΕΑΜ
ΚΟΥΤΣΑΝΤΑΣ	ΑΠΟΣΤΟΛΟΣ	ΓΕΩΡΓΙΟΣ	1913	ΕΑΜ
ΚΟΥΤΣΑΝΤΑΣ	ΚΩΝΣΤΑΝΤΙΝΟΣ	ΒΑΣΙΛΕΙΟΣ	1921	ΕΠΟΝ
ΚΟΥΤΣΙΑΝΤΑ	ΠΑΝΑΓΙΩ	ΒΑΣΙΛΕΙΟΣ	1922	ΕΠΟΝ
ΚΟΥΤΣΙΑΝΤΑΣ	ΔΗΜΗΤΡΙΟΣ	ΒΑΣΙΛΕΙΟΣ	1922	ΕΠΟΝ
ΚΟΥΤΣΙΑΝΤΑΣ	ΑΘΑΝΑΣΙΟΣ	ΘΩΜΑΣ	1923	ΕΠΟΝ
ΚΟΥΤΣΙΟΥΚΗΣ	ΔΗΜΗΤΡΙΟΣ	ΚΩΝΣΤΑΝΤΙΝΟΣ	1927	ΕΠΟΝ
ΚΟΥΤΣΟΥΚΗΣ	ΒΑΣΙΛΕΙΟΣ	ΑΣΤΕΡΙΟΣ	1907	ΕΑΜ
ΚΟΥΤΣΟΥΠΙΑΣ	ΙΩΑΝΝΗΣ	ΑΠΟΣΤΟΛΟΣ	1913	ΕΑΜ
ΛΑΓΟΠΟΥΛΟΣ	ΙΩΑΝΝΗΣ	ΚΩΝΣΤΑΝΤΙΝΟΣ	1913	ΕΑΜ
ΛΑΓΟΠΟΥΛΟΣ	ΕΥΘΥΜΙΟΣ	ΓΕΩΡΓΙΟΣ	1917	ΕΑΜ
ΛΑΓΟΠΟΥΛΟΥ	ΟΛΥΜΠΙΑ	ΧΡΗΣΤΟΣ	1920	ΕΠΟΝ
ΛΑΓΟΠΟΥΛΟΥ	ΚΑΛΛΙΟΠΗ	ΧΡΗΣΤΟΣ	1911	ΕΑΜ
ΛΑΝΑΡΑΣ	ΕΥΑΓΓΕΛΟΣ	ΝΙΚΟΛΑΟΣ	1913	ΕΑΜ
ΛΑΝΑΡΗΣ	ΘΩΜΑΣ	ΝΙΚΟΛΑΟΣ	1916	ΕΑΜ
ΜΑΝΩΛΟΠΟΥΛΟΣ	ΚΩΝΣΤΑΝΤΙΝΟΣ	ΘΩΜΑΣ	1920	ΕΠΟΝ
ΜΑΝΩΛΟΠΟΥΛΟΣ	ΓΕΩΡΓΙΟΣ	ΒΑΣΙΛΕΙΟΣ	1914	ΕΑΜ
ΜΑΝΩΛΟΠΟΥΛΟΣ	ΚΩΝΣΤΑΝΤΙΝΟΣ	ΑΘΑΝΑΣΙΟΣ	1918	ΕΑΜ
ΜΑΝΩΛΟΠΟΥΛΟΣ	ΧΡΗΣΤΟΣ	ΒΑΣΙΛΕΙΟΣ	1908	ΕΑΜ
ΜΑΝΩΛΟΠΟΥΛΟΣ	ΧΡΗΣΤΟΣ	ΓΕΩΡΓΙΟΣ	1908	ΕΑΜ
ΜΑΝΩΛΟΠΟΥΛΟΥ	ΣΜΑΡΑΓΔΩ	ΧΡΗΣΤΟΣ	1913	ΕΑΜ
ΜΑΝΩΛΟΠΟΥΛΟΥ	ΟΛΥΜΠΙΑ	ΚΩΝΣΤΑΝΤΙΝΟΣ	1924	ΕΠΟΝ
ΜΑΝΩΛΟΠΟΥΛΟΥ	ΕΛΙΣΑΒΕΤ	ΑΝΤΩΝΙΟΣ	1918	ΕΑΜ
ΜΑΡΓΑΡΙΤΟΠΟΥΛΟΣ	ΓΕΩΡΓΙΟΣ	ΝΙΚΟΛΑΟΣ	1921	ΠΟΝ
ΜΕΛΙΟΠΟΥΛΟΣ	ΔΗΜΗΤΡΙΟΣ	ΚΩΝΣΤΑΝΤΙΝΟΣ	1910	ΕΑΜ
ΜΕΛΙΟΠΟΥΛΟΣ	ΓΕΩΡΓΙΟΣ	ΑΘΑΝΑΣΙΟΣ	1919	ΕΑΜ
ΜΕΛΙΟΠΟΥΛΟΥ	ΠΑΝΟΥ	ΔΗΜΗΤΡΙΟΣ	1919	ΕΑΜ
ΜΟΤΣΙΟΠΟΥΛΟΣ	ΑΝΤΩΝΙΟΣ	ΙΩΑΝΝΗΣ	1926	ΕΠΟΝ
ΜΠΑΝΤΙΑΚΑ	ΕΛΙΣΑΒΕΤ	ΝΙΚΟΛΑΟΣ	1927	ΕΠΟΝ
ΜΠΑΡΜΠΙΡΗΣ	ΝΙΚΟΛΑΟΣ	ΑΘΑΝΑΣΙΟΣ	1921	ΕΑΜ
ΜΠΟΥΛΙΜΠΑΣΗΣ	ΑΝΤΩΝΙΟΣ	ΙΩΑΝΝΗΣ	1916	ΕΑΜ
ΜΠΟΥΛΙΜΠΑΣΗΣ	ΓΕΩΡΓΙΟΣ	ΚΥΠΑΡΙΣΣΗΣ	1922	ΕΑΜ
ΜΠΡΑΝΤΗΣ	ΓΕΩΡΓΙΟΣ	ΑΝΑΣΤΑΣΙΟΣ	1912	ΕΑΜ
ΜΠΡΑΝΤΗΣ	ΚΩΝΣΤΑΝΤΙΝΟΣ	ΘΩΜΑΣ	1923	ΕΠΟΝ
ΟΙΚΟΝΟΜΟΥ	ΕΛΙΣΑΒΕΤ	ΘΩΜΑΣ	1922	ΕΑΜ
ΟΙΚΟΝΟΜΟΥ	ΧΡΥΣΟΥΛΑ	ΑΝΤΩΝΙΟΣ	1930	ΕΠΟΝ
ΟΙΚΟΝΟΜΟΥ	ΚΡΥΣΤΑΛΛΩ	ΔΗΜΗΤΡΙΟΣ	1897	ΕΑΜ
ΟΙΚΟΝΟΜΟΥ	ΒΑΣΙΛΕΙΟΣ	ΝΙΚΟΛΑΟΣ	1922	ΕΠΟΝ
ΠΑΠΑΓΕΩΡΓΟΠΟΥΛΟΣ	ΑΝΤΩΝΙΟΣ	ΘΩΜΑΣ	1920	ΕΑΜ
ΠΑΠΑΓΕΩΡΓΟΠΟΥΛΟΣ	ΙΩΑΝΝΗΣ	ΒΑΣΙΛΕΙΟΣ	1920	ΕΑΜ
ΠΑΠΑΓΕΩΡΓΟΠΟΥΛΟΣ	ΑΘΑΝΑΣΙΟΣ	ΓΕΩΡΓΙΟΣ	1921	ΕΠΟΝ
ΠΑΠΑΓΕΩΡΓΟΠΟΥΛΟΣ	ΑΘΑΝΑΣΙΟΣ	ΗΛΙΑΣ	1927	ΕΠΟΝ
ΠΑΠΑΓΕΩΡΓΟΠΟΥΛΟΣ	ΚΩΝΣΤΑΝΤΙΝΟΣ	ΑΝΤΩΝΙΟΣ	1927	ΕΠΟΝ
ΠΑΠΑΓΕΩΡΓΟΠΟΥΛΟΣ	ΧΡΗΣΤΟΣ	ΓΕΩΡΓΙΟΣ	1918	ΕΑΜ
ΠΑΠΑΓΕΩΡΓΟΠΟΥΛΟΣ	ΕΥΑΓΓΕΛΟΣ	ΓΕΩΡΓΙΟΣ	1914	ΕΑΜ
ΠΑΠΑΓΕΩΡΓΟΠΟΥΛΟΥ	ΑΙΚΑΤΕΡΙΝΗ	ΔΗΜΗΤΡΙΟΣ	1922	ΕΑΜ
ΠΑΠΑΓΕΩΡΓΟΠΟΥΛΟΥ	ΒΑΣΙΛΙΚΗ	ΧΡΗΣΤΟΣ	1927	ΕΠΟΝ
ΠΑΠΑΓΕΩΡΓΟΠΟΥΛΟΥ	ΑΓΓΕΛΙΚΗ	ΧΡΗΣΤΟΣ	1920	ΕΠΟΝ
ΠΑΠΑΔΟΠΟΥΛΟΥ	ΕΛΙΣΑΒΕΤ	ΙΩΑΝΝΗΣ	1925	ΕΠΟΝ
ΠΕΤΡΟΠΟΥΛΟΣ	ΙΩΑΝΝΗΣ	ΑΝΤΩΝΙΟΣ	1911	ΕΑΜ
ΠΕΤΡΟΠΟΥΛΟΥ	ΣΟΦΙΑ	ΒΑΣΙΛΕΙΟΣ	1929	ΕΠΟΝ
ΡΑΠΤΟΠΟΥΛΟΣ	ΘΩΜΑΣ	ΝΙΚΟΛΑΟΣ	1916	ΕΑΜ
ΡΑΠΤΟΠΟΥΛΟΥ	ΠΑΝΑΓΙΩ	ΑΠΟΣΤΟΛΟΣ	1926	ΕΠΟΝ
ΡΑΥΤΟΠΟΥΛΟΣ	ΓΕΩΡΓΙΟΣ	ΙΩΑΝΝΗΣ	1922	ΕΠΟΝ
ΣΕΡΔΑΡΗ	ΓΙΑΝΝΟΥΛΑ	ΔΗΜΗΤΡΙΟΣ	1922	ΕΑΜ
ΣΟΥΛΙΩΤΗΣ	ΙΩΑΝΝΗΣ	ΚΩΝΣΤΑΝΤΙΝΟΣ	1924	ΕΠΟΝ
ΣΤΑΜΑΤΟΠΟΥΛΟΥ	ΤΡΙΑΝΤΑΦΥΛΛΙΑ	ΚΩΝΣΤΑΝΤΙΝΟΣ	1910	ΕΑΜ
ΣΤΕΡΓΙΟΥΛΗ	ΑΙΚΑΤΕΡΙΝΗ	ΚΩΝΣΤΑΝΤΙΝΟΣ	1911	ΕΑΜ
ΣΤΕΡΓΙΟΥΛΗΣ	ΔΗΜΗΤΡΙΟΣ	ΑΘΑΝΑΣΙΟΣ	1911	ΕΑΜ
ΣΥΡΟΠΟΥΛΟΣ	ΚΩΝΣΤΑΝΤΙΝΟΣ	ΙΩΑΝΝΗΣ	1926	ΕΠΟΝ
ΤΑΛΙΩΝΑ	ΓΙΑΝΝΟΥ	ΓΕΩΡΓΙΟΣ	1923	ΕΠΟΝ
ΤΡΟΜΠΟΥΚΗ	ΒΕΡΓΙΝΑ	ΑΘΑΝΑΣΙΟΣ	1928	ΕΠΟΝ
ΤΣΙΛΙΟΝΗ	ΤΡΙΑΝΤΑΦΥΛΛΙΑ	ΝΙΚΟΛΑΟΣ	1922	ΕΠΟΝ
ΤΣΙΛΙΟΝΗ	ΜΑΡΙΑ	ΓΕΩΡΓΙΟΣ	1910	ΕΑΜ
ΤΣΙΛΟΝΗΣ	ΧΡΗΣΤΟΣ	ΒΑΣΙΛΕΙΟΣ	1913	ΕΑΜ

ΝΕΑ ΣΑΝΤΑ

ΑΜΟΙΡΙΔΗΣ	ΠΕΤΡΟΣ	ΑΧΙΛΛΕΑΣ	1909	ΕΑΜ
ΑΜΟΙΡΙΔΟΥ	ΑΝΤΙΓΟΝΗ	ΑΘΑΝΑΣΙΟΣ	1926	ΕΠΟΝ

Δημόσια Κεντρική Βιβλιοθήκη Βέροιας

ΑΜΟΙΡΙΔΟΥ	ΧΡΥΣΑΦΩ	ΠΕΤΡΟΣ	1931	ΕΠΟΝ
ΑΝΑΣΤΑΣΙΑΔΟΥ	ΚΑΛΛΙΟΠΗ	ΣΠΥΡΙΔΩΝ	1926	ΕΑΜ
ΑΝΔΡΕΑΔΗΣ	ΑΝΑΣΤΑΣΙΟΣ	ΧΑΡΑΛΑΜΠΟΣ	1918	ΕΑΜ
ΑΝΔΡΕΑΔΗΣ	ΜΑΤΘΑΙΟΣ	ΧΑΡΑΛΑΜΠΟΣ	1921	ΕΑΜ
ΑΝΔΡΕΑΔΟΥ	ΕΥΜΟΡΦΙΛΗ	ΧΑΡΑΛΑΜΠΟΣ	1925	ΕΠΟΝ
ΓΕΠΤΣΙΔΟΥ	ΑΝΑΤΟΛΗ	ΓΕΩΡΓΙΟΣ	1902	ΕΑΜ
ΓΕΠΤΣΙΔΟΥ	ΘΕΟΔΟΣΙΑ	ΠΕΤΡΟΣ	1916	ΕΑΜ
ΓΡΑΜΑΤΙΚΟΠΟΥΛΟΣ	ΗΛΙΑΣ	ΓΕΩΡΓΙΟΣ	1991	ΕΑΜ
ΓΡΑΜΜΑΤΙΚΟΠΟΥΛΟΣ	ΔΗΜΗΤΡΙΟΣ	ΙΣΑΑΚ	1930	ΕΠΟΝ
ΓΡΑΜΜΑΤΙΚΟΠΟΥΛΟΥ	ΕΛΕΝΗ	ΙΩΑΝΝΗΣ	1924	ΕΑΜ
ΕΛΕΥΘΕΡΙΑΔΗΣ	ΚΩΝΣΤΑΝΤΙΝΟΣ	ΓΕΩΡΓΙΟΣ	1924	ΕΠΟΝ
ΕΛΕΥΘΕΡΙΑΔΗΣ	ΧΑΡΑΛΑΜΠΟΣ	ΓΕΩΡΓΙΟΣ	1922	ΕΠΟΝ
ΕΛΕΥΘΕΡΙΑΔΟΥ	ΕΥΘΥΜΙΑ	ΑΛΕΞΑΝΔΡΟΣ	1927	ΕΠΟΝ
ΘΕΟΔΟΡΙΔΗΣ	ΑΧΙΛΛΕΑΣ	ΙΩΑΝΝΗΣ	1908	ΕΑΜ
ΘΕΟΔΟΡΙΔΗΣ	ΜΙΧΑΗΛ	ΙΩΑΝΝΗΣ	1913	ΕΑΜ
ΘΕΟΔΟΡΙΔΗΣ	ΚΟΣΜΑΣ	ΧΡΙΣΤΟΦΟΡΟΣ	1914	ΕΑΜ
ΘΕΟΔΟΡΙΔΟΥ	ΚΛΕΙΩ	ΑΛΕΞΑΝΔΡΟΣ	1920	ΕΑΜ
ΘΕΟΔΟΡΙΔΟΥ	ΧΑΡΙΚΛΕΙΑ	ΠΕΡΙΚΛΗΣ	1918	ΕΑΜ
ΘΕΟΔΟΡΙΔΟΥ	ΣΟΦΙΑ	ΦΙΛΛΙΠΟΣ	1917	ΕΑΜ
ΘΕΟΔΟΡΙΔΟΥ	ΧΡΙΣΤΙΝΑ	ΘΕΜΙΣΤΟΚΛΗΣ	1912	ΕΑΜ
ΘΕΟΔΟΡΙΔΟΥ	ΒΙΚΤΩΡΙΑ	ΓΕΩΡΓΙΟΣ	1920	ΕΠΟΝ
ΘΩΜΟΓΛΟΥ	ΒΕΡΑ	ΧΡΗΣΤΟΣ	1930	ΕΠΟΝ
ΚΑΡΑΓΑΒΡΙΗΛΙΔΟΥ	ΓΕΝΟΒΕΦΑ	ΣΠΥΡΟΣ	1928	ΕΠΟΝ
ΚΟΣΤΕΚΙΔΗΣ	ΧΡΗΣΤΟΣ	ΑΠΟΣΤΟΛΟΣ	1890	ΕΑΜ
ΚΟΥΤΜΗΡΙΔΗΣ	ΓΕΩΡΓΙΟΣ	ΝΙΚΟΛΑΟΣ	1928	ΕΠΟΝ
ΚΟΥΤΜΗΡΙΔΗΣ	ΘΕΟΔΩΡΟΣ	ΚΩΝΣΤΑΝΤΙΝΟΣ	1909	ΕΑΜ
ΚΟΥΤΜΗΡΙΔΟΥ	ΕΡΙΦΥΛΗ	ΙΩΑΝΝΗΣ	1914	ΕΑΜ
ΚΩΝΣΤΑΝΤΙΝΙΔΗΣ	ΜΙΛΤΙΑΔΗΣ	ΣΤΑΥΡΟΣ	1925	ΕΠΟΝ
ΚΩΝΣΤΑΝΤΙΝΙΔΗΣ	ΕΥΡΥΠΙΔΗΣ	ΣΤΑΥΡΟΣ	1930	ΕΠΟΝ
ΚΩΝΣΤΑΝΤΙΝΙΔΟΥ	ΧΑΡΙΚΛΕΙΑ	ΧΡΙΣΤΟΦΟΡΟΣ	1905	ΕΑΜ
ΚΩΣΤΑΚΙΔΗΣ	ΜΙΧΑΗΛ	ΧΡΗΣΤΟΣ	1917	ΕΑΜ
ΛΑΧΑΝΟΠΟΥΛΟΣ	ΑΡΙΣΤΟΤΕΛΗΣ	ΝΙΚΟΛΑΟΣ	1932	ΕΠΟΝ
ΛΑΧΑΝΟΠΟΥΛΟΣ	ΝΙΚΟΛΑΟΣ	ΙΩΑΝΝΗΣ	1891	ΕΑΜ
ΛΑΧΑΝΟΠΟΥΛΟΣ	ΑΡΙΣΤΟΤΕΛΗΣ	ΝΙΚΟΛΑΟΣ	1932	ΕΠΟΝ
ΛΑΧΑΝΟΠΟΥΛΟΥ	ΚΥΡΙΑΚΗ	ΣΠΥΡΙΔΩΝ	1901	ΕΑΜ
ΜΟΥΡΑΤΙΔΗΣ	ΓΕΩΡΓΙΟΣ	ΠΑΝΑΓΙΩΤΗΣ	1900	ΕΑΜ
ΜΟΥΡΑΤΙΔΟΥ	ΟΛΓΑ	ΕΥΣΤΑΘΙΟΣ	1906	ΕΑΜ
ΠΙΠΕΡΙΔΗΣ	ΑΝΔΡΟΝΙΚΟΣ	ΗΛΙΑΣ	1926	ΕΠΟΝ
ΠΙΠΕΡΙΔΗΣ	ΕΜΜΑΝΟΥΗΛ	ΞΛΙΑΣ	1925	ΕΠΟΝ
ΠΙΠΕΡΙΔΗΣ	ΜΑΤΘΑΙΟΣ	ΧΑΡΑΛΑΜΠΟΣ	1926	ΕΠΟΝ
ΠΙΠΕΡΙΔΗΣ	ΙΣΑΑΚ	ΗΛΙΑΣ	1922	ΕΠΟΝ
ΠΙΠΕΡΙΔΟΥ	ΧΡΥΣΑΝΘΗ	ΝΙΚΟΛΑΟΣ	1926	ΕΠΟΝ
ΠΙΣΤΟΦΙΔΗΣ	ΧΡΗΣΤΟΣ	ΑΝΕΣΤΗΣ	1919	ΕΑΜ
ΠΙΣΤΟΦΙΔΗΣ	ΣΤΑΥΡΟΣ	ΑΝΕΣΤΗΣ	1927	ΕΠΟΝ
ΠΙΣΤΟΦΙΔΗΣ	ΜΙΧΑΗΛ	ΑΝΑΣΤΑΣΙΟΣ	1911	ΕΑΜ
ΠΙΣΤΟΦΙΔΟΥ	ΜΥΡΟΦΟΡΑ	ΙΩΑΝΝΗΣ	1925	ΕΠΟΝ
ΠΙΣΤΟΦΙΔΟΥ	ΑΝΑΤΟΛΗ	ΝΙΚΟΛΑΟΣ	1924	ΕΑΜ
ΠΙΣΤΟΦΙΔΟΥ	ΠΑΡΘΕΝΑ	ΓΕΩΡΓΙΟΣ	1929	ΕΠΟΝ
ΠΟΛΙΚΙΔΗΣ	ΕΥΣΤΡΑΤΙΟΣ	ΧΑΡΑΛΑΜΠΟΣ	1920	ΕΑΜ
ΠΟΛΙΤΙΔΗΣ	ΔΗΜΗΤΡΙΟΣ	ΧΑΡΑΛΑΜΠΟΣ	1928	ΕΑΜ
ΠΟΛΙΤΙΔΟΥ	ΔΙΟΝΥΣΙΑ	ΧΑΡΑΛΑΜΠΟΣ	1923	ΕΑΜ
ΠΟΛΥΤΙΔΟΥ	ΕΛΠΙΔΑ	ΑΛΕΞΑΝΔΡΟΣ	1910	ΕΑΜ
ΣΙΑΜΑΝΙΔΗΣ	ΓΕΩΡΓΙΟΣ	ΕΥΣΤΑΘΙΟΣ	1923	ΕΑΜ
ΣΙΔΗΡΟΠΟΥΛΟΣ	ΔΗΜΗΤΡΙΟΣ	ΘΕΟΔΩΡΟΣ	1923	ΕΠΟΝ
ΣΙΔΗΡΟΠΟΥΛΟΥ	ΣΟΥΜΕΛΑ	ΒΑΣΙΛΕΙΟΣ	1908	ΕΑΜ
ΤΣΑΧΟΥΡΙΔΗΣ	ΝΙΚΟΛΑΟΣ	ΑΛΕΞΑΝΔΡΟΣ	1923	ΕΑΜ
ΤΣΑΧΟΥΡΙΔΗΣ	ΣΩΚΡΑΤΗΣ	ΠΑΝΑΓΙΩΤΗΣ	1916	ΕΑΜ
ΤΣΑΧΟΥΡΙΔΗΣ	ΚΩΝΣΤΑΝΤΙΝΟΣ	ΧΡΗΣΤΟΣ	1921	ΕΑΜ
ΤΣΑΧΟΥΡΙΔΗΣ	ΘΡΑΣΥΒΟΥΛΟΣ	ΧΡΗΣΤΟΣ	1927	ΕΠΟΝ
ΤΣΑΧΟΥΡΙΔΟΥ	ΑΣΠΑΣΙΑ	ΑΘΑΝΑΣΙΟΣ	1924	ΕΑΜ
ΤΣΑΧΟΥΡΙΔΟΥ	ΜΑΡΙΑ	ΓΕΩΡΓΙΟΣ	1922	ΕΑΜ
ΥΦΑΝΤΙΔΟΥ	ΧΡΙΣΤΙΝΑ	ΕΥΣΤΑΘΙΟΣ	1925	ΕΠΟΝ
ΧΕΙΜΩΝΙΔΗΣ	ΘΕΟΔΩΡΟΣ	ΑΝΑΣΤΑΣΙΟΣ	1927	ΕΠΟΝ
ΧΕΙΜΩΝΙΔΗΣ	ΑΝΔΡΕΑΣ	ΠΕΡΙΚΛΗΣ	1925	ΕΠΟΝ

ΚΟΥΜΑΡΙΑ

ΑΘΑΝΑΣΙΑΔΗΣ	ΛΕΩΝΙΔΑΣ	ΕΥΣΤΑΘΙΟΣ	1902	ΕΑΜ
ΑΘΑΝΑΣΙΑΔΗΣ	ΚΩΝΣΤΑΝΤΙΝΟΣ	ΛΕΩΝΙΔΑΣ	1928	ΕΠΟΝ
ΑΝΑΣΤΑΣΙΟΥ	ΙΩΑΝΝΗΣ	ΣΩΚΡΑΤΗΣ	1926	ΕΠΟΝ
ΑΝΑΣΤΑΣΙΟΥ	ΣΤΕΡΓΙΟΣ	ΔΗΜΗΤΡΙΟΣ	1827	ΕΠΟΝ
ΒΡΥΖΙΔΗ	ΚΥΡΙΑΚΗ	ΜΙΛΤΙΑΔΗΣ	1927	ΕΠΟΝ
ΓΙΑΜΑΤΖΙΔΗΣ	ΤΡΙΑΝΤΑΦΥΛΛΟΣ	ΣΑΒΒΑΣ	1902	ΕΑΜ
ΓΟΥΛΙΑΣ	ΝΙΚΟΛΑΟΣ	ΓΕΩΡΓΙΟΣ	1923	ΕΑΜ
ΖΑΝΑΣ	ΝΙΚΟΛΑΟΣ	ΜΠΟΥΣΙΟΣ	1919	ΕΑΜ
ΖΗΣΗΣ	ΚΩΝΣΤΑΝΤΙΝΟΣ	ΝΙΚΟΛΑΟΣ	1925	ΕΠΟΝ
ΖΙΑΝΝΑΣ	ΙΩΑΝΝΗΣ	ΜΠΟΥΣΙΟΣ	1910	ΕΑΜ
ΚΑΒΑΚΗΣ	ΙΩΑΝΝΗΣ	ΓΕΩΡΓΙΟΣ	1916	ΕΑΜ
ΚΑΝΤΡΑΛΟΥ	ΕΛΕΝΗ	ΙΩΑΝΝΗΣ	1926	ΕΠΟΝ
ΚΑΡΑΜΗΤΡΟΣ	ΣΩΤΗΡΙΟΣ	ΖΗΣΗΣ	1919	ΕΑΜ
ΚΑΡΑΝΑΣΙΟΥ	ΟΥΡΑΝΙΑ	ΓΕΩΡΓΙΟΣ	1922	ΕΠΟΝ
ΚΑΤΣΙΟΓΙΑΝΟΣ	ΣΩΤΗΡΙΟΣ	ΚΩΝΣΤΑΝΤΙΝΟΣ	1907	ΕΑΜ
ΚΕΦΑΛΙΔΗΣ	ΠΑΝΑΓΙΩΤΗΣ	ΑΜΑΝΑΤΙΟΣ	1926	ΕΑΜ
ΚΕΦΑΛΙΔΟΥ	ΣΥΜΕΛΑ	ΣΤΕΦΑΝΟΣ	1903	ΕΑΜ
ΚΟΥΚΟΛΗΣ	ΓΕΩΡΓΙΟΣ	ΣΤΕΡΓΙΟΣ	1917	ΕΑΜ
ΜΑΝΑΚΟΥΛΗ	ΣΟΥΛΤΑΝΑ	ΝΙΚΟΛΑΟΣ	1918	ΕΑΜ
ΜΑΝΑΚΟΥΛΗΣ	ΧΡΗΣΤΟΣ	ΔΗΜΗΤΡΙΟΣ	1915	ΕΑΜ
ΜΑΝΑΚΟΥΛΗΣ	ΔΗΜΗΤΡΙΟΣ	ΙΩΑΝΝΗΣ	1915	ΕΑΜ
ΜΑΝΑΚΟΥΛΗΣ	ΧΡΗΣΤΟΣ	ΓΕΩΡΓΙΟΣ	1922	ΕΑΜ
ΜΑΝΔΗ	ΠΗΝΕΛΟΠΗ	ΧΡΗΣΤΟΣ	1930	ΕΠΟΝ
ΜΑΝΔΗ	ΠΗΝΕΛΟΠΗ	ΧΡΗΣΤΟΣ	1930	ΕΠΟΝ
ΜΠΑΡΜΠΑΡΟΥΣΗΣ	ΙΩΑΝΝΗΣ	ΓΕΩΡΓΙΟΣ	1919	ΕΑΜ
ΜΠΕΛΑΣ	ΙΩΑΝΝΗΣ	ΣΤΕΡΓΙΟΣ	1909	ΕΑΜ
ΜΠΕΛΛΑ	ΧΡΥΣΑ	ΔΗΜΗΤΡΙΟΣ	1918	ΕΑΜ
ΝΑΚΗΣ	ΓΕΩΡΓΙΟΣ	ΙΩΑΝΝΗΣ	1915	ΕΑΜ
ΝΑΚΗΣ	ΓΟΥΣΙΟΣ	ΙΩΑΝΝΗΣ	1907	ΕΑΜ
ΠΑΠΑΔΟΠΟΥΛΟΣ	ΛΑΖΑΡΟΣ	ΙΩΑΝΝΗΣ	1928	ΕΑΜ
ΠΑΠΑΔΟΠΟΥΛΟΥ	ΕΛΕΝΗ	ΝΙΚΟΛΑΟΣ	1926	ΕΠΟΝ
ΠΑΠΑΝΙΚΟΛΑΟΥ	ΕΛΙΣΑΒΕΤ	ΔΗΜΗΤΡΙΟΣ	1922	ΕΠΟΝ
ΠΑΠΑΡΗΣ	ΖΗΣΗΣ	ΧΡΗΣΤΟΣ	1909	ΕΑΜ
ΤΕΚΙΡΙΔΗΣ	ΝΙΚΟΛΑΟΣ	ΙΩΑΝΝΗΣ	1924	ΕΠΟΝ
ΤΗΛΑΒΕΡΙΔΗΣ	ΧΑΡΑΛΑΜΠΟΣ	ΓΕΩΡΓΙΟΣ	1913	ΕΑΜ
ΤΡΙΑΝΤΑΦΥΛΛΙΔΗΣ	ΦΡΙΞΟΣ	ΜΙΛΤΙΑΔΗΣ	1929	ΕΠΟΝ
ΤΣΙΑΛΕΡΑΣ	ΑΝΤΩΝΙΟΣ	ΔΗΜΗΤΡΙΟΣ	1916	ΕΑΜ
ΦΥΡΑΡΙΔΟΥ	ΓΙΑΝΝΟΥΛΑ	ΓΕΩΡΓΙΟΣ	1920	ΕΑΜ
ΧΟΝΔΡΟΜΑΤΙΔΗΣ	ΠΑΝΑΓΙΩΤΗΣ	ΕΥΣΤΑΘΙΟΣ	1912	ΕΑΜ

ΠΡΟΔΡΟΜΟΣ

ΙΩΑΝΝΙΔΗΣ	ΑΠΟΣΤΟΛΟΣ	ΙΩΑΝΝΗΣ	1905	ΕΑΜ
ΚΑΡΑΓΚΙΟΖΟΠΟΥΛΟΣ	ΚΩΝΣΤΑΝΤΙΝΟΣ	ΔΗΜΗΤΡΙΟΣ	1921	ΕΑΜ
ΚΑΤΖΗΠΑΣΟΠΟΥΛΟΥ	ΚΟΥΚΟΥΛΑ	ΙΩΑΝΝΗΣ	1920	ΕΑΜ
ΚΑΤΣΙΚΑ	ΧΡΥΣΟΥΛΑ	ΝΙΚΟΛΑΟΣ	1903	ΕΑΜ
ΚΑΤΣΙΚΑ	ΑΝΘΙΑ	ΚΩΝΣΤΑΝΤΙΝΟΣ	1912	ΕΑΜ
ΚΑΤΣΙΚΑΣ	ΔΙΟΝΥΣΙΟΣ	ΒΑΣΙΛΕΙΟΣ	1914	ΕΛΑΣ
ΚΑΤΣΙΚΑΣ	ΕΥΑΓΓΕΛΟΣ	ΒΑΣΙΛΕΙΟΣ	1921	ΕΠΟΝ
ΚΕΡΙΜΛΙΔΗΣ	ΓΕΩΡΓΙΟΣ	ΙΩΑΝΝΗΣ	1921	ΕΠΟΝ
ΚΟΤΣΙΠΑΣΟΠΟΥΛΟΣ	ΣΩΤΗΡΙΟΣ	ΑΝΤΩΝΙΟΣ	1923	ΕΑΜ
ΚΟΥΒΑΚΑΣ	ΑΛΕΞΑΝΔΡΟΣ	ΒΑΣΙΛΕΙΟΣ	1915	ΕΑΜ
ΜΑΡΚΟΠΟΥΛΟΣ	ΓΡΗΓΟΡΙΟΣ	ΚΩΝΣΤΑΝΤΙΝΟΣ	1925	ΕΠΟΝ
ΜΑΡΚΟΠΟΥΛΟΥ	ΠΕΡΙΣΤΕΡΑ	ΕΥΑΓΓΕΛΟΣ	1925	ΕΠΟΝ
ΝΙΚΟΛΑΙΔΗΣ	ΙΩΑΝΝΗΣ	ΓΕΩΡΓΙΟΣ	1913	ΕΑΜ
ΝΙΚΟΛΑΙΔΗΣ	ΘΕΟΦΙΛΟΣ	ΝΙΚΟΛΑΟΣ	1916	ΕΑΜ
ΟΥΖΟΥΝΙΔΗΣ	ΠΑΥΛΟΣ	ΝΙΚΟΛΑΟΣ	1917	ΕΑΜ
ΠΑΠΑΔΟΠΟΥΛΟΥ	ΔΕΣΠΟΙΝΑ	ΒΑΣΙΛΕΙΟΣ	1922	ΕΑΜ
ΠΑΡΣΟΠΟΥΛΟΣ	ΓΕΩΡΓΙΟΣ	ΘΩΜΑΣ	1906	ΕΑΜ
ΠΑΥΛΙΔΗΣ	ΠΟΛΥΧΡΟΝΗΣ	ΚΟΣΜΑΣ	1907	ΕΑΜ
ΠΕΡΠΕΡΙΔΗΣ	ΕΥΑΓΓΕΛΟΣ	ΣΑΒΒΑΣ	1928	ΕΠΟΝ
ΠΙΠΕΡΙΔΗΣ	ΑΛΕΞΑΝΔΡΟΣ	ΑΝΑΣΤΑΣΙΟΣ	1923	ΕΠΟΝ
ΠΙΠΕΡΙΔΗΣ	ΧΡΗΣΤΟΣ	ΑΝΑΣΤΑΣΙΟΣ	1924	ΕΑΜ
ΡΑΠΤΟΠΟΥΛΟΣ	ΚΟΣΜΑΣ	ΓΕΩΡΓΙΟΣ	1919	ΕΑΜ
ΣΙΔΗΡΟΠΟΥΛΟΣ	ΑΝΤΩΝΙΟΣ	ΑΛΕΞΑΝΔΡΟΣ	1926	ΕΠΟΝ

Δημόσια Κεντρική Βιβλιοθήκη Βέροιας

ΤΣΑΓΚΑΣ	ΕΥΑΓΓΕΛΟΣ	ΚΩΝΣΤΑΝΤΙΝΟΣ	1921	ΕΛΑΣ
ΤΣΑΤΣΑΝΙΔΗΣ	ΙΩΑΝΝΗΣ	ΠΕΤΡΟΣ	1908	ΕΑΜ
ΧΡΙΣΤΟΦΟΡΙΔΗΣ	ΔΗΜΗΤΡΙΟΣ	ΕΥΚΛΕΙΔΗΣ	1923	ΕΠΟΝ

ΜΟΥΣΤΑΛΗ

ΠΑΠΑΔΟΠΟΥΛΟΣ	ΚΩΝΣΤΑΝΤΙΝΟΣ	ΝΙΚΟΛΑΟΣ	1925	ΕΠΟΝ

ΠΡΙΟΝΙΑ ΒΕΡΜΙΟΥ

ΠΙΤΟΥΛΙΑ	ΣΟΦΙΑ	ΝΙΚΟΛΑΟΣ	1923	ΕΛΑΣ
ΠΛΕΥΡΑΚΗΣ	ΙΩΑΝΝΗΣ	ΓΕΩΡΓΙΟΣ	1923	ΕΛΑΣ
ΤΣΙΡΗ	ΕΛΕΝΗ	ΝΙΚΟΛΑΟΣ	1904	ΕΚΤ.
ΤΣΙΡΗ	ΚΟΡΝΗΛΙΑ	ΓΕΩΡΓΙΟΣ	1931	ΕΚΤ.
ΤΣΙΡΗΣ	ΝΙΚΟΛΑΟΣ	ΓΕΩΡΓΙΟΣ	1936	ΕΚΤ.
ΤΣΙΡΗ	ΑΝΑΣΤΑΣΙΑ	ΓΕΩΡΓΙΟΣ	1937	ΕΚΤ.

ΞΗΡΟΛΙΒΑΔΟ

ΚΑΒΑΚΗΣ	ΔΗΜΗΤΡΙΟΣ	ΓΕΩΡΓΙΟΣ	1918	ΕΑΜ
ΠΡΑΠΑΣ	ΔΗΜΗΤΡΙΟΣ	ΙΩΑΝΝΗΣ	1921	ΕΠΟΝ
ΤΣΑΜΗΤΡΟΣ	ΔΗΜΗΤΡΙΟΣ	ΒΑΣΙΛΕΙΟΣ	1906	ΕΑΜ
ΦΕΥΓΑΣ	ΔΗΜΗΤΡΙΟΣ	ΣΤΕΡΓΙΟΣ	1916	ΕΑΜ
ΦΟΥΡΚΙΩΤΗΣ	ΕΜΜΑΝΟΥΗΛ	ΝΙΚΟΛΑΟΣ	1920	ΕΑΜ

ΝΕΟΚΑΣΤΡΟ

ΒΕΙΚΟΠΟΥΛΟΣ	ΓΡΗΓΟΡΙΟΣ	ΑΠΟΣΤΟΛΟΣ	1923	ΕΑΜ
ΓΙΑΝΝΟΥ	ΧΡΗΣΤΟΣ	ΓΕΩΡΓΙΟΣ	1907	ΕΑΜ
ΓΚΙΚΟΠΟΥΛΟΣ	ΚΩΝΣΤΑΝΤΙΝΟΣ	ΔΗΜΗΤΡΙΟΣ	1925	ΕΠΟΝ
ΓΚΙΚΟΠΟΥΛΟΣ	ΔΙΟΝΥΣΙΟΣ	ΔΗΜΗΤΡΙΟΣ	1916	ΕΑΜ
ΓΚΟΓΚΟΠΟΥΛΟΣ	ΚΩΝΣΤΑΝΤΙΝΟΣ	ΘΕΟΔΩΡΟΣ	1913	ΕΑΜ
ΔΗΜΗΤΡΑΚΟΠΟΥΛΟΣ	ΚΩΝΣΤΑΝΤΙΝΟΣ	ΘΩΜΑΣ	1922	ΕΠΟΝ
ΔΗΜΗΤΡΑΚΟΠΟΥΛΟΣ	ΤΑΞΙΑΡΧΗΣ	ΘΩΜΑΣ	1928	ΕΛΑΣ
ΔΙΑΜΑΝΤΟΠΟΥΛΟΣ	ΣΩΤΗΡΙΟΣ	ΓΕΩΡΓΙΟΣ	1927	ΕΠΟΝ
ΔΙΑΜΑΝΤΟΠΟΥΛΟΥ	ΒΑΣΙΛΙΚΗ	ΔΗΜΗΤΡΙΟΣ	1909	ΕΑΜ
ΜΟΣΧΟΠΟΥΛΟΣ	ΓΕΩΡΓΙΟΣ	ΑΠΟΣΤΟΛΟΣ	1909	ΕΑΜ
ΝΤΟΒΑΣ	ΝΙΚΟΛΑΟΣ	ΓΕΩΡΓΙΟΣ	1926	ΕΛΑΣ
ΠΑΡΣΟΠΟΥΛΟΣ	ΔΗΜΗΤΡΙΟΣ	ΠΡΟΔΡΟΜΟΣ	1907	ΕΑΜ
ΣΤΕΡΓΙΟΠΟΥΛΟΣ	ΧΡΗΣΤΟΣ	ΘΩΜΑΣ	1901	ΕΑΜ
ΤΣΙΟΜΠΑΝΙΚΑΣ	ΚΩΝΣΤΑΝΤΙΝΟΣ	ΔΗΜΗΤΡΙΟΣ	1926	ΕΠΟΝ
ΤΣΙΟΥΜΠΑΚΙΝΑΣ	ΠΡΟΔΡΟΜΟΣ	ΔΗΜΗΤΡΙΟΣ	1928	ΕΠΟΝ
ΦΑΝΑΡΑ	ΚΑΛΛΙΟΠΗ	ΣΩΤΗΡΙΟΣ	1912	ΕΑΜ

ΜΑΚΡΟΧΩΡΙ

ΑΓΟΡΑΣΤΑΚΗΣ	ΝΙΚΟΛΑΟΣ	ΑΝΤΩΝΙΟΣ	1916	ΕΑΜ
ΑΔΑΜΙΔΗΣ	ΚΩΝΣΤΑΝΤΙΝΟΣ	ΣΩΤΗΡΙΟΣ	1923	ΕΠΟΝ
ΑΔΑΜΙΔΗΣ	ΑΘΑΝΑΣΙΟΣ	ΣΩΤΗΡΙΟΣ	1917	ΕΑΜ
ΑΘΑΝΑΣΙΑΔΗΣ	ΝΙΚΟΛΑΟΣ	ΑΝΕΣΤΗΣ	1910	ΕΑΜ
ΑΚΡΙΤΙΔΟΥ	ΚΥΡΙΑΚΗ	ΘΕΜΙΣΤΟΚΛΗΣ	1916	ΕΑΜ
ΑΜΟΙΡΙΔΗΣ	ΓΕΩΡΓΙΟΣ	ΚΥΡΙΑΚΟΣ	1928	ΕΠΟΝ
ΑΝΤΩΝΙΑΔΗΣ	ΑΛΕΞΑΝΔΡΟΣ	ΓΡΗΓΟΡΙΟΣ	1910	ΕΑΜ
ΑΝΤΩΝΙΑΔΟΥ	ΟΛΓΑ	ΘΕΟΔΩΡΟΣ	1918	ΕΑΜ
ΑΡΒΑΝΙΤΗΣ	ΘΩΜΑΣ	ΑΝΤΩΝΙΟΣ	1902	ΕΑΜ
ΒΑΛΑΒΑΝΗΣ	ΕΛΕΥΘΕΡΙΟΣ	ΘΕΟΔΩΡΟΣ	1903	ΕΑΜ
ΒΑΛΑΒΑΝΗΣ	ΙΩΑΝΝΗΣ	ΕΛΕΥΘΕΡΙΟΣ	1926	ΕΠΟΝ
ΒΑΛΑΒΑΝΙΔΗΣ	ΓΕΩΡΓΙΟΣ	ΧΡΗΣΤΟΣ	1912	ΕΑΜ
ΓΑΤΟΣ	ΔΗΜΗΤΡΙΟΣ	ΘΕΟΔΩΡΟΣ	1916	ΕΑΜ
ΓΡΗΓΟΡΙΑΔΗΣ	ΣΤΕΦΑΝΟΣ	ΑΝΑΝΙΑΣ	1924	ΕΠΟΝ
ΔΗΜΑΔΑΚΗΣ	ΧΡΙΣΤΟΦΟΡΟΣ	ΘΕΟΔΟΣΙΟΣ	1918	ΕΑΜ
ΔΗΜΑΔΑΜΑ	ΔΕΣΠΟΙΝΑ	ΣΤΑΥΡΟΣ	1924	ΕΑΜ
ΔΗΜΑΔΑΜΑΣ	ΙΩΑΝΝΗΣ	ΘΕΟΔΟΣΙΟΣ	1922	ΕΑΜ
ΔΗΜΑΔΑΜΗΣ	ΝΙΚΟΛΑΟΣ	ΘΕΟΔΟΣΙΟΣ	1912	
ΔΟΥΚΑΣ	ΜΕΡΚΟΥΡΙΟΣ	ΚΩΝΣΤΑΝΤΙΝΟΣ	1920	ΕΛΑΣ
ΕΜΜΑΝΟΥΗΛΙΔΗΣ	ΠΕΡΙΚΛΗΣ	ΓΕΩΡΓΙΟΣ	1930	ΕΠΟΝ
ΕΜΜΑΝΟΥΗΛΙΔΗΣ	ΠΕΡΙΚΛΗΣ	ΓΕΩΡΓΙΟΣ	1930	ΕΠΟΝ
ΕΜΜΑΝΟΥΗΛΙΔΟΥ	ΔΕΣΠΟΙΝΑ	ΕΥΘΥΜΙΟΣ	1925	ΕΑΜ
ΕΜΜΑΝΟΥΗΛΙΔΟΥ	ΔΗΜΗΤΡΙΟΣ	ΓΕΩΡΓΙΟΣ	1921	ΕΑΜ
ΖΕΡΚΟΥΛΗ	ΚΥΡΙΑΚΗ	ΙΓΝΑΤΙΟΣ	1925	ΕΑΜ
ΖΟΥΛΙΟΠΟΥΛΟΥ	ΣΥΜΕΛΑ	ΘΩΜΑΣ	1920	ΕΠΟΝ
ΗΛΙΑΔΗΣ	ΝΙΚΟΛΑΟΣ	ΑΝΤΩΝΙΟΣ	1926	ΕΠΟΝ
ΙΓΝΑΤΙΑΔΟΥ	ΚΥΡΙΑΚΗ	ΓΕΩΡΓΙΟΣ	1924	ΕΠΟΝ
ΙΝΤΖΙΑΔΗΣ	ΛΑΖΑΡΟΣ	ΓΕΩΡΓΙΟΣ	1925	ΕΑΜ
ΙΝΤΖΙΑΔΟΥ	ΜΑΡΙΑ	ΠΑΝΑΓΙΩΤΗΣ	1930	ΕΠΟΝ
ΚΑΖΟΓΛΟΥ	ΚΩΝΣΤΑΝΤΙΝΟΣ	ΕΥΑΓΓΕΛΟΣ	1913	ΕΑΜ
ΚΑΛΑΙΤΖΗ	ΕΥΜΟΡΦΙΑ	ΣΑΒΒΑΣ	1906	ΕΑΜ
ΚΑΛΑΙΤΖΗ	ΔΕΣΠΟΙΝΑ	ΣΤΕΡΓΙΟΣ	1914	ΕΑΜ
ΚΑΛΟΓΕΡΟΠΟΥΛΟΣ	ΛΑΣΚΑΡΗΣ	ΧΡΗΣΤΟΣ	1927	ΕΠΟΝ
ΚΑΛΟΓΕΡΟΠΟΥΛΟΣ	ΧΡΗΣΤΟΣ	ΛΑΣΚΑΡΗΣ	1896	ΕΑΜ
ΚΑΜΠΕΡΟΓΛΟΥ	ΠΑΝΑΓΙΩΤΗΣ	ΝΙΚΟΛΑΟΣ	1905	ΕΑΜ
ΚΑΡΑΜΕΛΙΔΗΣ	ΠΑΥΛΟΣ	ΙΩΑΝΝΗΣ	1927	ΕΠΟΝ
ΚΑΡΑΜΕΛΙΔΗΣ	ΣΤΑΥΡΟΣ	ΚΩΝΣΤΑΝΤΙΝΟΣ	1915	ΕΑΜ
ΚΑΡΑΜΕΛΙΔΗΣ	ΣΟΛΩΝ	ΚΩΝΣΤΑΝΤΙΝΟΣ	1928	ΕΠΟΝ
ΚΑΡΑΣΑΛΙΔΗΣ	ΚΩΝΣΤΑΝΤΙΝΟΣ	ΑΛΕΞΑΝΔΡΟΣ	1914	ΕΑΜ
ΚΕΛΕΣΙΔΗΣ	ΘΕΟΔΩΡΟΣ	ΧΡΗΣΤΟΣ	1928	ΕΑΜ
ΚΙΡΙΜΚΙΡΟΓΛΟΥ	ΜΙΧΑΗΛ	ΣΤΑΥΡΟΣ	1917	ΕΑΜ
ΚΙΤΖΟΓΛΟΥ	ΛΑΖΑΡΟΣ	ΚΩΝΣΤΑΝΤΙΝΟΣ	1925	ΕΠΟΝ
ΚΟΛΕΣΙΔΗΣ	ΙΩΑΝΝΗΣ	ΗΛΙΑΣ	1903	ΕΑΜ
ΚΟΛΕΤΣΑ	ΒΑΣΙΛΙΚΗ	ΖΗΣΗΣ	1920	ΕΑΜ
ΚΟΛΕΤΣΑ	ΕΙΡΗΝΗ	ΓΕΩΡΓΙΟΣ	1913	ΕΑΜ
ΚΟΛΕΤΣΑΣ	ΑΘΑΝΑΣΙΟΣ	ΜΙΧΑΗΛ	1914	ΕΠΟΝ
ΚΟΣΜΙΔΗΣ	ΒΑΣΙΛΕΙΟΣ	ΝΙΚΟΛΑΟΣ	1914	ΕΑΜ
ΚΟΥΤΑΞΙΔΗΣ	ΘΕΟΔΩΡΟΣ	ΑΝΤΩΝΙΟΣ	1926	ΕΠΟΝ
ΚΟΥΤΟΥΞΙΔΗΣ	ΧΡΗΣΤΟΣ	ΑΝΤΩΝΙΟΣ	1923	ΕΑΜ
ΚΟΥΤΣΟΜΠΑΚΗΣ	ΓΕΩΡΓΙΟΣ	ΠΑΝΑΓΙΩΤΗΣ	1923	ΕΠΟΝ
ΚΟΥΦΑΣ	ΑΝΔΡΕΑΣ	ΑΘΑΝΑΣΙΟΣ	1916	ΕΑΜ
ΛΑΖΑΡΙΔΗΣ	ΜΙΧΑΗΛ	ΛΑΖΑΡΟΣ	1906	ΕΑΜ
ΛΙΛΙΑ	ΕΛΕΝΗ	ΓΕΩΡΓΙΟΣ	1922	ΕΠΟΝ
ΛΙΛΙΑΣ	ΑΝΤΩΝΙΟΣ	ΔΗΜΗΤΡΙΟΣ	1922	ΕΛΑΣ
ΛΙΛΙΟΠΟΥΛΟΣ	ΘΩΜΑΣ	ΔΗΜΗΤΡΙΟΣ	1916	ΕΑΜ
ΜΑΛΤΖΗΣ	ΑΝΤΩΝΙΟΣ	ΠΡΟΔΡΟΜΟΣ	1916	ΕΑΜ
ΜΑΡΟΥΔΑΣ	ΕΜΜΑΝΟΥΗΛ	ΓΕΩΡΓΙΟΣ	1924	ΕΠΟΝ
ΜΑΥΡΟΠΟΥΛΟΣ	ΘΩΜΑΣ	ΦΙΛΛΙΠΟΣ	1918	ΕΑΜ
ΜΗΤΣΚΑΣ	ΓΕΩΡΓΙΟΣ	ΚΩΝΣΤΑΝΤΙΝΟΣ	1915	ΕΑΜ
ΜΙΣΥΡΛΗΣ	ΗΛΙΑΣ	ΧΑΡΑΛΑΜΠΟΣ	1915	ΕΑΜ
ΜΠΑΛΤΖΗ	ΕΛΙΣΑΒΕΤ	ΔΗΜΗΤΡΙΟΣ	1922	ΕΠΟΝ
ΜΠΑΛΤΖΗΣ	ΔΗΜΗΤΡΙΟΣ	ΘΩΜΑΣ	1927	ΕΠΟΝ
ΜΠΑΝΑΝΑΡΑΣ	ΓΕΩΡΓΙΟΣ	ΖΗΣΗΣ	1917	ΕΑΜ
ΜΠΑΤΑΝΑΡΑ	ΕΛΙΣΑΒΕΤ	ΑΝΤΩΝΙΟΣ	1926	ΕΠΟΝ
ΜΠΑΤΑΝΑΡΑΣ	ΑΝΤΩΝΙΟΣ	ΖΗΣΗΣ	1926	ΕΠΟΝ
ΝΑΛΜΠΑΝΤΗΣ	ΙΩΑΝΝΗΣ	ΒΑΣΙΛΕΙΟΣ	1925	ΕΠΟΝ
ΝΙΚΟΛΑΙΔΗΣ	ΣΥΜΕΩΝ	ΝΙΚΟΛΑΟΣ	1916	ΕΑΜ
ΝΤΑΡΛΑΣ	ΓΕΩΡΓΙΟΣ	ΔΙΟΝΥΣΙΟΣ	1914	ΕΑΜ
ΝΤΟΥΡΓΟΥΤΗΣ	ΓΕΩΡΓΙΟΣ	ΠΑΣΧΑΛΗΣ	1912	ΕΑΜ
ΞΕΝΙΤΙΔΗΣ	ΝΙΚΟΛΑΟΣ	ΧΡΗΣΤΟΣ	1925	ΕΑΜ
ΟΥΣΤΑ	ΚΥΡΙΑΚΗ	ΠΑΝΑΓΙΩΤΗΣ	1926	ΕΠΟΝ
ΟΥΣΤΑΣ	ΕΥΣΤΑΘΙΟΣ	ΑΛΕΞΙΟΣ	1919	ΕΑΜ
ΟΥΣΤΑΣ	ΕΥΣΤΑΘΙΟΣ	ΑΛΕΞΙΟΣ	1919	ΕΠΟΝ
ΠΑΛΑΙΤΣΗΣ	ΜΙΛΤΙΑΔΗΣ	ΣΑΒΒΑΣ	1925	ΕΑΜ
ΠΑΠΑΔΟΠΟΥΛΟΣ	ΙΩΑΝΝΗΣ	ΛΑΖΑΡΟΣ	1920	ΕΠΟΝ
ΠΑΠΑΔΟΠΟΥΛΟΣ	ΧΡΗΣΤΟΣ	ΓΕΩΡΓΙΟΣ	1905	ΕΑΜ
ΠΑΠΑΔΟΠΟΥΛΟΣ	ΧΑΡΑΛΑΜΠΟΣ	ΑΡΙΣΤΕΙΔΗΣ	1915	ΕΑΜ
ΠΑΣΑ	ΑΝΑΣΤΑΣΙΑ	ΒΑΣΙΛΕΙΟΣ	1919	ΕΑΜ
ΠΛΩΜΑΡΙΤΗΣ	ΚΩΝΣΤΑΝΤΙΝΟΣ	ΔΙΑΜΑΝΤΗΣ	1891	ΕΑΜ
ΠΟΙΜΕΙΔΗΣ	ΣΠΥΡΙΔΩΝ	ΑΘΑΝΑΣΙΟΣ	1926	ΕΠΟΝ
ΣΑΖΑΚΛΙΔΗΣ	ΠΑΥΛΟΣ	ΠΕΤΡΟΣ	1911	ΕΑΜ
ΣΑΡΗΓΙΑΝΙΔΗΣ	ΣΑΒΒΑΣ	ΚΥΡΙΑΚΟΣ	1912	ΕΑΜ
ΣΑΧΠΑΤΖΙΔΗΣ	ΛΑΖΑΡΟΣ	ΜΩΥΣΗΣ	1918	ΕΑΜ
ΣΚΛΑΒΕΝΙΤΗΣ	ΓΕΩΡΓΙΟΣ	ΓΕΡΑΣΙΜΟΣ	1912	ΕΑΜ
ΣΤΑΜΠΟΥΛΗΣ	ΣΑΒΒΑΣ	ΝΙΚΟΛΑΟΣ	1927	ΕΠΟΝ
ΣΥΓΚΑΣ	ΦΩΤΙΟΣ	ΔΗΜΗΤΡΙΟΣ	1904	ΕΑΜ
ΣΥΝΑΠΟΓΛΟΥ	ΙΩΑΝΝΗΣ	ΚΥΡΙΑΚΟΣ	1913	ΕΑΜ
ΤΑΣΟΥΝΙΔΗΣ	ΓΕΩΡΓΙΟΣ	ΙΩΑΝΝΗΣ	1925	ΕΠΟΝ
ΤΟΣΟΥΝΙΔΗΣ	ΚΩΝΣΤΑΝΤΙΝΟΣ	ΙΩΑΝΝΗΣ	1925	ΕΛΑΣ

Δημόσια Κεντρική Βιβλιοθήκη Βέροιας

ΤΟΣΟΥΝΙΔΗΣ	ΙΩΑΝΝΗΣ	ΚΩΝΣΤΑΝΤΙΝΟΣ	1917	ΕΑΜ
ΤΟΥΡΓΚΟΥΤΗ	ΡΕΒΕΚΑ	ΚΥΡΙΑΚΟΣ	1928	ΕΠΟΝ
ΤΡΕΜΟΥΛΗΣ	ΠΑΝΑΓΙΩΤΗΣ	ΔΗΜΗΤΡΙΟΣ	1910	ΕΑΜ
ΤΣΑΚΑΛΙΔΗΣ	ΚΩΝΣΤΑΝΤΙΝΟΣ	ΕΥΣΤΑΘΙΟΣ	1914	ΕΑΜ
ΤΣΑΚΑΛΙΔΗΣ	ΝΙΚΟΛΑΟΣ	ΕΥΣΤΑΘΙΟΣ	1920	ΕΑΜ
ΤΣΑΝΑΚΤΣΙΔΗΣ	ΣΑΒΒΑΣ	ΝΙΚΟΛΑΟΣ	1929	ΕΠΟΝ
ΤΣΕΝΤΕΜΕΙΔΗΣ	ΘΕΟΔΩΡΟΣ	ΓΕΩΡΓΙΟΣ	1927	ΕΠΟΝ
ΤΣΙΑΠΛΑΣ	ΣΩΤΗΡΙΟΣ	ΠΡΟΔΡΟΜΟΣ	1916	ΕΑΜ
ΤΣΙΝΑΦΟΡΝΙΩΤΗΣ	ΚΩΝΣΤΑΝΤΙΝΟΣ	ΑΘΑΝΑΣΙΟΣ	1920	ΕΑΜ
ΤΣΙΡΑΝΙΔΗΣ	ΚΥΡΙΑΚΟΣ	ΔΗΜΗΤΡΙΟΣ	1907	ΕΑΜ
ΤΣΙΦΛΙΔΗΣ	ΗΛΙΑΣ	ΓΕΩΡΓΙΟΣ	1924	ΕΠΟΝ
ΤΣΙΦΛΙΔΟΥ	ΑΡΧΟΝΤΙΣΑ	ΣΑΒΒΑΣ	1916	ΕΑΜ
ΤΣΟΛΑΖΙΔΗΣ	ΛΑΖΑΡΟΣ	ΑΘΑΝΑΣΙΟΣ	1917	ΕΑΜ
ΤΣΟΛΑΚΗΣ	ΚΩΝΣΤΑΝΤΙΝΟΣ	ΘΩΜΑΣ	1914	ΕΑΜ
ΧΑΛΒΑΤΖΗΣ	ΑΝΑΣΤΑΣΙΟΣ	ΒΑΣΙΛΕΙΟΣ	1894	ΕΑΜ
ΧΑΡΙΤΩΝΙΔΗΣ	ΑΝΑΣΤΑΣΙΟΣ	ΓΕΩΡΓΙΟΣ	1916	ΕΑΜ
ΨΑΛΤΗΣ	ΧΑΡΑΛΑΜΠΟΣ	ΓΕΩΡΓΙΟΣ	1921	ΕΑΜ
ΨΑΛΤΗΣ	ΓΕΩΡΓΙΟΣ	ΧΑΡΑΛΑΜΠΟΣ	1893	ΕΑΜ
ΨΙΜΙΑΔΗΣ	ΓΕΩΡΓΙΟΣ	ΘΕΜΙΣΤΟΚΛΗΣ	1915	ΕΑΜ
ΨΩΜΙΑΔΗΣ	ΚΩΝΣΤΑΝΤΙΝΟΣ	ΘΕΜΙΣΤΟΚΛΗΣ	1913	ΕΑΜ

ΒΕΡΜΙΟ(ΣΕΛΙ)

ΑΝΔΟΝΙΔΗΣ	ΚΩΝΣΤΑΝΤΙΝΟΣ	ΜΩΥΣΗΣ	1897	ΕΑΜ
ΒΟΥΡΔΟΥΝΗΣ	ΑΠΟΣΤΟΛΟΣ	ΙΩΑΝΝΗΣ	1917	ΕΑΜ
ΚΑΝΕΛΗΣ	ΔΙΟΝΥΣΙΟΣ	ΤΖΗΜΟΣ	1909	ΕΑΜ
ΚΑΠΡΑΡΑ	ΕΛΕΥΘΕΡΙΑ	ΣΤΕΡΓΙΟΣ	1919	ΕΑΜ
ΚΑΡΑΝΑΤΣΙΟΣ	ΣΤΕΡΓΙΟΣ	ΔΗΜΗΤΡΙΟΣ	1922	ΕΑΜ
ΚΑΤΣΙΟΓΙΑΝΝΟΥ	ΣΟΥΛΤΑΝΑ	ΝΙΚΟΛΑΟΣ	1910	ΕΑΜ
ΚΙΤΣΟΣ	ΚΩΝΣΤΑΝΤΙΝΟΣ	ΓΕΩΡΓΙΟΣ	1914	ΕΑΜ
ΚΟΒΑΣ	ΣΤΕΡΓΙΟΣ	ΔΗΜΗΤΡΙΟΣ	1925	ΕΠΟΝ
ΚΟΙΑΣ	ΣΤΕΦΑΝΟΣ	ΓΕΩΡΓΙΟΣ	1910	ΕΑΜ
ΛΟΥΚΑΣ	ΣΤΕΡΓΙΟΣ	ΑΠΟΣΤΟΛΟΣ	1919	ΕΑΜ
ΜΗΤΡΟΥΛΑΣ	ΔΗΜΗΤΡΙΟΣ	ΝΙΚΟΛΑΟΣ	1924	ΕΠΟΝ
ΜΠΑΜΠΑΝΕΛΟΣ	ΒΑΣΙΛΕΙΟΣ	ΜΙΧΑΗΛ	1914	ΕΑΜ
ΜΠΕΚΑΣ	ΙΩΑΝΝΗΣ	ΝΙΚΟΛΑΟΣ	1909	ΕΑΜ
ΝΤΑΡΛΑΚΩΣΤΑΣ	ΔΗΜΗΤΡΙΟΣ	ΝΙΚΟΛΑΟΣ	1917	ΕΑΜ
ΠΑΠΑΓΙΑΝΝΗΣ	ΣΩΤΗΡΙΟΣ	ΣΤΕΡΓΙΟΣ	1926	ΕΠΟΝ
ΠΑΠΑΓΙΑΝΝΗΣ	ΓΕΩΡΓΙΟΣ	ΣΤΕΡΓΙΟΣ	1917	ΕΑΜ
ΠΑΠΑΓΙΑΝΝΗΣ	ΔΗΜΗΤΡΙΟΣ	ΣΤΕΡΓΙΟΣ	1919	ΕΑΜ
ΠΕΤΚΟΣ	ΙΩΑΝΝΗΣ	ΣΤΕΡΓΙΟΣ	1916	ΕΑΜ
ΠΙΤΟΥΛΙΑΣ	ΚΩΝΣΤΑΝΤΙΝΟΣ	ΔΗΜΗΤΡΙΟΣ	1916	ΕΑΜ
ΣΔΡΑΛΗ	ΣΟΦΙΑ	ΑΝΤΩΝΙΟΣ	1921	ΕΑΜ
ΤΖΙΜΟΓΙΑΝΝΗΣ	ΙΩΑΝΝΗΣ	ΧΡΗΣΤΟΣ	1928	ΕΠΟΝ
ΤΟΣΚΑΣ	ΝΙΚΟΛΑΟΣ	ΙΩΑΝΝΗΣ	1913	ΕΑΜ
ΤΣΑΜΑΣΛΙΔΗΣ	ΕΥΣΤΑΘΙΟΣ	ΔΑΜΙΑΝΟΣ	1912	ΕΑΜ
ΤΣΑΜΗΤΡΟΥ	ΑΘΗΝΑ	ΓΕΩΡΓΙΟΣ	1922	ΕΠΟΝ
ΤΣΙΑΠΑΡΑΣ	ΓΕΩΡΓΙΟΣ	ΣΤΕΡΓΙΟΣ	1925	ΕΠΟΝ
ΧΑΤΖΗΠΑΝΑΓΙΩΤΟΥ	ΙΩΑΝΝΗΣ	ΠΑΝΑΓΙΩΤΗΣ	1924	ΕΛΑΣ

ΛΙΑΝΟΒΕΡΓΙ

ΒΑΣΙΛΟΠΟΥΛΟΣ	ΒΑΣΙΛΕΙΟΣ	ΘΩΜΑΣ	1921	ΕΑΜ
ΓΙΑΝΝΟΠΟΥΛΟΣ	ΚΩΝΣΤΑΝΤΙΝΟΣ	ΑΡΓΥΡΙΟΣ	1923	ΕΑΜ
ΚΑΛΠΑΚΗ	ΔΕΣΠΟΙΝΑ	ΜΙΧΑΗΛ	1928	ΕΠΟΝ
ΠΑΝΤΟΠΟΥΛΟΣ	ΔΙΟΝΥΣΙΟΣ	ΧΡΙΣΤΟΔΟΥΛΟΣ	1929	ΕΑΜ

ΤΑΓΑΡΟΧΩΡΙ

ΑΡΙΣΤΟΤΕΛΗΣ	ΚΩΝΣΤΑΝΤΙΝΟΣ	ΑΡΙΣΤΟΤΕΛΗΣ	1910	ΕΑΜ
ΓΙΑΤΡΟΠΟΥΛΟΣ	ΣΤΥΛΙΑΝΟΣ	ΒΑΣΙΛΕΙΟΣ	1925	ΕΠΟΝ
ΔΗΜΟΥ	ΑΧΙΛΛΕΑΣ	ΧΑΡΙΛΑΟΣ	1922	ΕΠΟΝ
ΙΩΑΝΝΙΔΗΣ	ΧΑΡΑΛΑΜΠΟΣ	ΑΝΑΣΤΑΣΙΟΣ	1925	ΕΠΟΝ
ΙΩΑΝΝΙΔΗΣ	ΚΩΝΣΤΑΝΤΙΝΟΣ	ΑΝΑΣΤΑΣΙΟΣ	1918	ΕΑΜ
ΚΙΠΝΤΙΔΗΣ	ΝΙΚΟΛΑΟΣ	ΑΛΕΞΑΝΔΡΟΣ	1920	ΕΑΜ
ΚΙΟΣΕ	ΜΑΡΙΑ	ΝΙΚΟΛΑΟΣ	1928	ΕΠΟΝ
ΛΙΟΛΙΟΥ	ΜΑΡΓΑΡΙΤΑ	ΑΡΓΥΡΙΟΣ	1926	ΕΠΟΝ
ΛΟΥΚΜΑΝΙΔΗΣ	ΙΟΡΔΑΝΗΣ	ΝΙΚΟΛΑΟΣ	1922	ΕΑΜ
ΛΟΥΚΜΑΝΙΔΟΥ	ΣΤΕΛΛΑ	ΝΙΚΟΛΑΟΣ	1926	ΕΠΟΝ
ΜΑΥΡΟΥΔΗ	ΔΕΣΠΟΙΝΑ	ΑΛΕΞΑΝΔΡΟΣ	1925	ΕΠΟΝ
ΟΡΦΑΝΙΔΟΥ	ΜΑΡΙΑ	ΠΑΥΛΟΣ	1926	ΕΠΟΝ
ΠΑΝΤΑΖΙΔΗΣ	ΑΘΑΝΑΣΙΟΣ	ΑΝΑΣΤΑΣΙΟΣ	1925	ΕΠΟΝ
ΠΑΝΤΑΖΙΔΟΥ	ΕΥΘΑΛΙΑ	ΝΙΚΟΛΑΟΣ	1925	ΕΠΟΝ
ΤΑΡΑΜΟΝΛΗΣ	ΕΜΜΑΟΥΗΛ	ΑΡΓΥΡΙΟΣ	1924	ΕΑΜ
ΦΙΛΙΠΠΙΔΗΣ	ΣΤΑΥΡΟΣ	ΑΝΑΣΤΑΣΙΟΣ	1916	ΕΑΜ

ΠΡΑΣΙΝΑΔΑ

ΑΛΕΞΟΠΟΥΛΟΣ	ΚΩΝΣΤΑΝΤΙΝΟΣ	ΧΡΗΣΤΟΣ	1913	ΕΛΑΣ
ΑΝΤΑΖΟΠΟΥΛΟΣ	ΚΩΝΣΤΑΝΤΙΝΟΣ	ΣΩΤΗΡΙΟΣ	1925	ΕΠΟΝ
ΚΑΤΣΙΚΑΣ	ΝΙΚΟΛΑΟΣ	ΑΝΑΣΤΑΣΙΟΣ	1915	ΕΑΜ
ΤΖΙΟΥΡΑΣ	ΧΡΗΣΤΟΣ	ΔΗΜΗΤΡΙΟΣ	1930	ΕΠΟΝ
ΧΟΛΕΒΑΣ	ΒΑΣΙΛΕΙΟΣ	ΑΝΤΩΝΙΟΣ	1908	ΕΑΜ
ΧΡΥΣΟΜΑΛΛΟΣ	ΘΩΜΑΣ	ΝΙΚΟΛΑΟΣ	1920	ΕΠΟΝ

ΤΡΙΠΟΤΑΜΟΣ

ΑΝΔΡΕΑΔΗΣ	ΑΝΑΣΤΑΣΙΟΣ	ΧΑΡΑΛΑΜΠΟΣ	1918	ΕΠΟΝ
ΑΝΔΡΕΑΝΙΔΟΥ	ΕΥΑΝΘΙΑ	ΙΩΑΝΝΗΣ	1927	ΕΠΟΝ
ΓΕΩΡΓΙΑΔΗΣ	ΘΕΟΦΙΛΟΣ	ΠΑΥΛΟΣ	1925	ΕΑΜ
ΓΕΩΡΓΙΑΔΗΣ	ΚΟΣΜΑΣ	ΓΕΩΡΓΙΟΣ	1910	ΕΑΜ
ΓΕΩΡΓΙΑΔΗΣ	ΜΑΤΘΑΙΟΣ	ΓΕΩΡΓΙΟΣ	1904	ΕΑΜ
ΓΕΩΡΓΙΑΔΟΥ	ΚΥΡΙΑΚΗ	ΠΑΝΑΓΙΩΤΗΣ	1911	ΕΑΜ
ΓΕΩΡΓΙΑΔΟΥ	ΑΝΘΟΥΛΑ	ΙΩΑΝΝΗΣ	1927	ΕΠΟΝ
ΕΛΕΥΘΕΡΙΑΔΗΣ	ΑΒΕΛ	ΜΙΧΑΗΛ	1907	ΕΑΜ
ΕΛΕΥΘΕΡΙΑΔΗΣ	ΕΥΑΓΓΕΛΟΣ	ΧΡΗΣΤΟΣ	1924	ΕΠΟΝ
ΕΛΕΥΘΕΡΙΑΔΟΥ	ΧΡΥΣΗ	ΝΕΟΚΛΗΣ	1916	ΕΑΜ
ΘΕΟΔΩΡΙΔΗΣ	ΜΙΛΤΙΑΔΗΣ	ΧΑΡΑΛΑΜΠΟΣ	1929	ΕΑΜ
ΙΑΚΩΒΙΔΗΣ	ΣΑΒΒΑΣ	ΘΕΟΔΩΡΟΣ	1910	ΕΑΜ
ΙΑΚΩΒΙΔΟΥ	ΔΕΣΠΟΙΝΑ	ΓΕΩΡΓΙΟΣ	1928	ΕΠΟΝ
ΙΑΚΩΒΙΔΟΥ	ΕΙΡΗΝΗ	ΑΛΕΞΑΝΔΡΟΣ	1926	ΕΠΟΝ
ΙΝΤΖΕΒΙΔΗΣ	ΕΥΑΓΓΕΛΟΣ	ΙΩΑΝΝΗΣ	1928	ΕΑΜ
ΙΝΤΖΕΒΙΔΟΥ	ΕΛΙΣΑΒΕΤ	ΑΔΑΜ	1911	ΕΑΜ
ΙΝΤΖΕΒΙΔΟΥ	ΑΛΕΞΑΝΔΡΑ	ΓΕΩΡΓΙΟΣ	1910	ΕΑΜ
ΙΝΤΖΕΒΙΔΟΥ	ΜΑΡΙΑ	ΑΛΕΞΑΝΔΡΟΣ	1922	ΕΑΜ
ΙΝΤΖΕΒΙΔΟΥ	ΠΑΡΘΕΝΑ	ΙΩΑΝΝΗΣ	1925	ΕΠΟΝ
ΙΝΤΖΕΒΙΔΟΥ	ΜΑΡΙΑ	ΚΥΡΙΑΚΟΣ	1924	ΕΠΟΝ
ΚΑΛΛΙΑΡΙΔΗΣ	ΜΙΛΤΙΑΔΗΣ	ΙΩΑΝΝΗΣ	1918	ΕΑΜ
ΚΑΛΛΙΑΡΙΔΗΣ	ΒΑΣΙΛΕΙΟΣ	ΚΩΝΣΤΑΝΤΙΝΟΣ	188	ΕΑΜ
ΚΑΛΛΙΑΡΙΔΗΣ	ΚΩΝΣΤΑΝΤΙΝΟΣ	ΙΩΑΝΝΗΣ	1921	ΕΛΑΣ
ΚΑΛΠΑΚΙΔΟΥ	ΟΛΓΑ	ΚΥΡΙΑΚΟΣ	1927	ΕΠΟΝ
ΚΑΡΑΤΙΔΗΣ	ΘΕΟΔΩΡΟΣ	ΠΑΝΑΓΙΩΤΗΣ	1904	ΕΑΜ
ΚΑΡΑΦΟΥΛΙΔΗΣ	ΙΩΑΝΝΗΣ	ΑΝΑΣΤΑΣΙΟΣ	1925	ΕΠΟΝ
ΚΑΡΑΦΟΥΛΙΔΗΣ	ΧΑΡΑΛΑΜΠΟΣ	ΑΝΑΣΤΑΣΙΟΣ	1916	ΕΑΜ
ΚΑΡΟΛΙΔΗΣ	ΣΥΜΕΩΝ	ΑΓΑΠΙΟΣ	1925	ΕΑΜ
ΚΑΡΟΛΙΔΗΣ	ΙΩΑΚΕΙΜ	ΓΕΩΡΓΙΟΣ	1912	ΕΑΜ
ΚΑΡΟΛΙΔΗΣ	ΓΡΗΓΟΡΙΟΣ	ΝΕΣΤΩΡΑΣ	1924	ΕΠΟΝ
ΚΑΡΟΛΙΔΟΥ	ΕΛΕΝΗ	ΓΕΩΡΓΙΟΣ	1920	ΕΑΜ
ΚΑΡΟΛΙΔΟΥ	ΕΛΠΙΔΑ	ΣΑΒΒΑΣ	1926	ΕΠΟΝ
ΚΑΣΕΛΟΥΡΗΣ	ΜΑΡΙΑ	ΠΑΥΛΟΣ	1929	ΕΠΟΝ
ΚΕΣΕΡΙΔΗΣ	ΑΝΑΣΤΑΣΙΟΣ	ΜΙΧΑΗΛ	1920	ΕΑΜ
ΚΙΑΤΙΚΙΔΟΥ	ΕΥΦΡΟΣΥΝΗ	ΒΑΣΙΛΕΙΟΣ	1922	ΕΑΜ
ΚΟΤΣΙΔΗΣ	ΙΩΑΝΝΗΣ	ΣΤΥΛΙΑΝΟΣ	1911	ΕΑΜ
ΚΟΤΣΙΔΗΣ	ΑΡΙΣΤΕΙΔΗΣ	ΓΡΗΓΟΡΙΟΣ	1925	ΕΑΜ
ΚΟΤΣΙΔΟΥ	ΑΛΕΞΑΝΔΡΑ	ΑΛΕΞΑΝΔΡΟΣ	1924	ΕΠΟΝ
ΚΥΡΙΑΚΙΔΟΥ	ΕΛΛΗ	ΒΑΣΙΛΕΙΟΣ	1926	ΕΠΟΝ
ΚΩΤΣΙΔΗΣ	ΒΑΣΙΛΕΙΟΣ	ΓΡΗΓΟΡΙΟΣ	1923	ΕΑΜ
ΚΩΤΣΙΔΗΣ	ΧΑΡΑΛΑΜΠΟΣ	ΘΕΟΔΩΡΟΣ	1920	ΕΑΜ
ΛΑΖΑΡΙΔΗΣ	ΛΑΖΑΡΟΣ	ΣΑΒΒΑΣ	1902	ΕΑΜ
ΛΑΖΑΡΙΔΟΥ	ΣΟΦΙΑ	ΠΑΝΤΕΛΗΣ	1914	ΕΑΜ
ΜΑΝΟΥΣΑΡΙΔΟΥ	ΕΛΙΣΑΒΕΤ	ΣΑΒΒΑΣ	1928	ΕΠΟΝ
ΜΑΥΡΙΔΟΥ	ΟΛΥΜΠΙΑ	ΚΥΡΙΑΚΟΣ	1926	ΕΠΟΝ
ΜΙΧΑΗΛΙΔΗΣ	ΗΛΙΑΣ	ΘΕΟΔΩΡΟΣ	1918	ΕΑΜ
ΜΠΟΡΔΕΝΑ	ΤΡΙΑΝΤΑΦΥΛΙΑ	ΠΑΥΛΟΣ	1926	ΕΠΟΝ
ΠΑΝΑΓΙΩΤΙΔΗΣ	ΑΝΘΙΜΟΣ	ΣΤΥΛΙΑΝΟΣ	1927	ΕΠΟΝ

Δημόσια Κεντρική Βιβλιοθήκη Βέροιας

ΠΑΠΑΔΟΠΟΥΛΟΥ	ΔΕΣΠΟΙΝΑ	ΙΩΑΝΝΗΣ	1926	ΕΑΜ
ΠΑΠΑΔΟΠΟΥΛΟΥ	ΕΥΘΥΜΙΑ	ΑΝΑΣΤΑΣΙΟΣ	1929	ΕΠΟΝ
ΣΑΜΑΡΑ	ΜΑΡΙΑ	ΓΕΩΡΓΙΟΣ	1927	ΕΠΟΝ
ΣΑΡΑΦΙΔΗΣ	ΕΛΕΝΗ	ΙΩΑΝΝΗΣ	1925	ΕΠΟΝ
ΣΑΡΑΦΙΔΗΣ	ΣΠΥΡΙΔΩΝ	ΓΕΩΡΓΙΟΣ	1925	ΕΠΟΝ
ΣΔΡΑΛΗ	ΑΙΚΑΤΕΡΙΝΗ	ΧΡΗΣΤΟΣ	1915	ΕΑΜ
ΣΤΟΛΤΙΔΗΣ	ΙΩΑΝΝΗΣ	ΚΩΝΣΤΑΝΤΙΝΟΣ	1925	ΕΠΟΝ
ΣΤΟΛΤΙΔΟΥ	ΜΑΡΙΑ	ΣΠΥΡΙΔΩΝ	1906	ΕΑΜ
ΣΤΟΛΤΙΔΟΥ	ΓΕΩΡΓΙΑ	ΕΥΘΥΜΙΟΣ	1930	ΕΠΟΝ
ΣΤΟΛΤΙΔΟΥ	ΜΑΡΙΑ	ΣΠΥΡΙΔΩΝ	1906	ΕΑΜ
ΤΕΜΟΥΡΤΖΙΔΟΥ	ΜΑΡΙΑ	ΓΡΗΓΟΡΙΟΣ	1914	ΕΑΜ
ΤΕΜΟΥΡΤΣΙΔΗΣ	ΒΕΝΙΑΜΙΝ	ΣΑΒΒΑΣ	1913	ΕΑΜ
ΤΡΙΑΝΤΑΦΥΛΛΙΔΗΣ	ΚΩΝΣΤΑΝΤΙΝΟΣ	ΓΕΩΡΓΙΟΣ	1927	ΕΑΜ
ΤΣΑΜΗΤΡΟΥ	ΜΑΡΙΑ	ΙΑΚΩΒΟΣ	1928	ΕΠΟΝ
ΤΣΑΝΑΣΙΔΗΣ	ΑΝΔΡΕΑΣ	ΚΩΝΣΤΑΝΤΙΝΟΣ	1913	ΕΑΜ
ΤΣΑΝΑΣΙΔΟΥ	ΜΑΡΙΑ	ΑΛΕΞΑΝΔΡΟΣ	1928	ΕΠΟΝ
ΤΣΟΓΓΙΔΗΣ	ΒΑΣΙΛΕΙΟΣ	ΙΩΑΝΝΗΣ	1897	ΕΑΜ
ΤΣΟΓΚΙΔΗΣ	ΑΛΕΞΙΟΣ	ΙΩΑΝΝΗΣ	1913	ΕΑΜ
ΤΣΟΓΚΙΔΟΥ	ΟΛΓΑ	ΣΥΜΕΩΝ	1906	ΕΑΜ
ΦΩΤΙΑΔΗΣ	ΣΑΒΒΑΣ	ΓΕΩΡΓΙΟΣ	1910	ΕΑΜ
ΦΩΤΙΑΔΗΣ	ΙΩΑΝΝΗΣ	ΝΙΚΟΛΑΟΣ	1907	ΕΑΜ
ΦΩΤΙΑΔΟΥ	ΔΕΣΠΟΙΝΑ	ΒΑΣΙΛΕΙΟΣ	1930	ΕΠΟΝ
ΦΩΤΙΑΔΟΥ	ΔΕΣΠΟΙΝΑ	ΒΑΣΙΛΕΙΟΣ	1930	ΕΠΟΝ
ΧΑΤΖΗΔΗΜΗΤΡΙΟΥ	ΣΟΦΙΑ	ΚΥΡΙΑΚΟΣ	1928	ΕΠΟΝ
ΧΙΟΝΙΔΗΣ	ΓΕΩΡΓΙΟΣ	ΘΕΟΔΩΡΟΣ	1924	ΕΠΟΝ
ΧΙΟΝΙΔΗΣ	ΓΕΩΡΓΙΟΣ	ΚΩΝΣΤΑΝΤΙΝΟΣ	1901	ΕΑΜ
ΧΙΟΝΙΔΗΣ	ΧΑΡΑΛΑΜΠΟΣ	ΚΩΝΣΤΑΝΤΙΝΟΣ	1910	ΕΑΜ
ΧΙΟΝΙΔΗΣ	ΚΥΡΙΑΚΟΣ	ΘΕΟΔΩΡΟΣ	1929	ΕΠΟΝ
ΧΙΟΝΙΔΟΥ	ΕΡΑΣΜΙΑ	ΚΩΝΣΤΑΝΤΙΝΟΣ	1920	ΕΑΜ

ΦΥΤΕΙΑ

ΑΒΡΑΜΙΔΗΣ	ΚΩΝΣΤΑΝΤΙΝΟΣ	ΓΕΩΡΓΙΟΣ	1909	ΕΑΜ
ΑΛΕΞΟΠΟΥΛΟΥ	ΠΗΓΗ	ΧΡΗΣΤΟΣ	1922	ΕΠΟΝ
ΑΜΒΡΑΚΙΔΗΣ	ΣΠΥΡΟΣ	ΘΕΟΔΩΡΟΣ	1929	ΕΠΟΝ
ΑΡΒΑΝΙΤΙΔΗΣ	ΧΑΡΑΛΑΜΠΟΣ	ΓΕΩΡΓΙΟΣ	1925	ΕΠΟΝ
ΒΑΣΙΛΕΙΑΔΟΥ	ΒΑΙΑ	ΚΩΝΣΤΑΝΤΙΝΟΣ	1928	ΕΠΟΝ
ΒΥΖΑΣ	ΔΗΜΗΤΡΙΟΣ	ΘΩΜΑΣ	1919	ΕΑΜ
ΒΥΖΑΣ	ΚΩΝΣΤΑΝΤΙΝΟΣ	ΘΩΜΑΣ	1916	ΕΑΜ
ΒΥΖΑΣ	ΜΑΡΓΑΡΙΤΗΣ	ΘΩΜΑΣ	1925	ΕΠΟΝ
ΒΥΖΑΣ	ΑΘΑΝΑΣΙΟΣ	ΦΩΤΙΟΣ	1921	ΕΑΜ
ΒΥΖΑΣ	ΕΥΓΕΝΙΑ	ΕΥΘΥΜΙΟΣ	1923	ΕΑΜ
ΒΥΖΑΣ	ΒΑΣΙΛΕΙΟΣ	ΑΘΑΝΑΣΙΟΣ	1917	ΕΑΜ
ΒΥΖΑΣ	ΓΕΩΡΓΙΟΣ	ΑΘΑΝΑΣΙΟΣ	1913	ΕΑΜ
ΒΥΖΑΣ	ΧΡΥΣΟΥΛΑ	ΘΩΜΑΣ	1918	ΕΑΜ
ΓΕΩΡΓΟΠΟΥΛΟΣ	ΣΤΕΡΓΙΟΣ	ΔΗΜΗΤΡΙΟΣ	1918	ΕΑΜ
ΓΕΩΡΓΟΠΟΥΛΟΣ	ΚΩΝΣΤΑΝΤΙΝΟΣ	ΔΗΜΗΤΡΙΟΣ	1922	ΕΠΟΝ
ΓΚΑΙΤΑΤΖΗΣ	ΑΝΤΩΝΙΟΣ	ΝΙΚΟΛΑΟΣ	1926	ΕΠΟΝ
ΓΚΑΛΙΤΣΗΣ	ΑΠΟΣΤΟΛΟΣ	ΑΝΤΩΝΙΟΣ	1922	ΕΑΜ
ΓΚΑΛΙΤΣΙΟΣ	ΒΑΣΙΛΕΙΟΣ	ΕΥΑΓΓΕΛΟΣ	1925	ΕΠΟΝ
ΓΚΑΛΙΤΣΙΟΣ	ΒΑΣΙΛΕΙΟΣ	ΓΕΩΡΓΙΟΣ	1909	ΕΑΜ
ΓΚΑΛΙΤΣΙΟΣ	ΒΑΣΙΛΕΙΟΣ	ΑΝΤΩΝΙΟΣ	1913	ΕΑΜ
ΓΚΑΛΙΤΣΙΟΣ	ΔΗΜΗΤΡΙΟΣ	ΙΩΑΝΝΗΣ	1923	ΕΑΜ
ΓΚΑΛΙΤΣΙΟΣ	ΝΙΚΟΛΑΟΣ	ΓΕΩΡΓΙΟΣ	1924	ΕΠΟΝ
ΓΚΑΛΙΤΣΙΟΥ	ΚΑΤΙΝΑ	ΧΡΙΣΤΟΔΟΥΛΟΣ	1927	ΕΠΟΝ
ΓΚΑΛΙΤΣΙΟΥ	ΕΥΑΓΓΕΛΙΑ	ΝΙΚΟΛΑΟΣ	1918	ΕΑΜ
ΓΚΑΛΙΤΣΙΟΥ	ΜΑΡΙΩΡΙΤΣΑ	ΑΝΤΩΝΗΣ	1921	ΕΑΜ
ΓΚΑΛΙΤΣΙΟΥ	ΕΛΕΝΗ	ΝΙΚΟΛΑΟΣ	1915	ΕΑΜ
ΓΚΑΛΙΤΣΙΟΥ	ΦΑΝΟΥΛΑ	ΝΙΚΟΛΑΟΣ	1929	ΕΠΟΝ
ΓΚΙΛΙΝΑ	ΑΘΗΝΑ	ΣΤΕΦΑΝΟΣ	1913	ΕΑΜ
ΓΚΙΛΙΝΑ	ΣΟΦΙΑ	ΝΙΚΟΛΑΟΣ	1914	ΕΑΜ
ΓΚΙΛΙΝΑΣ	ΑΡΓΥΡΙΟΣ	ΔΗΜΗΤΡΙΟΣ	1911	ΕΑΜ
ΓΚΙΛΙΝΑΣ	ΑΝΤΩΝΙΟΣ	ΔΗΜΗΤΡΙΟΣ	1908	ΕΑΜ
ΓΚΙΛΙΟΠΟΥΛΟΣ	ΙΩΑΝΝΗΣ	ΑΝΤΩΝΙΟΣ	1903	ΕΑΜ
ΓΚΙΛΙΟΠΟΥΛΟΣ	ΚΩΝΣΤΑΝΤΙΝΟΣ	ΑΡΓΥΡΙΟΣ	1926	ΕΠΟΝ
ΓΚΙΛΙΟΠΟΥΛΟΣ	ΑΝΤΩΝΗΣ	ΙΩΑΝΝΗΣ	1927	ΕΠΟΝ
ΓΚΙΛΙΟΠΟΥΛΟΣ	ΝΙΚΟΛΑΟΣ	ΑΝΤΩΝΙΟΣ	1908	ΕΑΜ
ΓΚΙΛΙΟΠΟΥΛΟΣ	ΚΩΝΣΤΑΝΤΙΝΟΣ	ΑΝΤΩΝΙΟΣ	1916	ΕΑΜ
ΓΚΙΛΙΟΠΟΥΛΟΥ	ΜΑΡΙΩΡΙΤΣΑ	ΒΑΣΙΛΕΙΟΣ	1916	ΕΑΜ
ΓΚΙΛΙΟΠΟΥΛΟΥ	ΣΤΑΜΟΥΛΑ	ΘΕΟΔΩΡΟΣ	1901	ΕΑΜ
ΖΑΦΕΙΡΗΣ	ΝΙΚΟΛΑΟΣ	ΦΩΤΙΟΣ	1918	ΕΑΜ
ΖΙΩΓΑ	ΜΑΡΓΑΡΙΤΑ	ΓΡΗΓΟΡΙΟΣ	1926	ΕΠΟΝ
ΖΙΩΓΑΛΑΣ	ΣΤΕΦΑΝΟΣ	ΑΝΤΩΝΙΟΣ	1913	ΕΑΜ
ΖΙΩΓΑΣ	ΓΕΩΡΓΙΟΣ	ΙΩΑΝΝΗΣ	1916	ΕΑΜ
ΖΙΩΓΑΣ	ΘΩΜΑΣ	ΣΤΕΦΑΝΟΣ	1918	ΕΑΜ
ΖΙΩΓΑΣ	ΜΕΡΚΟΣ	ΓΕΩΡΓΙΟΣ	1912	ΕΑΜ
ΘΥΜΙΟΠΟΥΛΟΣ	ΓΕΩΡΓΙΟΣ	ΓΕΩΡΓΙΟΣ	1916	ΕΑΜ
ΘΥΜΙΟΠΟΥΛΟΣ	ΘΩΜΑΣ	ΙΩΑΝΝΗΣ	1919	ΕΛΑΣ
ΘΥΜΙΟΠΟΥΛΟΥ	ΜΑΡΙΚΑ	ΑΠΟΣΤΟΛΟΣ	1919	ΕΑΜ
ΘΥΜΙΟΠΟΥΛΟΥ	ΚΡΥΣΤΑΛΛΩ	ΒΑΣΙΛΕΙΟΣ	1923	ΕΠΟΝ
ΚΑΜΕΝΑΚΗΣ	ΧΡΗΣΤΟΣ	ΣΤΕΦΑΝΟΣ	1922	ΕΠΟΝ
ΚΑΜΙΝΑΚΗΣ	ΙΩΑΝΝΗΣ	ΣΤΕΦΑΝΟΣ	1923	ΕΠΟΝ
ΚΑΜΠΙΣΙΟΣ	ΚΩΝΣΤΑΝΤΙΝΟΣ	ΝΙΚΟΛΑΟΣ	1912	ΕΑΜ
ΚΑΜΠΙΣΙΟΣ	ΚΩΝΣΤΑΝΤΙΝΟΣ	ΑΡΓΥΡΙΟΣ	1918	ΕΑΜ
ΚΑΜΠΥΣΗΣ	ΑΝΑΣΤΑΣΙΟΣ	ΑΡΓΥΡΙΟΣ	1914	ΕΑΜ
ΚΟΤΡΙΔΟΥ	ΗΣΑΙΑ	ΚΩΝΣΤΑΝΤΙΝΟΣ	1928	ΕΠΟΝ
ΚΟΥΡΚΟΥΤΑΣ	ΓΕΩΡΓΙΟΣ	ΚΩΝΣΤΑΝΤΙΝΟΣ	1916	ΕΠΟΝ
ΛΑΦΑΡΑ	ΑΙΚΑΤΕΡΙΝΗ	ΝΙΚΟΛΑΟΣ	1913	ΕΑΜ
ΛΙΟΛΙΟΣ	ΘΩΜΑΣ	ΝΙΚΟΛΑΟΣ	1904	ΕΑΜ
ΛΙΟΛΙΟΣ	ΚΩΝΣΤΑΝΤΙΝΟΣ	ΘΩΜΑΣ	1926	ΕΠΟΝ
ΛΙΟΛΙΟΣ	ΔΗΜΗΤΡΙΟΣ	ΘΩΜΑΣ	1930	ΕΠΟΝ
ΛΙΟΛΙΟΣ	ΝΙΚΟΛΑΟΣ	ΘΩΜΑΣ	1928	ΕΠΟΝ
ΛΙΟΛΙΟΥ	ΑΙΚΑΤΕΡΙΝΗ	ΘΩΜΑΣ	1922	ΕΑΜ
ΜΑΚΡΥΚΩΣΤΑΣ	ΚΩΝΣΤΑΝΤΙΝΟΣ	ΓΕΩΡΓΙΟΣ	1912	ΕΑΜ
ΜΑΡΜΑΡΑ	ΕΛΕΥΘΕΡΙΑ	ΑΝΤΩΝΙΟΣ	1924	ΕΠΟΝ
ΜΑΡΜΑΡΑ	ΕΥΑΓΓΕΛΗ	ΔΗΜΗΤΡΙΟΣ	1919	ΕΑΜ
ΜΑΡΜΑΡΑΣ	ΜΑΝΩΛΗΣ	ΔΗΜΗΤΡΙΟΣ	1922	ΕΠΟΝ
ΜΑΡΜΑΡΑΣ	ΑΘΑΝΑΣΙΟΣ	ΘΩΜΑΣ	1923	ΕΑΜ
ΜΑΣΤΟΡΑΣ	ΘΩΜΑΣ	ΓΕΩΡΓΙΟΣ	1896	ΕΑΜ
ΜΠΕΣΙΝΑΣ	ΑΡΓΥΡΙΟΣ	ΜΑΡΓΑΡΙΤΗΣ	1912	ΕΑΜ
ΜΠΕΣΙΝΑΣ	ΓΕΩΡΓΙΟΣ	ΝΙΚΟΛΑΟΣ	1900	ΕΑΜ
ΜΠΕΣΙΝΑΣ	ΔΗΜΗΤΡΙΟΣ	ΕΜΜΑΝΟΥΗΛ	1929	ΕΠΟΝ
ΜΠΙΑΛΑ	ΜΑΡΙΑ	ΣΤΕΦΑΝΟΣ	1923	ΕΑΜ
ΝΙΚΟΛΟΠΟΥΛΟΣ	ΑΝΤΩΝΗΣ	ΔΗΜΗΤΡΙΟΣ	1922	ΕΠΟΝ
ΝΙΚΟΛΟΠΟΥΛΟΣ	ΒΑΣΙΛΕΙΟΣ	ΔΗΜΗΤΡΙΟΣ	1912	ΕΑΜ
ΝΙΚΟΛΟΠΟΥΛΟΥ	ΕΛΙΣΑΒΕΤ	ΝΙΚΟΛΑΟΣ	1920	ΕΑΜ
ΝΙΚΟΛΟΠΟΥΛΟΥ	ΠΑΝΑΓΙΩΤΑ	ΔΗΜΗΤΡΙΟΣ	1929	ΕΠΟΝ
ΝΤΙΝΟΥ	ΣΤΕΡΓΙΟΣ	ΚΩΝΣΤΑΝΤΙΝΟΣ	1926	ΕΠΟΝ
ΠΑΠΑΓΙΑΝΝΟΥΛΗΣ	ΝΙΚΟΛΑΟΣ	ΙΩΑΝΝΗΣ	1926	ΕΑΜ
ΠΑΠΑΔΟΠΟΥΛΟΥ	ΦΑΝΟΥΛΑ	ΧΡΗΣΤΟΣ	1921	ΕΑΜ
ΠΑΠΑΔΟΠΟΥΛΟΥ	ΕΛΕΝΗ	ΔΗΜΗΤΡΙΟΣ	1925	ΕΠΟΝ
ΠΕΡΗΦΑΝΟΠΟΥΛΟΣ	ΘΩΜΑΣ	ΣΤΕΦΑΝΟΣ	1921	ΕΑΜ
ΠΕΤΡΟΥ	ΓΕΩΡΓΙΟΣ	ΘΩΜΑΣ	1907	ΕΑΜ
ΠΟΖΙΑΔΟΥ	ΑΝΑΣΤΑΣΙΑ	ΕΥΣΤΑΘΙΟΣ	1924	ΕΠΟΝ
ΡΑΦΤΟΠΟΥΛΟΣ	ΘΩΜΑΣ	ΝΙΚΟΛΑΟΣ	1919	ΕΑΜ
ΡΑΦΤΟΠΟΥΛΟΥ	ΑΙΚΑΤΕΡΙΝΗ	ΙΩΑΝΝΗΣ	1907	ΕΑΜ
ΣΑΛΟΥΚΙΔΟΥ	ΡΑΧΗΛΑ	ΘΕΟΔΩΡΟΣ	1924	ΕΠΟΝ
ΣΙΔΗΡΟΠΟΥΛΟΣ	ΛΑΖΑΡΟΣ	ΔΗΜΗΤΡΙΟΣ	1914	ΕΑΜ
ΣΙΔΗΡΟΠΟΥΛΟΥ	ΕΛΕΝΗ	ΧΡΙΣΤΟΔΟΥΛΟΣ	1923	ΕΑΜ
ΣΤΟΓΙΑΝΝΟΣ	ΓΕΩΡΓΙΟΣ	ΔΗΜΗΤΡΙΟΣ	1918	ΕΑΜ
ΤΖΙΜΠΟΥΛΑΣ	ΣΠΥΡΙΔΩΝ	ΝΙΚΟΛΑΟΣ	1919	ΕΑΜ
ΤΖΟΜΠΡΑ	ΕΛΕΝΗ	ΙΩΑΝΝΗΣ	1925	ΕΠΟΝ
ΤΗΛΙΟΠΟΥΛΟΣ	ΔΗΜΗΤΡΙΟΣ	ΘΩΜΑΣ	1918	ΕΑΜ
ΤΗΛΙΟΠΟΥΛΟΣ	ΚΩΝΣΤΑΝΤΙΝΟΣ	ΘΩΜΑΣ	1915	Ε.Α
ΤΗΛΙΟΠΟΥΛΟΣ	ΓΕΩΡΓΙΟΣ	ΣΤΕΦΑΝΟΣ	1914	ΕΑΜ
ΤΗΛΙΟΠΟΥΛΟΥ	ΜΑΡΙΑ	ΣΤΕΡΓΙΟΣ	1926	ΕΠΟΝ
ΤΗΛΙΟΠΟΥΛΟΥ	ΕΥΔΟΞΙΑ	ΙΩΑΝΝΗΣ	1913	ΕΑΜ
ΤΟΣΚΑΣ	ΣΤΑΥΡΟΣ	ΘΩΜΑΣ	1903	ΕΑΜ
ΤΟΤΣΚΑΣ	ΣΩΤΗΡΙΟΣ	ΑΝΤΩΝΙΟΣ	1921	ΕΠΟΝ
ΤΡΥΦΩΝ	ΚΥΡΙΑΚΗ	ΣΤΑΥΡΟΣ	1928	ΕΠΟΝ
ΤΣΕΟΣ	ΑΝΤΩΝΙΟΣ	ΒΑΣΙΛΕΙΟΣ	1923	ΕΠΟΝ
ΤΣΕΟΥ	ΚΑΤΙΝΑ	ΜΑΡΓΑΡΙΤΗΣ	1922	ΕΠΟΝ
ΤΣΕΟΥ	ΕΛΕΝΗ	ΓΕΩΡΓΙΟΣ	1911	ΕΑΜ

Δημόσια Κεντρική Βιβλιοθήκη Βέροιας

ΤΣΕΟΥ	ΑΠΟΣΤΟΛΟΣ	ΑΝΤΩΝΙΟΣ	1904	ΕΑΜ
ΤΣΙΛΗΣ	ΧΡΙΣΤΟΔΟΥΛΟΣ	ΘΩΜΑΣ	1918	ΕΑΜ
ΤΣΙΛΗΣ	ΘΩΜΑΣ	ΒΑΣΙΛΕΙΟΣ	1919	ΕΑΜ
ΤΣΙΛΗΣ	ΔΗΜΗΤΡΙΟΣ	ΒΑΣΙΛΕΙΟΣ	1926	ΕΠΟΝ
ΤΣΙΛΗΣ	ΓΡΗΓΟΡΙΟΣ	ΘΩΜΑΣ	1903	ΕΑΜ
ΤΣΙΛΗΣ	ΚΩΝΣΤΑΝΤΙΝΟΣ	ΑΝΤΩΝΙΟΣ	1910	ΕΑΜ
ΤΣΙΛΗΣ	ΕΥΑΓΓΕΛΟΣ	ΒΑΣΙΛΕΙΟΣ	1921	ΕΑΜ
ΤΣΙΛΗΣ	ΚΩΝΣΤΑΝΤΙΝΟΣ	ΘΩΜΑΣ	1907	ΕΑΜ
ΤΣΙΟΥΧΑΡΗ	ΑΝΑΣΤΑΣΙΑ	ΘΩΜΑΣ	1915	ΕΑΜ
ΤΣΙΟΥΧΑΡΗΣ	ΑΡΓΥΡΙΟΣ	ΔΗΜΗΤΡΙΟΣ	1910	ΕΑΜ
ΤΣΟΠΟΥΛΟΥ-ΜΠΑΤΖΙΟΥ	ΑΝΑΣΤΑΣΙΑ	ΔΗΜΗΤΡΙΟΣ	1923	ΕΠΟΝ
ΤΣΟΥΣΚΟΣ	ΑΝΤΩΝΙΟΣ	ΚΩΝΣΤΑΝΤΙΝΟΣ	1930	ΕΠΟΝ
ΤΣΟΧΟΠΟΥΛΟΥ	ΠΑΡΘΕΝΑ	ΣΤΥΛΙΑΝΟΣ	1924	ΕΑΜ
ΧΑΛΑΤΖΙΟΥΚΑ	ΕΥΑΓΓΕΛΙΑ	ΚΩΝΣΤΑΝΤΙΝΟΣ	1918	ΕΑΜ
ΧΑΛΑΤΖΟΥΚΑΣ	ΣΤΕΦΑΝΟΣ	ΝΙΚΟΛΑΟΣ	1913	ΕΑΜ
ΨΑΡΟΓΙΑΝΝΗ	ΟΛΓΑ	ΘΩΜΑΣ	1913	ΕΑΜ
ΨΑΡΤΣΑΛΑ	ΑΘΗΝΑ	ΝΙΚΟΛΑΟΣ	1925	ΕΠΟΝ

ΤΡΙΛΟΦΟΣ

ΑΡΑΠΙΔΗΣ	ΜΗΝΑΣ	ΚΩΝΣΤΑΝΤΙΝΟΣ	1914	ΕΑΜ
ΒΑΣΙΛΕΙΟΥ	ΗΛΙΑΣ	ΕΥΘΥΜΙΟΣ	1918	ΕΑΜ
ΒΑΣΙΛΕΙΟΥ	ΑΝΤΩΝΙΟΣ	ΑΘΑΝΑΣΙΟΣ	1917	ΕΑΜ
ΒΑΣΙΛΕΙΟΥ	ΚΩΝΣΤΑΝΤΙΝΟΣ	ΑΠΟΣΤΟΛΟΣ	1929	ΕΠΟΝ
ΒΑΣΙΛΕΙΟΥ	ΝΙΚΟΛΑΟΣ	ΙΩΑΝΝΗΣ	1910	ΕΑΜ
ΒΑΣΙΛΕΙΟΥ	ΜΑΡΙΩΡΙΤΣΑ	ΑΝΤΩΝΙΟΣ	1909	ΕΑΜ
ΒΛΑΧΟΥ	ΚΑΛΛΙΟΠΗ	ΕΥΘΥΜΙΟΣ	1927	ΕΠΟΝ
ΓΕΩΡΓΙΑΔΗΣ	ΔΗΜΗΤΡΙΟΣ	ΑΡΓΥΡΙΟΣ	1907	ΕΑΜ
ΓΚΑΜΠΡΑΝΗΣ	ΚΩΝΣΤΑΝΤΙΝΟΣ	ΝΙΚΟΛΑΟΣ	1926	ΕΑΜ
ΓΚΑΡΑΒΕΛΑΣ	ΝΙΚΟΛΑΟΣ	ΙΩΑΝΝΗΣ	1912	ΕΑΜ
ΓΚΙΒΙΡΗ	ΑΙΚΑΤΕΡΙΝΗ	ΔΗΜΗΤΡΙΟΣ	1913	ΕΑΜ
ΔΗΜΗΤΡΙΑΔΟΥ	ΣΤΑΥΡΟΥΛΑ	ΑΠΟΣΤΟΛΟΣ	1915	ΕΑΜ
ΔΟΛΔΟΥΡΗ	ΧΑΙΜΑΙΔΗ	ΔΗΜΗΤΡΙΟΣ	1913	ΕΑΜ
ΕΥΘΥΜΟΠΟΥΛΟΣ	ΑΠΟΣΤΟΛΟΣ	ΑΝΤΩΝΙΟΣ	1920	ΕΑΜ
ΕΥΘΥΜΟΠΟΥΛΟΣ	ΔΗΜΗΤΡΙΟΣ	ΑΝΤΩΝΙΟΣ	1922	ΕΑΜ
ΘΥΜΙΟΠΟΥΛΟΣ	ΧΡΙΣΤΟΔΟΥΛΟΣ	ΑΝΤΩΝΙΟΣ	1904	ΕΑΜ
ΘΥΜΙΟΠΟΥΛΟΥ	ΕΛΕΝΗ	ΣΩΤΗΡΙΟΣ	1922	ΕΠΟΝ
ΚΑΠΚΙΔΗΣ	ΓΕΩΡΓΙΟΣ	ΣΩΤΗΡΙΟΣ	1919	ΕΑΜ
ΚΑΡΑΝΑΤΣΙΟΥ	ΙΩΑΝΝΗΣ	ΔΗΜΗΤΡΙΟΣ	1914	ΕΑΜ
ΚΑΣΑΠΗΣ	ΚΩΝΣΤΑΝΤΙΝΟΣ	ΝΙΚΟΛΑΟΣ	1919	ΕΑΜ
ΚΑΤΣΑΡΟΥ	ΕΛΕΝΗ	ΝΙΚΟΛΑΟΣ	1929	ΕΠΟΝ
ΚΟΣΜΙΔΗΣ	ΝΙΚΟΛΑΟΣ	ΠΑΝΑΓΙΩΤΗΣ	1919	ΕΑΜ
ΚΟΣΜΙΔΟΥ	ΣΤΕΡΓΙΑΝΗ	ΑΠΟΣΤΟΛΟΣ	1929	ΕΠΟΝ
ΚΟΥΜΤΣΙΔΗΣ	ΠΑΝΑΓΙΩΤΗΣ	ΑΘΑΝΑΣΙΟΣ	1892	ΕΑΜ
ΚΟΥΜΤΣΙΔΗΣ	ΓΕΩΡΓΙΟΣ	ΠΑΝΑΓΙΩΤΗΣ	1927	ΕΠΟΝ
ΚΟΥΜΤΣΙΔΗΣ	ΠΑΝΑΓΙΩΤΗΣ	ΑΘΑΝΑΣΙΟΣ	1892	ΕΑΜ
ΜΠΑΛΤΖΗΣ	ΙΩΑΝΝΗΣ	ΓΕΩΡΓΙΟΣ	1922	ΕΑΜ
ΜΠΕΡΝΑΣ	ΓΕΩΡΓΙΟΣ	ΣΤΑΥΡΟΣ	1921	ΕΑΜ
ΜΠΛΑΝΑΣ	ΓΕΩΡΓΙΟΣ	ΘΕΟΔΩΡΟΣ	1925	ΕΑΜ
ΝΙΚΟΛΗΣ	ΘΩΜΑΣ	ΔΗΜΗΤΡΙΟΣ	1906	ΕΑΜ
ΝΙΚΟΛΗΣ	ΕΛΙΣΑΒΕΤ	ΘΩΜΑΣ	1914	ΕΑΜ
ΝΙΚΟΛΗΣ	ΣΤΕΦΑΝΟΣ	ΓΕΩΡΓΙΟΣ	1919	ΕΑΜ
ΠΑΠΑΔΙΚΗΣ	ΓΕΩΡΓΙΟΣ	ΝΙΚΟΛΑΟΣ	1919	ΕΑΜ
ΠΑΠΑΘΕΟΧΑΡΙΔΟΥ	ΧΡΥΣΟΥΛΑ	ΝΙΚΟΛΑΟΣ	1921	ΕΠΟΝ
ΠΕΤΡΟΥ	ΠΟΛΥΞΕΝΗ	ΚΩΝΣΤΑΝΤΙΝΟΣ	1913	ΕΑΜ
ΠΕΤΡΟΥ	ΗΛΙΑΣ	ΚΩΝΣΤΑΝΤΙΝΟΣ	1915	ΕΑΜ
ΠΙΤΟΥΛΙΑ	ΓΕΝΟΒΕΦΑ	ΣΤΕΡΓΙΟΣ	1930	ΕΠΟΝ
ΡΙΖΟΥ	ΑΝΤΩΝΙΑ	ΠΑΝΑΓΙΩΤΗΣ	1917	ΕΑΜ
ΣΑΡΚΑΤΖΗΣ	ΣΠΥΡΟΣ	ΧΡΗΣΤΟΣ	1913	ΕΑΜ
ΣΑΡΚΑΤΖΗΣ	ΓΕΩΡΓΙΟΣ	ΧΡΗΣΤΟΣ	1919	ΕΑΜ
ΤΖΗΤΖΙΑΣ	ΘΕΟΦΙΛΟΣ	ΓΡΗΓΟΡΙΟΣ	1910	ΕΑΜ
ΤΟΠΑΛΤΖΙΚΗ	ΒΑΣΙΛΙΚΗ	ΝΙΚΟΛΑΟΣ	1920	ΕΠΟΝ
ΤΡΥΦΩΝ	ΦΙΛΙΠΟΣ	ΘΩΜΑΣ	1926	ΕΠΟΝ

ΑΣΩΜΑΤΑ

ΚΑΡΑΝΑΤΣΙΟΥ	ΕΛΕΝΗ	ΝΕΣΤΩΡΑΣ	1925	ΕΠΟΝ
ΚΟΚΟΡΔΗΣ	ΗΛΙΑΣ	ΚΩΝΣΤΑΝΤΙΝΟΣ	1920	ΕΑΜ
ΚΟΥΚΟΥΡΔΗ	ΣΤΑΥΡΟΥΛΑ	ΘΕΟΔΩΡΟΣ	1924	ΕΠΟΝ
ΚΟΥΚΟΥΡΔΗΣ	ΔΗΜΗΤΡΙΟΣ	ΚΩΝΣΤΑΝΤΙΝΟΣ	1926	ΕΠΟΝ
ΜΑΛΑΜΑΣ	ΝΙΚΟΛΑΟΣ	ΧΡΗΣΤΟΣ	1929	ΕΠΟΝ
ΡΗΓΟΠΟΥΛΟΣ	ΔΗΜΗΤΡΙΟΣ	ΚΩΝΣΤΑΝΤΙΝΟΣ	1923	ΕΠΟΝ
ΡΗΓΟΠΟΥΛΟΣ	ΘΩΜΑΣ	ΚΩΝΣΤΑΝΤΙΝΟΣ	1928	ΕΠΟΝ
ΡΗΓΟΠΟΥΛΟΥ	ΠΑΡΑΣΚΕΥΟΥΛΑ	ΓΕΩΡΓΙΟΣ	1923	ΕΠΟΝ
ΣΑΧΟΠΟΥΛΟΣ	ΑΝΤΩΝΙΟΣ	ΕΥΑΓΓΕΛΟΣ	1927	ΕΠΟΝ
ΤΣΑΜΗΤΡΟΣ	ΙΩΑΝΝΗΣ	ΑΠΟΣΤΟΛΟΣ	1918	ΕΑΜ
ΤΣΙΟΜΟΣ	ΑΛΕΞΑΝΔΡΟΣ	ΔΗΜΗΤΡΙΟΣ	1921	ΕΑΜ
ΧΑΡΙΣΗΣ	ΒΑΣΙΛΕΙΟΣ	ΑΝΤΩΝΙΟΣ	1906	ΕΑΜ

ΒΕΡΓΙΝΑ

ΑΗΔΟΝΙΔΗΣ	ΜΙΧΑΗΛ	ΚΩΝΣΤΑΝΤΙΝΟΣ	1931	ΕΠΟΝ
ΑΗΔΟΝΙΔΟΥ	ΜΑΡΙΑ	ΧΡΗΣΤΟΣ	1924	ΕΠΟΝ
ΑΚΡΙΒΟΠΟΥΛΟΣ	ΘΩΜΑΣ	ΠΡΟΚΟΠΗΣ	1928	ΕΠΟΝ
ΑΚΡΙΒΟΠΟΥΛΟΣ	ΧΑΡΑΛΑΜΠΟΣ	ΠΡΟΚΟΠΙΟΣ	1922	ΕΑΜ
ΑΚΡΙΒΟΠΟΥΛΟΣ	ΝΙΚΟΛΑΟΣ	ΠΡΟΚΟΠΙΟΣ	1920	ΕΑΜ
ΑΚΡΙΒΟΠΟΥΛΟΣ	ΚΛΕΑΝΘΗΣ	ΓΕΩΡΓΙΟΣ	1909	ΕΑΜ
ΑΚΡΙΒΟΠΟΥΛΟΣ	ΘΩΜΑΣ	ΠΡΟΚΟΠΗΣ	1929	ΕΠΟΝ
ΑΜΟΙΡΙΔΗΣ	ΦΩΚΙΩΝ	ΧΡΙΣΤΟΦΟΡΟΣ	1905	ΕΑΜ
ΑΜΟΙΡΙΔΗΣ	ΦΩΚΙΩΝ	ΧΡΙΣΤΟΦΟΡΟΣ	1985	ΕΑΜ
ΑΜΠΡΙΚΙΔΗΣ	ΑΘΑΝΑΣΙΟΣ	ΑΛΕΞΑΝΔΡΟΣ	1924	ΕΠΟΝ
ΒΑΓΓΕΛΟΠΟΥΛΟΣ	ΑΘΑΝΑΣΙΟΣ	ΜΕΡΚΟΣ	1922	ΕΠΟΝ
ΓΑΒΡΑΣ	ΚΩΝΣΤΑΝΤΙΝΟΣ	ΧΑΡΑΛΑΜΠΟΣ	1921	ΕΑΜ
ΓΑΣΤΕΡΑΤΟΥ	ΟΛΓΑ	ΠΡΟΚΟΠΗΣ	1926	ΕΠΟΝ
ΓΕΩΡΓΙΑΔΗΣ	ΜΙΧΑΗΛ	ΙΩΑΝΝΗΣ	1912	ΕΑΜ
ΓΕΩΡΓΙΑΔΗΣ	ΗΡΑΚΛΗΣ	ΙΩΑΝΝΗΣ	1920	ΕΑΜ
ΓΟΥΛΤΙΔΗΣ	ΣΤΥΛΙΑΝΟΣ	ΓΕΩΡΓΙΟΣ	1921	ΕΠΟΝ
ΓΟΥΛΤΙΔΗΣ	ΓΕΩΡΓΙΟΣ	ΔΗΜΗΤΡΙΟΣ	1913	ΕΛΑΣ
ΓΥΡΙΧΙΔΗΣ	ΣΩΚΡΑΤΗΣ	ΓΕΩΡΓΙΟΣ	1914	ΕΑΜ
ΓΥΡΙΧΙΔΗΣ	ΔΗΜΗΤΡΙΟΣ	ΘΕΟΦΙΛΟΣ	1926	ΕΠΟΝ
ΓΥΡΙΧΙΔΟΥ	ΟΛΓΑ	ΓΕΩΡΓΙΟΣ	1927	ΕΠΟΝ
ΔΙΑΚΟΠΟΥΛΟΣ	ΜΑΝΩΛΗΣ	ΑΝΤΩΝΙΟΣ	1916	ΕΑΜ
ΔΙΑΜΑΝΤΟΠΟΥΛΟΣ	ΔΗΜΟΣ	ΒΑΣΙΛΕΙΟΣ	1902	ΕΑΜ
ΕΥΓΕΝΙΑΔΗΣ	ΚΩΝΣΤΑΝΤΙΝΟΣ	ΠΑΝΑΓΙΩΤΗΣ	1907	ΕΑΜ
ΕΥΓΕΝΙΑΔΟΥ	ΘΕΟΠΙΣΤΗ	ΚΩΝΣΤΑΝΤΙΝΟΣ	191	ΕΑΜ
ΕΥΦΗΜΙΑΝΙΔΗΣ	ΜΙΧΑΗΛ	ΣΥΜΕΩΝ	1916	ΕΑΜ
ΘΕΟΧΑΡΟΠΟΥΛΟΣ	ΣΩΤΗΡΙΟΣ	ΙΩΑΝΝΗΣ	1912	ΕΑΜ
ΙΑΚΩΒΙΔΟΥ	ΕΡΙΦΙΛΗ	ΓΕΩΡΓΙΟΣ	1902	ΕΑΜ
ΙΩΑΚΩΒΙΔΗΣ	ΜΑΤΘΑΙΟΣ	ΘΕΜΙΣΤΟΚΛΗΣ	1901	ΕΑΜ
ΙΩΣΗΦΙΔΗΣ	ΛΕΩΝΙΔΑΣ	ΙΩΣΗΦ	1913	ΕΑΜ
ΚΑΡΑΓΕΩΡΓΙΑΔΗΣ	ΒΑΣΙΛΕΙΟΣ	ΓΕΩΡΓΙΟΣ	1928	ΕΠΟΝ
ΚΑΡΑΣΑΛΗ	ΜΑΡΙΑ	ΚΩΝΣΤΑΝΤΙΝΟΣ	1925	ΕΠΟΝ
ΚΕΣΙΔΗΣ	ΧΑΡΙΤΩΝ	ΠΑΝΤΕΛΗΣ	1913	ΕΑΜ
ΚΟΝΤΟΓΟΥΛΙΔΗΣ	ΓΕΩΡΓΙΟΣ	ΙΩΑΝΝΗΣ	1921	ΕΑΜ
ΚΟΝΤΟΓΟΥΛΙΔΗΣ	ΝΙΚΟΛΑΟΣ	ΙΩΑΝΝΗΣ	1924	ΕΛΑΣ
ΚΟΤΣΙΑΡΗΣ	ΑΝΤΩΝΙΟΣ	ΒΑΣΙΛΕΙΟΣ	1922	ΕΠΟΝ
ΚΟΥΤΙΔΗΣ	ΓΕΩΡΓΙΟΣ	ΘΕΜΙΣΤΟΚΛΗΣ	1926	ΕΑΜ
ΚΟΥΤΣΟΠΟΥΛΟΣ	ΓΕΩΡΓΙΟΣ	ΚΩΝΣΤΑΝΤΙΝΟΣ	1913	ΕΑΜ
ΚΩΝΣΤΑΝΤΙΝΙΔΗΣ	ΛΟΥΚΑΣ	ΚΩΝΣΤΑΝΤΙΝΟΣ	1916	ΕΠΟΝ
ΚΩΝΣΤΑΝΤΙΝΙΔΟΥ	ΧΡΙΣΤΙΝΑ	ΔΑΜΙΑΝΟΣ	1922	ΕΑΜ
ΚΩΣΤΙΔΗΣ	ΑΡΙΣΤΕΙΔΗΣ	ΧΡΗΣΤΟΣ	1913	ΕΑΜ
ΚΩΣΤΙΚΙΔΟΥ	ΕΛΕΝΗ	ΑΘΑΝΑΣΙΟΣ	1920	ΕΑΜ
ΚΩΤΙΑΔΗΣ	ΧΡΗΣΤΟΣ	ΠΑΝΤΕΛΕΗΜΩΝ	1910	ΕΑΜ
ΚΩΤΙΑΔΟΥ	ΑΝΝΑ	ΝΙΚΟΛΑΟΣ	1912	ΕΑΜ
ΚΩΤΣΙΚΙΔΟΥ	ΣΟΦΙΑ	ΧΡΗΣΤΟΣ		ΕΠΟΝ
ΛΑΖΟΠΟΥΛΟΣ	ΣΩΤΗΡΙΟΣ	ΓΕΩΡΓΙΟΣ	1923	ΕΠΟΝ
ΛΑΖΟΠΟΥΛΟΥ	ΕΛΕΥΘΕΡΙΑ	ΓΕΩΡΓΙΟΣ	1914	ΕΑΜ
ΛΙΛΙΟΠΟΥΛΟΣ	ΝΙΚΟΛΑΟΣ	ΔΗΜΗΤΡΙΟΣ	1918	ΕΑΜ
ΜΑΒΙΔΗΣ	ΑΡΙΣΤΟΤΕΛΗΣ	ΓΕΩΡΓΙΟΣ	1913	ΕΑΜ
ΜΑΛΟΥΤΑ	ΤΡΙΑΝΤΑΦΥΛΙΑ	ΔΗΜΗΤΡΙΟΣ	1922	ΕΑΜ
ΜΑΛΟΥΤΑΣ	ΝΙΚΟΛΑΟΣ	ΑΘΑΝΑΣΙΟΣ	1918	ΕΑΜ
ΜΟΥΡΑΤΙΔΗΣ	ΛΕΩΝΙΔΑΣ	ΙΖΑΑΚ	1930	ΕΠΟΝ
ΜΟΥΡΑΤΙΔΗΣ	ΣΩΚΡΑΤΗΣ	ΑΒΡΑΑΜ	1923	ΕΠΟΝ
ΜΟΥΡΑΤΙΔΗΣ	ΘΕΟΔΩΡΟΣ	ΑΒΡΑΑΜ	1919	ΕΑΜ

Δημόσια Κεντρική Βιβλιοθήκη Βέροιας

ΜΟΥΡΑΤΙΔΗΣ	ΑΘΑΝΑΣΙΟΣ	ΓΕΩΡΓΙΟΣ	1926	ΕΠΟΝ
ΜΟΥΡΑΤΙΔΟΥ	ΣΟΦΙΑ	ΚΩΝΣΤΑΝΤΙΝΟΣ	1926	ΕΠΟΝ
ΜΠΑΤΣΙΛΑΣ	ΓΕΩΡΓΙΟΣ	ΙΩΑΝΝΗΣ	1902	ΕΑΜ
ΜΠΟΖΙΟΛΑ	ΙΦΙΓΕΝΕΙΑ	ΙΩΑΝΝΗΣ	1928	ΕΠΟΝ
ΝΑΤΣΙΟΠΟΥΛΟΣ	ΑΝΤΩΝΙΟΣ	ΒΑΣΙΛΕΙΟΣ	1916	ΕΑΜ
ΝΤΙΝΟΠΟΥΛΟΣ	ΓΕΩΡΓΙΟΣ	ΙΩΑΝΝΗΣ	1921	ΕΑΜ
ΝΤΟΒΑΣ	ΘΩΜΑΣ	ΒΑΣΙΛΕΙΟΣ	1924	ΕΑΜ
ΝΤΟΥΠΟΥΛΗΣ	ΒΑΣΙΛΕΙΟΣ	ΔΗΜΗΤΡΙΟΣ	1908	ΕΑΜ
ΞΑΝΘΟΠΟΥΛΟΣ	ΝΙΚΟΛΑΟΣ	ΧΡΗΣΤΟΣ	1924	ΕΑΜ
ΞΑΝΘΟΠΟΥΛΟΥ	ΜΑΡΙΑ	ΘΕΟΔΟΣΙΟΣ	1916	ΕΑΜ
ΟΡΦΑΝΙΔΟΥ	ΕΛΕΝΗ	ΧΑΡΑΛΑΜΠΟΣ	1926	ΕΠΟΝ
ΠΑΓΙΑΝΝΙΔΗΣ	ΝΙΚΟΛΑΟΣ	ΚΩΝΣΤΑΝΤΙΝΟΣ	1919	ΕΑΜ
ΠΑΓΙΑΝΝΙΔΟΥ	ΚΑΛΛΙΟΠΗ	ΚΩΝΣΤΑΝΤΙΝΟΣ	1924	ΕΑΜ
ΠΑΓΙΑΝΝΙΔΟΥ	ΜΑΡΙΑ	ΚΩΝΣΤΑΝΤΙΝΟΣ	1924	ΕΠΟΝ
ΠΑΠΑΣΤΕΡΓΙΟΥ	ΒΑΣΙΛΕΙΟΣ	ΓΕΩΡΓΙΟΣ	1927	ΕΠΟΝ
ΠΑΣΠΑΝΗ	ΓΕΝΟΒΕΦΑ	ΝΙΚΟΛΑΟΣ	1927	ΕΠΟΝ
ΠΑΥΛΙΔΗΣ	ΑΛΕΞΑΝΔΡΟΣ	ΘΕΟΔΩΡΟΣ	1926	ΕΠΟΝ
ΠΑΥΛΙΔΗΣ	ΘΕΟΔΩΡΟΣ	ΙΣΑΑΚ	1908	ΕΑΜ
ΠΑΥΛΙΔΟΥ	ΕΛΙΣΑΒΕΤ	ΚΩΝΣΤΑΝΤΙΝΟΣ	1908	ΕΑΜ
ΠΕΡΤΣΑΜΙΔΗ	ΝΑΥΣΙΚΑ	ΧΡΗΣΤΟΣ	1930	
ΠΕΡΤΣΑΜΙΔΗΣ	ΧΡΙΣΤΟΦΑΝΗΣ	ΝΙΚΟΛΑΟΣ	1926	ΕΠΟΝ
ΠΕΤΡΟΠΟΥΛΟΥ	ΕΛΙΣΑΒΕΤ	ΓΕΩΡΓΙΟΣ	1928	ΕΠΟΝ
ΠΥΛΩΡΙΔΗΣ	ΑΝΔΡΕΑΣ	ΘΩΜΑΣ	1909	ΕΑΜ
ΠΥΛΩΡΙΔΗΣ	ΙΩΑΝΝΗΣ	ΑΝΑΣΤΑΣΙΟΣ	1915	ΕΑΜ
ΠΥΛΩΡΙΔΗΣ	ΑΝΔΡΕΑΣ	ΘΩΜΑΣ	1909	ΕΑΜ
ΠΥΛΩΡΙΔΟΥ	ΚΛΕΟΠΑΤΡΑ	ΕΥΣΤΑΘΙΟΣ	1926	ΕΠΟΝ
ΡΟΥΣΟΠΟΥΛΟΣ	ΘΩΜΑΣ	ΚΩΝΣΤΑΝΤΙΝΟΣ	1915	ΕΑΜ
ΣΑΛΟΝΙΚΙΔΟΥ	ΕΛΠΙΔΑ	ΘΕΜΙΣΤΟΚΛΗΣ	1912	ΕΑΜ
ΣΑΜΑΝΙΔΗΣ	ΝΙΚΟΛΑΟΣ	ΕΠΑΜΕΙΝΩΝΤΑΣ	1920	ΕΠΟΝ
ΣΑΜΑΝΙΔΗΣ	ΣΥΜΕΩΝ	ΕΠΑΜΕΙΝΩΝΤΑΣ	1927	ΕΠΟΝ
ΣΑΠΛΑΧΙΔΗΣ	ΚΥΠΡΙΑΝΟΣ	ΔΑΜΙΑΝΟΣ	1921	ΕΠΟΝ
ΣΑΠΛΑΧΙΔΟΥ	ΒΑΣΙΛΙΚΗ	ΚΟΣΜΑΣ	1904	ΕΑΜ
ΣΠΥΡΙΔΟΠΟΥΛΟΣ	ΙΩΑΝΝΗΣ	ΓΕΩΡΓΙΟΣ	1927	ΕΠΟΝ
ΣΤΕΦΑΝΙΔΗΣ	ΓΕΩΡΓΙΟΣ	ΔΗΜΗΤΡΙΟΣ	1924	ΕΠΟΝ
ΣΤΟΓΙΑΝΝΟΠΟΥΛΟΣ	ΑΝΤΩΝΙΟΣ	ΒΑΣΙΛΕΙΟΣ	1915	ΕΑΜ
ΣΤΟΓΙΑΝΝΟΠΟΥΛΟΣ	ΣΩΤΗΡΙΟΣ	ΒΑΣΙΛΕΙΟΣ	1925	ΕΑΜ
ΣΥΜΕΩΝΙΔΗΣ	ΓΕΩΡΓΙΟΣ	ΧΡΙΣΤΟΦΟΡΟΣ	1925	ΕΠΟΝ
ΤΑΣΙΟΠΟΥΛΟΣ	ΣΩΤΗΡΙΟΣ	ΠΡΟΔΡΟΜΟΣ	1929	ΕΠΟΝ
ΤΟΠΑΛΙΔΗΣ	ΚΩΝΣΤΑΝΤΙΝΟΣ	ΓΕΩΡΓΙΟΣ	1899	ΕΑΜ
ΤΡΙΑΝΤΑΦΥΛΛΙΔΗΣ	ΧΑΡΑΛΑΜΠΟΣ	ΧΡΗΣΤΟΣ	1924	ΕΠΟΝ
ΤΣΕΑΣ	ΣΤΕΡΓΙΟΣ	ΓΕΩΡΓΙΟΣ	1908	ΕΑΜ
ΤΣΕΓΓΟΣ	ΘΩΜΑΣ	ΝΙΚΟΛΑΟΣ	1909	ΕΑΜ
ΤΣΟΠΕΛΑ	ΘΑΛΕΙΑ	ΦΙΛΙΠΠΟΣ	1928	ΕΠΟΝ
ΦΑΣΙΔΟΥ	ΠΟΛΥΞΕΝΗ	ΑΒΡΑΑΜ	1928	ΕΠΟΝ
ΦΩΤΙΑΔΟΥ	ΜΑΓΔΑΛΗΝΗ	ΝΙΚΟΛΑΟΣ	1924	ΕΠΟΝ
ΧΑΡΑΛΑΜΠΙΔΗΣ	ΧΡΗΣΤΟΣ	ΚΩΝΣΤΑΝΤΙΝΟΣ	1891	ΕΑΜ
ΧΑΡΑΛΑΜΠΙΔΟΥ	ΘΕΑΝΩ	ΧΡΗΣΤΟΣ	1925	ΕΑΜ
ΧΙΟΝΙΔΗΣ	ΙΣΑΑΚ	ΕΥΣΤΑΘΙΟΣ	1922	ΕΑΜ
ΧΙΟΝΙΔΟΥ	ΑΥΓΗ	ΚΩΝΣΤΑΝΤΙΝΟΣ	1926	ΕΠΟΝ
ΧΡΙΣΤΟΔΟΥΛΙΔΟΥ	ΔΕΣΠΟΙΝΑ	ΔΗΜΗΤΡΙΟΣ	1918	ΕΑΜ
ΧΡΥΣΟΧΟΙΔΗΣ	ΠΕΤΡΟΣ	ΗΡΑΚΛΗΣ	1924	ΕΛΑΣ

ΑΓΙΑ ΒΑΡΒΑΡΑ

ΑΡΑΜΠΑΤΖΗ	ΜΑΡΙΚΑ	ΘΕΟΧΑΡΗΣ	1925	ΕΠΟΝ
ΒΕΛΙΑΔΗΣ	ΝΙΚΟΛΑΟΣ	ΘΩΜΑΣ	1914	ΕΑΜ
ΒΕΛΙΑΔΟΥ	ΖΩΗ	ΘΩΜΑΣ	1922	ΕΠΟΝ
ΓΕΩΡΓΙΑΔΗΣ	ΙΩΑΝΝΗΣ	ΒΑΣΙΛΕΙΟΣ	1910	ΕΚΤΕ.
ΓΕΩΡΓΙΑΔΟΥ	ΜΑΡΙΑ	ΚΥΡΙΑΚΟΣ	1920	ΕΚΤΕ.
ΔΗΜΗΤΡΙΑΔΟΥ	ΜΕΛΠΟΜΕΝΗ	ΙΣΑΑΚ	1919	ΕΑΜ
ΔΟΥΛΓΕΡΙΔΗΣ	ΓΕΩΡΓΙΟΣ	ΚΩΝΣΤΑΝΤΙΝΟΣ	1918	ΕΑΜ
ΔΟΥΛΓΕΡΙΔΟΥ	ΜΑΡΙΑ	ΑΘΑΝΑΣΙΟΣ	1921	ΕΠΟΝ
ΔΡΙΤΖΙΔΟΥ	ΜΑΡΙΑ	ΓΕΩΡΓΙΟΣ	1920	ΕΑΜ
ΕΜΜΑΝΟΥΗΛΙΔΗΣ	ΠΑΝΤΕΛΗΣ	ΜΗΤΡΟΦΑΝΗΣ	1924	ΕΠΟΝ
ΘΑΝΟΥ	ΦΑΝΗ	ΘΕΟΛΟΓΟΣ	1923	ΕΠΟΝ
ΙΩΣΗΦΙΔΟΥ	ΚΥΡΙΑΚΗ	ΜΙΛΤΙΑΔΗΣ	1924	ΕΠΟΝ
ΚΑΜΠΙΑ	ΧΑΡΙΚΛΕΙΑ	ΛΑΜΠΡΟΣ	1922	ΕΑΜ
ΚΑΜΠΑΣ	ΓΕΩΡΓΙΟΣ	ΘΕΟΔΩΡΟΣ	1916	ΕΑΜ
ΚΟΣΜΙΔΟΥ	ΒΑΣΙΛΙΚΗ	ΑΠΟΣΤΟΛΟΣ	1929	ΕΠΟΝ
ΚΟΥΚΛΑΝΙΩΤΗΣ	ΔΗΜΗΤΡΙΟΣ	ΚΩΝΣΤΑΝΤΙΝΟΣ	1913	ΕΑΜ
ΚΥΡΙΑΚΙΔΗΣ	ΣΩΤΗΡΗΣ	ΣΩΚΡΑΤΗΣ	1922	ΕΑΜ
ΛΙΤΣΑ	ΚΑΛΛΙΟΠΗ	ΓΕΩΡΓΙΟΣ	1907	ΕΑΜ
ΛΟΛΙΔΟΥ	ΑΙΚΑΤΕΡΙΝΗ	ΙΩΑΝΝΗΣ	1928	ΕΠΟΝ
ΛΟΥΡΗ	ΕΛΕΝΗ	ΧΡΗΣΤΟΣ	1930	ΕΠΟΝ
ΜΗΛΙΔΗΣ	ΘΩΜΑΣ	ΛΕΩΝΙΔΑΣ	1925	ΕΑΜ
ΜΠΑΚΙΡΤΖΙΔΟΥ	ΘΕΟΓΝΩΣΙΑ	ΚΩΝΣΤΑΝΤΙΝΟΣ	1925	ΕΑΜ
ΜΠΑΤΖΗΣ	ΘΑΝΑΣΗΣ	ΑΡΙΣΤΕΙΔΗΣ	1922	ΕΠΟΝ
ΜΠΑΤΣΙΚΙΝΗ	ΦΑΝΗ	ΚΩΝΣΤΑΝΤΙΝΟΣ	1922	ΕΠΟΝ
ΜΠΑΤΣΙΛΑ	ΒΑΣΙΛΙΚΗ	ΘΕΟΔΩΡΟΣ	1921	ΕΑΜ
ΜΠΡΟΥΓΚΑ	ΜΑΡΙΑ	ΝΙΚΟΛΑΟΣ	1929	ΕΠΟΝ
ΠΑΠΑΝΝΟΠΟΥΛΟΥ	ΑΝΝΑ	ΙΩΑΝΝΗΣ	1925	ΕΠΟΝ
ΠΑΓΟΥΝΗΣ	ΝΙΚΟΛΑΟΣ	ΑΝΑΣΤΑΣΙΟΣ	1927	ΕΠΟΝ
ΠΑΛΑΜΑΣ	ΚΩΝΣΤΑΝΤΙΝΟΣ	ΓΕΩΡΓΙΟΣ	1923	ΕΠΟΝ
ΠΑΧΟΥΜΑ	ΚΩΝΣΤΑΝΤΙΑ	ΓΕΩΡΓΙΟΣ	1914	ΕΑΜ
ΠΟΥΡΣΑΝΙΔΟΥ	ΔΕΣΠΟΙΝΑ	ΝΙΚΟΛΑΟΣ	1927	ΕΠΟΝ
ΣΑΝΙΔΑ	ΟΛΥΜΠΙΑ	ΙΩΑΝΝΗΣ	1925	ΕΠΟΝ
ΣΑΝΙΔΑΣ	ΣΤΕΡΓΙΟΣ	ΔΗΜΗΤΡΙΟΣ	1921	ΕΑΜ
ΤΑΡΑΛΑ	ΠΕΛΑΓΙΑ	ΔΗΜΗΤΡΙΟΣ	1911	ΕΑΜ
ΤΑΡΑΛΑ	ΣΜΑΡΩ	ΙΩΑΝΝΗΣ	1917	ΕΑΜ
ΤΑΡΑΛΑΣ	ΣΤΑΥΡΟΣ	ΑΘΑΝΑΣΙΟΣ	1919	ΕΑΜ
ΤΑΡΑΛΑΣ	ΓΕΩΡΓΙΟΣ	ΘΕΟΦΙΛΟΣ	1919	ΕΑΜ
ΤΡΙΚΑΛΙΩΤΗΣ	ΑΡΓΥΡΙΟΣ	ΓΕΩΡΓΙΟΣ	1914	ΕΑΜ
ΤΣΙΑΤΣΗΣ	ΣΩΤΗΡΙΟΣ	ΚΩΝΣΤΑΝΤΙΝΟΣ	1922	ΕΠΟΝ
ΧΑΡΙΣΗΣ	ΧΡΗΣΤΟΣ	ΝΙΚΟΛΑΟΣ	1896	ΕΑΜ

ΑΓΚΑΘΙΑ

ΔΕΛΗΜΑΝΗΣ	ΘΕΟΔΩΡΟΣ	ΔΗΜΗΤΡΙΟΣ	1922	ΕΑΜ
ΔΟΥΚΑΙΝΑ	ΜΑΡΙΑ	ΓΕΩΡΓΙΟΣ	1924	ΕΠΟΝ
ΜΠΟΣΚΟΣ	ΕΥΑΓΓΕΛΟΣ	ΝΙΚΟΛΑΟΣ	1922	ΕΠΟΝ

ΑΜΜΟΣ

ΑΣΙΚΙΔΗΣ	ΑΝΑΣΤΑΣΙΟΣ	ΠΑΝΤΕΛΗΣ	1920	ΕΑΜ
ΔΟΣΙΟΥ	ΦΕΒΡΩΝΙΑ	ΓΕΩΡΓΙΟΣ	1926	ΕΠΟΝ
ΚΩΛΕΤΣΑΣ	ΝΙΚΟΛΑΟΣ	ΜΙΧΑΗΛ	1910	ΕΑΜ
ΣΑΒΒΙΔΗΣ	ΓΕΩΡΓΙΟΣ	ΛΑΖΑΡΟΣ	1922	ΕΑΜ
ΤΣΙΑΤΣΙΔΗΣ	ΚΩΝΣΤΑΝΤΙΝΟΣ	ΘΩΜΑΣ	1925	ΕΠΟΝ
ΤΣΙΑΤΣΙΔΟΥ	ΣΟΦΙΑ	ΝΕΟΦΥΤΟΣ	1924	ΕΠΟΝ

Ν. ΝΙΚΟΜΗΔΕΙΑ

ΑΛΕΠΙΔΗΣ	ΓΕΩΡΓΙΟΣ	ΜΙΧΑΗΛ	1928	ΕΠΟΝ\
ΑΛΕΠΙΔΟΥ	ΒΑΡΒΑΡΑ	ΓΕΩΡΓΙΟΣ	1930	ΕΠΟΝ
ΑΠΟΣΤΟΛΙΔΗΣ	ΘΕΟΧΑΡΗΣ	ΚΩΝΣΤΑΝΤΙΝΟΣ	1920	ΕΠΟΝ
ΑΠΟΣΤΟΛΙΔΗΣ	ΚΥΡΙΑΚΟΣ	ΓΡΗΓΟΡΙΟΣ	1920	ΕΑΜ
ΑΠΟΣΤΟΛΙΔΟΥ	ΕΥΡΩΠΗ	ΘΕΟΔΩΡΟΣ	1920	ΕΑΜ
ΒΟΥΛΓΑΡΙΔΟΥ	ΑΝΑΣΤΑΣΙΑ	ΑΝΑΣΤΑΣΙΟΣ	1910	ΕΑΜ
ΓΕΡΟΛΙΔΟΥ	ΧΡΥΣΟΥΛΑ	ΝΙΚΟΛΑΟΣ	1922	ΕΠΟΝ
ΓΕΡΟΥΛΙΔΗΣ	ΚΩΝΣΤΑΝΤΙΝΟΣ	ΝΙΚΟΛΑΟΣ	1917	ΕΑΜ
ΕΥΔΗΡΙΑΔΗΣ	ΓΕΩΡΓΙΟΣ	ΠΑΥΛΟΣ	1924	ΕΑΜ
ΖΟΥΠΟΥΡΙΔΟΥ	ΣΑΙΑ	ΜΙΧΑΗΛ	1925	ΕΠΟΝ
ΚΑΡΥΠΙΔΗΣ	ΝΙΚΟΛΑΟΣ	ΕΥΣΤΑΘΙΟΣ	1923	ΕΑΜ
ΚΕΤΟΓΛΟΥ	ΣΤΑΥΡΟΣ	ΙΩΑΝΝΗΣ	1906	ΕΑΜ
ΚΕΤΟΓΛΟΥ	ΕΥΡΩΠΗ	ΚΥΡΙΑΚΟΣ	1914	ΕΑΜ
ΚΗΤΙΔΗΣ	ΧΑΡΑΛΑΜΠΟΣ	ΚΩΝΣΤΑΝΤΙΝΟΣ	1918	ΕΑΜ
ΜΑΝΑΣΙΔΗΣ	ΓΕΩΡΓΙΟΣ	ΧΑΡΑΛΑΜΠΟΣ	1923	ΕΑΜ
ΜΟΥΡΑΤΙΔΗΣ	ΧΡΗΣΤΟΣ	ΧΑΡΑΛΑΜΠΟΣ	1917	ΕΑΜ
ΜΟΥΡΑΤΙΟΔΥ	ΣΟΦΙΑ	ΜΙΧΑΗΛ	1917	ΕΑΜ
ΜΟΥΤΑΦΤΣΗΣ	ΒΑΣΙΛΕΙΟΣ	ΝΙΚΟΛΑΟΣ	1926	ΕΠΟΝ
ΟΥΖΟΥΝΙΔΟΥ	ΔΕΣΠΟΙΝΑ	ΚΩΝΣΤΑΝΤΙΝΟΣ	1928	ΕΠΟΝ
ΠΑΠΑΔΟΠΟΥΛΟΣ	ΘΕΟΔΩΡΟΣ	ΚΩΝΣΤΑΝΤΙΝΟΣ	1924	ΕΠΟΝ
ΠΑΠΑΔΟΠΟΥΛΟΣ	ΚΩΝΣΤΑΝΤΙΝΟΣ	ΧΑΡΑΛΑΜΠΟΣ	1904	ΕΑΜ
ΠΑΠΑΔΟΠΟΥΛΟΣ	ΙΩΑΝΝΗΣ	ΓΕΩΡΓΙΟΣ	1926	ΕΑΜ
ΠΑΠΑΔΟΠΟΥΛΟΣ	ΧΑΡΑΛΑΜΠΟΣ	ΓΕΩΡΓΙΟΣ	1922	ΕΠΟΝ

Δημόσια Κεντρική Βιβλιοθήκη Βέροιας

ΠΑΣΧΑΛΙΔΗΣ	ΧΡΗΣΤΟΣ	ΙΩΑΝΝΗΣ	1927	ΕΠΟΝ
ΠΑΣΧΑΛΙΔΗΣ	ΚΩΝΣΤΑΝΤΙΝΟΣ	ΙΩΑΝΝΗΣ	1922	ΕΠΟΝ
ΠΑΣΧΑΛΙΔΗΣ	ΣΤΑΥΡΟΣ	ΗΛΙΑΣ	1913	ΕΑΜ
ΠΑΣΧΑΛΙΔΗΣ	ΧΡΗΣΤΟΣ	ΗΛΙΑΣ	1919	ΕΑΜ
ΠΑΣΧΑΛΙΔΗΣ	ΓΕΩΡΓΙΟΣ	ΙΩΑΝΝΗΣ	1915	ΕΑΜ
ΠΑΣΧΑΛΙΔΗΣ	ΚΩΝΣΤΑΝΤΙΝΟΣ	ΙΩΑΝΝΗΣ	1919	ΕΑΜ
ΠΑΣΧΑΛΙΔΗΣ	ΚΩΝΣΤΑΝΤΙΝΟΣ	ΗΛΙΑΣ	1917	ΕΑΜ
ΠΑΣΧΑΛΙΔΗΣ	ΚΩΝΣΤΑΝΤΙΝΟΣ	ΙΩΑΝΝΗΣ	1922	ΕΑΜ
ΠΑΣΧΑΛΙΔΗΣ	ΙΩΑΝΝΗΣ	ΑΡΙΣΤΕΙΔΗΣ	1914	ΕΑΜ
ΠΑΣΧΑΛΙΔΟΥ	ΑΓΝΟΥΛΑ	ΑΘΑΝΑΣΙΟΣ	1923	ΕΠΟΝ
ΠΑΣΧΑΛΙΔΟΥ	ΔΟΜΝΑ	ΦΩΤΙΟΣ	1922	ΕΑΜ
ΠΑΣΧΑΛΙΔΟΥ	ΣΤΑΥΡΟΥΛΑ	ΣΑΒΒΑΣ	1916	ΕΑΜ
ΠΑΣΧΑΛΙΔΟΥ	ΠΑΡΘΕΝΑ	ΕΥΣΤΑΘΙΟΣ	1895	ΕΑΜ
ΠΟΝΤΟΓΛΙΔΗΣ	ΗΛΙΑΣ	ΙΩΑΝΝΗΣ	1910	ΕΑΜ
ΣΑΒΒΙΔΗΣ	ΑΠΟΣΤΟΛΟΣ	ΣΥΜΕΩΝ	1920	ΕΑΜ
ΣΑΒΒΙΔΟΥ	ΜΑΡΘΑ	ΙΩΑΝΝΗΣ	1920	ΕΑΜ
ΣΑΛΤΖΙΔΟΥ	ΑΝΑΣΤΑΣΙΑ	ΜΙΛΤΙΑΔΗΣ	1928	ΕΑΜ
ΣΑΛΤΣΙΔΗΣ	ΑΛΕΞΑΝΔΡΟΣ	ΓΕΩΡΓΙΟΣ	1927	ΕΠΟΝ
ΣΙΔΗΡΟΠΟΥΛΟΣ	ΓΕΩΡΓΙΟΣ	ΕΥΣΤΑΘΙΟΣ	1914	ΕΑΜ
ΣΙΔΗΡΟΠΟΥΛΟΣ	ΚΩΝΣΤΑΝΤΙΝΟΣ	ΕΥΣΤΑΘΙΟΣ	1911	ΕΑΜ
ΣΙΔΗΡΟΠΟΥΛΟΣ	ΧΡΗΣΤΟΣ	ΠΑΥΛΟΣ	1928	ΕΠΟΝ
ΣΙΔΗΡΟΠΟΥΛΟΣ	ΙΩΑΝΝΗΣ	ΠΑΥΛΟΣ	1924	ΕΑΜ
ΣΙΔΗΡΟΠΟΥΛΟΣ	ΓΕΩΡΓΙΟΣ	ΚΥΡΙΑΚΟΣ	1933	ΕΠΟΝ
ΣΙΔΗΡΟΠΟΥΛΟΥ	ΚΥΡΙΑΚΗ	ΚΩΝΣΤΑΝΤΙΝΟΣ	1914	ΕΑΜ
ΤΟΥΤΟΥΝΤΖΙΔΗΣ	ΠΑΝΑΓΙΩΤΗΣ	ΠΑΥΛΟΣ	1924	ΕΠΟΝ
ΤΡΙΑΝΤΑΦΥΛΛΙΔΗΣ	ΙΩΑΝΝΗΣ	ΑΡΙΣΤΕΙΔΗΣ	1916	ΕΠΟΝ
ΤΡΙΑΝΤΑΦΥΛΛΙΔΟΥ	ΒΑΣΙΛΙΚΗ	ΓΕΩΡΓΙΟΣ	1910	ΕΑΜ
ΤΣΑΒΔΑΡΙΔΗΣ	ΘΕΟΔΩΡΟΣ	ΓΕΩΡΓΙΟΣ	1910	ΕΑΜ
ΤΣΑΒΔΑΡΙΔΟΥ	ΔΕΣΠΟΙΝΑ	ΠΑΥΛΟΣ	1915	ΕΑΜ
ΤΣΟΥΛΦΑΙΔΗΣ	ΧΑΡΑΛΑΜΠΟΣ	ΚΩΝΣΤΑΝΤΙΝΟΣ	1927	ΕΠΟΝ
ΦΙΛΙΠΠΙΔΗΣ	ΓΕΩΡΓΙΟΣ	ΜΙΛΤΙΑΔΗΣ	1925	ΕΠΟΝ
ΧΑΛΚΙΔΗΣ	ΓΕΩΡΓΙΟΣ	ΘΕΟΔΩΡΟΣ	1926	ΕΠΟΝ
ΧΑΤΖΗΕΥΣΤΡΑΤΙΟΥ	ΠΑΝΑΓΙΩΤΗΣ	ΧΑΡΑΛΑΜΠΟΣ	1904	ΕΑΜ
ΧΑΤΖΗΣΑΒΒΑΣ	ΣΑΒΒΑΣ	ΑΒΡΑΑΜ	1926	ΕΑΜ

ΔΙΑΒΑΤΟΣ

ΓΟΝΑΤΙΔΗΣ	ΓΕΩΡΓΙΟΣ	ΓΕΩΡΓΙΟΣ	1918	ΕΑΜ
ΔΗΜΗΤΡΙΑΔΗΣ	ΚΩΝΣΤΑΝΤΙΝΟΣ	ΓΕΩΡΓΙΟΣ	1925	ΕΑΜ
ΖΗΣΙΟΠΟΥΛΟΥ	ΜΑΡΙΑ	ΝΕΣΤΩΡΑΣ	1926	ΕΠΟΝ
ΖΗΣΙΟΠΟΥΛΟΥ	ΜΑΡΙΑ	ΔΗΜΗΤΡΙΟΣ	1917	ΕΑΜ
ΚΑΡΑΓΙΑΝΝΗ	ΕΛΕΝΗ	ΧΡΗΣΤΟΣ	1915	ΕΑΜ
ΚΑΡΑΣΑΛΙΔΟΥ	ΠΗΝΕΛΟΠΗ	ΓΕΩΡΓΙΟΣ	1925	ΕΑΜ
ΚΟΥΚΟΥΤΑΡΑΣ	ΣΩΤΗΡΙΟΣ	ΘΩΜΑΣ	1925	ΕΠΟΝ
ΚΥΡΑΤΖΟΣ	ΑΝΔΡΕΑΣ	ΓΕΩΡΓΙΟΣ	1919	ΕΑΜ
ΚΥΡΙΤΣΗ	ΣΟΥΛΤΑΝΑ	ΣΤΕΡΓΙΟΣ	1897	ΕΑΜ
ΚΩΣΤΑΚΙΔΗΣ	ΠΑΝΤΕΛΗΣ	ΣΤΑΥΡΟΣ	1926	ΕΠΟΝ
ΚΩΣΤΟΓΛΙΔΗΣ	ΚΩΝΣΤΑΝΤΙΝΟΣ	ΓΕΩΡΓΙΟΣ	1914	ΕΑΜ
ΚΩΣΤΟΓΛΙΔΟΥ	ΠΑΡΘΕΝΑ	ΙΩΑΝΝΗΣ	1913	ΕΑΜ
ΚΩΦΙΔΗΣ	ΦΩΤΙΟΣ	ΙΩΑΝΝΗΣ	1928	ΕΠΟΝ
ΜΑΝΙΟΠΟΥΛΟΣ	ΔΗΜΗΤΡΙΟΣ	ΓΕΩΡΓΙΟΣ	1912	ΕΑΜ
ΜΑΝΙΟΠΟΥΛΟΣ	ΒΑΣΙΛΕΙΟΣ	ΘΩΜΑΣ	1921	ΕΑΜ
ΜΑΝΙΟΠΟΥΛΟΣ	ΑΘΑΝΑΣΙΟΣ	ΘΩΜΑΣ	1924	ΕΠΟΝ
ΜΑΝΙΣΟΠΟΥΛΟΣ	ΚΩΝΣΤΑΝΤΙΝΟΣ	ΘΩΜΑΣ	1926	ΕΠΟΝ
ΜΕΛΙΟΠΟΥΛΟΥ	ΓΙΑΝΟΥ	ΒΑΣΙΛΕΙΟΣ	1915	ΕΑΜ
ΜΟΥΡΑΤΙΔΗΣ	ΓΕΩΡΓΙΟΣ	ΙΩΑΝΝΗΣ	1927	ΕΠΟΝ
ΜΟΥΡΑΤΙΔΟΥ	ΕΙΡΗΝΗ	ΓΕΩΡΓΙΟΣ	1922	ΕΠΟΝ
ΜΟΥΡΑΤΙΔΟΥ	ΖΩΗ	ΙΩΑΝΝΗΣ	1913	ΕΑΜ
ΜΠΡΙΤΖΟΛΗΣ	ΕΜΜΑΝΟΥΗΛ	ΣΤΕΦΑΝΟΣ	1917	ΕΑΜ
ΠΑΠΑΓΙΑΝΝΗ	ΑΣΗΜΙΝΑ	ΚΩΝΣΤΑΝΤΙΝΟΣ	1922	ΠΟΝ
ΠΛΑΣΤΑΡΑΣ	ΘΩΜΑΣ	ΙΩΑΝΝΗΣ	1916	ΕΑΜ
ΣΙΛΙΓΚΟΥΝΑΣ	ΠΕΤΡΟΣ	ΑΤΣΕΡΙΟΣ	1924	ΕΠΟΝ
ΣΥΜΠΕΘΕΡΗΣ	ΓΕΩΡΓΙΟΣ	ΚΩΝΣΤΑΝΤΙΝΟΣ	1921	ΕΠΟΝ
ΤΕΛΚΙΡΙΔΗΣ	ΔΗΜΗΤΡΙΟΣ	ΓΕΩΡΓΙΟΣ	1924	ΕΠΟΝ
ΤΟΥΛΤΖΙΔΟΥ	ΚΥΡΙΑΚΗ	ΙΩΑΝΝΗΣ	1926	ΕΠΟΝ
ΤΟΥΛΤΖΙΔΟΥ	ΜΑΡΙΑ	ΙΩΑΝΝΗΣ	1922	ΕΠΟΝ
ΤΡΑΙΟΣ	ΒΑΣΙΛΕΙΟΣ	ΠΕΡΙΚΛΗΣ	1926	ΕΠΟΝ
ΤΣΟΛΑΚΗ	ΔΑΦΝΗ	ΑΘΑΝΑΣΙΟΣ	1913	ΕΑΜ
ΤΣΟΥΛΤΣΙΔΗΣ	ΚΩΝΣΤΑΝΤΙΝΟΣ	ΙΩΑΝΝΗΣ	1925	ΕΑΜ
ΤΣΟΥΛΤΣΙΔΗΣ	ΧΡΗΣΤΟΣ	ΚΩΝΣΤΑΝΤΙΝΟΣ	1919	ΕΑΜ
ΦΥΣΙΚΑ	ΣΤΑΥΡΟΥΛΑ	ΓΕΩΡΓΙΟΣ	1922	ΕΠΟΝ
ΦΩΤΟΠΟΥΛΟΣ	ΑΝΤΩΝΙΟΣ	ΔΙΑΜΑΝΤΗΣ	1919	ΕΑΜ
ΧΡΥΣΑΝΗΣ	ΔΗΜΗΤΡΙΟΣ	ΝΙΚΟΣ	1926	ΕΑΜ

ΕΛΑΦΙΝΑ

ΑΓΓΕΛΑΚΗ	ΕΥΑΓΓΕΛΙΑ	ΒΑΣΙΛΕΙΟΣ	1914	ΕΑΜ
ΑΓΓΕΛΑΚΗΣ	ΚΩΝΣΤΑΝΤΙΝΟΣ	ΔΗΜΗΤΡΙΟΣ	1913	ΕΑΜ
ΑΔΑΜΟΠΟΥΛΟΣ	ΝΙΚΟΛΑΟΣ	ΑΘΑΝΑΣΙΟΣ	1924	ΕΠΟΝ
ΒΟΥΛΗΒΑΣΗ	ΛΑΜΠΡΙΝΗ	ΓΕΩΡΓΙΟΣ	1924	ΕΠΟΝ
ΓΕΩΡΓΟΠΟΥΛΟΣ	ΝΙΚΟΛΑΟΣ	ΑΘΑΝΑΣΙΟΣ	1913	ΕΑΜ
ΓΕΩΡΓΟΠΟΥΛΟΥ	ΟΛΥΜΠΙΑ	ΓΕΩΡΓΙΟΣ	1918	ΕΑΜ
ΖΟΓΗΣ	ΙΩΑΝΝΗΣ	ΔΗΜΗΤΡΙΟΣ	1908	ΕΑΜ
ΛΑΠΑΤΟΥΡΑΣ	ΚΙΤΣΟΣ	ΑΣΤΕΡΙΟΣ	1911	ΕΑΜ
ΜΠΟΥΛΙΜΠΑΣΗΣ	ΓΕΩΡΓΙΟΣ	ΒΑΣΙΛΕΙΟΣ	1923	ΕΠΟΝ
ΜΠΟΥΣΤΑΝΙΤΗΣ	ΜΕΡΚΟΥΡΙΟΣ	ΑΘΑΝΑΣΙΟΣ	1919	ΕΑΜ
ΝΙΚΟΛΑΟΥ	ΓΕΩΡΓΙΟΣ	ΒΑΣΙΛΕΙΟΣ	1928	ΕΠΟΝ
ΣΤΡΙΜΠΙΝΟΣ	ΓΕΩΡΓΙΟΣ	ΑΝΔΡΕΑΣ	1930	ΕΠΟΝ
ΣΤΡΙΜΠΙΝΟΣ	ΙΩΑΝΝΗΣ	ΧΡΗΣΤΟΣ	1928	ΕΠΟΝ
ΣΤΡΙΜΠΙΝΟΣ	ΓΕΩΡΓΙΟΣ	ΑΝΔΡΕΑΣ	1930	ΕΠΟΝ
ΤΟΛΙΟΠΟΥΛΟΣ	ΒΑΣΙΛΕΙΟΣ	ΓΕΩΡΓΙΟΣ	1915	ΕΑΜ
ΤΟΛΙΟΠΟΥΛΟΥ	ΜΑΡΙΑ	ΚΩΝΣΤΑΝΤΙΝΟΣ	1911	ΕΑΜ
ΤΣΙΑΠΡΑΝΗΣ	ΘΕΟΦΑΝΗΣ	ΗΛΙΑΣ	1926	ΕΠΟΝ

ΚΟΥΛΟΥΡΑ

ΑΓΓΕΛΙΝΑΣ	ΝΙΚΟΛΑΟΣ	ΒΑΣΙΛΕΙΟΣ	1921	ΕΠΟΝ
ΓΚΑΤΖΟΥΦΑΣ	ΧΡΗΣΤΟΣ	ΔΗΜΗΤΡΙΟΣ	1912	ΕΑΜ
ΘΕΟΧΑΡΑΠΟΥΛΟΥ	ΦΩΤΙΟΣ	ΣΩΤΗΡΙΟΣ	1921	ΕΠΟΝ
ΚΑΤΣΑΒΟΣ	ΣΤΕΦΑΝΟΣ	ΔΗΜΗΤΡΙΟΣ	1923	ΕΑΜ
ΝΕΣΤΟΡΟΠΟΥΛΟΣ	ΣΩΤΗΡΙΟΣ	ΣΤΕΦΑΝΟΣ	1920	ΕΑΜ
ΠΑΠΑΔΟΠΟΥΛΟΣ	ΑΡΓΥΡΙΟΣ	ΑΘΑΝΑΣΙΟΣ	1898	ΕΑΜ
ΠΑΠΑΔΟΠΟΥΛΟΣ	ΔΙΟΝΥΣΙΟΣ	ΑΡΓΥΡΗΣ	1926	ΕΑΜ
ΠΑΠΑΔΟΠΟΥΛΟΣ	ΔΗΜΗΤΡΙΟΣ	ΓΕΩΡΓΙΟΣ	1908	ΕΑΜ
ΠΑΠΑΔΟΠΟΥΛΟΣ	ΣΤΕΦΑΝΟΣ	ΑΡΓΥΡΗΣ	1922	ΕΑΜ
ΠΑΠΑΔΟΠΟΥΛΟΥ	ΕΛΕΝΗ	ΠΡΟΔΡΟΜΟΣ	1896	ΕΑΜ
ΠΑΠΑΔΟΠΟΥΛΟΥ	ΜΟΡΦΩ	ΦΩΤΙΟΣ	1919	ΕΑΜ
ΠΑΠΑΖΑΧΑΡΙΑΣ	ΒΑΙΟΣ	ΝΙΚΟΛΑΟΣ	1912	ΕΑΜ
ΠΕΤΡΟΠΟΥΛΟΣ	ΓΕΩΡΓΙΟΣ	ΟΣΜΑΝ	1913	ΕΑΜ
ΣΑΡΑΝΤΟΠΟΥΛΟΣ	ΕΥΑΓΓΕΛΟΣ	ΓΡΗΓΟΡΙΟΣ	1918	ΕΑΜ

ΚΥΨΕΛΗ

ΓΙΩΤΣΗΣ	ΚΩΝΣΤΑΝΤΙΝΟΣ	ΧΡΗΣΤΟΣ	1924	ΕΠΟΝ
ΜΠΛΟΥΓΚΟΥΡΑΣ	ΓΕΩΡΓΙΟΣ	ΑΘΑΝΑΣΙΟΣ	1926	ΕΠΟΝ
ΟΥΖΟΥΝΚΟΛΙΟΣ	ΕΡΜΗΛΙΟΣ	ΝΙΚΟΛΑΟΣ	1922	ΕΠΟΝ
ΧΟΛΕΒΑΣ	ΘΩΜΑΣ	ΦΩΤΙΟΣ	1918	ΕΑΜ
ΚΥΔΩΝΟΧΩΡΙ				
ΚΑΔΟΓΛΟΥ	ΙΩΑΝΝΗΣ	ΝΙΚΟΛΑΟΣ	1927	ΕΠΟΝ
ΚΑΡΑΒΑΣΙΛΗΣ	ΔΑΜΙΑΝΟΣ	ΗΛΙΑΣ	1907	ΕΑΜ
ΠΑΠΑΔΟΠΟΥΛΟΣ	ΑΝΤΩΝΙΟΣ	ΓΡΗΓΟΡΙΟΣ	1930	ΕΠΟΝ
ΠΑΠΑΔΟΠΟΥΛΟΣ	ΕΥΣΤΑΘΙΟΣ	ΓΡΗΓΟΡΙΟΣ	1924	ΕΠΟΝ
ΠΕΤΡΟΠΟΥΛΟΣ	ΑΝΘΙΜΟΣ	ΒΑΣΙΛΕΙΟΣ	1913	ΕΑΜ
ΠΟΛΙΤΟΥΔΗΣ	ΜΙΧΑΗΛ	ΝΙΚΟΛΑΟΣ	1925	ΕΠΟΝ
ΤΡΟΧΟΠΟΥΛΟΥ	ΚΥΡΙΑΚΗ	ΓΕΩΡΓΙΟΣ	1925	ΕΑΜ

ΚΟΜΝΗΝΙΟ

ΑΝΔΡΕΑΝΙΔΗΣ	ΔΗΜΗΤΡΙΟΣ	ΓΕΩΡΓΙΟΣ	1909	ΕΑΜ
ΕΜΕΤΑΗ	ΣΟΦΙΑ	ΘΕΟΔΩΡΟΣ	1926	ΕΠΟΝ
ΙΑΚΩΒΙΔΗΣ	ΜΙΧΑΗΛ	ΕΥΣΤΑΘΙΟΣ	1914	ΕΑΜ
ΙΑΚΩΒΙΔΗΣ	ΔΗΜΗΤΡΙΟΣ	ΧΑΡΑΛΑΜΠΟΣ	1922	ΕΑΜ
ΙΝΤΖΕΒΙΔΗΣ	ΛΕΩΝΙΔΑΣ	ΛΑΜΠΡΙΑΝΟΣ	1926	ΕΑΜ
ΙΝΤΖΕΒΙΔΗΣ	ΘΕΟΔΩΡΟΣ	ΛΑΜΠΡΟΣ	1909	ΕΑΜ
ΙΝΤΖΕΒΙΔΗΣ	ΑΒΡΑΑΜ	ΚΟΣΜΑΣ	1910	ΕΑΜ
ΙΝΤΖΕΒΙΔΟΥ	ΕΛΙΣΑΒΕΤ	ΕΥΘΥΜΙΟΣ	1917	ΕΑΜ

Δημόσια Κεντρική Βιβλιοθήκη Βέροιας

ΚΑΚΟΥΛΙΔΗΣ	ΝΙΚΟΛΑΟΣ	ΧΡΗΣΤΟΣ	1928	ΕΠΟΝ
ΚΑΤΙΚΙΔΗΣ	ΚΥΡΙΑΚΟΣ	ΔΑΜΙΑΝΟΣ	1906	ΕΑΜ
ΚΙΑΤΙΔΗΣ	ΝΙΚΟΛΑΟΣ	ΔΑΜΙΑΝΟΣ	1914	ΕΑΜ
ΚΟΙΑΣ	ΣΤΕΡΓΙΟΣ	ΝΙΚΟΛΑΟΣ	1913	ΕΑΜ
ΚΩΤΣΙΔΟΥ	ΚΑΛΛΙΟΠΗ	ΙΩΑΚΕΙΜ	1925	ΕΠΟΝ
ΜΑΥΡΙΔΗΣ	ΧΡΗΣΤΟΣ	ΕΥΣΤΑΘΙΟΣ	1921	ΕΑΜ
ΜΑΥΡΙΔΗΣ	ΑΡΙΣΤΟΤΕΛΗΣ	ΑΛΕΞΙΟΣ	1925	ΕΑΜ
ΜΟΥΡΑΤΙΔΗΣ	ΓΕΩΡΓΙΟΣ	ΘΕΟΔΩΡΟΣ	1925	ΕΑΜ
ΜΟΥΡΑΤΙΔΗΣ	ΑΛΕΞΑΝΔΡΟΣ	ΓΕΩΡΓΙΟΣ	1916	ΕΑΜ
ΜΟΥΡΑΤΙΔΗΣ	ΓΕΩΡΓΙΟΣ	ΘΕΟΔΩΡΟΣ	1925	ΕΑΜ
ΜΟΥΡΑΤΙΔΟΥ	ΣΟΦΙΑ	ΕΥΣΤΑΘΙΟΣ	1912	ΕΑΜ
ΜΟΥΡΑΤΙΔΟΥ	ΕΛΕΝΗ	ΓΕΩΡΓΙΟΣ	1904	ΕΑΜ
ΜΟΥΡΑΤΙΔΟΥ	ΕΥΦΡΟΣΥΝΗ	ΛΑΖΑΡΟΣ	1906	ΕΠΟΝ
ΤΟΥΠΕΚΤΣΗ	ΜΑΓΔΑΛΗΝΗ	ΠΑΥΛΟΣ	1922	ΕΠΟΝ

ΚΩΣΤΟΧΩΡΙ

ΖΗΣΗΡΙΔΗΣ	ΜΙΧΑΗΛ	ΚΩΝΣΤΑΝΤΙΝΟΣ	1928	ΕΠΟΝ
ΙΩΑΝΝΙΔΗΣ	ΝΙΚΟΛΑΟΣ	ΣΠΥΡΟΣ	1929	ΠΟΝ
ΚΑΛΑΝΤΑΡΙΔΗΣ	ΧΑΡΑΛΑΜΠΟΣ	ΝΙΚΟΛΑΟΣ	1910	ΕΑΜ
ΚΑΛΑΝΤΑΡΙΔΟΥ	ΒΑΡΒΑΡΑ	ΠΑΝΤΕΛΗΣ	1924	ΕΑΜ
ΚΑΡΑΒΑΣΙΛΗ	ΑΡΕΤΗ	ΗΛΙΑΣ	1912	ΕΑΜ
ΚΕΦΑΛΙΔΟΥ	ΚΑΤΙΝΑ	ΠΑΝΤΕΛΗΣ	1928	ΕΠΟΝ
ΚΩΝΣΤΑΝΤΙΝΙΔΟΥ	ΧΡΥΣΟΥΛΑ	ΘΕΟΔΩΡΟΣ	1926	ΕΑΜ
ΣΙΔΗΡΟΠΟΥΛΟΣ	ΠΑΝΑΓΙΩΤΗΣ	ΔΗΜΗΤΡΙΟΣ	1910	ΕΑΜ
ΤΣΑΛΟΥΧΙΔΟΥ	ΜΑΡΙΑ	ΦΩΤΙΟΣ	1918	ΕΑΜ
ΤΣΑΧΟΥΡΙΔΟΥ	ΔΕΣΠΟΙΝΑ	ΘΕΟΔΩΡΟΣ	1927	ΕΠΟΝ
ΦΕΛΕΚΙΔΗΣ	ΓΕΩΡΓΙΟΣ	ΠΑΝΤΕΛΗΣ	1920	ΕΠΟΝ
ΦΕΛΕΚΙΔΟΥ	ΕΥΘΥΜΙΑ	ΑΜΑΝΑΤΙΟΣ	1927	ΕΠΟΝ

ΑΓΙΑ ΜΑΡΙΝΑ

ΑΒΡΑΜΙΔΟΥ	ΔΕΣΠΟΙΝΑ	ΠΑΝΑΓΙΩΤΗΣ	1921	ΕΑΜ
ΑΛΑΓΚΟΖΙΔΗΣ	ΝΙΚΟΛΑΟΣ	ΠΕΤΡΟΣ	1929	ΕΠΟΝ
ΑΛΑΓΚΟΖΙΔΟΥ	ΑΓΓΕΛΑ	ΙΓΝΑΤΙΟΣ	1925	ΕΠΟΝ
ΑΠΟΣΤΟΛΟΥ	ΒΑΣΙΛΕΙΟΣ	ΓΕΩΡΓΙΟΣ	1915	ΕΑΜ
ΑΠΟΣΤΟΛΟΥ	ΕΥΘΥΜΙΑ	ΚΩΝΣΤΑΝΤΙΝΟΣ	1918	ΕΑΜ
ΑΡΑΠΗΣ	ΑΘΑΝΑΣΙΟΣ	ΚΩΝΣΤΑΝΤΙΝΟΣ	1918	ΕΑΜ
ΑΡΑΠΗΣ	ΑΝΤΩΝΙΟΣ	ΚΩΝΣΤΑΝΤΙΝΟΣ	1922	ΕΠΟΝ
ΒΑΣΙΛΕΙΑΔΗΣ	ΔΗΜΟΣ	ΗΣΑΙΑΣ	1901	ΕΑΜ
ΒΟΤΣΗ	ΣΤΑΜΑΤΩ	ΚΩΝΣΤΑΝΤΙΝΟΣ	1920	ΕΠΟΝ
ΓΑΓΑΤΣΗΣ	ΣΩΤΗΡΙΟΣ	ΑΛΕΞΑΝΔΡΟΣ	1920	ΕΑΜ
ΓΙΑΝΤΣΗΣ	ΓΕΩΡΓΙΟΣ	ΜΗΤΣΗΣ	1914	ΕΑΜ
ΓΙΟΥΡΟΥΚΗΣ	ΑΡΓΥΡΙΟΣ	ΙΩΑΝΝΗΣ	1912	ΕΑΜ
ΓΙΟΥΡΟΥΚΗΣ	ΑΝΤΩΝΙΟΣ	ΙΩΑΝΝΗΣ	1910	ΕΑΜ
ΓΙΟΥΡΟΥΚΗΣ	ΚΩΝΣΤΑΝΤΙΝΟΣ	ΙΩΑΝΝΗΣ	1915	ΕΑΜ
ΓΚΑΝΑ	ΕΛΕΝΗ	ΠΕΤΡΟΣ	1917	ΕΑΜ
ΓΚΑΝΑΣ	ΣΤΕΦΑΝΟΣ	ΑΘΑΝΑΣΙΟΣ	1926	ΕΠΟΝ
ΔΟΚΑΛΗ	ΜΑΡΙΑ	ΑΘΑΝΑΣΙΟΣ	1906	ΕΑΜ
ΔΟΥΜΑΣ	ΑΘΑΝΑΣΙΟΣ	ΙΩΑΝΝΗΣ	1927	ΕΠΟΝ
ΕΥΣΤΡΑΤΙΑΔΟΥ	ΕΛΕΝΗ	ΙΩΑΝΝΗΣ	1927	ΕΠΟΝ
ΖΑΧΑΡΙΟΥΔΑΚΗ	ΜΑΡΙΑ	ΠΑΝΑΓΙΩΤΗΣ	1917	ΕΠΟΝ
ΚΑΒΑΛΗΣ	ΣΤΥΛΙΑΝΟΣ	ΕΛΕΥΘΕΡΙΟΣ	1925	ΕΠΟΝ
ΚΑΛΑΙΤΖΙΔΗΣ	ΒΑΣΙΛΕΙΟΣ	ΙΩΑΝΝΗΣ	1926	ΕΠΟΝ
ΚΑΛΑΙΤΖΙΔΗΣ	ΜΙΧΑΗΛ	ΛΑΖΑΡΟΣ	1926	ΕΠΟΝ
ΚΑΛΑΙΤΖΙΔΟΥ	ΣΟΦΙΑ	ΕΥΣΤΡΑΤΙΟΣ	1930	ΕΠΟΝ
ΚΑΡΑΓΙΑΝΝΗΣ	ΑΝΕΣΤΗΣ	ΕΥΣΤΡΑΤΙΟΣ	1914	ΕΑΜ
ΚΑΡΑΙΝΔΡΟΥ	ΚΑΤΙΝΑ	ΘΕΟΛΟΓΟΣ	1914	ΕΑΜ
ΚΑΡΑΜΠΕΛΙΑΣ	ΚΩΝΣΤΑΝΤΙΝΟΣ	ΑΝΤΩΝΙΟΣ	1924	ΕΑΜ
ΚΑΡΑΝΙΑ	ΕΥΑΓΓΕΛΙΑ	ΑΘΑΝΑΣΙΟΣ	1923	ΕΠΟΝ
ΚΑΡΑΝΤΙΝΑ	ΕΥΓΕΝΙΑ	ΑΛΕΞΑΝΔΡΟΣ	1912	ΕΑΜ
ΚΑΡΑΝΤΙΝΑΣ	ΒΑΣΙΛΕΙΟΣ	ΑΘΑΝΑΣΙΟΣ	1922	ΕΠΟΝ
ΚΑΡΑΤΖΑΣ	ΑΝΑΣΤΑΣΙΟΣ	ΑΘΑΝΑΣΙΟΣ	1922	ΕΠΟΝ
ΚΑΣΑΜΠΑΛΗ	ΟΛΓΑ	ΙΩΑΝΝΗΣ	1927	ΕΠΟΝ
ΚΑΣΑΜΠΑΛΗΣ	ΑΝΑΣΤΑΣΙΟΣ	ΚΩΝΣΤΑΝΤΙΝΟΣ	1926	ΕΠΟΝ
ΚΑΣΑΠΟΓΛΟΥ	ΙΩΑΝΝΗΣ	ΑΔΡΟΝΙΚΟΣ	1905	ΕΑΜ
ΚΑΣΑΠΟΓΛΟΥ	ΜΙΧΑΗΛ	ΣΤΑΥΡΟΣ	1933	ΕΠΟΝ
ΚΑΣΑΠΟΓΛΟΥ	ΕΛΕΥΘΕΡΙΑ	ΑΝΤΩΝΙΟΣ	1921	ΕΑΜ
ΚΑΣΑΠΟΓΛΟΥ	ΔΗΜΗΤΡΙΟΣ	ΗΛΙΑΣ	1919	ΕΠΟΝ
ΚΑΣΑΠΟΓΛΟΥ	ΜΙΧΑΗΛ	ΣΤΑΥΡΟΣ	1933	ΕΠΟΝ
ΚΕΛΛΑΡΗ	ΘΕΟΔΟΣΙΑ	ΔΗΜΗΤΡΙΟΣ	1925	ΕΠΟΝ
ΚΕΣΑΠΟΓΛΟΥ	ΑΝΔΡΕΑΣ	ΒΑΣΙΛΕΙΟΣ	1926	ΕΠΟΝ
ΚΚΟΥΛΑΣ	ΓΕΩΡΓΙΟΣ	ΧΡΗΣΤΟΣ	1920	ΕΑΜ
ΚΟΥΚΟΥΛΙΟΣ	ΠΕΤΡΟΣ	ΚΩΝΣΤΑΝΤΙΝΟΣ	1912	ΕΑΜ
ΛΗΜΝΙΩΤΗΣ	ΔΗΜΗΤΡΙΟΣ	ΙΩΑΝΝΗΣ	1918	ΕΑΜ
ΛΙΛΙΟΠΟΥΛΟΣ	ΒΑΣΙΛΕΙΟΣ	ΓΕΩΡΓΙΟΣ	1924	ΕΑΜ
ΛΙΜΝΙΩΤΟΥ	ΑΙΚΑΤΕΡΙΝΗ	ΔΗΜΗΤΡΙΟΣ	1928	ΕΠΟΝ
ΛΙΝΑ	ΕΛΕΝΗ	ΠΑΝΑΓΙΩΤΗΣ	1913	ΕΑΜ
ΛΙΝΑΣ	ΠΑΣΧΟΣ	ΑΝΤΩΝΙΟΣ	1910	ΕΑΜ
ΛΥΜΟΥΣΗΣ	ΔΗΜΗΤΡΙΟΣ	ΑΝΤΩΝΙΟΣ	1924	ΕΑΜ
ΜΑΝΙΑΤΗ	ΕΛΕΝΗ	ΚΩΝΣΤΑΝΤΙΝΟΣ	1918	ΕΑΜ
ΜΑΝΙΑΤΗΣ	ΗΛΙΑΣ	ΑΝΑΣΤΑΣΙΟΣ	1912	ΕΑΜ
ΜΗΤΣΙΟΚΑΠΑ	ΑΘΗΝΑ	ΑΘΑΝΑΣΙΟΣ	1918	ΕΑΜ
ΜΙΚΑΣ	ΔΗΜΗΤΡΙΟΣ	ΑΘΑΝΑΣΙΟΣ	1917	ΕΑΜ
ΜΙΧΑΗΛΙΔΗΣ	ΜΙΧΑΗΛ	ΧΡΗΣΤΟΣ	1917	ΕΑΜ
ΜΟΝΟΣΠΙΤΑΛΗ	ΑΙΚΑΤΕΡΙΝΗ	ΔΗΜΗΤΡΙΟΣ	1928	ΕΠΟΝ
ΜΠΑΙΝΤΑΝΤΑΗΣ	ΝΙΚΟΛΑΟΣ	ΠΕΤΡΟΣ	1929	ΕΠΟΝ
ΜΠΑΛΤΖΗΣ	ΘΩΜΑΣ	ΜΑΡΚΟΣ	1927	ΕΠΟΝ
ΜΠΟΥΓΙΟΥΚΑΣ	ΚΩΝΣΤΑΝΤΙΝΟΣ	ΣΤΑΥΡΟΣ	1927	ΕΠΟΝ
ΜΠΟΥΓΙΟΥΚΛΙΔΗΣ	ΔΗΜΗΤΡΙΟΣ	ΑΘΑΝΑΣΙΟΣ	1915	ΕΑΜ
ΜΠΟΥΤΣΙΚΑ	ΔΗΜΗΤΡΑ	ΙΩΑΝΝΗΣ	1928	ΕΠΟΝ
ΜΠΟΥΤΣΙΚΑΣ	ΘΩΜΑΣ	ΔΗΜΗΤΡΙΟΣ	1925	ΕΠΟΝ
ΜΠΟΥΤΣΙΟΥΝΑΠΑΣ	ΓΕΩΡΓΙΟΣ	ΚΩΝΣΤΑΝΤΙΝΟΣ	1915	ΕΑΜ
ΜΠΟΥΤΣΚΑΣ	ΙΩΑΝΝΗΣ	ΔΗΜΗΤΡΙΟΣ	1927	ΕΠΟΝ
ΜΠΡΑΙΝΑΝΤΑΗ	ΘΕΟΛΟΓΙΑ	ΧΡΗΣΤΟΣ	1926	ΕΑΜ
ΜΠΡΑΙΝΑΤΖΗΣ	ΝΙΚΟΛΑΟΣ	ΕΥΘΥΜΙΑ	1929	ΕΠΟΝ
ΜΠΡΑΙΝΤΑΛΗΣ	ΑΡΓΥΡΙΟΣ	ΠΕΤΡΟΣ	1926	ΕΠΟΝ
ΠΑΠΑΓΕΩΡΓΟΠΟΥΛΟΣ	ΑΘΑΝΑΣΙΟΣ	ΘΕΟΔΩΡΟΣ	1920	ΕΑΜ
ΠΑΠΑΓΕΩΡΓΟΠΟΥΛΟΥ	ΓΕΩΡΓΙΑ	ΣΑΒΒΑΣ	1927	ΕΠΟΝ
ΠΑΠΑΓΙΑΝΙΔΟΥ	ΑΝΤΩΝΙΑ	ΔΗΜΗΤΡΙΟΣ	1929	ΕΠΟΝ
ΠΑΠΑΓΙΑΝΝΙΔΗΣ	ΙΩΑΝΝΗΣ	ΔΗΜΗΤΡΙΟΣ	1922	ΕΑΜ
ΠΑΠΑΣ	ΘΩΜΑΣ	ΝΙΚΟΛΑΟΣ	1924	ΕΑΜ
ΠΑΠΑΣ	ΝΙΚΟΛΑΟΣ	ΙΩΑΝΝΗΣ	1914	ΕΑΜ
ΠΑΠΑΣ	ΧΡΗΣΤΟΣ	ΙΩΑΝΝΗΣ	1912	ΕΑΜ
ΠΑΡΜΑΚΑ	ΑΝΑΣΤΑΣΙΑ	ΧΡΗΣΤΟΣ	1908	ΕΑΜ
ΠΕΙΟΣ	ΕΛΕΥΘΕΡΙΟΣ	ΑΝΑΣΤΑΣΙΟΣ	1928	ΕΠΟΝ
ΠΕΙΟΣ	ΔΗΜΗΤΡΙΟΣ	ΚΩΝΣΤΑΝΤΙΝΟΣ	1913	ΕΑΜ
ΠΕΙΟΥ	ΕΛΕΗ	ΦΙΛΙΠΠΑΣ	1925	ΕΠΟΝ
ΠΕΤΙΚΑ	ΔΕΣΠΟΙΝΑ	ΚΩΝΣΤΑΝΤΙΝΟΣ	1906	ΕΑΜ
ΠΕΤΙΚΑ	ΜΑΡΙΑΝΘΗ	ΑΝΑΣΤΑΣΙΟΣ	1927	ΕΠΟΝ
ΠΕΤΙΚΑΣ	ΑΘΑΝΑΣΙΟΣ	ΚΩΝΣΤΑΝΤΙΝΟΣ	1928	ΕΑΜ
ΠΕΤΙΚΑΣ	ΒΑΣΙΛΕΙΟΣ	ΕΥΑΓΓΕΛΟΣ	1927	ΕΠΟΝ
ΠΕΤΙΚΑΣ	ΠΑΡΑΣΚΕΥΑΣ	ΧΡΗΣΤΟΣ	1926	ΕΠΟΝ
ΠΡΑΜΠΡΑΦΗ	ΕΥΔΟΚΙΑ	ΓΕΩΡΓΙΟΣ	1927	ΕΠΟΝ
ΠΡΑΣΣΟΥ	ΠΑΝΑΓΙΩΤΑ	ΑΘΑΝΑΣΙΟΣ	1926	ΕΑΜ
ΠΡΕΠΟΣ	ΧΡΗΣΤΟΣ	ΔΗΜΗΤΡΙΟΣ	1927	ΕΑΜ
ΠΡΕΠΟΥ	ΑΝΑΣΤΑΣΙΑ	ΧΡΗΣΤΟΣ	1927	ΕΠΟΝ
ΡΑΛΛΗ	ΔΗΜΗΤΡΑ	ΑΘΑΝΑΣΙΟΣ	1920	ΕΑΜ
ΣΙΑΡΕΝΑΣ	ΘΩΜΑΣ	ΑΡΓΥΡΙΟΣ	1909	ΕΑΜ
ΣΙΑΡΕΝΙΟΣ	ΕΥΑΓΓΕΛΟΣ	ΚΩΝΣΤΑΝΤΙΝΟΣ	1907	ΕΑΜ
ΣΙΑΡΕΝΟΣ	ΕΥΑΓΓΕΛΟΣ	ΚΩΝΣΤΑΝΤΙΝΟΣ	1907	ΕΑΜ
ΣΙΑΡΕΝΟΣ	ΑΝΤΩΝΙΟΣ	ΑΘΑΝΑΣΙΟΣ	1908	ΕΑΜ
ΣΙΑΡΕΝΟΣ	ΜΑΡΚΟΣ	ΑΡΓΥΡΙΟΣ	1920	ΕΑΜ
ΣΙΑΡΕΝΟΣ	ΔΗΜΗΤΡΙΟΣ	ΑΘΑΝΑΣΙΟΣ	1913	ΕΑΜ
ΣΙΑΡΕΝΟΥ	ΜΑΡΙΑ	ΔΗΜΗΤΡΙΟΣ	1923	ΕΑΜ
ΣΟΥΛΑ	ΑΝΘΟΥΛΑ	ΔΗΜΗΤΡΙΟΣ	1926	ΕΑΜ
ΣΟΥΛΑΣ	ΑΛΕΞΑΝΔΡΟΣ	ΙΩΑΝΝΗΣ	1923	ΕΠΟΝ
ΤΖΕΛΑΛΗΣ	ΓΕΩΡΓΙΟΣ	ΝΙΚΟΛΑΟΣ	1929	ΕΠΟΝ
ΤΖΕΛΛΗΣ	ΚΩΝΣΤΑΝΤΙΝΟΣ	ΝΙΚΟΛΑΟΣ	1924	ΕΠΟΝ
ΤΡΑΜΠΑΛΗ	ΙΛΑΡΙΑ	ΣΤΕΛΙΟΣ	1914	ΕΑΜ
ΤΡΑΜΠΑΛΗΣ	ΑΝΤΩΝΙΟΣ	ΗΛΙΑΣ	1912	ΕΑΜ
ΤΣΕΡΠΙΝΗΣ	ΕΜΜΑΝΟΥΗΛ	ΓΕΩΡΓΙΟΣ	1903	ΕΑΜ
ΤΣΙΜΠΡΙΝΗΣ	ΠΑΝΤΕΛΗΣ	ΔΗΜΗΤΡΙΟΣ	1928	ΕΠΟΝ

Δημόσια Κεντρική Βιβλιοθήκη Βέροιας

ΤΣΙΡΟΓΚΑ	ΓΕΩΡΓΙΑ	ΑΝΑΣΤΑΣΙΟΣ	1922	ΕΠΟΝ
ΤΣΟΛΑΚΙΔΟΥ	ΕΛΕΝΗ	ΑΝΤΩΝΙΟΣ	1928	ΕΠΟΝ
ΤΥΠΟΣ	ΓΕΩΡΓΙΟΣ	ΚΩΝΣΤΑΝΤΙΝΟΣ	1907	ΕΑΜ
ΤΥΠΟΣ	ΙΩΑΝΝΗΣ	ΚΩΝΣΤΑΝΤΙΝΟΣ	1909	ΕΑΜ
ΤΥΠΟΣ	ΘΩΜΑΣ	ΚΩΝΣΤΑΝΤΙΝΟΣ	1918	ΕΑΜ
ΦΙΔΑΝΤΣΗ	ΕΥΓΕΝΙΑ	ΘΕΟΔΩΡΟΣ	1900	ΕΑΜ
ΦΙΔΑΝΤΣΗ	ΜΑΓΔΑΛΗΝΗ	ΘΩΜΑΣ	1924	ΕΠΟΝ
ΦΙΝΤΑΤΣΗΣ	ΝΙΚΟΛΑΟΣ	ΙΩΑΝΝΗΣ	1920	ΕΠΟΝ
ΦΡΑΓΚΟΥ	ΑΝΑΣΤΑΣΙΟΣ	ΙΓΝΑΤΙΟΣ	1917	ΕΑΜ
ΦΡΑΓΚΟΥ	ΕΛΕΝΗ	ΝΙΚΟΛΑΟΣ	1923	ΕΠΟΝ
ΦΡΑΓΚΟΥ	ΜΗΝΑΣ	ΙΓΝΑΤΙΟΣ	1922	ΕΠΟΝ
ΦΩΤΟΓΛΙΔΗΣ	ΒΑΣΙΛΕΙΟΣ	ΠΕΤΡΟΣ	1923	ΕΠΟΝ
ΦΩΤΟΓΛΙΔΗΣ	ΕΥΡΙΚΛΕΙΑ	ΕΥΑΓΓΕΛΟΣ	1929	ΕΠΟΝ
ΧΑΣΑΠΗ	ΟΥΡΑΝΙΑ	ΝΙΚΟΛΑΟΣ	1925	ΕΠΟΝ
ΧΑΣΑΠΗΣ	ΑΝΑΣΤΑΣΙΟΣ	ΕΥΣΤΑΘΙΟΣ	1912	ΕΑΜ
ΧΑΣΑΠΗΣ	ΣΤΑΥΡΟΣ	ΓΕΩΡΓΙΟΣ	1924	ΕΠΟΝ
ΧΑΤΖΗ	ΠΕΤΡΟΥΛΑ	ΔΗΜΗΤΡΙΟΣ	1925	ΕΑΜ
ΧΑΤΖΗΓΙΑΝΝΗ	ΜΑΡΓΑΡΙΤΑ	ΒΑΣΙΛΕΙΟΣ	1922	ΕΑΜ
ΧΑΤΖΟΠΟΥΛΟΥ	ΔΗΜΗΤΡΑ	ΙΩΑΝΝΗΣ	1923	ΕΠΟΝ
ΧΡΥΣΟΣΤΟΜΟΥ	ΜΑΡΙΑ	ΒΑΣΙΛΕΙΟΣ	1927	ΕΠΟΝ

ΑΓΙΟΣ ΓΕΩΡΓΙΟΣ

ΑΙΓΚΛΗΣ	ΛΕΩΠΟΛΔΟΣ	ΛΕΩΠΟΛΔΟΣ	1906	ΕΑΜ
ΑΝΤΩΝΙΟΥ	ΕΥΑΓΓΕΛΙΑ	ΓΕΩΡΓΙΟΣ	1921	ΕΑΜ
ΑΠΟΣΤΟΛΙΔΗΣ	ΝΙΚΟΛΑΟΣ	ΠΕΤΡΟΣ	1910	ΕΑΜ
ΒΑΝΤΣΗΣ	ΓΕΩΡΓΙΟΣ	ΙΩΑΝΝΗΣ	1927	ΕΠΟΝ
ΒΑΣΙΛΤΣΗΣ	ΚΩΝΣΤΑΝΤΙΝΟΣ	ΑΝΤΩΝΙΟΣ	1923	ΕΠΟΝ
ΒΡΕΣΚΑΣ	ΤΡΑΙΟΣ	ΑΝΤΩΝΙΟΣ	1926	ΕΑΜ
ΒΡΕΣΚΟΣ	ΓΕΩΡΓΙΟΣ	ΚΩΝΣΤΑΝΤΙΝΟΣ	1916	ΕΑΜ
ΓΑΡΥΠΙΔΗΣ	ΚΩΝΣΤΑΝΤΙΝΟΣ	ΓΕΩΡΓΙΟΣ	1926	ΕΠΟΝ
ΓΕΡΜΑΝΗΣ	ΧΡΗΣΤΟΣ	ΓΕΩΡΓΙΟΣ	1920	ΕΑΜ
ΓΕΡΜΑΝΗΣ	ΑΘΑΝΑΣΙΟΣ	ΓΕΩΡΓΙΟΣ	1927	ΕΠΟΝ
ΓΙΑΝΟΥΔΗ	ΣΕΒΑΣΤΗ	ΧΡΙΣΤΟΔΟΥΛΟΣ	1923	ΕΠΟΝ
ΓΡΗΓΟΡΙΑΔΗΣ	ΝΙΚΟΛΑΟΣ	ΦΩΤΙΟΣ	1904	ΕΑΜ
ΔΟΛΔΟΥΡΗΣ	ΘΕΟΔΩΡΟΣ	ΣΩΤΗΡΙΟΣ	1915	ΕΛΑΣ
ΔΟΛΔΟΥΡΗΣ	ΕΛΕΝΗ	ΠΕΤΡΟΣ	1925	ΕΠΟΝ
ΔΟΛΔΟΥΡΗΣ	ΒΑΣΙΛΕΙΟΣ	ΙΩΑΝΝΗΣ	1921	ΕΠΟΝ
ΔΟΛΔΟΥΡΗΣ	ΑΘΑΝΑΣΙΟΣ	ΤΡΑΙΑΝΟΣ	1927	ΕΠΟΝ
ΔΟΥΛΔΟΥΡΗ	ΜΑΡΘΑ	ΙΩΑΝΝΗΣ	1926	ΕΠΟΝ
ΘΩΜΕΣΑΙΝΑΣ	ΚΩΝΣΤΑΝΤΙΝΟΣ	ΧΡΗΣΤΟΣ	1926	ΕΑΜ
ΚΑΒΑΡΔΙΝΑΣ	ΒΑΣΙΛΕΙΟΣ	ΑΝΤΩΝΙΟΣ	1925	ΕΑΜ
ΚΑΠΟΥΡΤΙΔΗΣ	ΚΩΝΣΤΑΝΤΙΝΟΣ	ΠΑΝΑΓΙΩΤΗΣ	1922	ΕΑΜ
ΚΑΡΑΓΙΑΝΝΗΣ	ΙΩΑΝΝΗΣ	ΑΝΑΣΤΑΣΙΟΣ	1925	ΕΑΜ
ΚΑΣΑΠΙΔΗΣ	ΙΟΡΔΑΝΗΣ	ΚΩΝΣΤΑΝΤΙΝΟΣ	1913	ΕΑΜ
ΚΑΣΑΠΙΔΗΣ	ΙΩΑΝΝΗΣ	ΚΥΡΙΑΚΟΣ	1904	ΕΑΜ
ΚΑΣΑΠΙΔΟΥ	ΜΕΛΠΟΜΕΝΗ	ΙΩΑΝΝΗΣ	1928	ΕΠΟΝ
ΚΙΑΤΣΗ	ΟΥΡΑΝΙΑ	ΑΔΑΜ	1928	ΕΠΟΝ
ΚΟΥΒΟΥΡΤΙΔΗΣ	ΛΕΩΝΙΔΑΣ	ΔΗΜΗΤΡΙΟΣ	1915	ΕΑΜ
ΚΥΡΙΑΚΙΔΗΣ	ΑΝΑΣΤΑΣΙΟΣ	ΚΩΝΣΤΑΝΤΙΝΟΣ	1914	ΕΑΜ
ΚΩΣΟΦΙΔΟΥ	ΚΑΙΤΗ	ΜΟΥΡΑΤ	1927	ΕΠΟΝ
ΛΙΑΚΟΣ	ΚΩΝΣΤΑΝΤΙΝΟΣ	ΝΙΚΟΛΑΟΣ	1923	ΕΑΜ
ΛΙΑΚΟΥ	ΘΕΠΙΣΤΗ	ΓΕΩΡΓΙΟΣ	1923	ΕΠΟΝ
ΜΗΝΟΠΟΥΛΟΣ	ΘΩΜΑΣ	ΠΕΤΡΟΣ	1923	ΕΠΟΝ
ΜΗΝΟΠΟΥΛΟΥ	ΠΑΝΑΓΙΩΤΑ	ΙΩΑΝΝΗΣ	1923	ΕΑΜ
ΜΗΝΟΠΟΥΛΟΥ	ΠΑΝΑΓΙΩΤΑ	ΙΩΑΝΝΗΣ	1923	ΕΑΜ
ΜΙΧΑΗΛΙΔΗΣ	ΝΙΚΟΛΑΟΣ	ΚΩΝΣΤΑΝΤΙΝΟΣ	1924	ΕΑΜ
ΜΟΥΡΑΤΙΔΗΣ	ΧΑΡΑΛΑΜΠΟΣ	ΙΩΑΝΝΗΣ	1909	ΕΑΜ
ΜΟΥΧΤΑΡΗΣ	ΤΡΑΙΟΣ	ΑΛΕΞΑΝΔΡΟΣ	1926	ΕΑΜ
ΜΠΑΞΕΒΑΝΗΣ	ΓΕΩΡΓΙΟΣ	ΝΙΚΟΛΑΟΣ	1925	ΕΠΟΝ
ΜΠΑΧΑΡΙΔΗΣ	ΣΩΤΗΡΙΟΣ	ΧΡΗΣΤΟΣ	1924	ΕΠΟΝ
ΜΠΟΓΙΑΤΖΟΠΟΥΛΟΥ	ΕΥΔΟΚΙΑ	ΠΕΤΡΟΣ	1910	ΕΑΜ
ΜΠΟΖΙΝΟΣ	ΑΝΤΩΝΙΟΣ	ΤΡΥΦΩΝ	1921	ΕΠΟΝ
ΜΟΥΣΙΑΔΗΣ	ΙΩΑΝΝΗΣ	ΑΛΕΞΙΟΣ	1924	ΕΠΟΝ
ΜΟΥΣΙΑΔΗΣ	ΧΡΗΣΤΟΣ	ΑΛΕΞΑΝΔΡΟΣ	1926	ΕΠΟΝ
ΜΟΥΣΙΑΔΗΣ	ΙΩΑΝΝΗΣ	ΑΛΕΞΙΟΣ	1929	ΕΠΟΝ
ΜΟΥΣΙΑΔΟΥ	ΕΛΕΝΗ	ΧΑΡΑΛΑΜΠΟΣ	1930	ΕΠΟΝ
ΝΙΚΟΛΑΙΔΗΣ	ΚΩΝΣΤΑΝΤΙΝΟΣ	ΚΥΡΙΑΚΟΣ	1928	ΕΠΟΝ
ΝΙΚΟΛΑΙΔΟΥ	ΑΘΗΝΑ	ΔΗΜΗΤΡΙΟΣ	1924	ΕΑΜ
ΝΤΟΚΑΣ	ΚΩΝΣΤΑΝΤΙΝΟΣ	ΘΩΜΑΣ	1914	ΕΑΜ
ΞΕΝΙΤΙΔΟΥ	ΜΕΛΠΟΜΕΝΗ	ΙΩΑΝΝΗΣ	1915	ΕΑΜ
ΟΡΦΑΝΙΔΗΣ	ΚΥΡΙΑΚΟΣ	ΙΩΑΝΝΗΣ	1925	ΕΛΑΣ
ΟΡΦΑΝΙΔΗΣ	ΧΑΡΑΛΑΜΠΟΣ	ΗΛΙΑΣ	1929	ΕΠΟΝ
ΟΡΦΑΝΙΔΟΥ	ΑΝΑΣΤΑΣΙΑ	ΓΕΩΡΓΙΟΣ	925	ΕΠΟΝ
ΠΑΛΑΣΙΔΗΣ	ΚΥΡΙΑΚΟΣ	ΙΩΑΝΝΗΣ	1908	ΕΑΜ
ΠΑΝΑΓΙΩΤΙΔΗΣ	ΧΡΗΣΤΟΣ	ΛΟΥΚΑΣ	1924	ΕΑΜ
ΠΑΠΑΔΙΝΑ	ΠΕΤΡΟΥΛΑ	ΔΗΜΗΤΡΙΟΣ	1928	ΕΠΟΝ
ΠΑΠΑΔΙΝΑΣ	ΘΩΜΑΣ	ΓΕΩΡΓΙΟΣ	1926	ΕΑΜ
ΠΑΠΑΔΙΝΑΣ	ΓΕΩΡΓΙΟΣ	ΓΕΩΡΓΙΟΣ	1912	ΕΑΜ
ΠΑΠΑΔΙΝΑΣ	ΑΘΑΝΑΣΙΟΣ	ΓΕΩΡΓΙΟΣ	1925	ΕΠΟΝ
ΠΑΠΑΔΟΠΟΥΛΟΣ	ΠΑΥΛΟΣ	ΙΟΡΔΑΝΗΣ	1904	ΕΑΜ
ΠΑΠΑΔΟΠΟΥΛΟΣ	ΓΕΩΡΓΙΟΣ	ΝΕΟΚΛΗΣ	1911	ΕΑΜ
ΠΑΠΑΔΟΠΟΥΛΟΣ	ΙΩΑΝΝΗΣ	ΑΔΑΜ	1923	ΕΠΟΝ
ΠΑΠΑΔΟΠΟΥΛΟΣ	ΑΘΑΝΑΣΙΟΣ	ΙΟΡΔΑΝΗΣ	1914	ΕΑΜ
ΠΑΠΑΔΟΠΟΥΛΟΣ	ΧΑΡΑΛΑΜΠΟΣ	ΣΤΕΦΑΝΟΣ	1898	ΕΑΜ
ΠΑΠΑΔΟΠΟΥΛΟΥ	ΒΑΣΙΛΙΚΗ	ΓΕΩΡΓΙΟΣ	1912	ΕΑΜ
ΠΑΠΑΔΟΠΟΥΛΟΥ	ΕΛΕΝΗ	ΠΑΥΛΟΣ	1914	ΕΑΜ
ΠΑΠΑΔΟΠΟΥΛΟΥ	ΠΗΝΕΛΟΠΗ	ΓΕΩΡΓΙΟΣ	1928	ΕΠΟΝ
ΠΑΠΑΝΑΓΙΩΤΟΥ	ΘΕΟΔΩΡΟΣ	ΑΠΟΣΤΟΛΟΣ	1921	ΕΑΜ
ΠΑΠΑΝΑΣΤΑΣΗΣ	ΓΕΩΡΓΙΟΣ	ΑΡΓΥΡΙΟΣ	1925	ΕΑΜ
ΠΙΠΕΡΙΔΗΣ	ΣΑΒΒΑΣ	ΙΩΑΝΝΗΣ	1911	ΕΑΜ
ΠΟΥΡΛΙΔΑΣ	ΠΕΤΡΟΣ	ΧΡΗΣΤΟΣ	1915	ΕΑΜ
ΣΙΔΗΡΟΠΟΥΛΟΣ	ΓΕΩΡΓΙΟΣ	ΙΩΑΝΝΗΣ	1913	ΕΑΜ
ΣΙΧΟΝΙΔΗΣ	ΝΙΚΟΛΑΟΣ	ΕΥΣΤΑΘΙΟΣ	1930	ΕΠΟΝ
ΣΟΥΛΑΜΙΔΗΣ	ΔΗΜΗΤΡΙΟΣ	ΓΕΩΡΓΙΟΣ	1928	ΕΠΟΝ
ΣΠΑΝΙΔΟΥ	ΑΝΝΑ	ΘΕΟΔΩΡΟΣ	1913	ΕΑΜ
ΣΠΥΡΙΔΩΝΙΔΗΣ	ΣΑΒΒΑΣ	ΒΕΝΙΑΜΙΝ	1929	ΕΠΟΝ
ΣΠΥΡΙΔΩΝΙΔΗΣ	ΓΕΩΡΓΙΟΣ	ΣΑΒΒΑΣ	1908	ΕΑΜ
ΣΠΥΡΙΔΩΝΙΔΗΣ	ΜΕΝΕΛΑΟΣ	ΚΟΣΜΑΣ	1925	ΕΠΟΝ
ΣΠΥΡΙΔΩΝΙΔΗΣ	ΚΥΡΙΑΚΟΣ	ΣΠΥΡΙΔΩΝΑΣ	1915	ΕΑΜ
ΣΤΑΥΡΟΓΛΟΥ	ΣΟΦΙΑ	ΣΤΑΥΡΟΣ	1929	ΕΠΟΝ
ΣΤΟΛΤΙΔΟΥ	ΕΛΕΝΗ	ΓΡΗΓΟΡΙΟΣ	1910	ΕΑΜ
ΤΑΡΑΣΙΔΟΥ	ΜΑΡΙΑ	ΙΩΑΝΝΗΣ	1926	ΕΑΜ
ΤΑΡΥΠΙΔΗΣ	ΛΕΩΝΙΔΑΣ	ΚΩΝΣΤΑΝΤΙΝΟΣ	1922	ΕΑΜ
ΤΑΥΡΙΔΗΣ	ΑΡΗΣ	ΝΙΚΟΛΑΟΣ	1918	ΕΑΜ
ΤΑΥΡΙΔΟΥ	ΚΥΡΙΑΚΟΥΛΑ	ΙΩΑΝΝΗΣ	1918	ΕΑΜ
ΤΣΑΝΑΣΙΔΟΥ	ΔΕΣΠΟΙΝΑ	ΑΔΑΜ	1925	ΕΠΟΝ
ΤΣΙΠΛΑΚΙΔΗΣ	ΛΑΖΑΡΟΣ	ΑΝΑΣΤΑΣΙΟΣ	1923	ΕΑΜ
ΤΣΙΤΙΝΙΔΗΣ	ΕΥΣΤΡΑΤΙΟΣ	ΔΗΜΗΤΡΙΟΣ	1930	ΕΠΟΝ
ΤΣΟΠΛΑΚΙΔΟΥ	ΒΑΣΙΛΙΚΗ	ΚΩΝΣΤΑΝΤΙΝΟΣ	1914	ΕΑΜ
ΥΓΡΟΠΟΥΛΟΣ	ΣΑΒΒΑΣ	ΕΥΣΤΑΘΙΟΣ	1922	ΕΠΟΝ
ΧΑΡΑΛΑΜΠΙΔΗΣ	ΑΝΑΣΤΑΣΙΟΣ	ΓΡΗΓΟΡΙΟΣ	1906	ΕΑΜ
ΧΑΡΑΛΑΜΠΙΔΗΣ	ΝΙΚΟΛΑΟΣ	ΓΡΗΓΟΡΙΟΣ	1915	ΕΑΜ
ΧΑΡΑΛΑΜΠΙΔΟΥ	ΑΝΑΣΤΑΣΙΑ	ΙΩΑΝΝΗΣ	1918	ΕΠΟΝ
ΧΑΤΖΗΓΕΩΡΓΗΣ	ΓΕΩΡΓΙΟΣ	ΙΩΑΝΝΗΣ	1905	ΕΑΜ
ΧΑΤΖΗΓΙΑΝΝΗΣ	ΙΩΑΝΝΗΣ	ΚΩΝΣΤΑΝΤΙΝΟΣ	1927	ΕΑΜ
ΧΑΤΖΗΙΩΑΝΝΟΥ	ΘΕΟΔΩΡΟΣ	ΚΩΝΣΤΑΝΤΙΝΟΣ	1921	ΕΑΜ
ΧΑΤΖΗΚΩΣΤΑΝΤΙΝΟΥ	ΕΥΣΤΡΑΤΙΟΣ	ΠΕΤΡΟΣ	1907	ΕΑΜ
ΧΑΤΖΟΠΟΥΛΟΣ	ΑΘΑΝΑΣΙΟΣ	ΓΕΩΡΓΙΟΣ	1926	ΕΠΟΝ
ΧΑΤΖΟΠΟΥΛΟΥ	ΛΕΥΚΗ	ΙΩΑΝΝΗΣ	1924	ΕΠΟΝ
ΧΡΙΣΤΟΦΟΡΙΔΟΥ	ΜΑΡΙΑ	ΙΩΑΝΝΗΣ	1914	ΕΑΜ

ΔΑΣΚΙΟ

ΑΓΓΕΛΑΚΟΠΟΥΛΟΥ	ΣΩΤΗΡΙΑ	ΧΑΡΑΛΑΜΠΟΣ	1925	ΕΠΟΝ
ΑΔΑΜΙΔΗΣ	ΣΥΜΕΩΝ	ΚΥΡΙΑΚΟΣ	1926	ΕΠΟΝ
ΑΔΑΜΙΔΗΣ	ΚΥΡΙΑΚΟΣ	ΣΥΜΕΩΝ	1907	ΕΑΜ
ΑΚΡΙΤΟΠΟΥΛΟΣ	ΙΟΡΔΑΝΗΣ	ΝΙΚΟΛΑΟΣ	1881	ΕΑΜ
ΑΚΡΙΤΟΠΟΥΛΟΣ	ΑΚΡΙΤΑΣ	ΚΩΝΣΤΑΝΤΙΝΟΣ	1911	ΕΑΜ
ΑΝΑΣΤΑΣΙΑΔΗΣ	ΚΩΝΣΤΑΝΤΙΝΟΣ	ΙΣΑΑΚ	1926	ΕΑΜ
ΑΝΑΣΤΑΣΙΑΔΗΣ	ΘΕΟΦΙΛΟΣ	ΘΕΟΔΩΡΟΣ	1928	ΕΠΟΝ
ΑΝΑΣΤΑΣΙΑΔΟΥ	ΕΥΑΝΘΙΑ	ΝΙΚΟΛΑΟΣ	1906	ΕΑΜ
ΑΝΑΣΤΑΣΙΑΔΟΥ	ΑΝΑΣΤΑΣΙΑ	ΚΩΝΣΤΑΝΤΙΝΟΣ	1930	ΕΠΟΝ
ΑΝΑΣΤΑΣΙΑΔΟΥ	ΑΝΑΣΤΑΣΙΑ	ΚΩΝΣΤΑΝΤΙΝΟΣ	1930	ΕΠΟΝ

Δημόσια Κεντρική Βιβλιοθήκη Βέροιας

ΑΝΔΡΕΑΔΟΥ	ΑΝΤΙΓΟΝΗ	ΙΩΑΝΝΗΣ	1919	ΕΑΜ
ΑΝΤΩΝΙΑΔΟΥ	ΕΛΙΣΑΒΕΤ	ΙΩΑΝΝΗΣ	1902	ΕΑΜ
ΑΝΤΩΝΟΠΟΥΛΟΣ	ΑΘΑΝΑΣΙΟΣ	ΘΕΟΔΟΣΙΟΣ	1913	ΕΑΜ
ΑΞΙΩΤΗΣ	ΚΩΝΣΤΑΝΤΙΝΟΣ	ΓΕΩΡΓΙΟΣ	1924	ΕΑΜ
ΑΠΟΣΤΟΛΙΔΗΣ	ΣΟΦΟΚΛΗΣ	ΑΒΡΑΑΜ	1925	ΕΠΟΝ
ΑΠΟΣΤΟΛΙΔΗΣ	ΙΑΚΩΒΟΣ	ΙΩΑΝΝΗΣ	1914	ΕΑΜ
ΑΠΟΣΤΟΛΙΔΗΣ	ΓΕΩΡΓΙΟΣ	ΑΒΡΑΑΜ	1928	ΕΠΟΝ
ΑΡΓΥΡΟΠΟΥΛΟΣ	ΣΩΚΡΑΤΗΣ	ΙΩΑΝΝΗΣ	1921	ΕΑΜ
ΑΡΓΥΡΟΠΟΥΛΟΥ	ΑΘΗΝΑ	ΗΡΑΚΛΗΣ	1930	ΕΠΟΝ
ΑΦΕΝΤΟΥΛΙΔΗΣ	ΚΥΡΙΑΚΟΣ	ΑΔΑΜΑΝΤΙΟΣ	1884	ΕΑΜ
ΑΦΕΝΤΟΥΛΙΔΗΣ	ΑΜΑΝΑΤΙΟΣ	ΓΕΩΡΓΙΟΣ	1915	ΕΑΜ
ΑΦΕΝΤΟΥΛΙΔΟΥ	ΑΙΚΑΤΕΡΙΝΗ	ΙΟΡΔΑΝΗΣ	1920	ΕΑΜ
ΑΦΕΝΤΟΥΛΙΔΟΥ	ΕΛΕΝΗ	ΑΝΔΡΕΑΣ	1904	ΕΑΜ
ΒΟΥΛΓΑΡΟΠΟΥΛΟΣ	ΑΝΤΩΝΙΟΣ	ΔΗΜΗΤΡΙΟΣ	1928	ΕΠΟΝ
ΓΑΠΠΑ	ΑΓΓΕΛΙΚΗ	ΝΙΚΟΛΑΟΣ	1918	ΕΑΜ
ΓΑΠΠΑΣ	ΧΑΡΑΛΑΜΠΟΣ	ΙΩΑΝΝΗΣ	1915	ΕΑΜ
ΓΕΩΡΓΙΑΔΗΣ	ΣΤΥΛΙΑΝΟΣ	ΓΡΗΓΟΡΙΟΣ	1909	ΕΑΜ
ΓΡΑΤΣΙΑΝΟΥ	ΓΙΑΝΝΟΥ	ΝΕΣΤΩΡΑΣ	1914	ΕΑΜ
ΓΡΗΓΟΡΙΑΔΗΣ	ΚΩΝΣΤΑΝΤΙΝΟΣ	ΓΑΒΡΙΗΛ	1916	ΕΑΜ
ΓΡΗΓΟΡΙΑΔΗΣ	ΓΑΒΡΙΗΛ	ΘΕΟΔΩΡΟΣ	1928	ΕΠΟΝ
ΓΡΗΓΟΡΙΑΔΗΣ	ΚΥΡΙΑΚΟΣ	ΓΑΒΡΙΗΛ	1906	ΕΑΜ
ΓΡΗΓΟΡΙΑΔΟΥ	ΟΛΓΑ	ΑΔΑΜ	1918	ΕΑΜ
ΕΥΑΓΓΕΛΟΠΟΥΛΟΣ	ΔΗΜΗΤΡΙΟΣ	ΙΩΑΝΝΗΣ	1925	ΕΑΜ
ΖΕΥΓΑΡΟΠΟΥΛΟΥ	ΤΑΤΙΑΝΗ	ΤΡΙΑΝΤΑΦΥΛΛΟΣ	1915	ΕΑΜ
ΖΗΣΙΟΠΟΥΛΟΣ	ΔΗΜΗΤΡΙΟΣ	ΕΥΑΓΓΕΛΟΣ	1915	ΕΑΜ
ΖΗΣΙΟΠΟΥΛΟΣ	ΗΛΙΑΣ	ΕΥΑΓΓΕΛΟΣ	1922	ΕΠΟΝ
ΘΕΟΔΩΡΙΔΗΣ	ΔΗΜΗΤΡΙΟΣ	ΚΥΡΙΑΚΟΣ	1925	ΕΑΜ
ΘΕΟΦΥΛΑΚΤΙΔΗΣ	ΣΤΥΛΙΑΝΟΣ	ΙΣΑΑΚ	1930	ΕΠΟΝ
ΘΕΟΦΥΛΑΚΤΙΔΟΥ	ΘΕΟΠΙΣΤΗ	ΑΛΕΞΑΝΔΡΟΣ	1912	ΕΑΜ
ΚΑΤΣΙΓΙΑΝΝΟΠΟΥΛΟΥ	ΧΡΥΣΟΥΛΑ	ΑΝΤΩΝΙΟΣ	1930	ΕΠΟΝ
ΚΥΠΑΡΙΣΟΠΟΥΛΟΥ	ΜΑΡΙΑ	ΧΡΗΣΤΟΣ	1930	ΕΠΟΝ
ΚΩΣΤΟΠΟΥΛΟΣ	ΘΩΜΑΣ	ΑΡΙΣΤΕΙΔΗΣ	1928	ΕΠΟΝ
ΛΙΟΛΗ	ΑΓΓΕΛΙΚΗ	ΘΕΟΔΩΡΟΣ	1924	ΕΠΟΝ
ΛΙΟΛΙΟΣ	ΓΕΩΡΓΙΟΣ	ΔΗΜΗΤΡΙΟΣ	1924	ΕΑΜ
ΛΟΥΡΗΣ	ΔΗΜΗΤΡΙΟΣ	ΣΤΕΡΓΙΟΣ	1927	ΕΑΜ
ΜΑΛΛΙΑΡΑ	ΓΙΑΝΝΩ	ΑΝΤΩΝΙΟΣ	1926	ΕΠΟΝ
ΜΑΣΤΟΡΟΠΟΥΛΟΣ	ΟΔΥΣΣΕΑΣ	ΒΑΣΙΛΕΙΟΣ	1926	ΕΠΟΝ
ΜΕΛΙΟΠΟΥΛΟΣ	ΚΩΝΣΤΑΝΤΙΝΟΣ	ΤΡΙΑΝΤΑΦΥΛΛΙΑ	1907	ΕΑΜ
ΜΙΣΟΚΕΦΑΛΟΣ	ΠΑΣΧΑΛΗΣ	ΚΩΝΣΤΑΝΤΙΝΟΣ	1926	ΕΠΟΝ
ΜΙΣΟΚΕΦΑΛΟΥ	ΕΛΕΝΗ	ΚΩΝΣΤΑΝΤΙΝΟΣ	1926	ΕΠΟΝ
ΜΙΣΟΚΕΦΑΛΟΥ	ΒΑΣΙΛΙΚΗ	ΒΑΣΙΛΕΙΟΣ	1924	ΕΠΟΝ
ΜΙΣΟΚΕΦΑΛΟΥ	ΕΥΑΓΓΕΛΗ	ΕΥΘΥΜΙΟΣ	1928	ΕΑΜ
ΜΟΥΡΑΤΙΔΗΣ	ΛΕΩΝΙΔΑΣ	ΙΩΑΝΝΗΣ	1925	ΕΠΟΝ
ΝΙΚΟΛΑΙΔΟΥ	ΚΥΡΙΑΚΗ	ΙΩΑΝΝΗΣ	1913	ΕΑΜ
ΟΙΚΟΝΟΜΟΥ	ΙΩΑΝΝΗΣ	ΝΙΚΟΛΑΟΣ	1922	ΕΑΜ
ΠΑΓΟΥΡΑ	ΤΡΙΑΝΤΑΦΥΛΛΙΑ	ΑΝΤΩΝΙΟΣ	1930	ΕΠΟΝ
ΠΑΝΑΓΙΩΤΙΔΗΣ	ΙΩΣΗΦ	ΣΤΥΛΙΑΝΟΣ	1924	ΕΠΟΝ
ΠΑΝΑΓΙΩΤΙΔΟΥ	ΑΙΚΑΤΕΡΙΝΗ	ΣΩΚΡΑΤΗΣ	1926	ΕΠΟΝ
ΠΑΝΙΔΗΣ	ΜΙΛΤΙΑΔΗΣ	ΑΝΕΣΤΗΣ	1925	ΕΑΜ
ΠΑΝΙΔΗΣ	ΜΙΛΤΙΑΔΗΣ	ΑΝΕΣΤΗΣ	1925	ΕΑΜ
ΠΑΠΑΒΑΣΙΛΗΣ	ΘΩΜΑΣ	ΠΑΝΑΓΙΩΤΗΣ	1906	ΕΑΜ
ΠΑΠΑΓΙΑΝΝΟΠΟΥΛΟΣ	ΕΥΑΓΓΕΛΟΣ	ΓΕΩΡΓΙΟΣ	1919	ΕΑΜ
ΠΑΤΡΙΚΑΣ	ΕΥΑΓΓΕΛΟΣ	ΝΙΚΟΛΑΟΣ	1922	ΕΑΜ
ΠΑΤΡΙΚΑΣ	ΠΑΝΑΓΙΩΤΗΣ	ΝΙΚΟΛΑΟΣ	1917	ΕΑΜ
ΠΟΥΛΙΟΠΟΥΛΟΣ	ΠΑΣΧΑΛΗΣ	ΑΡΓΥΡΙΟΣ	1914	ΕΑΜ
ΠΟΥΛΙΟΠΟΥΛΟΣ	ΒΑΣΙΛΕΙΟΣ	ΝΙΚΟΛΑΟΣ	1920	ΕΑΜ
ΣΙΔΗΡΟΠΟΥΛΟΣ	ΓΕΩΡΓΙΟΣ	ΣΤΥΛΙΑΝΟΣ	1912	ΕΑΜ
ΣΙΔΗΡΟΠΟΥΛΟΥ	ΜΑΡΙΑ	ΙΟΡΔΑΝΗΣ	1914	ΕΑΜ
ΣΚΡΑΠΗΣ	ΘΩΜΑΣ	ΙΩΑΝΝΗΣ	1923	ΕΑΜ
ΣΟΥΛΙΩΤΗ	ΚΑΛΛΙΟΠΗ	ΒΑΣΙΛΕΙΟΣ	1929	ΕΠΟΝ
ΣΟΥΛΙΩΤΗΣ	ΑΛΕΞΑΝΔΡΟΣ	ΝΙΚΟΛΑΟΣ	1926	ΕΠΟΝ
ΣΟΦΙΑΝΙΔΗΣ	ΓΕΩΡΓΙΟΣ	ΞΕΝΟΦΩΝ	1916	ΕΑΜ
ΣΟΦΙΑΝΙΔΟΥ	ΧΡΥΣΗ	ΣΑΒΒΑΣ	1925	ΕΑΜ
ΣΤΕΡΓΙΟΠΟΥΛΟΣ	ΔΗΜΗΤΡΙΟΣ	ΑΘΑΝΑΣΙΟΣ	1927	ΕΠΟΝ
ΣΤΕΦΑΝΟΠΟΥΛΟΥ	ΒΕΡΓΙΝΑ	ΑΘΑΝΑΣΙΟΣ	1913	ΕΑΜ
ΤΖΙΟΡΟΥ	ΕΥΔΟΞΙΑ	ΙΩΑΝΝΗΣ	1929	ΕΠΟΝ
ΤΡΙΑΝΤΑΦΥΛΛΙΔΟΥ	ΑΝΤΩΝΙΑ	ΣΤΥΛΙΑΝΟΣ	1928	ΕΠΟΝ
ΤΣΑΜΗΤΡΟΣ	ΙΩΑΝΝΗΣ	ΓΕΩΡΓΙΟΣ	1918	ΕΑΜ
ΤΣΑΜΗΤΡΟΥ	ΕΛΕΝΗ	ΝΙΚΟΛΑΟΣ	1918	ΕΑΜ
ΤΣΑΡΤΙΛΙΔΟΥ	ΑΝΝΑ	ΓΕΩΡΓΙΟΣ	1915	ΕΑΜ
ΤΣΑΧΟΥΡΙΔΗΣ	ΙΩΑΝΝΗΣ	ΜΙΧΑΗΛ	1920	ΕΑΜ
ΤΣΟΛΙΚΑΣ	ΚΩΝΣΤΑΝΤΙΝΟΣ	ΔΗΜΟΣ	1910	ΕΑΜ
ΦΑΣΙΔΗΣ	ΓΕΩΡΓΙΟΣ	ΙΩΑΝΝΗΣ	1926	ΕΠΟΝ
ΦΩΤΟΠΟΥΛΟΣ	ΕΛΙΣΑΒΕΤ	ΧΡΗΣΤΟΣ	1922	ΕΠΟΝ
ΧΑΡΑΛΑΜΠΙΔΗΣ	ΠΑΝΑΓΙΩΤΗΣ	ΧΑΡΑΛΑΜΠΟΣ	1916	ΕΑΜ
ΧΑΡΑΛΑΜΠΙΔΟΥ	ΣΟΦΙΑ	ΝΙΚΟΛΑΟΣ	1921	ΕΑΜ
ΧΡΙΣΤΟΔΟΥΛΙΔΟΥ	ΠΟΛΥΞΕΝΗ	ΣΑΒΒΑΣ	1910	ΕΑΜ
ΧΡΙΣΤΟΔΟΥΛΙΔΟΥ	ΕΥΤΥΧΙΑ	ΣΑΒΒΑΣ	1904	ΕΑΜ
ΧΡΙΣΤΟΔΟΥΛΙΔΟΥ	ΑΓΑΠΗ	ΚΩΝΣΤΑΝΤΙΝΟΣ	1911	ΕΑΜ
ΧΡΙΣΤΟΔΟΥΛΟΥ	ΛΕΩΝΙΔΑΣ	ΝΙΚΟΛΑΟΣ	1923	ΕΠΟΝ

ΚΑΣΤΑΝΙΑ

ΑΜΟΙΡΙΔΗΣ	ΘΕΟΔΩΡΟΣ	ΝΙΚΟΛΑΟΣ	1923	ΕΠΟΝ
ΑΜΟΙΡΙΔΗΣ	ΔΙΟΓΕΝΗΣ	ΠΕΡΙΚΛΗΣ	1926	ΕΑΜ
ΑΜΟΙΡΙΔΟΥ	ΚΥΡΙΑΚΗ	ΠΑΥΛΟΣ	1907	ΕΑΜ
ΑΜΟΙΡΙΔΟΥ	ΠΑΡΘΕΝΟΠΗ	ΘΕΟΔΩΡΟΣ	1924	ΕΠΟΝ
ΑΜΟΙΡΙΔΟΥ	ΑΡΓΥΡΩ	ΜΑΤΘΑΙΟΣ	1929	ΕΠΟΝ
ΑΜΟΙΡΙΔΟΥ	ΑΡΓΥΡΩ	ΜΑΤΘΑΙΟΣ	1929	ΕΠΟΝ
ΑΜΟΙΡΙΔΟΥ	ΩΡΑΙΟΖΗΛΗ	ΑΒΡΑΑΜ	1910	ΕΑΜ
ΑΜΟΙΡΙΔΟΥ	ΚΥΡΙΑΚΗ	ΠΑΝΑΓΙΩΤΗΣ	1924	ΕΠΟΝ
ΑΝΔΡΕΑΔΗΣ	ΟΡΕΣΤΗΣ	ΙΩΑΝΝΗΣ	1927	ΕΑΜ
ΑΝΔΡΕΑΔΗΣ	ΑΒΡΑΑΜ	ΙΩΑΝΝΗΣ	1929	ΕΠΟΝ
ΑΝΔΡΕΑΔΟΥ	ΜΑΓΔΑΛΗΝΗ	ΘΕΟΔΩΡΟΣ	1908	ΕΑΜ
ΑΝΔΡΕΑΔΟΥ	ΠΟΛΥΜΝΙΑ	ΠΑΥΛΟΣ	1912	ΕΑΜ
ΑΝΤΩΝΙΑΔΟΥ	ΗΣΑΙΑ	ΧΡΗΣΤΣΟ	1924	ΕΠΟΝ
ΓΙΑΝΝΟΠΟΥΛΟΣ	ΣΩΚΡΑΤΗΣ	ΘΕΟΔΩΡΟΣ	1923	ΕΑΜ
ΕΦΡΑΙΜΙΔΗΣ	ΑΡΙΣΤΟΤΕΛΗΣ	ΚΟΣΜΑΣ	1903	ΕΑΜ
ΕΦΡΑΙΜΙΔΟΥ	ΧΑΙΔΩ	ΙΩΑΝΝΗΣ	1918	ΕΑΜ
ΖΙΑΚΟΥ	ΑΦΡΟΔΙΤΗ	ΧΡΙΣΤΟΦΟΡΟΣ	1929	ΕΠΟΝ
ΘΕΟΔΩΡΙΔΗΣ	ΡΑΦΑΗΛ	ΙΩΑΝΝΗΣ	1911	ΕΑΜ
ΚΑΛΑΙΤΖΙΔΗΣ	ΤΗΛΕΜΑΧΟΣ	ΘΕΟΔΩΡΟΣ	1926	ΕΠΟΝ
ΚΑΛΑΙΤΖΙΔΗΣ	ΔΗΜΗΤΡΙΟΣ	ΘΕΟΔΩΡΟΣ	1931	ΕΠΟΝ
ΚΑΛΑΙΤΖΙΔΟΥ	ΘΑΛΕΙΑ	ΘΕΟΔΟΣΙΟΣ	1906	ΕΑΜ
ΚΑΡΑΤΖΟΠΟΥΛΟΥ	ΠΟΛΥΞΕΝΗ	ΘΕΟΔΩΡΟΣ	1927	ΕΠΟΝ
ΚΟΡΥΦΙΔΗΣ	ΧΑΡΑΛΑΜΠΟΣ	ΧΡΙΣΤΟΦΟΡΟΣ	1924	ΕΠΟΝ
ΚΟΥΡΜΠΕΤΛΗ	ΜΑΡΙΑ	ΠΕΡΙΚΛΗΣ	1927	ΕΠΟΝ
ΚΟΥΡΟΥΛΙΔΗΣ	ΑΝΔΡΕΑΣ	ΠΑΝΑΓΙΩΤΗΣ	1924	ΕΠΟΝ
ΚΟΥΤΜΗΡΙΔΟΥ	ΕΥΤΥΧΙΑ	ΦΙΛΛΙΠΟΣ	1910	ΕΑΜ
ΚΩΝΣΤΑΝΤΙΝΙΔΗΣ	ΓΕΩΡΓΙΟΣ	ΙΩΑΝΝΗΣ	1926	ΕΠΟΝ
ΛΙΑΝΙΔΗΣ	ΝΙΚΟΛΑΟΣ	ΘΕΟΔΩΡΟΣ	1926	ΕΠΟΝ
ΛΙΑΝΙΔΗΣ	ΓΕΩΡΓΙΟΣ	ΔΗΜΗΤΡΙΟΣ	1928	ΕΠΟΝ
ΛΙΑΝΙΔΟΥ	ΡΟΔΗ	ΓΕΩΡΓΙΟΣ	1913	ΕΑΜ
ΛΙΑΝΙΔΟΥ	ΑΥΓΗ	ΠΑΥΛΟΣ	1908	ΕΑΜ
ΛΙΑΝΙΔΟΥ	ΕΥΤΥΧΙΑ	ΠΑΝΤΕΛΗΣ	1928	ΕΠΟΝ
ΛΙΑΝΙΔΟΥ	ΚΛΕΙΩ	ΙΩΑΝΝΗΣ	1930	ΕΠΟΝ
ΜΑΚΡΗΣ	ΓΕΩΡΓΙΟΣ	ΑΣΤΕΡΙΟΣ	1928	ΕΠΟΝ
ΜΠΟΓΑΝΤΖΗΣ	ΛΑΖΑΡΟΣ	ΔΗΜΗΤΡΙΟΣ	1923	ΕΑΜ
ΜΠΟΖΑΤΖΗ	ΠΑΡΑΣΚΕΥΗ	ΓΕΩΡΓΙΟΣ	1926	ΕΑΜ
ΠΑΥΛΙΔΗΣ	ΕΥΣΤΑΘΙΟΣ	ΘΕΟΔΩΡΟΣ	1924	ΕΠΟΝ
ΠΕΡΛΟΥΚΙΔΟΥ	ΠΑΡΘΕΝΑ	ΚΩΝΣΤΑΝΤΙΝΟΣ	1919	ΕΑΜ
ΠΕΤΡΙΔΟΥ	ΜΑΡΙΑ	ΓΕΩΡΓΙΟΣ	1917	ΕΑΜ
ΣΑΛΒΑΝΟΣ	ΝΙΚΟΛΑΟΣ	ΙΩΑΝΝΗΣ	1908	ΕΑΜ
ΣΙΔΗΡΟΠΟΥΛΟΣ	ΘΡΑΣΥΒΟΥΛΟΣ	ΜΑΤΘΑΙΟΣ	1926	ΕΑΜ
ΣΙΔΗΡΟΠΟΥΛΟΣ	ΣΩΚΡΑΤΗΣ	ΜΑΤΘΑΙΟΣ	1925	ΕΠΟΝ
ΤΖΙΚΑ	ΓΕΩΡΓΙΑ	ΙΩΑΝΝΗΣ	1918	ΕΠΟΝ
ΤΡΙΑΝΤΑΦΥΛΛΙΔΗΣ	ΑΠΟΣΤΟΛΟΣ	ΧΡΗΣΤΟΣ	1900	ΕΑΜ
ΤΡΙΑΝΤΑΦΥΛΛΙΔΗΣ	ΣΥΜΕΩΝ	ΚΟΣΜΑΣ	1914	ΕΑΜ
ΤΡΙΑΝΤΑΦΥΛΛΙΔΗΣ	ΣΠΥΡΙΔΩΝ	ΚΟΣΜΑΣ	1908	ΕΠΟΝ
ΤΡΙΑΝΤΑΦΥΛΛΙΔΟΥ	ΚΑΛΛΙΟΠΗ	ΝΙΚΟΛΑΟΣ	1908	ΕΑΜ
ΤΡΙΑΝΤΑΦΥΛΛΙΔΟΥ	ΔΑΦΝΗ	ΑΠΟΣΤΟΛΟΣ	1929	ΕΠΟΝ
ΤΡΙΑΝΤΑΦΥΛΛΙΔΟΥ	ΔΑΦΝΗ	ΑΠΟΣΤΟΛΟΣ	1929	ΕΠΟΝ
ΤΡΙΑΝΤΑΦΥΛΛΙΔΟΥ	ΝΙΚΗ	ΚΟΣΜΑΣ	1913	ΕΑΜ

Δημόσια Κεντρική Βιβλιοθήκη Βέροιας

ΤΡΙΑΝΤΑΦΥΛΛΙΔΟΥ	ΟΛΓΑ	ΘΕΟΔΩΡΟΣ	1924	ΕΠΟΝ
ΤΣΑΝΤΕΚΙΔΗΣ	ΣΤΑΥΡΟΣ	ΜΙΧΑΗΛ	1917	ΕΑΜ
ΤΣΑΝΤΕΚΙΔΟΥ	ΕΛΕΝΗ	ΑΛΕΞΑΝΔΡΟΣ	1929	ΕΠΟΝ
ΤΣΑΧΟΥΡΙΔΗΣ	ΘΕΟΔΩΡΟΣ	ΑΡΙΣΤΕΙΔΗΣ	1924	ΕΠΟΝ
ΤΣΑΧΟΥΡΙΔΟΥ	ΑΜΑΛΙΑ	ΑΛΕΞΑΝΔΡΟΣ	1927	ΕΠΟΝ
ΤΣΙΡΙΔΗΣ	ΣΩΚΡΑΤΗΣ	ΠΟΛΥΧΡΟΝΗΣ	1917	ΕΑΜ
ΤΣΙΡΙΔΗΣ	ΤΙΜΩΛΕΩΝ	ΙΩΑΝΝΗΣ	1915	ΕΑΜ
ΧΑΡΑΤΣΙΔΗΣ	ΓΕΩΡΓΙΟΣ	ΙΩΑΝΝΗΣ	1930	ΕΠΟΝ
ΧΕΙΜΩΝΙΔΗΣ	ΜΙΧΑΗΛ	ΣΤΑΥΡΟΣ	1925	ΕΑΜ
ΧΕΙΜΩΝΙΔΗΣ	ΧΡΙΣΤΟΦΟΡΟΣ	ΚΩΝΣΤΑΝΤΙΝΟΣ	1908	ΕΑΜ
ΧΕΙΜΩΝΙΔΗΣ	ΠΑΥΛΟΣ	ΑΝΑΣΤΑΣΙΟΣ	1929	ΕΠΟΝ
ΧΕΙΜΩΝΙΔΗΣ	ΗΡΑΚΛΗΣ	ΧΡΗΣΤΟΣ	1915	ΕΑΜ
ΧΕΙΜΩΝΙΔΟΥ	ΑΥΓΗ	ΧΑΡΑΛΑΜΠΟΣ	1912	ΕΑΜ
ΧΕΙΜΩΝΙΔΟΥ	ΕΥΑΓΓΕΛΙΑ	ΜΙΛΤΙΑΔΗΣ	1927	ΕΠΟΝ
ΧΕΙΜΩΝΙΔΟΥ	ΕΛΕΝΗ	ΠΑΥΛΟΣ	1918	ΕΑΜ

ΛΥΚΟΓΙΑΝΗ

ΑΝΤΩΝΙΑΔΗΣ	ΠΑΡΑΣΚΕΥΑΣ	ΒΑΣΙΛΕΙΟΣ	1928	ΕΠΟΝ
ΑΠΟΣΤΟΛΙΔΗΣ	ΣΟΛΩΝ	ΠΑΥΛΟΣ	1923	ΕΠΟΝ
ΒΟΡΙΑΖΙΔΗΣ	ΚΩΝΣΤΑΝΤΙΝΟΣ	ΠΑΥΛΟΣ	1928	ΕΠΟΝ
ΓΑΓΑΤΣΗΣ	ΑΝΤΩΝΙΟΣ	ΕΥΑΓΓΕΛΟΣ	1925	ΕΠΟΝ
ΓΙΑΛΑΜΑ	ΕΛΕΝΗ	ΒΑΣΙΛΕΙΟΣ	1924	ΕΠΟΝ
ΔΕΛΗΣΑΒΒΑ	ΦΩΤΕΙΝΗ	ΒΑΣΙΛΕΙΟΣ	1927	ΕΠΟΝ
ΔΕΛΗΣΑΒΒΑΣ	ΝΙΚΟΛΑΟΣ	ΣΥΜΕΩΝ	1924	ΕΠΟΝ
ΕΛΕΥΘΕΡΙΑΔΗΣ	ΗΡΑΚΛΗΣ	ΚΥΡΙΑΚΟΣ	1905	ΕΑΜ
ΙΩΑΝΝΙΔΟΥ	ΜΑΡΓΑΡΙΤΑ	ΗΛΙΑΣ	1923	ΕΠΟΝ
ΚΑΛΗΟΛΟΥ	ΝΙΚΟΛΑΟΣ	ΚΩΝΣΤΑΝΤΙΝΟΣ	1915	ΕΑΜ
ΚΑΛΙΤΣΟΥΝΑΚΗ	ΜΑΡΙΑ	ΣΤΑΥΡΟΣ	1925	ΕΠΟΝ
ΚΑΠΙΝΑΣ	ΔΗΜΗΤΡΙΟΣ	ΠΡΟΔΡΟΜΟΣ	1894	ΕΑΜ
ΚΕΣΤΕΚΙΔΟΥ	ΑΙΚΑΤΕΡΙΝΗ	ΕΥΘΥΜΙΟΣ	1924	ΕΑΜ
ΚΟΥΤΣΟΥΚΗΣ	ΔΙΟΝΥΣΙΟΣ	ΣΩΦΡΟΝΙΟΣ	1910	ΕΑΜ
ΚΥΡΙΑΚΙΔΟΥ	ΔΕΣΠΟΙΝΑ	ΔΗΜΗΤΡΙΟΣ	191	ΕΑΜ
ΟΛΣΟΥΛΙΔΟΥ	ΣΥΜΕΛΑ	ΙΩΑΝΝΗΣ	1911	ΕΑΜ
ΠΑΠΑΔΟΠΟΥΛΟΣ	ΙΩΑΝΝΗΣ	ΠΑΥΛΟΣ	1928	ΕΠΟΝ
ΠΑΥΛΙΔΟΥ	ΟΛΓΑ	ΚΥΡΙΑΚΟΣ	1910	ΕΑΜ
ΡΗΓΟΠΟΥΛΟΥ	ΘΕΟΔΩΡΑ	ΙΣΑΑΚ	1914	ΕΑΜ
ΣΑΚΑΛΗΣ	ΔΗΜΗΤΡΙΟΣ	ΧΡΗΣΤΟΣ	1919	ΕΑΜ
ΣΑΚΑΛΗΣ	ΚΩΝΣΤΑΝΤΙΝΟΣ	ΧΡΗΣΤΟΣ	1908	ΕΑΜ
ΣΙΔΗΡΟΠΟΥΛΟΣ	ΧΡΙΣΤΟΦΟΡΟΣ	ΑΒΡΑΑΜ	1903	ΕΑΜ
ΣΙΔΗΡΟΠΟΥΛΟΣ	ΛΕΩΝΙΔΑΣ	ΑΒΡΑΑΜ	1906	ΕΑΜ
ΤΟΣΚΑ	ΧΡΥΣΟΥΛΑ	ΔΗΜΗΤΡΙΟΣ	1906	ΕΑΜ
ΤΣΙΦΛΙΔΗΣ	ΗΛΙΑΣ	ΕΥΣΤΑΘΙΟΣ	1921	ΕΑΜ
ΤΣΙΦΛΙΔΗΣ	ΧΑΡΑΛΑΜΠΟΣ	ΕΥΣΤΑΘΙΟΣ	1904	ΕΑΜ
ΤΣΙΦΛΙΔΗΣ	ΧΡΗΣΤΟΣ	ΙΩΑΝΝΗΣ	1904	Ε.Α
ΤΣΙΦΛΙΔΗΣ	ΔΗΜΗΤΡΙΟΣ	ΧΡΗΣΤΟΣ	1930	ΕΠΟΝ
ΤΣΙΦΛΙΔΗΣ	ΗΛΙΑΣ	ΔΗΜΗΤΡΙΟΣ	1929	ΕΠΟΝ
ΤΣΙΦΛΙΔΟΥ	ΜΑΡΙΑ	ΚΥΡΙΑΚΟΣ	1925	ΕΠΟΝ
ΤΣΙΦΛΙΔΟΥ	ΜΕΛΑΝΑ	ΓΕΩΡΓΙΟΣ	1922	ΕΠΟΝ

ΜΕΣΗ

ΑΜΟΙΡΙΔΗΣ	ΧΡΙΣΤΟΦΟΡΟΣ	ΑΧΙΛΛΕΑΣ	1912	ΕΑΜ
ΙΩΣΗΦΙΔΟΥ	ΕΛΕΝΗ	ΙΩΑΝΝΗΣ	1922	ΕΠΟΝ
ΚΩΣΤΙΚΙΔΟΥ	ΣΟΦΙΑ	ΧΑΡΑΛΑΜΠΟΣ	1910	ΕΑΜ
ΚΩΤΤΑΣ	ΑΝΤΩΝΙΟΣ	ΑΘΑΝΑΣΙΟΣ	1909	ΕΑΜ
ΛΑΧΑΝΟΠΟΥΛΟΣ	ΑΝΔΡΕΑΣ	ΝΙΚΟΛΑΟΣ	1926	ΕΠΟΝ
ΜΠΡΑΝΙΩΤΗΣ	ΓΕΩΡΓΙΟΣ	ΓΡΗΓΟΡΙΟΣ	1924	ΕΑΜ
ΠΑΠΑΦΩΤΗΣ	ΑΝΑΣΤΑΣΙΟΣ	ΝΙΚΟΛΑΟΣ	1910	ΕΑΜ
ΣΙΟΥΡΔΑΣ	ΘΩΜΑΣ	ΒΑΣΙΛΕΙΟΣ	1910	ΕΑΜ
ΣΙΟΥΡΔΑΣ	ΑΠΟΣΤΟΛΟΣ	ΒΑΣΙΛΕΙΟΣ	1917	ΕΑΜ

ΠΑΛΑΤΙΤΣΙΑ

ΑΘΑΝΑΣΙΑΔΟΥ	ΕΥΘΥΜΙΑ	ΕΥΘΥΜΙΟΣ	1929	ΕΠΟΝ
ΑΚΡΙΒΟΠΟΥΛΟΣ	ΜΗΝΑΣ	ΜΙΧΑΗΛ	1908	ΕΑΜ
ΑΚΡΙΒΟΠΟΥΛΟΣ	ΣΠΥΡΟΣ	ΜΙΧΑΗΛ	1914	ΕΑΜ
ΑΚΡΙΒΟΠΟΥΛΟΥ	ΣΟΦΙΑ	ΗΛΙΑΣ	1916	ΕΑΜ
ΑΝΑΓΝΩΣΤΗΣ	ΑΝΤΩΝΙΟΣ	ΓΕΩΡΓΙΟΣ	1921	ΕΠΟΝ
ΑΝΑΓΝΩΣΤΟΥ	ΚΩΝΣΤΑΝΤΙΝΟΣ	ΘΩΜΑΣ	1927	ΕΠΟΝ
ΑΡΧΙΤΕΚΤΟΝΙΔΗΣ	ΘΕΟΔΩΡΟΣ	ΑΒΡΑΑΜ	1913	ΕΑΜ
ΑΡΧΙΤΕΚΤΟΝΙΔΗΣ	ΑΡΙΣΤΕΙΔΗΣ	ΑΒΡΑΑΜ	1907	ΕΑΜ
ΑΡΧΙΤΕΚΤΟΝΙΔΟΥ	ΜΑΡΙΑ	ΕΥΣΤΑΘΙΟΣ	1926	ΕΠΟΝ
ΑΡΧΙΤΕΚΤΟΝΙΔΟΥ	ΖΩΗ	ΛΑΖΑΡΟΣ	1928	ΕΠΟΝ
ΒΑΛΚΑΝΑΣ	ΝΙΚΟΛΑΟΣ	ΑΘΑΝΑΣΙΟΣ	1919	ΕΑΜ
ΒΑΛΚΑΝΗΣ	ΘΩΜΑΣ	ΑΘΑΝΑΣΙΟΣ	1921	ΕΑΜ
ΒΑΛΚΑΝΟΣ	ΒΑΣΙΛΕΙΟΣ	ΑΘΑΝΑΣΙΟΣ	1923	ΕΑΜ
ΒΑΡΒΕΤΣΙΩΤΗΣ	ΓΕΩΡΓΙΟΣ	ΔΗΜΗΤΡΙΟΣ	1928	ΕΠΟΝ
ΒΑΡΒΙΤΣΙΩΤΗ	ΟΛΥΜΠΙΑ	ΓΕΩΡΓΙΟΣ	1929	ΕΠΟΝ
ΒΑΡΒΙΤΣΙΩΤΗΣ	ΣΩΤΗΡΙΟΣ	ΔΗΜΗΤΡΙΟΣ	1924	ΕΑΜ
ΒΑΣΙΛΕΙΑΔΗΣ	ΑΛΕΞΑΝΔΡΟΣ	ΣΤΑΥΡΟΣ	1912	ΕΑΜ
ΒΕΝΙΑΜΙΔΟΥ	ΣΟΦΙΑ	ΝΙΚΟΛΑΟΣ	1921	ΕΑΜ
ΒΕΡΒΕΣΙΩΤΗΣ	ΓΕΩΡΓΙΟΣ	ΑΝΤΩΝΙΟΣ	1927	ΕΠΟΝ
ΒΟΥΡΒΟΥΣΙΩΤΗ	ΕΥΑΓΓΕΛΙΑ	ΔΗΜΗΤΡΙΟΣ	1918	ΕΑΜ
ΓΚΟΥΓΚΟΥΛΙΑΝΑΣ	ΣΤΕΡΓΙΟΣ	ΝΙΚΟΛΑΟΣ	1908	ΕΑΜ
ΓΟΥΔΗΣ	ΔΗΜΗΤΡΙΟΣ	ΘΩΜΑΣ	1917	ΕΑΜ
ΔΑΛΙΛΑ	ΜΑΡΙΑ	ΘΩΜΑΣ	1930	ΕΠΟΝ
ΔΑΛΛΑΣ	ΣΩΤΗΡΙΟΣ	ΚΩΝΣΤΑΝΤΙΝΟΣ	1930	ΕΠΟΝ
ΖΕΡΗ	ΕΥΓΕΝΙΑ	ΣΤΑΥΡΟΣ	1924	ΕΠΟΝ
ΖΙΩΤΑΣ	ΣΩΤΗΡΙΟΣ	ΔΗΜΗΤΡΙΟΣ	1909	ΕΑΜ
ΘΕΟΔΩΡΙΔΟΥ	ΜΥΡΟΦΟΡΑ	ΓΕΩΡΓΙΟΣ	1924	ΕΠΟΝ
ΘΕΣΣΑΛΟΝΙΚΙΟΣ	ΒΑΣΙΛΕΙΟΣ	ΓΕΩΡΓΙΟΣ	1923	ΕΠΟΝ
ΙΑΚΩΒΙΔΟΥ	ΑΝΝΑ	ΑΘΑΝΑΣΙΟΣ	1926	ΕΠΟΝ
ΙΩΑΚΕΙΜΙΔΗΣ	ΘΕΟΔΩΡΟΣ	ΙΑΚΩΒΟΣ	1921	ΕΑΜ
ΚΑΚΑΓΙΑΝΝΗ	ΕΛΕΥΘΕΡΙΑ	ΓΕΩΡΓΙΟΣ	1923	ΕΠΟΝ
ΚΑΚΑΓΙΑΝΝΗΣ	ΣΤΕΦΑΝΟΣ	ΚΩΝΣΤΑΝΤΙΝΟΣ	1929	ΕΠΟΝ
ΚΑΡΑΤΖΙΟΥΛΑΣ	ΝΙΚΟΛΑΟΣ	ΠΑΝΑΓΙΩΤΗΣ	1927	ΕΑΜ
ΚΑΡΑΤΣΟΥΛΑΣ	ΠΑΝΑΓΙΩΤΗΣ	ΘΩΜΑΣ	1902	ΕΑΜ
ΚΑΡΑΧΡΗΣΤΟΥ	ΑΙΚΑΤΕΡΙΝΗ	ΑΡΙΣΤΕΙΔΗΣ	1917	ΕΑΜ
ΚΑΤΣΑΒΑΣ	ΣΩΤΗΡΙΟΣ	ΔΗΜΗΤΡΙΟΣ	1899	ΕΑΜ
ΚΑΤΣΑΒΟΣ	ΝΙΚΟΛΑΟΣ	ΔΗΜΗΤΡΙΟΣ	1902	ΕΑΜ
ΚΑΤΣΑΒΟΣ	ΑΝΤΩΝΙΟΣ	ΣΩΤΗΡΙΟΣ	1924	ΕΠΟΝ
ΚΑΤΣΑΒΟΣ	ΔΗΜΗΤΡΙΟΣ	ΝΙΚΟΛΑΟΣ	1930	ΕΠΟΝ
ΚΑΤΣΑΒΟΥ	ΠΗΝΕΛΟΠΗ	ΑΝΤΩΝΙΟΣ	1925	ΕΠΟΝ
ΚΟΡΥΦΙΔΗΣ	ΗΛΙΑΣ	ΠΑΥΛΟΣ	1904	ΕΑΜ
ΚΟΡΥΦΙΔΟΥ	ΟΛΓΑ	ΑΒΡΑΑΜ	1907	ΕΑΜ
ΚΟΡΥΦΙΔΟΥ	ΘΕΟΔΟΣΙΑ	ΓΕΩΡΓΙΟΣ	1912	ΕΑΜ
ΚΥΡΙΑΚΙΔΗΣ	ΓΕΩΡΓΙΟΣ	ΔΗΜΗΤΡΙΟΣ	1907	ΕΑΜ
ΚΩΣΤΟΠΟΥΛΟΣ	ΧΡΗΣΤΟΣ	ΔΗΜΗΤΡΙΟΣ	1913	ΕΑΜ
ΚΩΣΤΟΠΟΥΛΟΥ	ΟΛΥΜΠΙΑ	ΑΘΑΝΑΣΙΟΣ	1925	ΕΠΟΝ
ΛΑΛΟΠΟΥΛΟΣ	ΝΙΚΟΛΑΟΣ	ΘΕΜΙΣΤΟΚΛΗΣ	1922	ΕΑΜ
ΜΑΝΤΖΟΛΗΣ	ΔΗΜΗΤΡΙΟΣ	ΑΠΟΣΤΟΛΟΣ	1924	ΕΠΟΝ
ΜΑΝΤΖΩΛΗ	ΧΡΥΣΟΥΛΑ	ΓΕΩΡΓΙΟΣ	1910	ΕΑΜ
ΜΑΣΤΟΡΟΠΟΥΛΟΣ	ΔΗΜΗΤΡΙΟΣ	ΗΛΙΑΣ	1913	ΕΑΜ
ΜΑΣΤΟΡΟΠΟΥΛΟΥ	ΑΝΔΡΟΜΑΧΗ	ΑΓΓΕΛΟΣ	1920	ΕΑΜ
ΜΑΤΖΙΩΛΑΣ	ΓΕΩΡΓΙΟΣ	ΑΠΟΣΤΟΛΟΣ	1919	ΕΛΑΣ
ΜΟΣΧΟΠΟΥΛΟΣ	ΔΗΜΗΤΡΙΟΣ	ΒΑΣΙΛΕΙΟΣ	1922	ΕΑΜ
ΜΟΣΧΟΠΟΥΛΟΣ	ΣΩΤΗΡΙΟΣ	ΑΘΑΝΑΣΙΟΣ	1911	ΕΑΜ
ΜΟΣΧΟΠΟΥΛΟΣ	ΔΗΜΗΤΡΙΟΣ	ΣΠΥΡΙΔΩΝΑΣ	1929	ΕΠΟΝ
ΜΟΣΧΟΠΟΥΛΟΥ	ΟΛΥΜΠΙΑ	ΑΝΤΩΝΙΟΣ	1926	ΕΠΟΝ
ΜΠΕΚΑ	ΕΛΕΝΗ	ΧΡΗΣΤΟΣ	1918	ΕΑΜ
ΜΠΕΛΑΓΙΑΝΝΗ	ΦΟΥΛΑ	ΗΛΙΑΣ	1928	ΕΠΟΝ
ΜΠΕΛΟΓΙΑΝΝΗ	ΕΛΕΝΗ	ΘΕΟΔΩΡΟΣ	1929	ΕΠΟΝ
ΜΠΟΥΖΙΝΟΣ	ΔΗΜΗΤΡΙΟΣ	ΓΡΗΓΟΡΙΟΣ	1930	ΕΠΟΝ
ΝΤΑΛΛΑ-ΔΑΛΛΑ	ΕΛΕΝΗ	ΙΩΑΝΝΗΣ	1897	ΕΑΜ
ΝΤΑΛΟΠΟΥΛΟΣ	ΓΕΩΡΓΙΟΣ	ΘΕΜΙΣΤΟΚΛΗΣ	1925	ΕΠΟΝ
ΝΤΑΡΛΑΚΟΣΤΑΣ	ΓΕΩΡΓΙΟΣ	ΝΙΚΟΛΑΟΣ	1912	ΕΑΜ
ΠΑΠΑΔΟΠΟΥΛΟΣ	ΕΥΘΥΜΙΟΣ	ΙΑΚΩΒΟΣ	1907	ΕΑΜ
ΠΑΠΑΔΟΠΟΥΛΟΣ	ΘΕΟΦΙΛΟΣ	ΑΓΓΕΛΟΣ	1927	ΕΠΟΝ
ΠΑΠΑΔΟΠΟΥΛΟΣ	ΟΡΕΣΤΗΣ	ΓΕΩΡΓΙΟΣ	1920	ΕΠΟΝ
ΠΑΠΑΔΟΠΟΥΛΟΣ	ΕΥΚΛΕΙΔΗΣ	ΘΕΟΔΩΡΟΣ	1927	ΕΠΟΝ
ΠΑΠΑΔΟΠΟΥΛΟΣ	ΙΩΑΝΝΗΣ	ΑΒΡΑΑΜ	1906	ΕΑΜ
ΠΑΠΑΔΟΠΟΥΛΟΣ	ΚΩΝΣΤΑΝΤΙΝΟΣ	ΑΠΟΣΤΟΛΟΣ	1929	ΕΠΟΝ
ΠΑΠΑΔΟΠΟΥΛΟΥ	ΠΑΡΕΣΙΑ	ΠΑΥΛΟΣ	1917	ΕΑΜ

Δημόσια Κεντρική Βιβλιοθήκη Βέροιας

ΠΑΠΑΔΟΠΟΥΛΟΥ	ΘΕΟΠΙΣΤΗ	ΑΓΓΕΛΟΣ	1922	ΕΠΟΝ
ΠΑΠΑΔΟΠΟΥΛΟΥ	ΧΡΥΣΑΝΘΗ	ΘΕΟΔΩΡΟΣ	1905	ΕΑΜ
ΠΑΠΑΔΟΠΟΥΛΟΥ	ΕΛΕΝΗ	ΔΗΜΗΤΡΙΟΣ	1929	ΕΠΟΝ
ΠΑΠΑΠΑΝΑΓΙΩΤΟΥ	ΕΙΡΗΝΗ	ΣΩΤΗΡΙΟΣ	1925	ΕΠΟΝ
ΠΑΠΟΥΛΙΔΟΥ	ΣΟΦΙΑ	ΓΕΩΡΓΙΟΣ	1923	ΕΠΟΝ
ΠΑΣΑΛΙΔΗΣ	ΑΒΡΑΑΜ	ΘΕΟΦΙΛΟΣ	1910	ΕΑΜ
ΠΕΙΜΑΝΙΔΗΣ	ΦΙΛΛΙΠΟΣ	ΓΕΩΡΓΙΟΣ	1915	ΕΑΜ
ΠΕΙΜΑΝΙΔΟΥ	ΕΥΤΥΧΙΑ	ΧΑΡΑΛΑΜΠΟΣ	1917	ΕΑΜ
ΠΕΡΚΟΥΛΙΔΟΥ	ΜΑΡΙΑ	ΧΡΗΣΤΟΣ	1911	ΕΑΜ
ΠΕΡΛΟΥΚΙΔΗΣ	ΜΙΧΑΗΛ	ΘΕΟΔΩΡΟΣ	1905	ΕΑΜ
ΠΕΡΛΟΥΚΙΔΟΥ	ΠΑΡΘΕΝΑ	ΚΩΝΣΤΑΝΤΙΝΟΣ	1919	ΕΑΜ
ΠΙΜΠΙΧΑΡΙΔΟΥ	ΑΓΑΠΗ	ΛΑΖΑΡΟΣ	1912	ΕΑΜ
ΣΑΒΒΙΔΗΣ	ΘΕΟΦΙΛΟΣ	ΛΑΖΑΡΟΣ	1929	ΕΠΟΝ
ΣΔΡΑΛΗΣ	ΣΩΤΗΡΙΟΣ	ΓΕΩΡΓΙΟΣ	1920	ΕΑΜ
ΣΕΡΔΑΡΗ	ΠΗΝΕΛΟΠΗ	ΣΩΤΗΡΙΟΣ	1926	ΕΠΟΝ
ΣΕΡΔΑΡΗΣ	ΙΩΑΝΝΗΣ	ΑΝΤΩΝΙΟΣ	1927	ΕΠΟΝ
ΣΙΜΙΤΖΗΣ	ΑΠΟΣΤΟΛΟΣ	ΔΗΜΗΡΙΟΣ	1911	ΕΑΜ
ΣΙΜΙΤΖΗΣ	ΜΟΡΦΩ	ΓΡΗΓΟΡΙΟΣ	1909	ΕΑΜ
ΣΙΜΙΤΖΗΣ	ΑΝΤΩΝΙΟΣ	ΔΗΜΗΤΡΙΟΣ	1912	ΕΑΜ
ΣΙΜΙΤΣΗΣ	ΠΑΝΑΓΙΩΤΗΣ	ΔΗΜΗΤΡΙΟΣ	1915	ΕΑΜ
ΣΠΑΝΟΥ	ΕΛΕΝΗ	ΚΩΝΣΤΑΝΤΙΝΟΣ	1908	ΕΑΜ
ΣΤΙΛΠΝΟΠΟΥΛΟΥ	ΜΑΡΙΑ	ΚΩΝΣΤΑΝΤΙΝΟΣ	1924	ΕΠΟΝ
ΣΤΥΛΙΔΗΣ	ΑΡΙΣΤΕΙΔΗΣ	ΧΡΗΣΤΟΣ	1911	ΕΑΜ
ΣΤΥΛΙΔΟΥ	ΣΟΦΙΑ	ΓΕΩΡΓΙΟΣ	1905	ΕΑΜ
ΣΤΥΛΠΝΟΠΟΥΛΟΣ	ΚΩΝΣΤΑΝΤΙΝΟΣ	ΑΓΓΕΛΟΣ	1923	ΕΠΟΝ
ΣΤΥΛΠΝΟΠΟΥΛΟΣ	ΑΛΕΞΑΝΔΡΟΣ	ΙΩΑΝΝΗΣ	1919	ΕΑΜ
ΤΣΑΓΓΑΡΗ	ΣΟΦΙΑ	ΘΕΟΔΩΡΟΣ	1924	ΕΑΜ
ΤΣΑΜΗΤΡΟΥ	ΔΡΟΣΙΑ	ΔΗΜΗΤΡΙΟΣ	1920	ΕΑΜ
ΤΣΑΝΤΗΛΑ	ΛΑΜΠΡΙΝΗ	ΣΩΗΡΙΟΣ	1922	ΕΑΜ
ΤΣΑΝΤΗΛΑΣ	ΔΗΜΗΤΡΙΟΣ	ΚΩΝΣΤΑΝΤΙΝΟΣ	1916	ΕΑΜ
ΤΣΑΝΤΗΛΑΣ	ΚΩΝΣΤΑΝΤΙΝΟΣ	ΑΝΤΩΝΙΟΣ	1929	ΕΠΟΝ
ΤΣΑΝΤΙΛΑΣ	ΓΕΩΡΓΙΟΣ	ΚΩΝΣΤΑΝΤΙΝΟΣ	1913	ΕΑΜ
ΤΣΑΡΟΥΧΑΣ	ΒΑΣΙΛΕΙΟΣ	ΚΩΝΣΤΑΝΤΙΝΟΣ	1912	ΕΑΜ
ΤΣΑΡΟΥΧΑΣ	ΓΕΩΡΓΙΟΣ	ΔΗΜΗΤΡΙΟΣ	1928	ΕΑΜ
ΤΣΑΡΤΣΑΡΗ	ΜΑΡΙΑ	ΚΩΝΣΤΑΝΤΙΝΟΣ	1918	ΕΠΟΝ
ΤΣΑΡΤΣΑΡΗΣ	ΑΝΤΩΝΙΟΣ	ΓΕΩΡΓΙΟΣ	1930	ΕΠΟΝ
ΤΣΙΓΚΑΡΟΠΟΥΛΟΥ	ΑΓΓΕΛΙΚΗ	ΓΕΩΡΓΙΟΣ	1925	ΕΠΟΝ
ΤΣΙΡΟΓΙΑΝΗ	ΕΛΕΝΗ	ΓΕΩΡΓΙΟΣ	1917	ΕΑΜ
ΤΣΙΡΟΓΙΑΝΗ	ΕΥΔΟΞΙΑ	ΣΩΤΗΡΙΟΣ	1914	ΕΠΟΝ
ΤΣΙΡΟΓΙΑΝΗ	ΕΥΑΓΓΕΛΗ	ΝΙΚΟΛΑΟΣ	1921	ΕΑΜ
ΤΣΙΡΟΓΙΑΝΗΣ	ΚΩΝΣΤΑΝΤΙΝΟΣ	ΘΩΜΑΣ	1928	ΕΠΟΝ
ΤΣΙΡΟΓΙΑΝΝΗΣ	ΣΩΤΗΡΙΟΣ	ΘΩΜΑΣ	1912	ΕΑΜ
ΤΣΙΡΟΓΙΑΝΝΗΣ	ΓΕΩΡΓΙΟΣ	ΚΩΝΣΤΑΝΤΙΝΟΣ	1906	ΕΑΜ
ΧΑΛΚΙΔΗΣ	ΜΙΛΤΙΑΔΗΣ	ΠΑΝΑΓΙΩΤΗΣ	1926	ΕΑΜ
ΧΑΛΚΙΔΗΣ	ΧΡΥΣΟΣΤΟΜΟΣ	ΙΑΚΩΒΟΣ	1930	ΕΠΟΝ
ΧΑΣΙΩΤΗΣ	ΔΗΜΗΤΡΙΟΣ	ΒΑΣΙΛΕΙΟΣ	1916	ΕΑΜ
ΧΑΣΙΩΤΗΣ	ΣΩΤΗΡΙΟΣ	ΜΕΡΚΟΣ	1910	ΕΑΜ
ΧΑΤΖΗΓΡΗΓΟΡΙΟΥ	ΔΗΜΗΤΡΙΟΣ	ΚΩΝΣΤΑΝΤΙΝΟΣ	1919	ΕΑΜ
ΛΕΜΩΝΗΣ	ΝΙΚΟΛΑΟΣ	ΔΗΜΗΤΡΙΟΣ	1916	ΕΑΜ

Δημόσια Κεντρική Βιβλιοθήκη Βέροιας

ΠΕΡΙΕΧΟΜΕΝΑ

ΠΡΟΛΟΓΟΣ....1
ΕΙΣΑΓΩΓΗ....3
Από τη δράση του ΚΚΕ....10
Η ομιλία του Γ.Γ. του ΚΚΕ Ν. Ζαχαριάδη στη Νάουσα....16
Τα κυριότερα κομματικά σώματα του ΚΚΕ....18
Η "λευκή τρομοκρατία"....22
Οι φυλακισμένοι....24
Στην εξορία....29
Το Υπόμνημα στον ΟΗΕ....33
Οι νόθες εκλογές στις 31-3-46....38
Το Δημοψήφισμα της 1ης Σεπτεμβρίου 1946....44
Ο θάνατος του Καπετάν Μπαρούτα....46
Χρονολογία των σημαντικότερων γεγονότων....49
ΠΑΡΑΡΤΗΜΑ Ι....70
ΒΙΒΛΙΟΓΡΑΦΙΑ....73
Αρχείο φωτογραφικού υλικού....75
ΠΑΡΑΡΤΗΜΑ 2....83

Δημόσια Κεντρική Βιβλιοθήκη Βέροιας

Δημόσια Κεντρική Βιβλιοθήκη Βέροιας

Δημόσια Κεντρική Βιβλιοθήκη Βέροιας

Δημόσια Κεντρική Βιβλιοθήκη Βέροιας

Δημόσια Κεντρική Βιβλιοθήκη Βέροιας

Δημόσια Κεντρική Βιβλιοθήκη Βέροιας

ΒΙΟΓΡΑΦΙΚΟ ΣΗΜΕΙΩΜΑ

ΑΛΕΞΑΝΔΡΟΣ ΑΝΤΩΝΙΟΥ ΧΑΤΖΗΚΩΣΤΑΣ

Γεννήθηκε το 1960 στη Βέροια.

Είναι πτυχιούχος πολιτικός μηχανικός Τ.Ε.

Από τα μαθητικά του χρόνια εντάχθηκε στην ΚΝΕ, συμμετέχοντας από στελεχικές θέσεις στο νεολαίστικο κίνημα της μεταπολίτευσης.

Στα φοιτητικά του χρόνια υπήρξε πρόεδρος του Δ.Σ της Σχολής του και μέλος του Κεντρικού Συμβούλιου της Εθνικής Σπουδαστικής Ενωσης Ελλάδας (Κ.Σ ΕΣΕΕ) την περίοδο 1980 - 84. Για πολλά χρόνια στέλεχος του ΚΚΕ (γραφείο Ν.Ε Ημαθίας από το 1987, γραμματέας της Ν.Ε Ημαθίας του ΚΚΕ 1991-1996, μέλος του γραφείου περιοχής Κεντρικής Μακεδονίας μέχρι το 2000). Ηταν υποψήφιος νομάρχης στις εκλογές το 1994. Πήρε μέρος στο 3ο συνέδριο της ΚΝΕ καθώς και στα 13ο, 14ο, 15ο και 16ο συνέδρια του ΚΚΕ.

Υπήρξε ακόμη υπεύθυνος των εκδόσεων της ΣΥΓΧΡΟΝΗΣ ΕΠΟΧΗΣ στη Βόρεια Ελλάδα. Αρθρα του έχουν δημοσιευτεί στον ΡΙΖΟΣΠΑΣΤΗ και σε τοπικές εφημερίδες του νομού, ενώ διετέλεσε και διευθυντής της τοπικής εφημερίδας "ΠΑΡΑΤΗΡΗΤΗΣ". Από τον Γενάρη του 2003 είναι εκδότης της εφημερίδας "ΕΠΙΚΑΙΡΑ" και παραγωγός καθημερινής ραδιοφωνικής εκπομπής στο ΡΑΔΙΟ ΗΧΟΡΑΜΑ.

Το πρώτο του βιβλίο ήταν η "ΕΘΝΙΚΗ ΑΝΤΙΣΤΑΣΗ ΣΤΟ ΝΟΜΟ ΗΜΑΘΙΑΣ" (Μάρτιος 2003).

938

Δημόσια Κεντρική Βιβλιοθήκη Βέροιας