ΕΛΤΑ
ΕΒΔΟΜΑΔΙΑΙΑ ΑΘΛΗΤΙΚΗ ΕΦΗΜΕΡΙΔΑ Ν. ΗΜΑΘΙΑΣ • Αρ. Φύλλου 1055 • Έτος 26ο • Δευτέρα 5 Νοεμβρίου 2018 • Τιμή: 1.30

ΚΕΡΚΙΔΑ

ΞΕΣΠΑΣΜΑ...

Η "ΒΑΣΙΛΙΣΣΑ" ΣΤΗΝ ΕΠΑΝΕΚΚΙΝΗΣΗ ΤΗΣ ΕΠΙΚΡΑΤΗΣΕ 5-3 ΤΗΣ ΜΕΛΙΤΗΣ

• ΧΑΤ-ΤΡΙΚ Ο ΚΑΝΟΥΛΑΣ
• ΔΥΟ ΓΚΟΛ Ο ΜΠΛΕΤΣΑΣ

Γ' ΕΘΝΙΚΗ

Μπορούσε και το διπλό η ΑΓΚΑΘΙΑ!

ΠΕΡΑΣΕ ΑΛΩΒΗΤΗ (0-0) ΑΠΟ ΤΗΝ ΤΡΙΓΛΙΑ

ΧΑΝΤΜΠΟΛ ΑΝΔΡΩΝ

Βαριά ήττα και παραιτήσεις προπονητών

Ο ΦΙΛΙΠΠΟΣ ΕΧΑΣΕ 28-18 ΣΤΗΝ ΠΥΛΑΙΑ ΚΑΙ ΟΙ ΓΙΟΥΠΗΣ – ΠΡΩΤΟΓΕΡΗΣ ΠΑΡΑΙΤΗΘΗΚΑΝ ΑΠΟ ΤΟΝ ΠΑΓΚΟ

Α' ΕΠΣΗ

Ανακατάληψη της κορυφής από τη ΝΑΟΥΣΑ

• ΟΙ ΚΥΑΝΟΛΕΥΚΟΙ ΠΗΡΑΝ ΕΥΚΟΛΑ ΤΟ ΝΤΕΡΜΠΙ ΜΕ ΤΟ ΡΟΔΟΧΩΡΙ
• ΕΚΠΛΗΞΗ Η ΝΙΚΗ ΤΟΥ ΚΛΕΙΔΙΟΥ ΕΠΙ ΤΗΣ ΑΓ. ΜΑΡΙΝΑΣ!!!
• «ΑΕΡΑΣ» ΠΕΡΑΣΑΝ ΑΠΟ ΤΗΝ ΧΑΡΙΕΣΣΑ ΤΑ ΤΡΙΚΑΛΑ

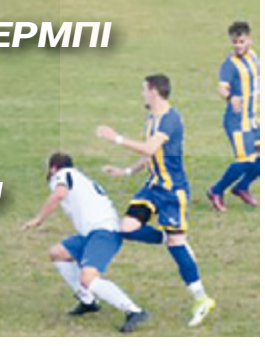

ΜΠΑΣΚΕΤ

Έχασε στις λεπτομέρειες

Ο ΜΑΧΗΤΙΚΟΣ ΦΙΛΙΠΠΟΣ ΗΤΤΗΘΗΚΕ 81-75 ΣΤΗΝ ΛΑΜΙΑ

ΧΑΝΤΜΠΟΛ ΓΥΝΑΙΚΩΝ

Επιστροφή στις νίκες

Ο ΦΙΛΙΠΠΟΣ ΚΕΡΔΙΣΕ ΣΤΗ ΒΕΡΟΙΑ ΤΟ ΚΑΜΑΤΕΡΟ

Α' ΕΚΑΣΚΕΜ

Στην κορυφή Αετοί και Αλεξάνδρεια

Ο ΓΙΓΑΣ
ΠΩΛΗΣΗ
ΛΑΧΕΙΩΝ & ΣΚΡΑΤΣ
ΧΟΝΔΡΙΚΗ & ΛΙΑΝΙΚΗ
ΑΛΕΞΑΝΔΡΕΙΑ
ΓΡ. ΛΑΜΠΡΑΚΗ
& Θ. ΣΟΦΟΥΛΗ ΓΩΝΙΑ
ΤΗΛ: 23330 22261

ΝΕΟ ΠΡΟΓΡΑΜΜΑ
ΑΠΟ ΣΗΜΕΡΑ
ΑΚΟΥ 99.6
ΕΝΝΕΑ | ΕΝΝΕΑ | ΕΞΙ
ΑΚΟΥ...ΡΑΔΙΟΦΩΝΟ!
ΒΕΝΙΖΕΛΟΥ 10, ΒΕΡΟΙΑ
ΤΗΛ.: 23310.66913
www.akou996,gr
ΕΝΗΜΕΡΩΣΗ
ΠΟΛΙΤΙΣΜΟΣ
ΨΥΧΑΓΩΓΙΑ

Απολαύστε...
τις τηλεοπτικές μεταδόσεις
των ομάδων μας
στα Ευρωπαϊκά κύπελλα,
στη Super League
και όλες τις μεγάλες
Ευρωπαϊκές διοργανώσεις
ΣΤΙΣ ΜΕΓΑΛΕΣ ΜΑΣ ΟΘΟΝΕΣ
πολυχώρος
VERIA BOWLING CITY CLUB
ΒΕΡΟΙΑ 1ο χλμ. Βέροιας-Σελίου • τηλ. 23310 26999
e-mail: info@bowlingcity.gr http://www.bowlingcity.gr

ΒΑΘΜΟΛΟΓΙΑ

ΑΠΟΤΕΛΕΣΜΑΤΑ

Λαγκαδάς – ΧΑΝΘ..... 64-52
Προποντίς – Γέφυρα..... 71-62
Έσπερος Λαμ. – Φίλιππος Β.....81-75
Στρατώνι – Αγρίνιο..... 77-71
Φαίακας – Φάρσαλα..... 70-75
Μακεδονικός – Μαχητές..... 58-80
Νίκη Β. – Ίκαροι Σερρ..... 93-73
Ανατόλια – Ελευθερούπολη.....88-79

1	ΜΑΧΗΤΕΣ	8
2	ΝΙΚΗ ΒΟΛΟΥ	7
3	ΑΝΑΤΟΛΙΑ	7
4	ΑΓΡΙΝΙΟ	7
5	ΙΚΑΡΟΙ	7
6	ΦΑΡΣΑΛΑ	7
7	ΛΑΓΚΑΔΑΣ	6
8	ΕΣΠΕΡΟΣ ΛΑΜ.	6
9	ΦΑΙΑΚΑΣ ΚΕΡ.	6
10	ΧΑΝΘ	6
11	ΕΛΕΥΘΕ/ΠΟΛΗ	5
12	ΧΑΛΚΗΔΟΝΑ	5
13	ΣΤΡΑΤΩΝΙ	5
14	ΦΙΛΙΠΠΟΣ Β.	5
15	ΓΕΦΥΡΑ	5
16	ΜΑΚΕΔΟΝΙΚΟΣ	4

ΕΠΟΜΕΝΗ ΑΓΩΝΙΣΤΙΚΗ (5η, 11/11)

ΧΑΝΘ – Χαλκηδόνα
Γέφυρα – Έσπερος Λαμ.
Φίλιππος Β. – Στρατώνι
Αγρινίο – Φαίακας Κέρκ.
Φάρσαλα – Μακεδονικός
Μαχητές– Νίκη Βόλου
Ίκαροι Σερρών – Ανατόλια
Ελευθερούπολη –Λαγκαδάς

Έχασε στις λεπτομέρειες

Ο ΜΑΧΗΤΙΚΟΣ ΦΙΛΙΠΠΟΣ ΗΤΤΗΘΗΚΕ 81-75 ΣΤΗΝ ΛΑΜΙΑ

Β' Εθνική ΜΠΑΣΚΕΤ ΦΙΛΙΠΠΟΣ ΒΟ

Στα τελευταία λεπτά του παιχνιδιού κρίθηκε το αποτέλεσμα του αγώνα Έσπερος Λαμίας - Φίλιππος Βέροιας. Η ομάδα του Δημήτρη Γκίμα αν και στάθηκε πολύ καλά στο γήπεδο δεν κατάφερε να φύγει απο το Χαλκιοπούλειο με τους βαθμούς της νίκης.

Η ομάδα της Βέροιας βρέθηκε μπροστά στο σκορ με 9 πόντους στο τέλος της 3ης περιόδου ωστόσο οι γηπεδούχοι κατάφεραν να ροκανίσουν την διαφορά και να γυρίσουν το παιχνίδι στο 4ο δεκάλεπτο παίρνοντας την νίκη με 82-75.

Διαιτητές: Ζαχαρής-Τσουμαχίδης

Δεκάλεπτα: 21-23, 40-41, 61-61, 81-75

Έσπερος Λαμίας (Γ. Σοφογιάννης): Στογίλκοβιτς, Ρούζιος, Ρετσινάς, Πάππος, Κατσαρές, Παπανικολάου, Φύκας, Παπαργυρόπουλος, Φούντας, Αργύρης, Τεπετίδης, Ολύμπιος.

Φίλιππος Βέροιας (Γκίμας - Μπλατσιώτης): Παπαδόπουλος, Σουτζόπουλος, Σισμάνης, Πονόπουλος, Τσεσμετζίδης, Τσιακλάγκανος, Βαλλιος, Κοθράς, Καβαργύρης, Παραπούρας, Καντάρκος.

Εντός έδρας ήττα για Μελίκη

ΕΥΚΟΛΑ Ο ΑΟΚ

Εντός έδρας ήττα για Μελίκη

Εντός έδρας ήττα γνώρισε η Μελίκη. Ηττήθηκε με 59-62 από τον Εύαθλο Πολυκάστρου μετά από ένα ενδιαφέρον ματς.

Οι φιλοξενούμενοι αιφνιδίασαν την Μελίκη στο ξεκίνημα και την κράτησαν χαμηλά στο σκορ δημιουργώντας διαφορά με διψήφια τιμή. Ο Εύαθλος συντήρησε την διαφορά μέχρι το 30' διατηρώντας το πάνω χέρι. Στο τελευταίο δεκάλεπτο η Μελίκη προσπάθησε για την ανατροπή αλλά το μόνο που κατάφερε ήταν να μειώσει το σκορ.

Δεκάλεπτα: 7-24, 22-38, 36-48, 59-62

Διαιτητές: Σελεβός-Βασιλόπουλος

ΓΑΣ Μελίκη (Ασλανίδης): Λιόλιος 9, Μαυρίδης Β. 14, Κυριακού, Λέφας 4, Καρατζάς 2, Σταυρουλάκης 13, Κοτζαμπάσης 11, Λαπατούρας, Ρογγότης 2.

Εύαθλος Πολυκάστρου (Παπαδόπουλος Γ.): Παπαδόπουλος Σ. 11(3), Ημερίδης 18(2), Μαρκόπουλος 9(3), Αθανασίου, Γιαμπατζίδης, Γκαντίδης, Τσελέκης 7, Σιδηρόπουλος 13(1), Κουτούλας 4.

Εύκολα ο ΑΟΚ

Άνετη νίκη με 80-53 σημείωσε ο ΑΟΚ επί της Νικόπολης Πρέβεζας. Οι Βεροιώτες συνάντησαν δυσκολίες μόνο στο πρώτο δεκάλεπτο. Από εκεί και μετά βρήκαν ρυθμό, ξέφυγαν στο σκορ και συντήρησαν μια μεγάλη διαφορά.

Μετά από ένα αμφίρροπο δεκάλεπτο, ο ΑΟΚ πάτησε γκάζι και πέρασε με 24-18 στο 14' και 34-22 στο 20'

Στο δεύτερο μέρος η διαφορά στο σκορ άνοιξε. Ο ΑΟΚ πέρασε με 47-29 στο 25' και 62-39 στο 30'. Το τελευταίο δεκάλεπτο είχε διαδικαστικά χαρακτήρα.

Διαιτητές: Τζιοπάνος Γ.-Δέλλας (Μελανίδης)

Τα δεκάλεπτα: 15-16, 34-25, 63-41, 80-53

ΑΟΚ ΒΕΡΟΙΑΣ (Ηλιάδης): Τρομπούκης, Ουσουλτζόγλου 4, Στοΐτσης 14 (1), Γκανάς 8(1), Βλάχος 17(3), Μαυρίδης 16, Καραδίσογλου 2, Κασαμπαλής 3, Ιωαννίδης 1, Μπαρμπαρούσης 1, Χατζηλαμπρινός, Χαραλαμπίδης 4

ΝΙΚΟΠΟΛΗ (Παπίρης): Μίχος, Κοντογιάννης 5, Σουλιώτης Γ. 10(1), Πανταζής, Παπαχρήστος, Κακιούζης 10(1), Δουβλής, Μουλάς 12, Βαβέτσης 3(1), Πελιγκός 8, Ρέμπης 2.

ΒΑΘΜΟΛΟΓΙΑ

ΑΠΟΤΕΛΕΣΜΑΤΑ

ΑΟΚ Β.-Νικόπολη Πρ. 80-53
Καλαμπάκα-Γιάννινα 56-67
Μελίκη – Εύαθλος Πολ. 59-62
ΑΓΣ Ιωαννίνων-Μαντουλίδης.....88-68
Τιτάνες -Ολυμπιακός Β.....75-85
Πρωτέας Γρ.-Ίκαροι Τρ. 81-60
Ρεπό: Λευκάδα

1	ΠΑΣ ΓΙΑΝΝΙΝΑ	6
2	ΠΡΩΤΕΑΣ ΓΡ. 6	6
3	ΑΓΣ ΙΩΑΝΝΙΝΩΝ	5
4	ΛΕΥΚΑΔΑ	4
5	ΜΕΛΙΚΗ	4
6	ΜΑΝΤΟΥΛΙΔΗΣ	4
7	ΕΥΑΘΛΟΣ ΠΟΛ.	4
8	ΟΛΥΜΠΙΑΚΟΣ Β.	4
9	ΝΙΚΟΠΟΛΗ ΠΡ.	4
10	ΤΙΤΑΝΕΣ	4
11	ΑΟΚ Β.	3
12	ΙΚΑΡΟΙ ΤΡ.	3
13	ΚΑΛΑΜΠΑΚΑ	3

Η επόμενη αγωνιστική (4η, 11/11)

ΠΑΣ Γιάννινα-ΑΟΚ Β.
Εύαθλος Πολ.-Καλαμπάκα
Μαντουλίδης- Μελίκη
Ολυμπιακός Β.-ΑΓΣ Ιωαννίνων
Ικάροι Τρ.-Τιτάνες
Νικόπολη Πρ.-Δόξα Λευκάδας
Ρεπό: Πρωτέας Γρεβενών

ΚΑΤΗΓΟΡΙΑ ΕΚΑΣΚΕΜ

Στην κορυφή Αετοί και Αλεξάνδρεια

Την κορυφή του βαθμολογικού πίνακα της Α' ΕΚΑΣΚΕΜ μοιράζονται με τον Αιγινιακό οι Αετοί και η Αλεξάνδρεια. Αμφότεροι, κέρδισαν το Σάββατο αλλά επιπλέον έχουν κι ένα ματς λιγότερο από την ομάδα του Αιγινίου. Οι Αετοί κέρδισαν εύκολα στην Έδεσσα με 39-95 τον Εδεσσαϊκό όπως άνετα επικράτησε και η Αλεξάνδρεια του Πιερικού με 92-58. Αντίθετα, ο Ζαφειράκης έχασε στη Νάουσα με 56-61 από τον Αιγινιακό και συνεχίζει να φιγουράρει στην ουρά του βαθμολογικού πίνακα.

«Ξεμούδιασμα» των Αετών στην Έδεσσα

Με τη νίκη επέστρεψαν από τη γειτονική Έδεσσα οι Αετοί Βέροιας. Η ομάδα του Ντάνη Τυριακίδη επικράτησε με 95-39 του Εδεσσαϊκού και διατήρησε το αήττητο στο πρωτάθλημα, έχοντας φτάσει τους 10 βαθμούς μετά από 5 παιχνίδια που αγωνίστηκε.

Ο αγώνες δεν αντέχει κριτικής, καθώς φάνηκε στο παρκέ η μεγάλη διαφορά δυναμικότητας, κόντρα σε μια ομάδα που επιχειρεί φέτος μια «στροφή» στους νεαρούς αθλητές από το φυτώριο της.

Πρώτος σκόρερ για την ομάδα της Ημαθίας ήταν ο Δημήτρης Παπαδόπουλος, που έφτασε τους 32 πόντους με 7 τρίποντα και τον ακολούθησαν οι Κωστής Γκεκόπουλος με 18 και Μάκης Ιωσηφίδης με 16.

Επόμενο παιχνίδι για τους «ασπρόμαυρους», το Σάββατο 10/11 στο ΔΑΚ «Βικέλας» με τον Αετό Κιλκίς.

Διαιτητές: Χατζηκώστας – Καραμανλής.

Δεκάλεπτα: 7-26, 24-43, 28-72, 39-95.

Εδεσσαϊκός: Μακρίδης 3 (1), Γάτσος 4, Κεχαγιόγλου 6 (1), Αδάμ 5 (1), Σταμπουλής Π. 3 (1), Νάτσης 2, Τσάμης 8 (1), Σταμπουλής Χ. 3 (1), Πασχαλίδης 1, Κοκονός 2, Θεοδώρου 2.

Αετοί Βέροιας (Τυριακίδης): Τσιμτσιρίδης 6, Χρήστου 2, Κασάπης 4, Παπαδόπουλος Δ. 32 (7), Γκεκόπουλος 18, Πάππου 7, Χρυσάφης 5 (1), Γαβριηλίδης, Χατζηχαρίσης 5 (1), Ιωσηφίδης 16 (3).

«Χαλαρά» η Αλεξάνδρεια

Εύκολη ήταν η νίκη της Αλεξάνδρειας με 92-58 επί του Πιερικού. Η Αλεξάνδρεια πήρε από την αρχή της αναμέτρησης το προβάδισμα και προηγήθηκε με 19-8 στο τέλος του πρώτου δεκαλέπτου. Στο δεύτερο δεκάλεπτο διεύρυνε το προβάδισμά της και οι παίκτες των δύο ομάδων πήγαν στα αποδυτήρια για την ανάπαυλα του ημιχρόνου με το σκορ στο 47-23 υπέρ της γηπεδούχου.

Στο τρίτο δεκάλεπτο οι παίκτες του Ανδρέα Οκλαλιώτη ανέβασαν κι άλλο το δείκτη της διαφοράς και προηγήθηκαν με 70-40. Διαδικαστικού χαρακτήρα ήταν το τέταρτο δεκάλεπτο, με το τελικό σκορ να διαμορφώνεται σε 92-58.

Διαιτητές: Ντόγκας – Μητώνας.

Δεκάλεπτα: 19-8, 47-23, 70-40, 92-58.

Αλεξάνδρεια (Οκλαλιώτης): Μπαλιάκας 10, Αβραμίδης, Σιδηρόπουλος 21 (4), Πουρλιοτόπουλος 2, Γιοβανόπουλος 5 (1), Παντοφλίδης 17 (1), Σιτσάνης 12 (2), Παπαγερίδης, Καρκάρας 6, Πρόιος 6, Καραγιάννης, Χερκελετζής.

Πιερικός Αρχέλαος (Μηλιάτης): Τσαϊτουρίδης 12 (4), Χατζηαγοράκης 10 (2), Τζιοβάρας, Σκρέτας 7 (1), Λαγαμτζής 4, Φανούλης 7, Σφήκας 4, Ζησόπουλος 2, Καλλιφατίδης 6 (1), Χασιακής, Ζαρκανέλας 2, Κουπάντσης 4 (1).

Νέα ήττα για Ζαφειράκη

Την ήττα με 56-61 γνώρισε ο Ζαφειράκης από τον Αιγινιακό στο Δημοτικό Αθλητικό Κέντρο Νάουσας.

Αμφίρροπο ήταν το πρώτο δεκάλεπτο, με τις δύο ομάδες να συμβαδίζουν το σκορ και τη λήξη του να βρίσκει τον Ζαφειράκη να προηγείται με 15-13. Στο δεύτερο δεκάλεπτο οι παίκτες του Ηλία Λοτζανιώτη με αφετηρία την άμυνα, δέχθηκαν μόλις οκτώ πόντους και προηγήθηκαν στην ολοκλήρωση του πρώτου ημιχρόνου με 23-30.

Στο τρίτο δεκάλεπτο το παιχνίδι ήταν ισορροπημένο με την ομάδα της Πιερίας να διατηρεί το προβάδισμά της και να προηγείται με 35-43. Στο τέταρτο δεκάλεπτο ο Ζαφειράκης Νάουσας προσπάθησε να μειώσει τη διαφορά, γεγονός που θα του επέτρεπε να μπει για τα καλά στη διεκδίκηση του ροζ φύλλου αγώνα, ωστόσο το Αιγινιακός κατάφερε να φτάσει στην επικράτηση με το τελικό 56- 61.

Διαιτητές: Παπαγερίδης – Σαρακενίδης. Δεκάλεπτα: 15-13, 23-30, 35-43, 56-61. **Ζαφειράκης Νάουσας (Τούφας):** Βάιγκαντ 17 (3), Καπνάς 3 (1), Μουρατίδης 5, Ζαχαριάδης 2, Βαδόλας, Τούφας 11 (1), Σκουλαριώτης 18 (1), Σιδηρόπουλος, Παυλίδης, Δίντσης, Ράπτης, Νικολαΐδης.

Αιγινιακός (Λοτζανιώτης): Πιπιλίκας, Κατσιάνος 11 (3), Αργυρόπουλος 18 (2), Κοιλιάς, Βουτσακόπουλος Α. 1, Βουλτσίδης 18, Κιρκιντζώτης 9, Μελίδης 2, Βουτσακόπουλος Θ. 2.

ΓΑΒΡΙΗΛΙΔΗΣ Κ.Σ.
simparts.gr
ΑΝΤΑΛΛΑΚΤΙΚΑ - ΛΙΠΑΝΤΙΚΑ
τηλ. 2331022727

ΒΑΘΜΟΛΟΓΙΑ

ΑΠΟΤΕΛΕΣΜΑΤΑ

Ίκαροι Γιαν. – Βατανιακός 59-47
Αλεξάνδρεια – Πιερικός..... 92-58
Κιλκίς – Πάνθηρες 58-64
Πιερία – Μ. Α/δρος Γιαν. 86-59
Ζαφειράκης Ν. – Αιγινιακός ... 56-61
Εδεσσαϊκός – Αετοί Β..... 39-95

1	ΑΛΕΞΑΝΔΡΕΙΑ	10
2	ΑΙΓΙΝΙΑΚΟΣ	10
3	ΑΕΤΟΙ Β.	10
4	ΑΡΙΔΑΙΑ	9
5	ΠΙΕΡΙΑ	9
6	ΙΚΑΡΟΙ ΓΙΑΝ.	9
7	ΒΑΤΑΝΙΑΚΟΣ	8
8	ΠΑΝΘΗΡΕΣ	8
9	ΠΙΕΡΙΚΟΣ	8
10	ΚΙΛΚΙΣ	7
11	Μ. ΑΛ/ΔΡΟΣ ΓΙΑΝ.	7
12	ΖΑΦΕΙΡΑΚΗΣ Ν.	7
13	ΕΔΕΣΣΑΪΚΟΣ	6

Η ΕΠΟΜΕΝΗ ΑΓΩΝΙΣΤΙΚΗ
Αιγινιακός – Αριδαία
Πάνθηρες –Ίκαροι Γιαν.
Βατανιακός–Πιερία
Αετοί Β. –Κιλκίς
Μ. Αλ/δρος Γιαν.– Αλεξάνδρεια
Πιερικός – Ζαφειράκης Ν.

ΠΛΥΝΤΗΡΙΟ ΑΥΤΟΚΙΝΗΤΩΝ
parking
ΚΑΘΑΡΙΣΜΟΣ ΣΑΛΟΝΙΩΝ
ΠΑΡΑΛΑΒΗ • ΠΑΡΑΔΟΣΗ ΣΤΟΝ ΧΩΡΟ ΣΑΣ
ΤΟΤΣΚΑΣ 6975673349 6986136215
ΤΡΙΑΝΤΑΦΥΛΛΙΔΗΣ 6970280102 6998431332
ΒΕΡΟΙΑ
Ακαταμαχήτου 2 (Δημοτική αγορά)
Ώρες λειτουργίας 8:00 • 15:00 & 17:00 • 20:00
Κυριακή με ραντεβού 23310 72945

ΚΕΡΚΙΔΑ
Εβδομαδιαία Αθλητική Εφημερίδα Ν. Ημαθίας
ΕΤΟΣ ΙΔΡΥΣΗΣ 1993
ΚΩΔΙΚΟΣ 1373
τακτικό μέλος της ΕΙΕΤ
Πρωτέα 9 ΒΕΡΟΙΑ
τηλ: 23310 71177
email: verker93@gmail.com
www.kerkidasport.gr
Ιδιοκτήτης ΓΑΛΑΝΟΜΑΤΗΣ Γ. ΓΕΩΡΓΙΟΣ
Εκδότης ΕΣΠΕΡΙΔΟΥ ΕΛΕΝΗ
Διευθυντής ΓΑΛΑΝΟΜΑΤΗΣ ΓΙΩΡΓΟΣ
Συνδρομές Ιδιωτών: 50 Ευρώ Ετησίως
Συλλόγων: 100 Ευρώ Ετησίως
Δήμων, Α.Ε., Ε.Π.Ε., Συν/σμών, Οργ/σμών, Τραπεζών: 150Ευρώ Ετησίως
Εξωτερικού: 200 Ευρώ Ετησίως

Βαριά ήττα και παραιτήσεις προπονητών

Ο ΦΙΛΙΠΠΟΣ ΕΧΑΣΕ ΜΕ 28-18 ΣΤΗΝ ΠΥΛΑΙΑ ΚΑΙ ΟΙ ΓΙΟΥΠΗΣ – ΠΡΩΤΟΓΕΡΗΣ ΠΑΡΑΙΤΗΘΗΚΑΝ ΑΠΟ ΤΟΝ ΠΑΓΚΟ

ΒΑΘΜΟΛΟΓΙΑ

ΑΠΟΤΕΛΕΣΜΑΤΑ

Δράμα- Ολυμπιακός 28-32
Αερωπός Έδ.- ΧΑΝΘ 20-21
Άρης - Διομήδης Άργ. ..18-17
Φοίβος Συκ.- ΑΕΚ.....22-32
Πυλαία- Φίλιππος Β. 28-18
Δούκας- ΠΑΟΚ 25-24

1	ΑΕΚ	10
2	ΟΛΥΜΠΙΑΚΟΣ	10
3	Π.Α.Ο.Κ.	8
4	ΔΙΟΜΗΔΗΣ ΑΡΓ.	6
5	ΔΟΥΚΑΣ	6
6	ΦΙΛΙΠΠΟΣ Β.	4
7	ΑΡΗΣ Ν.	4
8	ΠΥΛΑΙΑ	4
9	ΔΡΑΜΑ	3
10	ΑΕΡΩΠΟΣ ΕΔ.	2
11	ΧΑΝΘ	2
12	ΦΟΙΒΟΣ ΣΥΚ.	

* Ο Φοίβος Συκεών έχει έναν μηδενισμό.

Επόμενη αγωνιστική (3/11)

Π.Α.Ο.Κ. - Αερωπός Έδ.
Άρης - Πυλαία
Α.Ε.Κ. - Δράμα
Χ.Α.Ν.Θ. - Φοίβος Συκ.
Φίλιππος Β. - Δούκας
Διομήδης Άργ. - Ολυμπιακός

Βαριά ήττα που προκάλεσε κραδασμού, γνώρισε στην Πυλαία ο Φίλιππος. Η Βεροιώτικη ομάδα ηττήθηκε με 28-18 και η ήττα αυτή ήταν η σταγόνα που ξεχείλισε το ποτήρι για τους δυο προπονητές του Φιλίππου Τάσο Πρωτογέρη, Γιώργο Γιούπη, οι οποίοι υπέβαλαν τις παραιτήσεις τους.

Στο πρώτο μέρος οι γηπεδούχοι εκμεταλλεύτηκαν τα πολλά λάθη και την αστοχία των παικτών του Φιλίππου και έχοντας τους Καλόμοιρο, Κουκμίση και Ορφανουδάκη σε καλή μέρα, κατάφεραν να ξεφύγουν με 9-4 στο 26΄.

Ένα δίλεπτο στον Ανανιάδη και ο μη καταλογισμός ενός πέναλτι στον Ελέτα βραχυκύκλωσε τους παίκτες του Πάνου Γούσιου και ο Φίλιππος κατάφερε με ένα σερί 0-3 να μειώσει σε 9-7 και να ξαναμπει στο ματς στο 29΄, για να κλείσει το πρώτο μέρος με πέναλτι του Κουκμίση και την Πυλαία να μπαίνει στα αποδυτήρια με προβάδισμα τριών τερμάτων (10-7).

Στο δεύτερο μέρος οι γηπεδούχοι διατηρούσαν σταθερά το προβάδισμα και κλείδωσαν τη νίκη όταν μετέτρεψαν το 19-16 του 45΄σε 26-16 στο 56΄ τρέχοντας ένα σερί 7-0.

Ο Φίλιππος, που έμεινε για 12 λεπτά χωρίς γκολ πλήρωσε

την έλλειψη εναλλακτικών από τον πάγκο και σε συνδυασμό με την κούραση και την πολύ καλή εμφάνιση του Ορφανουδάκη στην εστία της Πυλαίας, δεν κατάφερε να διεκδικήσει κάτι παραπάνω από το παιχνίδι. Στα τελευταία λεπτά οι γηπεδούχοι έκαναν το 28-18 μέσα σε χειροκροτήματα από τους φίλους τους για τη δεύτερη νίκη στο πρωτάθλημα.

Μετά το τέλος του ματς, ο περιφερειακός του Φιλίππου Διογένης Αποστολίδης δήλωσε: «Ήταν ένα πολύ δύσκολο παιχνίδι για εμάς, ειδικά έτσι όπως έχουν έρθει τα πράγματα με τον τραυματισμό και του Τάσου (σ.σ. Τριανταφυλλίδης). Καλώς ή κακώς πρέπει να πορευτούμε με αυτό. Δεν ψάχνουμε δικαιολογίες, για τον Φίλιππο δεν δικαιολογείται καμία ήττα. Πρέπει να συνεχίσουμε και οι στόχοι μας παραμένουν οι ίδιοι. Συγχαρητήρια στους αντιπάλους για τη νίκη τους».

Τα πεντάλεπτα: 1-2, 4-2, 5-2, 7-4, 8-4, 10-7 (ημχ), 13-10, 17-13, 19-15, 22-16, 25-16, 28-18.

ΠΥΛΑΙΑ (Γούσιος): Αντωνιάδης, Αποστολίδης 1, Τσαναξίδης 5, Μάτοβιτς 2, Καλόμοιρος 8, Κουκμίσης 7, Ορφανουδάκης, Καβουσανάκης 3, Παπαγεωργίου 1, Γιαννακίδης, Καραπαναγιωτίδης, Ψωμαθιανός, Ελέτα, Αλατσατιανός, Ανανιάδης 1, Ζαφείρης.

ΦΙΛΙΠΠΟΣ (Γιούπης – Πρωτογέρης): Τζίμπουλας, Ταραμονλής, Παντελίδης, Τσούλος, Χαραλαμπίδης 1, Καλλιαρίδης, Παπαδόπουλος 7, Τσαμουρίδης 2, Δ. Τριανταφυλλίδης 1, Κωστακίδης 4, Αποστολίδης 2, Κουκουτσίδης 1, Δάσκαλος, Κορωνάς, Φιλόσογλου, Μαυρόπουλος

Διαιτητές: Πατιός – Τσιάνας.
Δίλεπτα: 6-2. Πέναλτι: 3/3 – 3/5

Δυο στα δυο ο Ζαφειράκης

Η ΟΜΑΔΑ ΤΗΣ ΝΑΟΥΣΑΣ ΚΕΡΔΙΣΕ ΚΑΙ ΤΟΝ ΑΡΧΕΛΑΟ 24-20

Την δεύτερη νίκη της, σε ισάριθμα ματς, πέτυχε το Σάββατο στη Νάουσα η ομάδα του Ζαφειράκη. Επικράτησε με 24-20 του Αρχελάου και πραγματοποίησε ιδανικό ξεκίνημα στο φετινό πρωτάθλημα.

Στο πρώτο ημίχρονο οι δύο ομάδες ήταν μαζί στο σκορ μέχρι το πρώτο τέταρτο του αγώνα. Από εκείνο το σημείο και μετά ο Ζαφειράκης κατάφερε να πάρει ένα προβάδισμα τριών τερμάτων. Το ημίχρονο έληξε με τους γηπεδούχους να είναι μπροστά με επτά τέρματα (15-8).

Στο δεύτερο ημίχρονο η εικόνα του παιχνιδιού δεν άλλαξε καθώς ο Αρχέλαος δεν κατάφερε να διεκδικήσει κάτι από το παιχνίδι. Το τελικό σκορ βρήκε τον Ζαφειράκη νικητή με 24-20 κι έτσι έφτασε τους 4 πόντους στο πρωτάθλημα.

Τα πεντάλεπτα: 2-2, 5-4, 7-6, 9-6, 11-7, 15-8 (ημχ.) 17-9, 18-12, 19-13, 29-14, 23-16, 24-20

ΖΑΦΕΙΡΑΚΗΣ ΝΑΟΥΣΑΣ (Καλλιόπη Μαρμαρά): Βλάχος 4, Χατζηγεωργίου 3, Τζουβάρας, Πετρίδης 3, Μήτσικας 5, Καραβίτης, Βραχιολίδης 4, Πινακούδης, Σιαμίδης, Καραμπέλκος 5, Σιούλης, Ματίγια, Μπούτκαρης, Μάντσιος, Μπουμπουλέντρας, Δελιχρήστος.

ΑΡΧΕΛΑΟΣ ΚΑΤΕΡΙΝΗΣ (Σωκράτης Σκούφας): Κοσμίδης, Ξεφτέρης, Δράντχιου, Εγγλέζος 1, Χαραλαμπίδης 4, Παπανάκος, Μαυρόπουλος 2, Παπαδόπουλος, Τριανταφύλλου 1, Αναστασίου 4, Σκούφας 3, Μάνης, Θυμιόπουλος 1, Ραντζέλοβιτς 4.

Διαιτητές: Πατιός-Πήτας, Δίλεπτα: 4-4, **Πέναλτι**: 3/6-1/2

ΒΑΘΜΟΛΟΓΙΑ

ΑΠΟΤΕΛΕΣΜΑΤΑ

Άρης Θ.- Φαίακας Κέρκ. 16-17
Πρωτέας Άρ.- Αρίων Πτολ.... 25-23
Ζαφειράκης Ν.- Αρχέλαος Κατ 24-20
Κιλκίς- Καλαμαριά..... 36-25

1	ΖΑΦΕΙΡΑΚΗΣ 4	4
2	ΦΑΙΑΚΑΣ 4	4
3	ΑΡΙΩΝ 2	2
4	ΚΑΛΑΜΑΡΙΑ. 2	2
5	ΠΡΩΤΕΑΣ 2	2
6	ΚΙΛΚΙΣ 2	2
7	ΑΡΗΣ Θ. 0	0
8	ΑΡΧΕΛΑΟΣ 0	0

Επόμενη αγωνιστική (11/11)

Καλαμαριά – Άρης
Αρίων – Κιλκίς
Αρχέλαος – Πρωτέας
Φαίακας - Ζαφειράκης

Επιστροφή στις νίκες

Ο ΦΙΛΙΠΠΟΣ ΚΕΡΔΙΣΕ ΣΤΗΝ ΒΕΡΟΙΑ ΤΟ ΚΑΜΑΤΕΡΟ

ΒΑΘΜΟΛΟΓΙΑ

ΑΠΟΤΕΛΕΣΜΑΤΑ

Φίλιππος Β.- Καματερό 26-21
Πανόραμα- Μ. Αλέξανδρος 16-21
Ν Ιωνία- ΠΑΟΚ..... 19-26
Άρτα- Πυλαία..... 31-21
Κύκλωπες – Βέροια.....(24/11)

1	Π.Α.Ο.Κ.	8
2	ΑΝΑΓ. ΑΡΤΑΣ	8
3	ΝΕΑ ΙΩΝΙΑΣ	6
4	ΠΑΝΟΡΑΜΑ	4
5	ΦΙΛΙΠΠΟΣ Β.	4
6	Μ. ΑΛΕΞ/ΔΡΟΣ ΓΙΑΝ.	4
7	ΒΕΡΟΙΑ	2
8	ΠΥΛΑΙΑ	1
9	ΚΑΜΑΤΕΡΟ	1
10	ΚΥΚΛΩΠΕΣ ΑΛΕΞ/ΛΗΣ	0

* Βέροια και Κύκλωπες έχουν ένα ματς λιγότερο

Η ΕΠΟΜΕΝΗ ΑΓΩΝΙΣΤΙΚΗ

ΠΥΛΑΙΑΣ - ΦΙΛΙΠΠΟΣ Β.
Π.Α.Ο.Κ. - ΑΝΑΓ. ΑΡΤΑΣ
ΚΑΜΑΤΕΡΟ - ΚΥΚΛΩΠΕΣ ΑΛΕΞ/ΛΗΣ
ΒΕΡΟΙΑ - ΠΑΝΟΡΑΜΑ
Μ. ΑΛΕΞΑΝΔΡΟΣ ΓΙΑΝ. - ΝΕΑ ΙΩΝΙΑ

Στις νίκες επέστρεψε ο Φίλιππος. Μετά την ήττα στο Βεροιώτικο ντέρμπι, κέρδισε στο Φιλίππειο το Καματερό με 26-21 και πήρε τους δυο βαθμούς.

Αγωνιστικά, στο ματς ήταν ντέρμπι στο μεγαλύτερο μέρος του. Οι δυο ομάδες πήγαν γκολ – γκολ μέχρι το 51' και όλα έδειχναν ότι το τέλος του ματς θα ήταν...ακατάλληλο για καρδιακούς. Στα επόμενα λεπτά όμως, ο Φίλιππος κράτησε χωρίς γκολ το Καματερό, πέτυχε καθοριστικά τέρματα στην επίθεση και μετέτρεψε το 18-18 του 51' σε 23-18 στο 56' και 26-19 στο 57'. Έτσι η νίκη ήρθε χωρίς καρδιοχτύπι στο τέλος.

Πρώτη σκόρερ με έξι γκολ η Ανθίτση για τον Φίλιππο ενώ με επτά ήταν η Βασιλείου για το Καματερό.

Σε δήλωσή του μετά το ματς, ο προπονητής του Φιλίππου Γιώργος Τσικίνας σημείωσε: «Κρατάω μόνο τους βαθμούς της νίκης. Δεν δείξαμε το καλό μας πρόσωπο και η ομάδα δεν ήταν αυτή που έπρεπε. Η ποιότητα του χαντμπολ που παίξαμε δεν μ' αφήνει ευχαριστημένο. Παίζουμε στον Φίλιππο Βέροιας και πρέπει να φανούμε αντάξιοι του ιστορικού αυτού σωματείου».

Τα πεντάλεπτα: 2-1, 4-3, 6-6, 6-6, 8-7, 9-9 (ημχ.), 12-13, 12-14, 15-15, 17-17, 21-18, 26-21

ΦΙΛΙΠΠΟΣ (Τσίκινας): Νάκο 2, Κατσικαρώνη, Εμμανουηλίδου 4, Γιαννοπούλου 1,. Ανθίτση 6, Καραχαρίση 2, Β. Θεοδοσοπούλου,. Σπυριδοπούλου 2, Ζουμπουλίδου, Γεωργιάδου 1, Νωχουσίδου, Σ. Θεοδοσοπούλου, Νούσια 5, Λούρη 3

ΚΑΜΑΤΕΡΟ (Σκορδιάνος): Τσικνάκη, Παπαδοπούλου 4, Μ. Βασιλείου, Δαμάσκου 2, Λιβαρδά, Ζένελι 5, Φακίνου, Στασινού 3, Αλιφιέρη, Τσιούλου, Α. Βασιλείου 7, Χριστοδούλου, Σπυροπούλου, Καραχάλιου

Ανακατάληψη της κορυφής από τη ΝΑΟΥΣΑ

ΟΙ ΚΥΑΝΟΛΕΥΚΟΙ ΕΥΚΟΛΑ ΕΠΙΚΡΑΤΗΣΑΝ ΣΤΟ ΝΤΕΡΜΠΙ ΜΕ ΤΟ ΡΟΔΟΧΩΡΙ. ΕΚΠΛΗΞΗ Η ΝΙΚΗ ΤΟΥ ΚΛΕΙΔΙΟΥ ΕΠΙ ΤΗΣ ΑΓ. ΜΑΡΙΝΑΣ!!! «ΑΕΡΑΣ» ΠΕΡΑΣΑΝ ΑΠΟ ΤΗΝ ΧΑΡΙΕΣΣΑ ΤΑ ΤΡΙΚΑΛΑ.

ΠΟΛΥΤΙΜΑ ΤΑ ΔΙΠΛΑ ΓΙΑ ΜΑΚΡΟΧΩΡΙ, ΜΑΡΙΝΑ.

Η 8η αγωνιστική της Α΄κατηγορίας της ΕΠΣΗ σηματοδότησε την επιστροφή στην κορυφή του βαθμολογικού πίνακα της ιστορικής ΝΑΟΥΣΑΣ, που κέρδισε εύκολα στο γήπεδό της στο ντέρμπι της 8ης αγωνιστικής με 2-0 το Ροδοχώρι, το οποίο μόνον μία εβδομάδα χάρηκε την μοναξιά της κορυφής, ενώ γνώρισε την πρώτη ήττα και την πρώτη απώλεια βαθμών ύστερα από επτά σερί νίκες.

Σημαντικό «διπλό» με χατ-τρικ του δεινού σκόρερ τους Παρσόπουλου πήραν τα Τρίκαλα, στο ματς που έγινε στο γήπεδο της Χαρίεσσας, αφού επιβλήθηκαν με το ευρύ 4-1της τοπικής ομάδας και έτσι διατηρήθηκαν στην πρώτη τριάδα της βαθμολογίας.

Επαγγελματική νίκη με 2-0 για τον ΠΑΟΚ σε ένα μέτριο παιχνίδι που έγινε στο γήπεδο της Αλεξάνδρειας, με «θύμα» του τον Αχιλλέα Νάουσας, έχοντας σε μεγάλη μέρα και πάλι τον Αργυρόπουλο που πέτυχε δύο τέρματα.

Δυνατό παιχνίδι έγινε στο γήπεδο του Παλαιοχωρίου, όπου η τοπική ομάδα ηττήθηκε με 3-1 στο γειτονικό ντέρμπι από το Πλατύ. Οι γηπεδούχοι, που βρίσκονται πλέον σε αρκετά δύσκολη βαθμολογική θέση, πλήρωσαν τα λάθη τους δίνοντας το δικαίωμα στους φιλοξενούμενους να βρουν τον δρόμο προς τα δίχτυα και να φτάσουν στην τελική επικράτηση.

Σπουδαίο τρίποντο πήρε το Κλειδί που επιβλήθηκε στο γήπεδό του με 1-0 της δυνατής Αγ. Μαρίνας, η οποία εκπλήσσει αρνητικά, αφού στόχος της από την αρχή ήταν ο πρωταθλητισμός, που όμως έγινε όνειρο απατηλό.

Με ένα τέρμα του Μπούφι από την αρχή του παιχνιδιού, ο Κοπανός ήταν ο νικητής του γειτονικού ντέρμπι που έγινε στην Επισκοπή, με αποτέλεσμα να μείνει μόνος πλέον στην έκτη θέση της βαθμολογίας, αφού αποσπάστηκε τρεις βαθμούς από την προχθεσινή του αντίπαλο, με την οποία ήταν ισόβαθμοι πριν την αναμέτρηση.

Δεν μπόρεσε να ξεκολλήσει από τον «πάτο» της βαθμολογίας η Μελίκη, η οποία γνώρισε την εντός έδρας ήττα με 1-0 από την ενισχυμένη Μαρίνα. Δικαιολογημένα οι γηπεδούχοι τα έχουν με την τύχη τους καθώς έχασαν κλασικές ευκαιρίες για να πετύχουν κάποιο τέρμα, χωρίς ωστόσο να τα καταφέρουν, με την ισοπαλία ίσως να ήταν το πιο δίκαιο αποτέλεσμα.

Επέστρεψαν τα χαμόγελα στο Μακροχώρι, που με ένα τέρμα του Πίκου στο β΄ημίχρονο της συνάντησης «δραπέτευσε» με το διπλό από την Αγ. Βαρβάρα, η οποία παρέμεινε στην προτελευταία θέση, χωρίς να μπορεί να βρει τον αγωνιστικό της προσανατολισμό.

*Μόλις 17 τέρματα σημειώθηκαν την 8η αγωνιστική, που είναι πλέον η πιο φτωχή στο φετινό πρωτάθλημα.

*Συνέχισαν να σκοράρουν, αποδεικνύοντας ότι ξέρουν να το κάνουν καλά, τόσο ο Παρσόπουλος των Τρικάλων που πέτυχε προχθές χατ-τρικ, όπως και οι Καραντουλαμάς, Αργυρόπουλος του ΠΑΟΚ ΑΛ. που πέτυχαν από δύο γκολ.

*Όσον αφορά την διαιτησία, δεν υπάρχουν ιδιαίτερα παράπονα από τις ομάδες, ενώ άγγιξε το άριστα ο Μαλούτας, ο οποίος «σφύριξε» το ντέρμπι κορυφής.

ΝΑΟΥΣΑ – ΡΟΔΟΧΩΡΙ 2-0
Παράσταση για ένα ρόλο

Σε παράσταση για ένα ρόλο εξελίχθηκε το μεγάλο ντέρμπι της ημέρας. Η Νάουσα επικράτησε με 2-0 του Ροδοχωρίου και επέστρεψε στην κορυφή του βαθμολογικού πίνακα αφήνοντας στην δεύτερη θέση τον αντίπαλό της.

Αγωνιστικά οι γηπεδούχοι κυριάρχησαν στο μεγαλύτερο μέρος του αγώνα, σημείωσαν δυο γκολ, είχαν ένα δοκάρι, έχασα ευκαιρίες και γενικά πατούσαν καλύτερα στο γήπεδο. Το Ροδοχώρι δεν ανταποκρίθηκε στις απαιτήσεις του αγώνα και εκτός από 1-2 στημένες φάσεις, δεν απείλησε τη Νάουσα. Τα πολλά βαριά κορμιά του συνάντησαν πολλές δυσκολίες απέναντι στην ταχύτητα της Νάουσας με αποτέλεσμα το 2-0 να μην αντικατοπτρίζει την πραγματική εικόνα του ματς.

Η Νάουσα ξεκίνησε το ντέρμπι με τον καλύτερο τρόπο. Μόλις στο 3' άνοιξε το σκορ και μπήκε από νωρίς στην θέση του...οδηγού. Μετά από συνεργασία Παντζαρτζίδη – Λαμπριανίδη, η μπάλα έφτασε έξω από την περιοχή στο Νύρλα ο οποίος με διαγώνιο δυνατό σουτ έστειλε την μπάλα στα δίχτυα του Ευαγγελόπουλου.

Η Νάουσα συνέχισε να αναζητά νέο γκολ και βρέθηκε άλλες δυο φορές κοντά, πριν σκοράρει για δεύτερη φορά. Στο 19' πλασέ του Νίκου αποκρούστηκε από τον Ευαγγελόπουλο ενώ στο 27' δυνατό σουτ του Λαμπριανίδη πέρασε άουτ.

Το Ροδοχώρι είχε ένα χτύπημα φάουλ του Ουέλιγκτον που πέρασε άουτ, στο 32' αλλά στο επόμενο λεπτό η Νάουσα σημείωσε το 2-0. Ο Παντζαρτζίδης ανατράπηκε από τον Παπαδόπουλο και ο Αργυρίου με εύστοχο χτύπημα πέναλτι έγραψε το 2-0.

Στο 38' η Νάουσα είχε δοκάρι. Ήταν μια ατομική προσπάθεια του Λαμπριανίδη αλλά το δυνατό σουτ που εξαπέλυσε χτύπησε στο δοκάρι.

Στο 45' το Ροδοχώρι είχε άλλη μια καλή στιγμή. Μετά από φάουλ του Ουέλιγκτον, ο Μουρουζίδης έκανε την κεφαλιά αλλά η μπάλα πέρασε άουτ.

Στο δεύτερο μέρος, ο Παντζαρτζίδης είχε στο 46' σουτ, μετά από ατομική προσπάθεια, αλλά η μπάλα βρήκε στο δοκάρι και πέρασε άουτ.

Στο 48' το Ροδοχώρι απείλησε με τον Φρέντι αλλά ο Νομικός εξουδετέρωσε την απειλή.

Στο 55' η Νάουσα είχε άλλη μια ευκαιρία. Ο Νίκου έκανε μια κεφαλιά αλλά ο Ασλάνογλου με υπερένταση έδιωξε πριν η μπάλα περάσει την γραμμή της εστίας.

Στο υπόλοιπο διάστημα η Νάουσα είχε άλλες τρεις ευκαιρίες για γκολ με τους Νίκου στο 62', Κερμανίδη στο 74' και με τους Γιαμαλίδη – Νίκου στο 82'. Από την άλλη, το Ροδοχώρι είχε ένα σουτ με τον Ρίσσου στο 67' που αποκρούστηκε σε κόρνερ από το Νομικό.

Άριστη η διαιτησία των Μαλούτα, Γιάντση, Κελεσίδη

ΝΑΟΥΣΑ: Νομικός, Παπακωνσταντίνου (86΄ Πετρίδης), Αργυρίου, Περηφανόπουλος, Μαντώς, ΤΟΣΙΟΣ, Δασκαλάκης, ΝΥΡΛΑΣ, ΛΑΜΠΡΙΑΝΙΔΗΣ (71΄ Κερμανίδης), Παντζαρτζίδης (79΄ Γιαμαλίδης), Νίκου

ΡΟΔΟΧΩΡΙ: Ευαγγελόπουλος, Παπαδόπουλος Ν., Παπαδόπουλος Δ., ΑΣΛΑΝΟΓΛΟΥ, Μαγγίζης, ΜΠΡΕΓΚΟΥ (84΄ Κοτζαχρήστος), Ρίσσου, ΟΥΕΛΙΓΚΤΟΝ, Πατατούκας (38΄ Φρέντι), Βούλγαρης (70΄ Φράγγης), Μουρουζίδης (81΄ Μωυσίδης)

Λάκης Λαζάρου

ΧΑΡΙΕΣΣΑ - ΤΡΙΚΑΛΑ 1-4
Σημαντικό «διπλό» με χατ-τρικ Παρσόπουλου

Όμορφο ματς έγινε στο γήπεδο της Χαρίεσσας, όπου τα Τρίκαλα πήραν σπουδαία νίκη επί της τοπικής ομάδας με το ευρύ 4-1 και διατηρήθηκαν στην πρώτη τριάδα της βαθμολογίας.

Οι δύο ομάδες είχαν αρκετές ευκαιρίες, με τους φιλοξενούμενους να είναι πιο αποτελεσματικοί και να φτάνουν στο πολύτιμο τρίποντο.

Πρώτη καλή στιγμή για τα Τρίκαλα στο 10' με το σουτ του Παρσόπουλου να φεύγει άουτ. Πέντε λεπτά αργότερα οι γηπεδούχοι απάντησαν, με το ωραίο σουτ του Κουτσογιαννίδη αρκετά μέτρα έξω από την περιοχή να τραντάζει τα δοκάρια της εστίας των Τρικάλων!

Στο 25' οι φιλοξενούμενοι κέρδισαν πέναλτι με τον Ανδρίτσο, το οποίο εκτέλεσε ο Ι. Κιρκιλιανίδης στέλνοντας τη μπάλα άουτ!

Στο 32' τελικά τα Τρίκαλα άνοιξαν το σκορ με ωραίο σουτ του Αναδολού μέσα από την περιοχή.

Η απάντηση της Χαρίεσσας όμως ήταν άμεση και στο 39' ο Πίτος με απευθείας εκτέλεση φάουλ έφερε το ματς στα ίσια.

Στην επανάληψη οι δύο ομάδες μπήκαν πιο δυνατά και είχαν από μια καλή ευκαιρία με τους Παρσόπουλο και Παρηγορίδη.

Οι Τρικαλινοί πήραν ξανά το προβάδισμα στο 62' με σουτ του Παρσόπουλου, ο οποίος έξι λεπτά αργότερα τριπλασίασε τα τέρματα της ομάδας του.

Στη συνέχεια οι γηπεδούχοι πίεσαν για να πετύχουν ένα τέρμα που θα τους έβαζε ξανά στο παιχνίδι, χωρίς ωστόσο να τα καταφέρουν.

Αντίθετα, αυτοί που σκόραραν ήταν και πάλι οι φιλοξενούμενοι, οι οποίοι στις καθυστερήσεις του αγώνα έκαναν το 1-4 με δράστη και πάλι τον Παρσόπουλο, ο οποίος πέτυχε χατ-τρικ!

Χωρίς ιδιαίτερα προβλήματα ήταν η διαιτησία των Λαζάρου, Πίτου, Ιασωνίδη.

ΧΑΡΙΕΣΣΑ: Ντίντος, ΠΙΤΟΣ, ΔΙΝΤΣΗΣ, Δελητζάκης, Πανάγος (62' Κατσιγιαννόπουλος), Κοτσογιαννίδης, Αμπαρλής (56' Δημητρούσης), Μπάμπος (87' Σαρακατσιάνος), ΠΑΡΗΓΟΡΙΔΗΣ, Λύτης, Αναδός.

ΤΡΙΚΑΛΑ: Αργυρόπουλος, Μηνούδης (90' Παπαδόπουλος Α.), ΚΙΡΚΙΛΙΑΝΙΔΗΣ Η., Χατζόπουλος, ΣΩΤΗΡΑΚΗΣ, Κιρκιλιανίδης Ι. (26' λ.τ. Αθανασιάδης), Βλάχος, ΑΝΑΔΟΛΟΥ (88' Παπαδόπουλος Ε.), Πέικος, ΠΑΡΣΟΠΟΥΛΟΣ (90' Γιοβανόπουλος), Ανδρίτσος.

ΠΑΟΚ ΑΛ. - ΑΧΙΛΛΕΑΣ Ν. 2-0
Επαγγελματική νίκη

Μέτριο παιχνίδι έγινε στο γήπεδο της Αλεξάνδρειας, όπου ο τοπικός ΠΑΟΚ επικράτησε με 2-0 του Αχιλλέα Νάουσας.

Οι γηπεδούχοι πραγματοποίησαν μέτρια εμφάνιση, έχοντας σε μεγάλη μέρα και πάλι τον Αργυρόπουλο που πέτυχε δύο τέρματα και τους οδήγησε σε μία ακόμη νίκη.

Από την πλευρά τους οι φιλοξενούμενοι δεν φάνηκαν επιθετικά, έχοντας μια καλή μεσοαμυντική λειτουργία στο μεγαλύτερο διάστημα του αγώνα.

Η ομάδα του Σάκη Παγγούρα ευτύχησε να προηγηθεί νωρίς στο σκορ, με τον Αργυρόπουλο στο 7' να βάζει σε θέση οδηγού τον «δικέφαλο».

Στο 30' ο Αργυρόπουλος με απευθείας φάουλ έστειλε τη μπάλα στο δοκάρι φτάνοντας μια ανάσα από το δεύτερο γκολ.

Στην επανάληψη συνεχίστηκε ο ίδιος μέτριος ρυθμός, με τον Αργυρόπουλο να απειλεί και πάλι στο 70' αλλά το σουτ του να αποκρούεται εντυπωσιακά από τον τερματοφύλακα Κερμανίδη.

Τέσσερα λεπτά αργότερα ο Βουλγαρόπουλος από καλή θέση δεν μπόρεσε να πιάσει σουτ όπως θα ήθελε και έχασε την ευκαιρία, ενώ στο 82' ο «συνήθης ύποπτος» Αργυρόπουλος έγραψε το τελικό 2-0 για τον ΠΑΟΚ Αλεξάνδρειας, ο οποίος παρέμεινε έτσι στο γκρουπ των πρωτοπόρων, ισοβαθμώντας με τα Τρίκαλα στην τρίτη θέση της βαθμολογίας.

Πολύ καλή ήταν η διαιτησία του Κωστούλη και των βοηθών του Χρυσάνη, Χαλατζιούκα.

ΠΑΟΚ ΑΛΕΞ.: Χατζηβασιλάκης, ΛΑΔΑΣ, Κούκλας Α., Κουμπουρας, Μπουκλάς Γ., Χαρισούδης (61' Κίτσας Ν.), Πιπιλιάρης (83' Κούκλας Π.), Φωτιάδης, ΒΟΥΛΓΑΡΟΠΟΥΛΟΣ (75' Κίτσας Λ.), Κούκλας Β. (69' Πέτκος), ΑΡΓΥΡΟΠΟΥΛΟΣ.

ΑΧΙΛΛΕΑΣ Ν.: ΚΕΡΜΑΝΙΔΗΣ, Σαμαράς, Κασάπης (46' Δημητρίου), ΜΑΡΑΝΤΗΣ, ΒΑΚΑΛΙΔΗΣ, Μίσκος, Μπράτσης, Σαξώνης (70' Λαμπρίτσιος), Τασιώνας, Ταχυδρομίδης (88' Γιαμαλίδης), Ρώσσιος (57' Θεοδωρίδης).

ΕΠΙΣΚΟΠΗ – ΚΟΠΑΝΟΣ 0-1
Νέο εκτός έδρας χτύπημα

Νέα εκτός έδρας νίκη σημείωσε ο Κοπανός. Επικράτησε με 0-1 στην Επισκοπή και πέτυχε την τρίτη του νίκη μακριά από το γήπεδο του. Το ματς μπορεί να ήταν αμφίρροπο μέχρι το τέλος, ωστόσο αυτός που δικαιούνταν τη νίκη ήταν ο Κοπανός αφού εκτός από το γκολ είχε και δυο δοκάρια.

Οι φιλοξενούμενοι άνοιξαν το σκορ νωρίς. Μόλις στο 9' ο Μπούφι, βρήκε τον τρόπο και παραβίασε την αντίπαλη εστία και έγραψε το 0-1. Οι φιλοξενούμενοι παρότι το ματς ήταν ισορροπημένο, διατήρησαν το προβάδισμά τους ενώ από την άλλη η Επισκοπή δεν βρήκε τρόπο να «ξεκλειδώσει» την αντίπαλη άμυνα.

Ο Κοπανός εκτός από το γκολ είχε δυο δοκάρια, με τον Σπανό στο πρώτο μέρος και με τον Χρήστο Οικονόμου στο δεύτερο.

Χωρίς προβλήματα η διαιτησία των Μελτζανίδη, Παπαδάκη και Νησελίτη

ΕΠΙΣΚΟΠΗ: Προδρόμου, ΜΙΧΑΗΛΙΔΗΣ Κ., Βοτάρης, Καρυπίδης Α., Μουζάκι, Αναστασιάδης, Αλμαλιώτης (83΄Βύζας), Δήμου (70΄ Τουμαράς), Λούρης, Ορφανίδης (46΄ Τσόπτσης), Ντέλλας

ΚΟΠΑΝΟΣ: Κασαπίδης, Μποζίνης (46΄ Οικονόμου Χ.), Χαραλαμπίδης, Πρόιος Χ., Πρόιος Δ., Θεοδωρίδης, Τζιβάρας, ΜΠΟΥΦΙ, Κωνσταντινίδης (87΄ Ηλίας), ΣΠΑΝΟΣ, Παρθενόπουλος

ΜΕΛΙΚΗ - ΜΑΡΙΝΑ 0-1
Δικαιούταν κάτι παραπάνω...

Δεν μπόρεσε να ξεκολλήσει από τον «πάτο» της βαθμολογίας η Μελίκη, η οποία γνώρισε την εντός έδρας ήττα με 1-0 από την ενισχυμένη Μαρίνα.

Οι γηπεδούχοι τα έχουν με την τύχη τους καθώς έχασαν κλασικές ευκαιρίες για να πετύχουν κάποιο τέρμα, χωρίς ωστόσο να τα καταφέρουν, με την ισοπαλία ίσως να ήταν το πιο δίκαιο αποτέλεσμα.

Το πρώτο ημίχρονο ήταν μέτριο με μοναδική καλή στιγμή το γκολ που προηγήθηκε η Μαρίνα στο 33ο λεπτό με τον Γραμματικό.

Στην επανάληψη ο ρυθμός ανέβηκε, με τους γηπεδούχους να έχουν την πρωτοβουλία και να προσπαθούν να φτάσουν στην ισοφάριση, χωρίς όμως αποτέλεσμα. Ιδιαίτερα στο τελευταίο δεκάλεπτο η μπάλα πήγαινε πάνω - κάτω. Στο 80' ο Γραμματικός σούταρε άουτ από καλή θέση, ενώ στο 84' ο Κίτσα βγήκε τετ-α-τετ με τον Αντιφάκο αλλά ο τελευταίος απέκρουσε σωτήρια με τα πόδια σε κόρνερ!

Στο 87' ο Μπουκουβάλας απέκρουσε εκπληκτικά σε κόρνερ το απευθείας φάουλ του Μισαηλίδη, ενώ στο επόμενο λεπτό η κεφαλιά του Τζαλίλη βρήκε το δοκάρι και στη συνέχεια έδιωξε ο γκολκίπερ της Μελίκης!

Στις καθυστερήσεις, μετά από κόρνερ του Τεγούση και αναμπουμπούλα στην άμυνα της Μαρίνας, ο Καρατάσιος σούταρε, με τη μπάλα να χτυπάει σε χέρι αμυντικού και τους γηπεδούχους να διαμαρτύρονται για πέναλτι, αλλά τον διαιτητή να διατάσει να συνεχιστεί το παιχνίδι.

Αρκετά καλή ήταν η διαιτησία των Παρασίου, Τράντου, Μπακάλη, με μοναδικό ερωτηματικό την τελευταία φάση που η ομάδα της Μελίκης ζήτησε πέναλτι.

ΜΕΛΙΚΗ: ΜΠΟΥΚΟΥΒΑΛΑΣ, Καραγκιοζόπουλος (78' Φραδέλος), Ντόβας, ΠΑΡΣΟΠΟΥΛΟΣ, Κίτσα, Τεγούσης, Κούτλας, Μαμουτόπουλος, Καρατάσιος, Μάρκου, Μαρτσέλος.

ΜΑΡΙΝΑ: ΑΝΤΙΦΑΚΟΣ, Αγγελίδης, Μποζίνης, Σαρακατσιάνος (81' Στυλιανού), Πουτακίδης, Μισαηλίδης, ΤΣΑΛΙΛΗΣ, Ντάτσης (90' Καραγκούνης), ΓΡΑΜΜΑΤΙΚΟΣ, Καραντώνης (46' Παπουτσής), Κελέσμητος (46' Δάτσης).

Βαλάντης Τατούλης

ΧΡΩΜΑΤΑ ΣΙΔΗΡΙΚΑ ΑΡΔΕΥΤΙΚΑ
ΜΙΧΑΗΛΙΔΗΣ ΝΙΚΟΣ
ΤΗΛ:6977 149920 ΑΓ. ΓΕΩΡΓΙΟΣ ΒΕΡΟΙΑΣ

ΒΑΘΜΟΛΟΓΙΑ ΕΠΣΗ Α΄

Α/Α	ΟΜΑΔΑ	ΑΓ.	Ν.	Ι.	Η.	Γ.Υ	Γ. Κ	Β.
1	ΝΑΟΥΣΑ	7	7	1	0	22	5	22
2	ΡΟΔΟΧΩΡΙ	7	7	0	1	22	6	21
3	ΤΡΙΚΑΛΑ	7	6	1	1	22	10	19
4	ΠΑΟΚ ΑΛ.	7	6	1	1	17	7	19
5	ΠΛΑΤΥ	7	6	0	2	20	11	18
6	ΚΟΠΑΝΟΣ	7	5	0	3	16	11	15
7	ΕΠΙΣΚΟΠΗ	7	4	0	4	13	14	12
8	ΑΓ. ΜΑΡΙΝΑ	7	3	2	3	13	7	11
9	ΑΧΙΛΛΕΑΣ Ν.	7	2	3	3	6	12	9
10	ΜΑΚΡΟΧΩΡΙ	7	2	2	4	8	10	8
11	ΠΑΛΑΙΟΧΩΡΙ	7	2	1	5	11	16	7
12	ΜΑΡΙΝΑ	7	2	1	5	9	16	7
13	ΧΑΡΙΕΣΣΑ	7	2	0	6	9	18	6
14	ΚΛΕΙΔΙ	7	2	0	6	7	20	6
15	ΑΓ. ΒΑΡΒΑΡΑ	7	1	1	6	6	18	4
16	ΜΕΛΙΚΗ	7	0	1	7	8	28	1

ΣΚΟΡΕΡΣ

11 ΓΚΟΛ
Παρσόπουλος (Τρίκαλα)

10 ΓΚΟΛ
Καραντουλαμάς (Πλατύ)

9 ΓΚΟΛ
Αργυρόπουλος (ΠΑΟΚ Αλ.)

8 ΓΚΟΛ
Μουρουζίδης (Ροδοχώρι)

6 ΓΚΟΛ
Ντέλλας (Επισκοπή)

5 ΓΚΟΛ
Δασκαλάκης (Νάουσα)
Μπούφι (Κοπανός)

ΑΠΟΤΕΛΕΣΜΑΤΑ

ΠΑΛΑΙΟΧΩΡΙ – ΠΛΑΤΥ	1-3
ΠΑΟΚ ΑΛ. – ΑΧΙΛΛΕΑΣΝ.	2-0
ΕΠΙΣΚΟΠΗ – ΚΟΠΑΝΟΣ	0-1
ΧΑΡΙΕΣΣΑ - ΤΡΙΚΑΛΑ	1-4
ΑΓ. ΒΑΡΒΑΡΑ - ΜΑΚΡΟΧΩΡΙ	0-1
ΜΕΛΙΚΗ - ΜΑΡΙΝΑ	0-1
ΚΛΕΙΔΙ – ΑΓ. ΜΑΡΙΝΑ	1-0
ΝΑΟΥΣΑ - ΡΟΔΟΧΩΡΙ	2-0

ΕΠΟΜΕΝΗ ΑΓΩΝΙΣΤΙΚΗ (15:00 10/11)

ΠΛΑΤΥ- ΑΧΙΛΛΕΑΣ Ν.
ΚΟΠΑΝΟΣ - ΠΑΛΑΙΟΧΩΡΙ
ΤΡΙΚΑΛΑ - ΠΑΟΚ ΑΛ.
ΜΑΚΡΟΧΩΡΙ - ΕΠΙΣΚΟΠΗ
ΜΑΡΙΝΑ - ΧΑΡΙΕΣΣΑ
ΑΓ. ΜΑΡΙΝΑ - ΑΓ. ΒΑΡΒΑΡΑ
ΡΟΔΟΧΩΡΙ - ΜΕΛΙΚΗ
ΝΑΟΥΣΑ - ΚΛΕΙΔΙ

ΚΛΕΙΔΙ – ΑΓΙΑ ΜΑΡΙΝΑ 1-0
Έκανε την έκπληξη

Αναμφίβολα η έκπληξη της αγωνιστικής σημειώθηκε στο Κλειδί. Η τοπική ομάδα επικράτησε με 1-0 της Αγίας Μαρίνας και πήρε τρεις πολύτιμους βαθμούς. Το Κλειδί στις πρώτες επτά αγωνιστικές δεν είχε σπουδαία βαθμολογική συγκομιδή όμως απέναντι σε μια από τις καλύτερες ομάδες της κατηγορίας πήρε τη νίκη.

Το ματς κρίθηκε στο γκολ. Ένα τέρμα στις καθυστερήσεις του ημιχρόνου αποδείχθηκε αρκετά για να δώσει τη νίκη και τους βαθμούς στους γηπεδούχους. Στις καθυστερήσεις λοιπόν, ο Α. Κεχαγιάς βρέθηκε σε θέση εκτέλεσης και έστειλε την μπάλα στα δίχτυα της Αγίας Μαρίνας.

Στο δεύτερο μέρος οι γηπεδούχοι συντήρησαν το προβάδισμά τους ενώ από την άλλη η Αγία Μαρίνα δεν κατόρθωσε να παραβιάσει την αντίπαλη εστία για να διεκδικήσει κάτι από το ματς.

Διαιτητής της αναμέτρησης ο κ. Γαβράς, με βοηθούς τους κ.κ. Σωτηριάδη και Γιαγκιτζόγλου

ΚΛΕΙΔΙ: Χατζηπαναγής, Δούλιας (90΄ Καμπουρίδης), Γιαννακός Σ., ΚΑΛΥΒΙΩΤΗΣ Δ., ΤΟΖΟΓΛΟΥ, Κεχαγιάς Θ. (30΄ Κακατάτσιος), Καϊμακαμίδης Τ., Καϊμακαμίδης Α., Κεχαγιάς Α. (89΄ Τούνης), Οικονομόπουλος, Γιαννακός Κ.

ΑΓ. ΜΑΡΙΝΑ: Ιωακειμίδης, Πέγιος (70΄Ρόκο), Τουλουμτζής, Βοριαζίδης, ΤΖΑΝΙ Κουτρουλιάς, Σερασκιέρης, Τεπετός, Κούβαρος Ε. (75΄ Μουχτάρης), Τσακαλίδης, Παπαδής (67΄ Μανωλόπουλος)

ΑΓΙΑ ΒΑΡΒΑΡΑ – ΜΑΚΡΟΧΩΡΙ 0-1
Βαθιά βαθμολογική ανάσα

Βαθιά βαθμολογική ανάσα πήρε στην Αγία Βαρβάρα το Μακροχώρι. Επικράτησε με 0-1 της τοπικής ομάδας και ανέβηκε πάνω από την επικίνδυνη ζώνη.

Το παιχνίδι ήταν μέτριο και κρίθηκε στο γκολ. Το Μακροχώρι ήταν ελαφρώς καλύτερο και ήταν η ομάδα που πήρε τη νίκη γιατί κατόρθωσε να σκοράρει. Το τέρμα που έκρινε την αναμέτρηση σημειώθηκε στο 59' και σημειώθηκε από τον Πίκο. Ήταν μια σέντρα στην περιοχή της Αγίας Βαρβάρας, ο Πίκος πετάχτηκε στην μπάλα και με σουτ την έστειλε στα δίχτυα.

Μέτρια η διαιτησία των Καραγκιζόπουλου, Μουσενίκα και Βαλκάνου.

ΑΓ. ΒΑΡΒΑΡΑ : Τότσκας, Δαδόπουλος (75΄ Θεοδώρου), ΔΑΜΤΣΙΟΣ, Μελιόπουλος, Γκιλιόπουλος, Εμμανουηλίδης, Σουλιώτης Α. (75΄ Δήμου), ΜΟΣΧΟΠΟΥΛΟΣ, Χατζής, Ντόβας, Κώτελης

ΜΑΚΡΟΧΩΡΙ : Θεοδοσιάδης, Ηλιάδης, Δημούλας, Τσολακίδης, Λιλιόπουλος, Τσακαλίδης, Τσιάμπας, ΒΟΡΓΙΑΤΖΙΔΗΣ, Αντωνιάδης (10΄ λ.τ. Χολέβας / 87΄ Τσακίρης), ΠΙΚΟΣ, Δημητριάδης (46΄ Γρηγορόπουλος)

Αντώνης Σκρίμπας

ΠΑΛΑΙΟΧΩΡΙ - ΠΛΑΤΥ 1-3
Πλήρωσε τα λάθη του...

Δυνατό παιχνίδι έγινε στο γήπεδο του Παλαιοχωρίου, όπου η τοπική ομάδα ηττήθηκε με 3-1 στο γειτονικό ντέρμπι από το Πλατύ.

Οι γηπεδούχοι, που βρίσκονται πλέον σε αρκετά δύσκολη βαθμολογική θέση, πλήρωσαν τα λάθη τους δίνοντας το δικαίωμα στους φιλοξενούμενους να βρουν τον δρόμο προς τα δίχτυα και να φτάσουν στην τελική επικράτηση. Το Παλαιοχώρι μπήκε καλύτερα στο ματς και είχε δύο σημαντικές ευκαιρίες με τους Μιχαηλίδη και Μπακιρτζή, όμως ο Μουσκεφτάρας αποσόβησε τον κίνδυνο.

Μετά το 20λεπτο το Πλατύ ισορρόπησε τον ρυθμό του αγώνα και στο 42' κατάφερε να πάρει το προβάδισμα στο σκορ με κοντινή προβολή του Καραντουλαμά, έπειτα από άστοχη προσπάθεια του γκολκίπερ των γηπεδούχων.

Λίγο μετά την έναρξη της επανάληψης οι φιλοξενούμενοι διπλασίασαν τα τέρματά τους με κεφαλιά του Χαλβατζή στο δεύτερο δοκάρι, έπειτα από εκτέλεση φάουλ.

Μετά το 0-2 το Παλαιοχώρι ανέβασε ρυθμούς, πίεσε περισσότερο στην αντίπαλη εστία και στο 54' κέρδισε πέναλτι, το οποίο εκτέλεσε ο Βεζυργιαννόπουλος αλλά απέκρουσε ο Μουσκεφτάρας!

Τέσσερα λεπτά αργότερα οι γηπεδούχοι κέρδισαν νέο πέναλτι, το οποίο αυτή τη φορά εκτέλεσε ο Νεστορόπουλος στέλνοντας τη μπάλα στα δίχτυα (1-2)!

Στο 73' μάλιστα τα πράγματα φάνηκαν να γίνονται ευνοϊκότερα για το Παλαιοχώρι μιας και οι φιλοξενούμενοι έμειναν με 10 παίκτες λόγω αποβολής με 2η κίτρινη κάρτα του Κούκλη.

Ωστόσο, η πίεσή τους δεν έφερε αποτέλεσμα, ενώ αντίθετα αυτοί που κατάφεραν να σκοράρουν ήταν και πάλι οι φιλοξενούμενοι, με τον Καραντουλαμά να σουτάρει από 30 περίπου μέτρα, τον γκολκίπερ Θεοδωρίδη να μη μπορεί να συγκρατήσει τη μπάλα που έφυγε μέσα από τα χέρια του και κατέληξε στα δίχτυα για το τελικό 1-3!

Αρκετά καλή ήταν η διαιτησία του Καραντώνης, που είχε κάποια λάθη στον πειθαρχικό έλεγχο. Βοηθοί του ήταν οι Χριστοδούλου Γ. και Μπογιατζόγλου.

ΠΑΛΑΙΟΧΩΡΙ: Θεοδωρίδης, Γκιουλέκας, ΠΑΝΤΟΠΟΥΛΟΣ, ΒΑΣΙΛΕΙΟΥ, Γκίτσας (46' Ατανάσοφ), ΝΕΣΤΟΡΟΠΟΥΛΟΣ, Μιχαηλίδης Π., Μπακιρτζής, ΒΕΖΥΡΓΙΑΝΝΟΠΟΥΛΟΣ, Σαρακατσιάνος, Μιχαηλίδης Α. (56' Πέτγαζλης).

ΠΛΑΤΥ: ΜΟΥΣΚΕΦΤΑΡΑΣ, Μοσχόπουλος, Ιορδανόπουλος, ΚΑΡΑΟΥΣΟΓΛΟΥ (58' Κίρτσογλου), Μπαντής, Τσαντεκίδης, ΚΟΥΚΛΗΣ, Παπακωνσταντίνου (68' Παναπακίδης), ΑΝΤΩΝΙΟΥ (85' Μαρκατόπουλος), Χαλβατζής (90'+ Τοπαλίδης), Καραντουλαμάς.

Αφοι Γ. ΠΑΥΛΙΔΗ Ο.Ε.Ε.
ΕΙΔΗ ΥΓΙΕΙΝΗΣ
ΕΠΙΠΛΑ ΜΠΑΝΙΟΥ
ΕΙΣΑΓΩΓΕΣ ΠΛΑΚΙΔΙΩΝ
ΕΚΘΕΣΗ:ΒΑΣ.ΓΕΩΡΓΙΟΥ 5(ΕΝΑΝΤΙ ΜΑΡΙΝΟΠΟΥΛΟΥ)
ΜΑΚΡΟΧΩΡΙ ΒΕΡΟΙΑΣ
Τηλ.23310 42094 - 43290
Κιν.6944 395611 & 6946 283225

Ξέσπασε 5-3 στην Μελίτη η «Βασίλισσα»

ΠΟΛΥ ΚΑΛΗ ΕΜΦΑΝΙΣΗ, ΧΑΤ-ΤΡΙΚ Ο ΚΑΝΟΥΛΑΣ ΣΤΗΝ ΠΡΩΤΗ ΤΟΥ Σ. ΘΕΟΔΟΣΙΑΔΗ ΣΤΟΝ ΠΑΓΚΟ ΤΗΣ

Ένα συναρπαστικό παιχνίδι, με διακυμάνσεις στο σκορ, πολλά γκόλ, δύο χατ-τρικ και μία αποβολή, σίγουρα άφησε απόλυτΑ ικανοποιημένους τους 600 περίπου φίλους της «Βασίλισσας», από την στιγμή που όλα τα παραπάνω συνοδεύτηκαν και από την δεύτερη νίκη της, αλλά και την πολύ καλή παρουσία της στον αγωνιστικό χώρο.

Το τελικό 5-3 επί της Μελίτης, σίγουρα θα μπορούσε να είναι μεγαλύτερο για την ομάδα του Σάκη Θεοδοσιάδη, ο οποίος στην πρώτη του στον πάγκο της ΒΕΡΟΙΑΣ, αν μη τι άλλο κατάφερε να αλλάξει την ψυχολογία των παικτών του.

Επιστροφή λοιπόν στις νίκες για τη «Βασίλισσα του βορρά», που είχε να πάρει τρίποντο από το παιχνίδι της πρεμιέρας με τα Γιαννιτσά.

ΕΤΣΙ ΞΕΚΙΝΗΣΕ ΤΟΝ ΑΓΩΝΑ

Ο Σάκης Θεοδοσιάδης δεν άλλαξε το σύστημα που στα τελευταία παιχνίδια έπαιζε ο προκάτοχός του Ν. Παπανώτας, 4-2-3-1, όμως είχαμε αλλαγές σε ονόματα, αφού επανήλθαν στο αρχικό σχήμα οι Σκαθαρούδης, Μουρατίδης, Κανούλας, ενώ προτιμήθηκε στην θέση του αριστερού μπακ ο Λεφίδης.

Έτσι κάτω από τα δοκάρια ξεκίνησε ο Μπλατσιώτης, στα άκρα της άμυνας οι Μουχάλης, Λεφίδης, στόπερ οι Μαραγκός, Μουρατίδης, αμυντικό χαφ ο Μπακάλης και μπροστά του οι Βεργώνης, Μπλέτσας, ακραίοι μεσοεπιθετικοοί οι Σκαθαρούδης, Τσικόπουλος και επιθετική αιχμή ο Κανούλας.

Ο ΑΓΩΝΑΣ

Οι "κυανέρυθροι" μπήκαν μουδιασμένα στο ματς, με την πρώτη ευκαιρία να είναι για τη Μελίτη με τους Ρωμαίο και Ντώνο να μην μπορούν από κοντά να σκοράρουν.

Η "Βασίλισσα" είχε την πρώτη της καλή στιγμή στο 24' με το σουτ του Μπλέτσα να μην βρίσκει στόχο, ενώ τέσσερα λεπτά αργότερα άνοιξε το σκορ με ωραία κεφαλιά του Μπλέτσα, έπειτα από σέντρα του Σκαθαρούδη.

Η απάντηση των φιλοξενούμενων ήταν άμεση και στο επόμενο λεπτό ισοφάρισαν, όταν ο Ρωμαίος βγήκε μόνος με τον Μπλατσιώτη, έπειτα από λάθος γύρισμα του Μουρατίδη και πλάσαρε εύστοχα γράφοντας το 1-1!

Στο 33' η κεφαλιά ο Μπερμπερίδης απέκρουσε σωτήρια την κεφαλιά του Μπλέτσα, ενώ στο 37' η ομάδα της Μελίτης πήρε το προβάδισμα στο σκορ όταν βγήκε υποδειγματικά στην αντεπίθεση με τον Τσώτσο, που την κατάλληλη στιγμή πάσαρε στον Ρωμαίο, ο οποίος με δυνατό σουτ από το ύψος του πέναλτι έστειλε τη μπάλα στα δίχτυα για το 1-2!

Αυτή τη φορά η ΒΕΡΟΙΑ απάντησε άμεσα και δύο λεπτά αργότερα έφερε και πάλι το ματς στα ίσια, όταν ο Σκαθαρούδης έβγαλε από δεξιά τη σέντρα και ο Κανούλας με κεφαλιά την έστειλε στα δίχτυα!

Στο 45' ο Μπερμπερίδης απέκρουσε σωτήρια το πλασέ του Μπλέτσα, με τις δύο ομάδες να πηγαίνουν ισόπαλες 2-2 στην ανάπαυλα του ημιχρόνου.

Στην επανάληψη συνεχίστηκε ο πολύ καλός ρυθμός, με τη "Βασίλισσα" να έχει επιτίθεται και τον Μελιτέα να αμύνεται και να προσπαθεί να χτυπήσει στην κόντρα.

Το έργο των "κυανέρυθρων" έγινε πιο εύκολο στο 53' όταν αποβλήθηκε με 2η κίτρινη κάρτα ο Τσώτσος για τους φιλοξενούμενους!!

Δύο λεπτά αργότερα ο Μπλέτσας με σουτ μέσα από την περιοχή έβαλε σε θέση οδηγού την ομάδα του (3-2), ενώ στο 61' ο Κανούλας πέρασε όποιον βρήκε μπροστά του και βγήκε απέναντι στον Μπερμπερίδη, όμως το πλασέ του αποκρούστηκε από τον γκολκίπερ των φιλοξενούμενων!

Στο 68' οι Βεροιώτες πέτυχαν το 4-2 και ουσιαστικά κλείδωσαν τη νίκη τους, όταν ο Λεφίδης έβγαλε από αριστερά για τον Κανούλα, ο οποίος σούταρε μέσα από την περιοχή στέλνοντας τη μπάλα στα δίχτυα!

Στο 72' τρομερή ευκαιρία για τη ΒΕΡΟΙΑ με τον Χαντζάρα να περνάει πανέμορφα από αριστερά και να βγάζει παράλληλη μπαλιά στον Κανούλα, ο οποίος από πολύ κοντά δεν μπόρεσε να στείλει τη μπάλα στα δίχτυα υπό την πίεση αμυντικού των φιλοξενούμενων!

Στο 77' ο Κανούλας σημείωσε χατ-τρικ πετυχαίνοντας το 5-2 με ωραίο γυριστό σουτ, ενώ το τελικό 5-3 έγραψε στο 86' με εύστοχη εκτέλεση πέναλτι ο Ρωμαίος!

Η ΒΕΡΟΙΑ

Οι Βεροιώτες, παίζοντας επιθετικό ποδόσφαιρο, αλλά έχοντας και αρκετά κενά στην αμυντική τους λειτουργία, έφτασαν στην κατάκτηση των τριών βαθμών με χατ-τρικ του Σάκη Κανούλα και δύο γκολ του Γιώργου Μπλέτσα.

Χθες απέναντι σε έναν καλά οργανωμένο αμυντικά αντίπαλο, πάτησαν μπάλα και κάνοντας ελάχιστα λάθη στην τελική πάσα, μπόρεσαν να μπούνε με αξιώσεις στην αντίπαλη περιοχή.

Ο Σάκης Θεοδοσιάδης έδειξε από το πρώτο μέχρι το τελευταίο λεπτό ότι δεν φοβήθηκε να παίξει επιθετικό ποδόσφαιρο και ότι είναι προπονητής που δεν έχει πρόβλημα να ρισκάρει.

Σίγουρα πρόσωπο της ημέρας είναι ο Κανούλας με το χατ-τρικ που πέτυχε, δείχνοντας την ικανότητά του στο σκοράρισμα, από την στιγμή που παίχθηκε από τους συμπαίκτες του. Τον ακολούθησαν σε απόδοση οι Σκαθαρούδης, Μπλέτσας με τα δύο τέρματα που πέτυχε, ο Βεργώνης, αλλά και ο Λεφίδης που έδειξε ότι μπορεί να προσφέρει και με την εμπειρία του στην αριστερή πτέρυγα της ομάδας του.

Όσον αφορά τα δυο νέα αποκτήματα των Καράμπελα και Χαντζάρα αυτοί αγωνίστηκαν στο τελευταίο ημίωρο ως αλλαγή και έδειξαν οτι μπορούν να βοηθήσουν τη ΒΕΡΟΙΑ με τον δεύτερο να έχει μια περίτεχνη ενέργεια με την οποία ξεσήκωσε τον κόσμο.

Η ΔΙΑΙΤΗΣΙΑ

Με λάθη ήταν η διαιτησία των Μιχούλια, Παπαδόπουλου, Μιχτατίδη (Σ.Δ. Μακεδονίας). Δεν έδωσε ένα καθαρό πέναλτι στο α΄ημίχρονο υπέρ των γηπεδούχων, ενώ ήταν πολύ αυστηρός στην δεύτερη κάρτα του παίκτη του Μελιτέα που αποβλήθηκε.

ΟΙ ΣΥΝΘΕΣΕΙΣ

ΒΕΡΟΙΑ (Θεοδοσιάδης): Μπλατσιώτης, Μούχαλης, Λεφίδης (82' Ιωάννου), Μουρατίδης, Μαραγκός, Μπακάλης, Βεργώνης, Μπλέτσας (63' Καράμπελας), Κανούλας (78' Ζυγκερίδης), Σκαθαρούδης (69' Χατζάρας), Τσικόπουλος.

ΜΕΛΙΤΕΑΣ (Τσιλεμάνης): Μπερμπερίδης, Αγγέλου (63' Ζώχιος), Γεωργιάδης Γιώσης, Κάσα (87' Κεσίδης), Μπάτμας (82' Παπαδόπουλος), Ντώνος (73' Παπασωτηρίου), Ρωμαίος, Σοβισλής, Τσώτσος, Σεκκουλίδης.

Χώρισαν οι δρόμοι ΒΕΡΟΙΑΣ – Παπανώτα

• Ο Θ. ΘΕΟΔΟΣΙΑΔΗΣ ΣΤΟ ΤΙΜΟΝΙ ΤΗΣ «ΒΑΣΙΛΙΣΣΑΣ»
• ΤΟ WHO IS WHO ΤΟΥ ΠΡΟΠΟΝΗΤΗ ΠΟΥ ΕΙΝΑΙ ΑΠΟ ΤΗΝ ΓΕΙΤΟΝΙΚΗ ΠΕΛΛΑ

Μετά το άτυχο ματς με τα Κουφάλια, υπήρξε έντονος προβληματισμός στις τάξεις της διοίκησης από τα άσχημα αποτελέσματα μετά το παιχνίδι της πρεμιέρας και όπως πάντα στις συγκεκριμένες περιπτώσεις, αυτός που την πληρώνει είναι ο προπονητής.

Η αλήθεια είναι ότι ο Νίκος Παπανώτας είναι αυτός που «πλήρωσε το μάρμαρο, χωρίς να είναι ο αποκλειστικά υπεύθυνος, από την στιγμή που η ομάδα έδειξε ένα πολύ καλό πρόσωπο στα φιλικά, καλό πρόσωπο σε ένα από τα δύο ημίχρονα στα παιχνίδια πρωταθλήματος, όμως η έλλειψη ενός γκολτζή, αλλά και ενός επιτελικού παίκτη, ήταν κατασταλτικός παράγοντας στις πρώτες πέντε αγωνιστικές του πρωταθλήματος.

Τι είπε ο Νίκος Παπανώτας για το διαζύγιο

Έτσι, το πρωί της Δευτέρας (29/10) υπήρξε συνάντηση της διοίκησης με τον τεχνικό Νίκο Παπανώτα, όπου αποφασίστηκε να μην συνεχιστεί η μεταξύ τους συνεργασία, με σκοπό να γίνει ένα "ταρακούνημα" στην ομάδα και να μπορέσει να ανακάμψει όσο είναι ακόμα νωρίς.

Μετά την κοινή συναίνεση λύση της συνεργασίας, ο Βεροιώτης τεχνικός προέβει στην ακόλουθη δήλωση:

«Όταν στις 30-7-2018 κλήθηκα να ηγηθώ της προσπάθειας αναδόμησης της ομάδος μας , ο στόχος που είχε τεθεί από την διοίκηση ήταν να χτιστεί μια υγιής ΝΕΑ ΒΕΡΟΙΑ, πάνω σε στέρεες βάσεις για τα επόμενα 4-5 χρόνια, με συγκεκριμένο οικονομικό προγραμματισμό για την πρώτη χρονιά.

Τροχοπέδη στην προσπάθεια μας ήταν η καθυστερημένη σύσταση της με αποτέλεσμα παίκτες από την Ημαθία αλλά και κάποιοι έμπειροι να έχουν συμφωνήσει σε άλλες ομάδες.

Παρόλο που η ομάδα θεμελιώθηκε από το μηδέν, είχε πολύ καλή δομή με εξαιρετικές σχέσεις αγωνιστικές και μη, εις γνώση πάντα της διοίκησης και πάνω στον στόχο που είχε θέσει.

Παραμονές του πρωταθλήματος μου ανακοινώθηκε ότι ο στόχος αλλάζει και θα πρέπει σαν ΒΕΡΟΙΑ που είμαστε να διεκδικήσουμε το πρωτάθλημα.

Συμφώνησα μαζί τους αλλά γνωρίζοντας τις δυσκολίες της Γ' εθνικής και ξέροντας τα αδύνατα σημεία της ομάδος μας, εισηγήθηκα να έρθουν 4-5 έμπειροι παίκτες ώστε να πλαισιώσουν τους ήδη υπάρχοντες και να ανταποκριθούμε στις ανάγκες του πρωταθλητισμού γιατί δεν μπορείς με μαύρο σιτάρι να βγάλεις άσπρο ψωμί. Οι παίκτες τελικά σε αυτό το διάστημα δεν αποκτήθηκαν.

Θέλω να ευχαριστήσω την διοίκηση για την συνεργασία μας, εύχομαι να επιτευχθούν οι στόχοι που έχουν τεθεί και να τους δώσω συγχαρητήρια για την μεγάλη προσπάθεια που καταβάλουν (ηθική & υλική).

Να ευχαριστήσω τους συνεργάτες μου για την συνειδητή τους προσπάθεια, τα Μ.Μ.Ε της Ημαθίας για την στήριξη τους, τους παίκτες μου για την άψογη συνεργασία και ιδιαίτερα στους στυλοβάτες αυτής τον Αλέξανδρο Βεργώνη και στον Στέλιο Μαραγκό που έβαλαν το λιθαράκι τους στη δημιουργία αυτής της ΟΙΚΟΓΕΝΕΙΑΣ και τέλος τον κόσμο της Βέροιας για την αγάπη που δείξανε σε όλους μας.

Τους προτρέπω να την αγκαλιάσουν ακόμα περισσότερο και να είναι σίγουροι ότι με υπομονή και δουλειά αυτή η ομάδα θα κάνει και πάλι περήφανη την πόλη μας».

Ο Θ. ΘΕΟΔΟΣΙΑΔΗΣ ΣΤΟ ΤΙΜΟΝΙ ΤΗΣ «ΒΑΣΙΛΙΣΣΑΣ

Προπονητής της ΒΕΡΟΙΑΣ είναι και επίσημα από το απόγευμα της Τρίτης (30/10) ο Σάκης Θεοδοσιάδης, ο οποίος διαδέχτηκε το Νίκο Παπανώτα στον «κυανέρυθρο» πάγκο, ενώ χθες έκατσε στον πάγκο της «Βασίλισσας» στο ματς με τον Μελιτέα Μελίτης.

Who is who

Ο Σάκης Θεοδοσιάδης, που κατάγεται από την Πέλλα, στις αρχές του 2018 είχε ένα σύντομο πέρασμα από τον πάγκο της Σπάρτης.

Την σεζόν 2016-2017 ήταν προπονητής του Απόλλωνα Λάρισας, με τον οποίο κατέκτησε το πρωτάθλημα στον Β' όμιλο της Γ' Εθνικής και πανηγύρισε την άνοδο. Ωστόσο, αποχώρησε στα τέλη του 2017 μετά από δύο αγώνες Κυπέλλου.

Πριν τον Απόλλωνα, ο Σάκης Θεοδοσιάδης ήταν ο τεχνικός ηγέτης της Αναγέννησης Καρδίτσας για 6 ολόκληρες σεζόν, έχοντας το ρεκόρ του μακροβιότερου τεχνικού στον πάγκο της ομάδας.

Ο νεαρός προπονητής σε αυτές τις έξι χρονιές στην Αναγέννηση πέτυχε δύο ανόδους (από το Περιφερειακό στη Football League 2 και κατόπιν στη Football League), «άγγιξε» τα πλέι-οφ ανόδου στη Superleague τη σεζόν 2014-15, ενώ πρόπερσι σε μία απίστευτη πορεία, κατάφερε να παραμείνει στη Β' κατηγορία, πραγματοποιώντας τεράστια προσπάθεια τόσο στην κανονική διάρκεια, όσο και στα πλέι-άουτ».

Στη Football League ο Θεοδοσιάδης μετρά 91 παρουσίες και απολογισμό 37 νίκες - 18 ισοπαλίες - 36 ήττες.

Στα 51 του παιχνίδια στη Γ' Εθνική μετρά 36 νίκες, εννιά ισοπαλίες και μόλις έξι ήττες.

ΒΑΘΜΟΛΟΓΙΑ Γ΄ΕΘΝΙΚΗ

Α/Α	ΟΜΑΔΑ	ΑΓ.	Ν.	Ι.	Η.	Γ.Υ	Γ. Κ	Β.
1	ΑΓΚΑΘΙΑ	6	3	3	0	6	2	12
2	ΓΙΑΝΝΙΤΣΑ	6	4	0	2	10	5	12
3	ΠΑΛΑΙΟΧΩΡΙ	6	4	0	2	9	5	12
4	ΤΡΙΓΛΙΑ	6	3	2	1	8	4	11
5	ΑΓΡ. ΑΣΤΕΡΑΣ	6	3	1	2	7	4	10
6	ΒΕΡΟΙΑ	6	2	3	1	10	8	9
7	ΑΡΙΔΑΙΑ	6	2	3	1	6	4	9
8	ΕΔΕΣΣΑΪΚΟΣ	6	2	2	2	7	5	8
9	ΜΑΚΕΔΟΝΙΚΟΣ	6	2	2	2	7	8	8
10	ΛΑΓΚΑΔΑΣ	6	2	1	3	4	6	7
11	ΚΥΜΙΝΑ	6	0	4	2	1	3	4
12	ΜΕΛΙΤΗ	6	1	1	4	7	17	4
13	ΚΟΥΦΑΛΙΑ	6	0	3	3	5	10	3
14	ΑΜΥΝΤΑΙΟ	6	0	3	3	2	8	3

ΑΠΟΤΕΛΕΣΜΑΤΑ	ΕΠΟΜΕΝΗ ΑΓΩΝΙΣΤΙΚΗ
ΒΕΡΟΙΑ – ΜΕΛΙΤΗ 5-3	ΕΔΕΣΣΑΪΚΟΣ– ΒΕΡΟΙΑ
ΤΡΙΓΛΙΑ – ΑΓΚΑΘΙΑ 0-0	ΑΓΚΑΘΙΑ – ΑΡΙΔΑΙΑ
ΚΥΜΙΝΑ – ΚΟΥΦΑΛΙΑ 0-0	ΚΟΥΦΑΛΙΑ – ΜΕΛΙΤΗΣ
ΠΑΛΑΙΟΧΩΡΙ– ΑΓΡ. ΑΣΤΕΡΑΣ 0-1	ΑΓΡ. ΑΣΤΕΡΑΣ – ΚΥΜΙΝΑ
ΑΡΙΔΑΙΑ – ΕΔΕΣΣΑΪΚΟΣ 0-0	ΓΙΑΝΝΙΤΣΑ – ΠΑΛΑΙΟΧΩΡΙ
ΛΑΓΚΑΔΑΣ– ΓΙΑΝΝΙΤΣΑ 1-3	ΜΑΚΕΔΟΝΙΚΟΣ– ΛΑΓΚΑΔΑΣ
ΑΜΥΝΤΑΙΟ – ΜΑΚΕΔΟΝΙΚΟΣ 1-1	ΑΜΥΝΤΑΙΟ – ΤΡΙΓΛΙΑ

Μικρά - μικρά... που ενδιαφέρουν!

• Με τέσσερα νέα πρόσωπα στην αποστολή της εμφανίστηκε χθες η ΒΕΡΟΙΑ κόντρα στη Μελίτη.

Πρόκειται για το νέο τεχνικό της τον Θεοδόση Θεοδοσιάδη, ο οποίος από την περασμένη Τετάρτη προπονεί την ομάδα, τον «παλιό» Λεφίδη, που πρώτη φορά συμπεριλαμβάνεται σε αυτήν και τους νεοαποκτηθέντες Χαντζάρα και Καράμπελα.

• Αντίθετα για πρώτη φορά βρέθηκαν εκτός αποστολής οι έμπειροι Κυριακίδης, Μυλωνάς, αφού ο πρώτος ταλαιπωρείται από θλάση στον προσαγωγό και ο δεύτερος από έντονους πόνους στη μέση.

• Από 20 παίκτες αποτελείτο η Βεροιώτικη αποστολή. Από την 18άδα του Φ.Α. αποκλείστηκαν οι νεαροί Τσουλχάι, Τσιότρας ενώ μέχρι το τέλος του αγώνα στον πάγκο έμειναν οι Μισαηλίδης , Ζούρκος και Κοντογουλίδης.

Μπλατσιώτης, Κοντογουλίδης, Ζυκγερίδης, Μπλέτσας, Μπακάλης, Ιωάννου, Ζούρκος, Βεργώνης, Κανούλας, Τσιότρας, Τσικόπουλος, Μουχάλης, Μισαηλίδης, Μαραγκός, Τσουλχάι, Σκαθαρούδη, Μουρατίδη, Χαντζάρα, Καράμπελα.

• Τελικά έγινε αυτό που έπρεπε να γίνει πριν από καιρό. Η συνάντηση της διοίκησης με αντιπροσωπεία των οργανωμένων φιλάθλων της «Βασίλισσας» το περασμένο Σάββατο.

Η πρωτοβουλία ανήκει στην διοίκηση και οι δύο πλευρές συναντήθηκαν στα γραφεία του συλλόγου. Δόθηκαν αμοιβαίες εξηγήσεις και για το καλό και μόνον της ΒΕΡΟΙΑΣ μία νέα σελίδα ανοίγει στις σχέσεις διοίκησης – φιλάθλων, προκειμένου οι παίκτες να τους έχουν κοντά τους σε κάθε παιχνίδι.

• Οι οργανωμένοι αν και ήταν λίγοι σε αριθμό έκαναν έντονη την παρουσία τους στην Θύρα 4

• Πρώτη φορά σε επίσημο παιχνίδι η ΒΕΡΟΙΑ έπαιξε με το όνομά της και όχι ως Ελπίδος Σκουτάρεως, αφού πριν από λίγες μέρες τελείωσαν και τα τυπικά της όλης διαδικασίας, η οποία πραγματικά ταλαιπώρησε τους ανθρώπους της.

• Εκδηλωτικός ο νέος τεχνικός Σ. Θεοδοσιάδης οποίος καθοδηγούσε και παρότρυνε συνεχώς τους παίκτες τους όρθιος και σε κίνηση μπροστά από τον πάγκο της ομάδας του.

• Στο χθεσινό παιχνίδι είχαμε την μικρότερη σε αριθμό παρουσία φιλάθλων αφού αυτοι δεν ξεπερνούσαν του εξακόσιους.

Περίπου τριάντα φίλοι του Μελιτέα παρακολούθησαν ένα ιστορικό για την ομάδα τους παιχνίδι, πανηγυρίζοντας έξαλα τα τρία τέρματα που πέτυχαν εις βάρος της.

• Κατά την αποχώρηση τους προς τα αποδητύρια στην ανάπαυλα οι φίλαθλοι ενθάρυναν τους παίκτες με χειροκροτήματα.

• Ο ύμνος της «ΒΑΣΙΛΙΣΣΑΣ» ακούστηκε στην ανάπαυλα του ημιχρόνου και κατά την είσοδο των δύο ομάδων στον αγωνιστικό χώρο για το Β΄Ημίχρονο.

Διάλογο με την Κερκίδα άνοιξε στα μέσα της επανάληψης ο προπονητής των φιλοξενουμένων όταν κάποιοι φίλαθλοι της ΒΕΡΟΙΑΣ, τον άκουσαν να παροτρύνει τους παίκτες του να μην τηρήσουν σε μια φάση το fairplay.

• Θερμά ήταν τα χειροκροτήματα του κόσμου προς τον σκόρερ του αγώνα Κανούλα κατά την έξοδό του στο 78΄ όταν τον αντικατέστησε ο Ζιγκερίδης.

• Για μια ακόμη φορά γλυκάθηκαν οι επίσημοι και οι δημοσιογράφοι από τα κεράσματα της Διοίκησης τα οποία είναι προσφορά της οικογένειας Κουτόβα που είναι ιδικτήτρια του γνωστού ζαχαροπλαστείου LIDO. Ακόμη να αναφέρουμε ότι με πακέτα γλυκά του LIDO, φεύγουν οι διαιτητές που διευθύνουν τα παιχνίδια της «ΒΑΣΙΛΙΣΣΑΣ» εντός έδρας.

• Με το σφύριγμα της λήξης ο προπονητής της ΒΕΡΟΙΑΣ Σ. Θεοδοσιάδης, κατευθύνθηκε στον πάγκο των φιλοξενουμένων όπου αντάλλαξε χειραψία με τον προπονητή Τσιλεμάνη.

Παίκτες της ΒΕΡΟΙΑΣ οι Καράμπελας, Χαντζάρας

Ποδοσφαιριστές της ΒΕΡΟΙΑΣ είναι από την περασμένη Τετάρτη οι Δημοσθένης Χαντζάρας (δεξιά στην φωτο) και Στάθης Καράμπελας (αριστερά).

Ο πρώτος, είναι αριστεροπόδαρος επιθετικός, αποκτήθηκε με μορφή δανεισμού απο τον Παναθηναϊκό, γεννήθηκε 8/01/1997 και πέρυσι αγωνίστηκε στην Αναγέννηση Καρδίτσας, πραγματοποιώντας 29 συμμετοχές και σημειώνοντας 3 γκολ. Στο παρελθόν έχει περάσει απο τον Ολυμπιακό (u17, u 20) με τον οποίον συμμετείχε στο UEFA Youth League, καθώς και Ομόνοια Κύπρου.

Ο Στάθης Καράμπελας, είναι αριστεροπόδαρος μέσος, γεννήθηκε 5/01/2000, έχει περάσει από τα τμήματα υποδομής της ΑΕΚ, ενώ πέρυσι αγωνίστηκε στον Εδεσσαικό, με τον οποίο πραγματοποίησε 26 συμμετοχές πετυχαίνοντας 3 γκολ. Φέτος υπέγραψε επαγγελματικό συμβόλαιο με τον Αιγινιακό (2 χρόνια), το οποίο έλυσε λίγο πριν εκπνεύσει η μεταγραφική περιοδος, ώστε να ντυθεί στα βυσσινί".

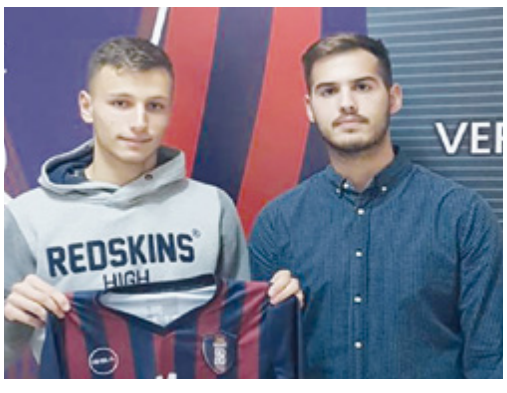

Τι είπαν στο 91΄...

Σ. Θεοδοσιάδης: «Αφιερωμένη η νίκη μας σε παίκτες, Παπανώτα και Νατσιούρα»

Ικανοποιημένος από τη νίκη αλλά και την απόδοση των παικτών του, παρουσιάστηκε στην συνέντευξη τύπου ο προπονητής της ΒΕΡΟΙΑΣ Σάκης Θεοδοσιάδης, ο οποίος δήλωσε τα εξής:

«Θέλω να συγχαρώ τους παίκτες μου για τη νίκη που πέτυχαν. Σήμερα είχαν να διαχειριστούν πολλά πράγματα και κύρια τους ίδιους τους εαυτούς τους. Ήταν μονόδρομος για αυτούς να δώσουν τον καλύτερό τους εαυτό για τη νίκη.

Ήρθα σε ένα περιβάλλον φανταστικό, αλλά και οικογενειακό με συνθήκες εργασίας επίσης φανταστικές.

Βοηθήσαμε τα παιδιά κυρίως στο ψυχολογικό κομμάτι.

Είχαμε να αντιμετωπίσουμε μια καλή ομάδα για την οποία ξέραμε ότι ήταν οργανωμένη αμυντικά και γρήγορη στις αντεπιθέσεις, κάτι που φάνηκε σήμερα κυρίως στο πρώτο ημίχρονο.

Αν και βρεθήκαμε πίσω στο σκορ, οι παίκτες μου μπόρεσαν να βρουν τα ψυχολογικά αποθέματα και να το ανατρέψουν. Είχαν ορθολογικές σκέψεις, μετέφεραν πολύ καλά την μπάλα από πίσω και στον επιθετικό τομέα τα πήγαμε θαυμάσια. Κάναμε λάθη στην άμυνα τα οποία πρέπει να μας γίνουν μάθημα και θα κοιτάξουμε να τα ελαχιστοποιήσουμε δουλεύοντας στην προπόνηση.

Η νίκη μας είναι αφιερωμένη στους παίκτες αλλά και τους Νίκο Παπανώτα, Αντώνη Νατσιούρα που ξεκίνησαν αυτή την προσπάθεια που κάνει η ομάδα σε αυτή την κατηγορία.»

Π. Τσιλεμάνης: «Τιμή μας που παίξαμε με τη ΒΕΡΟΙΑ, έχω παράπονα από τη διαιτησία»

Ο προπονητής της Μελίτης, Παντελής Τσιλεμάνης, πριν αναφερθεί στο παιχνίδι μίλησε για μια ιστορική στιγμή της ομάδας του η παρουσία της σε ένα γήπεδο στο οποίο έχουν παίξει μεγάλες ομάδες και τιμή για το Μελιτέα που αγωνίστηκε κόντρα στη ΒΑΣΙΛΙΣΣΑ του Βορρά. Συγκεκριμένα είπε

Π. Τσιλεμάνης: «Πρώτα από όλα θέλω να τονίσω ότι είναι τιμή για εμάς να αγωνιστούμε κόντρα σε μια ιστορική ομάδα όπως είναι η ΒΕΡΟΙΑ και σε ένα γήπεδο που μέχρι πρόσφατα έχουν αγωνιστεί ομάδες της SL.

Επίσης θέλω να εκφράσω το παράπονό μου για την διαιτησία στις αρχές του ημιχρόνου του παίκτη μας.

Γνωρίζαμε ότι η ΒΕΡΟΙΑ με την αλλαγή προπονητή θα είναι πιεστική. Το 2-2 του πρώτο ημιχρόνου ήταν τιμητικό για εμάς. Για το Β ημίχρονο δεν μπορώ να πω κάτι αφού η ομάδα μου από το 53΄έπαιζε με παίκτη λιγότερο και έτσι φυσιολογικά δεν μπορέσαμε να αντισταθούμε σε έναν καλύτερο αντίπαλο.»

ΤΟ ΤΡΙΤΟ ΗΜΙΧΡΟΝΟ ΣΤΑ ΓΗΠΕΔΑ ΤΗΣ ΕΠΣΗ

Γράφουν οι συνεργάτες της "Κ"

ΝΑΟΥΣΑ - ΡΟΔΟΧΩΡΙ

• Αρκετός ο κόσμος που παρακολούθησε το ντέρμπι Νάουσας - Ροδοχωρίου και πολύ καλές οι καιρικές συνθήκες για γήπεδο το Σάββατο. Θα μπορούσαν να είναι ακόμη περισσότεροι οι φίλαθλοι αν την ίδια ώρα δεν υπήρχε το παιχνίδι του ΠΑΟΚ με τον Ατρόμητο. Τα ματς του «Δικεφάλου» αποτελούν προτεραιότητα για τους φίλους του ΠΑΟΚ.

• Αρκετά μέλη της ΕΠΣ παρακολούθησαν το ντέρμπι της Νάουσας. Μεταξύ των φιλάθλων, ο περιφερειακός σύμβουλος Θεόφιλος Τελημιαννίδης και ο διοικητής της Πυροσβεστικής, ο κ. Παλαμούτης. Μεγάλη ήταν και η μερίδα του γυναικείου φύλλου.

• Ένας από τη Νάουσα και ένας από το Ροδοχώρι ήταν οι επόπτες του ντέρμπι. Ο Γιάντσης είναι Ναουσαίος ενώ ο Κελεσίδης Ροδοχωρίτης.

• Σύσσωμη η διοίκηση του Ροδοχωρίου παρακολούθησε το ντέρμπι της Νάουσας.

• Από τα δημοσιογραφικά θεωρεία, παρέα με τον συνεργάτη της «Κ» Λάκη Λαζάρου είδε το ματς ο πρόεδρος της Νάουσας, Απόστολος Μπέκας.

• «Ξεπούλησε» η καντίνα του δημοτικού σταδίου Νάουσας. Δεν έμεινε σουβλάκι για δείγμα. Από την μια η μεγάλη προσέλευση κόσμου και από την άλλη η ώρα του αγώνα αύξησαν την κατανάλωση!

• Το λιγότερο ως άκομψη μπορεί να χαρακτηριστεί η υποδοχή που έτυχε ο συνεργάτης της «Κ» Σάκης Γκέσκος από δύο φίλους της Νάουσας. Ο ένας του εξέφρασε παράπονα για την θέση που πήρε στο ματς Χαρίεσσα - Νάουσα ενώ ο άλλος, για τον ίδιο λόγο,

του ζητούσε επιτακτικά να φύγει από το γήπεδο!

• Το ντέρμπι παρακολούθησε και ο νέος προπονητής της Βέροιας, Σάκης Θεοδοσιάδης, που αγωνίστηκε σαν ποδοσφαιριστής στη Νάουσα από το 1991 έως το 1993. Στις κερκίδες συναντήθηκε με τον παλιό του συμμαθητή στο Τεχνικό Λύκειο Νάουσας, Γιώργο Πολύζο (φωτο), γνωστό έμπορο της πόλης και αθλητικογράφο.

• Δεν ήταν πολλοί οι φίλαθλοι που παρακολούθησαν το παιχνίδι της Χαρίεσσας με τα Τρίκαλα, το οποίο έγινε σε όμορφη ατμόσφαιρα και μέσα αθλητικά πλαίσια.

• Θετικό το γεγονός ότι τόσο στο ρόστερ της Χαρίεσσας όσο και σε αυτό των Τρικάλων υπήρχαν πολλοί νεαροί ποδοσφαιριστές, με τους ανθρώπους των δύο ομάδων να δείχνουν ότι επενδύουν στο μέλλον.

• Γενικά ήσυχο και χωρίς πολύ κόσμο το παιχνίδι της Αγίας Βαρβάρας με το Μακροχώρι. Οι φίλαθλοι ήταν περίπου 30-40 και το ματς κύλησε χωρίς προβλήματα.

• Μοναδική άσχημη στιγμή, ο τραυματισμός του Χολέβα, ο οποίος στο δεκάλεπτο πάτησε την μπάλα, έπαθε ζημιά και αντικαταστάθηκε.

• Λίγος ήταν ο κόσμος που παρακολούθησε και την αναμέτρηση του ΠΑΟΚ Αλεξάνδρειας με τον Αχιλλέα Νάουσας, πιθανότατα λόγω του αγώνα που έδινε την ίδια ώρα ο... συνονόματος της Θεσσαλονίκης κόντρα στον Ατρόμητο!

• Σε μεγάλη φόρμα βρίσκεται ο επιθετικός του «δικεφάλου» Αργυρόπουλος, ο οποίος «σκαρφάλωσε» ήδη στην τρίτη θέση των σκόρερ της Α' κατηγορίας.

• Αντίθετα, αρκετός ήταν ο κόσμος σε άλλα δύο γήπεδα. Στο Παλαιοχώρι οι φίλαθλοι έφταναν τους 200 για το γειτονικό ντέρμπι με το Πλατύ, ενώ δεν ήταν λίγοι και οι θεατές στο ματς της Μελίκης με τη Μαρίνα.

• Η διοίκηση, το προπονητικό τιμ και οι ποδοσφαιριστές του ΑΟ Μαρίνας εξέφρασαν τη βαθιά τους θλίψη και οδύνη για τον αδόκητο χαμό του πατέρα του ποδοσφαιριστή Χάρη Παραστατίδη.

• «Ο αγαπημένος μας «Πανικός» δεν είναι πια μαζί μας... Κουράγιο και δύναμη στους οικείους του, ας είναι ελαφρύ το χώμα που τον σκεπάζει», αναφέρει η ανακοίνωση. Μάλιστα του αφιερώθηκε η προχθεσινή νίκη στη Μελίκη.

• Νέες προσθήκες είχαμε στην ομάδα της Αγ. Μαρίνας, η οποία την περασμένη εβδομάδα ανακοίνωσε την απόκτηση του 28χρονου πλάγιου αμυντικού Αργύρη Κουβατσίδη. Επίσης, την θέση του προπονητή τερματοφυλάκων του ανδρικού τμήματος αλλά και της Κ16, Κ14 και των τμημάτων υποδομής, ανέλαβε ο Αντώνης Πολύζος.

• Ενίσχυση και για τον ΠΑΟΚ Αλεξάνδρειας που απέκτησε τον ικανό γκολκίπερ Αλέξανδρο Χατζηβασιλάκη από τον Αχαρναϊκό, όπως και το νεαρό Φίλιππο Βουλγαρόπουλο από την Αγκαθιά. Επίσης, προχώρησε και αυτός στην πρόσληψη προπονητή τερματοφυλάκων με τον έμπειρο Κώστα Γρηγοριαδη.

• Μια νίκη και μια ισοπαλία σημείωσαν οι μικτές ομάδες της ΕΠΣ Ημαθίας στη 1η αγωνιστική του Πανελλήνιου Πρωταθλήματος προεπιλογής εθνικών ομάδων.

Συγκεκριμένα η ομάδα Κ14 νίκησε εκτός έδρας την αντίστοιχη ομάδα της ΕΠΣ Πιερίας με σκορ 1-2, ενώ αυτή των Κ16 ηττήθηκε με σκορ 4-1.

• Την περασμένη Πέμπτη πραγματοποιήθηκε ο ετήσιος αγιασμός όλων των τμημάτων του Αγροτικού Αστέρα Αγ. Βαρβάρας.

ΝΑΟΥΣΑ - ΡΟΔΟΧΩΡΙ

ΧΑΡΙΕΣΣΑ - ΤΡΙΚΑΛΑ

ΠΑΟΚ ΑΛ. - ΑΧΙΛΛΕΑΣ Ν.

ΠΑΛΑΙΟΧΩΡΙ - ΠΛΑΤΥ

ΚΕΡΚΙΔΑ ΔΙΑΙΤΗΣΙΑ

Μαλούτας (ΝΑΟΥΣΑ - ΡΟΔΟΧΩΡΙ)	**10**
Κωστούλης (ΧΑΡΙΕΣΣΑ - ΤΡΙΚΑΛΑ)	**8**
Καραντώνης (ΠΑΛΑΙΟΧΩΡΙ - ΠΛΑΤΥ)	**7**
Παρασίου (ΜΕΛΙΚΗ - ΜΑΡΙΝΑ)	**7**
Λαζάρου (ΧΑΡΙΕΣΣΑ - ΤΡΙΚΑΛΑ)	**7**
Μελτζανίδης (ΕΠΙΣΚΟΠΗ - ΚΟΠΑΝΟΣ)	**7**
Καραγκιζόπουλος (ΑΓ. ΒΑΡΒΑΡΑ - ΜΑΚΡΟΧΩΡΙ)	**7**
Γαβράς (ΚΛΕΙΔΙ - ΑΓ. ΜΑΡΙΝΑ)	**7**

Η κλήρωση της Γ΄ Ερασιτεχνικής
ΟΛΕΣ ΟΙ ΑΓΩΝΙΣΤΙΚΕΣ

ΑΡΧΑΓΓΕΛΟΥ
ΥΓΡΑ ΚΑΥΣΙΜΑ
Κεντρικό: Διαβατός - Υπ: Μακροχώρι, Αριστοτέλους 205
Τηλ. 2331041200, Κιν. 6977 207525

Γ ΕΡΑΣΙΤΕΧΝΙΚΗ (ΠΡΩΤΑΘΛΗΜΑ) 1ος ΟΜΙΛΟΣ

1η αγωνιστική 6η
ΚΑΨΟΧΩΡΑ - ΝΕΟΚΑΣΤΡΟ
ΑΚΑΔ. ΤΡΙΚΑΛΩΝ - ΚΥΨΕΛΗ
ΞΕΧΑΣΜΕΝΗ - ΣΥΚΙΑ

2η αγωνιστική 7η
ΝΕΟΚΑΣΤΡΟ - ΑΚΑΔ. ΤΡΙΚΑΛΩΝ
ΣΥΚΙΑ - ΚΑΨΟΧΩΡΑ
ΚΥΨΕΛΗ - ΞΕΧΑΣΜΕΝΗ

3η αγωνιστική 8η
ΝΕΟΚΑΣΤΡΟ - ΣΥΚΙΑ
ΚΥΨΕΛΗ - ΚΑΨΟΧΩΡΑ
ΑΚΑΔ. ΤΡΙΚΑΛΩΝ - ΞΕΧΑΣΜΕΝΗ

4η αγωνιστική 9η
ΣΥΚΙΑ - ΚΥΨΕΛΗ
ΚΑΨΟΧΩΡΑ - ΑΚΑΔ. ΤΡΙΚΑΛΩΝ
ΞΕΧΑΣΜΕΝΗ - ΝΕΟΚΑΣΤΡΟ

5η αγωνιστική 10η
ΚΥΨΕΛΗ - ΝΕΟΚΑΣΤΡΟ
ΑΚΑΔ. ΤΡΙΚΑΛΩΝ - ΣΥΚΙΑ
ΞΕΧΑΣΜΕΝΗ - ΚΑΨΟΧΩΡΑ

Γ ΕΡΑΣΙΤΕΧΝΙΚΗ (ΠΡΩΤΑΘΛΗΜΑ) 2ος ΟΜΙΛΟΣ

1η αγωνιστική 8η
ΑΡΟΥΡΗΣ - ΔΟΞΑ Ν.
ΖΕΡΒΟΧΩΡΙ - ΡΟΔΑΚΑΣ
ΠΑΛΑΣΙΔΕΙΟΣ - ΤΡΙΛΟΦΟΣ

2η αγωνιστική 9η
ΠΟΛΛΑ ΝΕΡΑ - ΑΡΟΥΡΗΣ
ΔΟΞΑ Ν. - ΖΕΡΒΟΧΩΡΙ
ΤΡΙΛΟΦΟΣ - ΡΟΔΑΚΑΣ

3η αγωνιστική 10η
ΑΡΟΥΡΗΣ - ΖΕΡΒΟΧΩΡΙ
ΠΑΛΑΣΙΔΕΙΟΣ - ΠΟΛΛΑ ΝΕΡΑ
ΤΡΙΛΟΦΟΣ - ΔΟΞΑ Ν.

4η αγωνιστική 11η
ΠΑΛΑΣΙΔΕΙΟΣ - ΑΡΟΥΡΗΣ
ΖΕΡΒΟΧΩΡΙ - ΤΡΙΛΟΦΟΣ
ΠΟΛΛΑ ΝΕΡΑ - ΡΟΔΑΚΑΣ

5η αγωνιστική 12η
ΑΡΟΥΡΗΣ - ΤΡΙΛΟΦΟΣ
ΡΟΔΑΚΑΣ - ΠΑΛΑΣΙΔΕΙΟΣ
ΔΟΞΑ Ν. - ΠΟΛΛΑ ΝΕΡΑ

6η αγωνιστική 13η
ΡΟΔΑΚΑΣ - ΑΡΟΥΡΗΣ
ΠΑΛΑΣΙΔΕΙΟΣ - ΔΟΞΑ Ν.
ΖΕΡΒΟΧΩΡΙ - ΠΟΛΛΑ ΝΕΡΑ

7η αγωνιστική 14η
ΔΟΞΑ Ν. - ΡΟΔΑΚΑΣ
ΠΟΛΛΑ ΝΕΡΑ - ΤΡΙΛΟΦΟΣ
ΖΕΡΒΟΧΩΡΙ - ΠΑΛΑΣΙΔΕΙΟΣ

ΚΕΡΚΙΔΑ MVP

ΤΕΡΜΑΤΟΦΥΛΑΚΕΣ

Αντιφάκος (ΜΑΡΙΝΑ)
Μουσκεφταράς (ΠΛΑΤΥ)
Κερμανίδης (ΑΧΙΛΛΕΑΣ Ν.)

ΑΜΥΝΤΙΚΟΙ

Μιχαηλίδης Κ. (ΕΠΙΣΚΟΠΗ)

ΜΕΣΟΙ

Νεστορόπουλος (ΠΑΛΑΙΟΧΩΡΙ)
Παρσόπουλος (ΜΕΛΙΚΗ)
Πίτος (ΧΑΡΙΕΣΣΑ)
Μπούφι (ΚΟΠΑΝΟΣ)
Μοσχόπουλος (ΑΓ. ΒΑΡΒΑΡΑ)
Βοργιαζίδης (ΜΑΚΡΟΧΩΡΙ)
Καλυβιώτης (ΚΛΕΙΔΙ)
Τζάμι (ΑΓ. ΜΑΡΙΝΑ)
Νήρλας (ΝΑΟΥΣΑ)

Επιθετικοί

Παρσόπουλος (ΤΡΙΚΑΛΑ)
Αργυρόπουλος (ΠΑΟΚ ΑΛ.)
Μπρέγκου (ΡΟΔΟΧΩΡΙ)

Στραβοπάτησαν οι πρωτοπόροι στον Α' όμιλο

Την πρώτη ήττα στο πρωτάθλημα γνώρισε η ομάδα της Κουλούρας, στην χθεσινή 5η αγωνιστική του πρώτου ομίλου της Β' ΕΠΣΗ, χάνοντας με 2-1 στα Παλατίτσια.

Το γεγονός αυτός δεν κατάφερε να εκμεταλλευθεί ο Λουτρός που «στραβοπάτησε» στο Διαβατό (0-0) και παρέμεινε στην δεύτερη θέση, ούτε όμως και ο Σταυρός που έχασε 2-1 στον Σχοινά.

Από εκεί και πέρα, σημαντικές νίκες πέτυχαν το Καμποχώρι (0-1 στο Λιανοβέργι) και το Νησέλι (2-1 επί της Λυκογιάννης).

ΔΙΑΒΑΤΟΣ - ΛΟΥΤΡΟΣ 0-0

ΣΚΟΡΕΡ: -

ΔΙΑΙΤΗΤΗΣ: Μαλούτας

ΒΟΗΘΟΙ: Δεβετζίδης, Βαλκάνος

ΔΙΑΒΑΤΟΣ: Λαζός, ΧΡΥΣΑΝΗΣ, Μπαλτζής Σ. (58' Καμπούρης, 78' λ.τ. Χατζηκυριάκος), Μπαλτζής Αθ., ΠΑΓΓΟΥΡΑΣ, Αρβανιτίδης, Χατζηγεωργίου (59' Μπαλτζής Β.), Μπαλτζής Δ., Φέιμ (46' Γατόπουλος), ΚΟΝΤΟΓΙΑΝΝΗΣ, Χασάν.

ΛΟΥΤΡΟΣ: Κατράνας, ΚΙΤΣΑΣ Λ., ΜΟΥΡΑΤΙΔΗΣ, Πάτρας Ρ., Παπαδόπουλος Δ., Τριανταφυλλόπουλος Β.Α., Γατόπουλος, Ταλαίπωρος (67' Στεργιόπουλος), ΤΖΙΛΟΠΟΥΛΟΣ Γ., Πάτρας Κ. (80' Τριανταφυλλόπουλος Α.), ΚΑΡΑΠΑΤΣΑΣ.

ΓΕΝΙΚΗ ΕΙΚΟΝΑ

«Στραβοπάτησε» ο Λουτρός που έμεινε στη λευκή ισοπαλία εκτός έδρας με το Διαβατό. Οι φιλοξενούμενοι ήταν ανώτεροι, άξιζαν τη νίκη, αλλά στάθηκαν άτυχοι και άστοχοι καθώς δεν μπόρεσαν να εκμεταλλευτούν τις ευκαιρίες που δημιούργησαν, κυρίως στο β' ημίχρονο. Αποκορύφωμα το σουτ του Παπαδόπουλου στο 65' που τράνταξε το οριζόντιο δοκάρι του Λαζού!

Οι γηπεδούχοι από την πλευρά τους προσπάθησαν, είχαν δύο καλές στιγμές στο πρώτο μέρος και σίγουρα νοιώθουν ικανοποιημένοι από τον βαθμό της ισοπαλίας.

Με λάθος υποδείξεις, που δεν επηρέασαν το αποτέλεσμα, εις βάρος και των δύο ομάδων ήταν η διαιτησία.

Βασίλης Κωστόπουλος

ΝΗΣΕΛΙ - ΛΥΚΟΓΙΑΝΝΗ 2-1

ΣΚΟΡΕΡ: 47' Αναστάσης, 87' Λίτσι / 90'+ Παπουλίδης Α.

ΔΙΑΙΤΗΤΗΣ: Τρέβλας

ΒΟΗΘΟΙ: Χαραλαμπίδης, Σιουκιούρογλου

ΝΗΣΕΛΙ: Πιπιλιάρης, ΔΕΛΗΒΟΣ Κ., Μοσχόβης, Τζιβούλας, Τόζογλου, Μαραγκός (46' Ιασωνίδης), Δούμας (69' Τσολακίδης), ΔΕΛΗΒΟΣ Φ., Λίτσι, Κασλαμάς (56' Πιπιλιαρίδης), ΑΝΑΣΤΑΣΗΣ (86' Λαμπρόπουλος).

ΛΥΚΟΓΙΑΝΝΗ: Αλαμπουρινός, Καρασαλίδης Α. (80' Ορφανίδης Δ.), ΠΑΠΟΥΛΙΔΗΣ, ΚΟΥΤΣΟΥΚΗΣ, Γιαννουσόπουλος (66' Σπυριδόπουλος), Παντσερίδης, Ορφανίδης Γ., Μουστάκας, Κιουτάχιαλης (46' Δήμου), Κουϊρουκίδης, Νικολόπουλος.

ΓΕΝΙΚΗ ΕΙΚΟΝΑ

Δίκαιη νίκη για το Νησέλι που επιβλήθηκε με 2-1 της Λυκογιάννης. Το πρώτο μέρος ήταν ισορροπημένο, με τους γηπεδούχους να έχουν μια ανούσια κατοχή και τους φιλοξενούμενους να προσπαθούν να χτυπήσουν στην κόντρα.

Στην επανάληψη το Νησέλι μπήκε δυνατά και άνοιξε γρήγορα το σκορ με τον Αναστάση. Μετά το 65' η Λυκογιάννη ανέβασε την απόδοσή της και στο 70' θα μπορούσε να ισοφαρίσει καθώς είχε δοκάρι!

Στο 87' ο Λίτσι κλείδωσε τη νίκη της ομάδας του, με τους φιλοξενούμενους να μειώνουν στις καθυστερήσεις με τον Παπουλίδη για το τελικό 2-1.

Εντύπωση έκανε η χρησιμοποίηση πολλών νεαρών παικτών από τις δύο ομάδες και κυρίως από τους γηπεδούχους, με αποκορύφωμα τον 15χρονο γκολκίπερ Πιπιλιάρη που στάθηκε πολύ καλά!

ΛΙΑΝΟΒΕΡΓΙ - ΚΑΜΠΟΧΩΡΙ 0-1

ΣΚΟΡΕΡ: 5' Παπαδόπουλος Σ.

ΔΙΑΙΤΗΤΗΣ: Μαργαρίτης

ΒΟΗΘΟΙ: Λαζάρου, Χριστοδούλου Κ.

ΛΙΑΝΟΒΕΡΓΙ: Πανταζόπουλος, Γιοβανόπουλος Γ. (46' Ματσούκας), ΚΟΥΤΙΚΑΣ, Σουρλόπουλος, Γκούγκουρας, ΤΣΑΚΑΛΟΣ, Ουζούνης (55' Γερόπουλος), ΤΑΜΠΟΥΡΑΣ, Μαυρίδης Β. (72' Ζαχόπουλος), Μαυρίδης Δ., ΧΑΤΖΗΔΗΜΗΤΡΙΟΥ (85' Γιοβανόπουλος Α.)

ΚΑΜΠΟΧΩΡΙ: Καρυώτης, Περτσιούνης, Σαλιου, Αναστασόπουλος, Γερόπουλος, Κουτσιάδης, Βουλγαράκης, Ματόπουλος (60' Νιάκας), Χρυσάφης Δ. (35' Παπαδιάς), Χρυσάφης Ε. (68' Μιχαλακάκης), Παπαδόπουλος Σ. (65' Χαριζι).

ΓΕΝΙΚΗ ΕΙΚΟΝΑ

Ένα γκολ στο 5ο μόλις λεπτό του αγώνα έκρινε το παιχνίδι στο Λιανοβέργι, με την ομάδα του Καμποχωρίου να φεύγει με το σημαντικό διπλό.

Οι γηπεδούχοι, που αγωνίστηκαν με πολλές απουσίες (έλλειπαν 7 βασικοί), είχαν την υπεροχή στο μεγαλύτερο μέρος αγώνα αλλά δεν μπόρεσαν να εκμεταλλευτούν τις 2-3 πολύ καλές ευκαιρίες που δημιούργησαν, με αποκορύφωμα το δοκάρι του Γ. Γιοβανόπουλου στο 15ο λεπτό, δείχνοντας και πάλι ότι έχουν πρόβλημα στο σκοράρισμα.

Από την πλευρά τους οι φιλοξενούμενοι πέτυχαν ένα γρήγορο γκολ και στη συνέχεια πρόσεξαν περισσότερο τα νώτα τους, φτάνοντας στο πολύτιμο τρίποντο.

Παρασκευάς Ντουλαμάτης

ΣΧΟΙΝΑΣ - ΣΤΑΥΡΟΣ 2-1

ΣΚΟΡΕΡ: 25' Πιτσάβας, 35' Καραμήτσος / 8' Κοσέογλου

ΔΙΑΙΤΗΤΗΣ: Νησελίτης

ΒΟΗΘΟΙ: Γιαγκιτζόγλου, Γκόγκας

ΣΧΟΙΝΑΣ: Βρεττός, Μουλόπουλος, ΚΟΥΚΛΑΣ Ν., Κίτσας Λ., Περπερίδης (46' Αραμπατζής), Μπενίσκος, Θεοδώρου, ΣΑΝΤΙΚΙΔΗΣ (87' Μιχαλακάκης), ΠΙΤΣΑΒΑΣ, ΚΑΡΑΜΗΤΣΟΣ (82' Κουλουμπριτζίδης), Βασιλείου.

ΣΤΑΥΡΟΣ: Αποστολίδης, ΚΟΥΚΟΥΤΣΙΔΗΣ, Πασχαλίδης, Τσορακλίδης (70' Δεμερτζίδης), ΜΥΛΩΝΑΣ ΑΛ., ΤΑΝΗΣ, ΠΡΩΤΟΓΕΡΗΣ, Δαουκόπουλος (46' Μυλωνάς Αχ.), Θυμιόπουλος (46' Μυλωνάς Γ.), Κοσέογλου, Νικολαΐδης.

ΓΕΝΙΚΗ ΕΙΚΟΝΑ

Σημαντική εντός έδρας νίκη για το Σχοινά που επικράτησε με 2-1 του Σταυρού. Οι φιλοξενούμενοι μπήκαν καλύτερα στο ματς και προηγήθηκαν νωρίς, αλλά στη συνέχεια οι γηπεδούχοι ισορρόπησαν και έκαναν την ανατροπή πριν λήξη το ημίχρονο.

Στην επανάληψη ο Σχοινάς έλεγξε το ματς, αλλά στο 80' έμεινε με παίκτη λιγότερο λόγω αποβολής του Αραμπατζή. Οι φιλοξενούμενοι πίεσαν στην συνέχεια για την ισοφάριση χωρίς ωστόσο να τα καταφέρουν.

ΠΑΛΑΤΙΤΣΙΑ - ΚΟΥΛΟΥΡΑ 2-1

ΣΚΟΡΕΡ: 22' Κακαγιάννης Β., 36' Ισαακίδης / 67' Πανταζής

ΔΙΑΙΤΗΤΗΣ: Πίτος

ΒΟΗΘΟΙ: Ρηγόπουλος, Ζουρνατζίδης

ΠΑΛΑΤΙΤΣΙΑ: Στυλίδης, ΚΑΤΣΑΒΟΣ, Παπαδόπουλος, ΚΑΜΠΑΣ, Φωτιάδης, ΚΑΚΑΓΙΑΝΝΗΣ Σ., Δημούλτσης Θ., ΙΣΑΑΚΙΔΗΣ, Ματζίρης (74' Δημούλτσης Π.), ΚΑΚΑΓΙΑΝΝΗΣ Β., Δημούλτσης Κ.

ΚΟΥΛΟΥΡΑ: Βάντσης, Σαράφης (46' Μουγτουζίδης), Φουρκιώτης, Βλαχάβας, Κατσκαβέλης (81' Χαραλαμπίδης Α.), ΠΑΝΤΑΖΗΣ, Χαραλαμπίδης Δ., ΠΕΡΤΣΙΟΥΝΗΣ, ΜΟΥΡΑΤΙΔΗΣ, Τζήμας, Τερμιτζόγλου (81' Γρατσιάνος).

ΓΕΝΙΚΗ ΕΙΚΟΝΑ

Πιο αποτελεσματικοί οι γηπεδούχοι, πήραν σημαντική νίκη επί της πρωτοπόρου Κουλούρας. Οι φιλοξενούμενοι είχαν την πρωτοβουλία στο μεγαλύτερο διάστημα του αγώνα αλλά δεν μπόρεσαν να εκμεταλλευτούν τις ευκαιρίες τους, σε αντίθεση με τα Παλατίτσια που με δύο γκολ στο πρώτο μέρος έφτασαν στο πολύτιμο τρίποντο.

Νίκες για τους πρωτοπόρους

Με νίκες συνέχισαν οι δυο πρωτοπόροι του β΄ομίλου της Β' ερασιτεχνικής. Ο Ολυμπιακός Νάουσας κέρδισε στη Νέα Νικομήδεια με 1-2 ενώ τα Λευκάδια επικράτησαν άνετα με 5-0 της Πατρίδας. Πέντε γκολ σημείωσε και η ΑΕΠ κόντρα στην Ραχιά ενώ στο Γιαννακοχώρι, ο Τριπόταμος επικράτησε με 2-3.

ΛΕΥΚΑΔΙΑ – ΠΑΤΡΙΔΑ 5-0

ΣΚΟΡΕΡ: 15' Αμανατίδης Σ,, 25' Αμανατίδης Θ., 35' και 70' Τσαχαλίδης, 80' Σκαρλάτος.

ΔΙΑΙΤΗΤΗΣ: Παυλίδης

ΒΟΗΘΟΙ: Τσιουγγαρής, Ποζιάδης

ΛΕΥΚΑΔΙΑ: Γαϊτανίδης Ι. (80' Δρενοβιάδης), Τσιμενίδης, ΔΙΑΜΑΝΤΙΔΗΣ, ΓΑΙΤΑΝΙΔΗΣ Αρ. (71' Δημητρούσης), Αμανατίδης Θ., Λογδανίδης, Γαϊτανίδης Φ., Καϊσίδης (59' Σκαρλάτος), Αμανατίδης Σ., ΤΟΥΓΓΕΛΙΔΗΣ (70' Κωστογλίδης), Τσαχαλίδης.

ΠΑΤΡΙΔΑ: Παπαδόπουλος Σ, Θυμιόπουλος, Σιδηρόπουλος, Τσιούχας, Καλαϊτζίδης, Ορφανίδης, Τσαγκαλίδης, Παπαδόπουλος, Καστανάκης, Σιδηρόπουλος Θ. (Βόλκος), Μωυσίδης (31' λ.τ. Χωραφαΐδης, 81' λ.τ. Στεργιόπουλος)

ΓΕΝΙΚΗ ΕΙΚΟΝΑ

Σε παράσταση για ένα ρόλο εξελίχθηκε το ματς των Λευκαδίων. Η τοπική ομάδα καλύτερη, δεν είχε πρόβλημα απέναντι στην Πατρίδα. Σημείωσε πέντε τέρματα και έφτασε άνετα στη νίκη.

ΝΙΚΟΜΗΔΕΙΑ – ΟΛΥΜΠΙΑΚΟΣ ΝΑΟΥΣΑΣ 1-2

ΣΚΟΡΕΡ: 35' Μαρκοβίτης 0-1, 70' Μπρούκι 0-2, 83' Χαραλαμπίδης 1-2.

ΔΙΑΙΤΗΤΗΣ: Παζαρτζικλής

ΒΟΗΘΟΙ: Ασβεσταράς, Κιρμανίδης

ΝΙΚΟΜΗΔΕΙΑ: Αναστασιάδης, Κωστόπουλος, Καλιογλίδης, ΑΡΓΥΡΟΠΟΥΛΟΣ, ΣΟΛΑΚΟΓΛΟΥ, Μελιόπουλος (78' Ασλανίδης), Κεχαΐδης, ΝΤΙΝΟΠΟΥΛΟΣ, Ριστέμογλου, Ροδοστινιώτης, Χαραλαμπίδης.

ΟΛΥΜΠΙΑΚΟΣ: Νάτσιος, ΣΑΡΑΦΗΣ, Μήτσικας, Τσαμπούρης, ΠΑΠΑΠΕΣΙΟΣ, Χαρατσίδης (64' Μουμτζίδης), ΜΠΡΟΥΚΙ, Κωνσταντινίδης Δ., Κωστόπουλος(52' Μακρής), Κωνσταντινίδης Π.(74' Σεπιτάνος), Μαρκοβίτης (58' Γεωργιάδης)

ΓΕΝΙΚΗ ΕΙΚΟΝΑ

Επάξια πήρε του τρεις βαθμούς ο Ολυμπιακός Νάουσας στο γήπεδο της Νικομήδειας απέναντι στη Νέα Γενεά. Από ένα γκολ σε κάθε ημίχρονο σημείωσαν οι φιλοξενούμενοι και σφράγισαν το αποτέλεσμα αφού η ομάδα των γηπεδούχων μείωσε λίγο πριν το φινάλε.

ΓΙΑΝΝΑΚΟΧΩΡΙ – ΤΡΙΠΟΤΑΜΟΣ 2-3

ΣΚΟΡΕΡ: 10' Βούλγαρης 0-1 (πεν), 25' & 66' Γαλανός 2-1, 72' Μαραγκός 2-2, 75' Βούλγαρης 2-3

ΔΙΑΙΤΗΤΗΣ: Κελεσίδης

ΒΟΗΘΟΙ: Αργυρίου, Μπογιατζόγλου

ΓΙΑΝΝΑΚΟΧΩΡΙ; Μιχαηλίδης, Χατζηιωαννίδης, Βαρθολομαίος (80΄ Νακόπουλος), Αλατσίδης, Πετρακίδης, Καράι, Τσακμάκης (40΄ Κακούδης), Κελεσίδης, Γαλανός, Θεοδοσιάδης (75΄ Τσεχελίδης), Κατσαράκης

ΤΡΙΠΟΤΑΜΟΣ: Τζίμπουλας, Συμεωνίδης (λ.τ. 30΄ Φωτιάδης), Τσανασίδης (89΄ Καφές), Μπύρνας, Νικολαΐδης, Μπούγκαρτσιτς (70΄ Μπουρδάνος Ε.), Ρηγόπουλος, Καραμαριάς, Μαραγκός, Βούλγαρης (88΄ Τόκας), Μπουρδάνος Α.

ΓΕΝΙΚΗ ΕΙΚΟΝΑ

Παιχνίδι με ανατροπές στο Γιαννακοχώρι. Ο Τριπόταμος προηγήθηκε νωρίς, αλλά οι γηπεδούχοι έκανε την ανατροπή με δυο γκολ του Γαλανού. Οι φιλοξενούμενοι όμως δεν είπαν την τελευταία τους λέξη και με δυο γκολ σε ένα τρίλεπτο, πήραν ξανά το προβάδισμα και το κράτησαν μέχρι τέλος. Αποβλήθηκαν οι Κατσαράκης (10΄), Νικολαΐδης (76΄) ενώ σοβαρό τραυματισμό είχε ο Συμεωνίδης. Μάλιστα, οι συμπαίκτες του μετά το τέλος του ματς του αφιέρωσαν τη νίκη.

ΡΑΧΙΑ- ΑΕΠ 2-5

ΣΚΟΡΕΡ: 12΄ Σερασκέρης 0-1, , 34΄ Κωστογλίδης 0-2, 38΄΄Εξαρχος 0-3, 56' Φέιμ 1-3, 72' Νικολαΐδης 2-3, 74' & 88΄΄Εξαρχος 2-5

ΔΙΑΙΤΗΤΗΣ: Ιασωνίδης

ΒΟΗΘΟΙ: Κωστούλη, Γκόγκος

ΡΑΧΗ : Συμπεθέρης (15΄ λ.τ. Παρμάκας Γ.), Κάμινας, Βελιάδης, Σιδηρόπουλος (41΄ λ.τ. Τσακιράκης), Παρμάκας Β., Γκίτσιος (82΄ Μιχαλόπουλος), Φωτιάδης (22΄ λ.τ. Λαζαρίδης), Τσολαΐδης, Ριστέμογλου Π., ΝΙΚΟΛΑΙΔΗΣ, ΦΕΙΜ

ΑΕΠ: Καμπάς, ΓΙΑΝΝΟΥΣΟΠΟΥΛΟΣ, Πουλιόπουλος (54΄ Χατζηαντωνίου), ΚΑΡΟΛΙΔΗΣ, ΚΑΛΦΟΥΤΖΟΣ (54΄ Τσιλιγκερίδης), ΚΙΑΤΙΚΙΔΗΣ, Μωυσίδης Γ., Σερασκέρης (71΄ Παπαδόπουλος Κ.), ΕΞΑΡΧΟΣ, Κωστογλίδης, Σιδηρόπουλος (81΄ Μωυσίδης Ν.)

ΓΕΝΙΚΗ ΕΙΚΟΝΑ

Άλλους τρεις βαθμούς πρόσθεσε στο ενεργητικό της η ΑΕΠ. Έχοντας σε μεγάλη μέρα τον Έξαρχο, προηγήθηκε της Ράχης με 0-3. Κι ενώ όλα έδειχναν ότι το ματς κρίθηκε, η Ραχιά με δυο γκολ μείωσε σε 2-3. Όμως οι παίκτες της ΑΕΠ διατήρησαν τον έλεγχο σημείωσαν άλλα δυο γκολ με τον Έξαρχο και πήραν τη νίκη.

ΧΡΩΜΑΤΑ ΣΙΔΗΡΙΚΑ ΑΡΔΕΥΤΙΚΑ
ΜΙΧΑΗΛΙΔΗΣ ΝΙΚΟΣ
ΤΗΛ:6977 149920 ΑΓ. ΓΕΩΡΓΙΟΣ ΒΕΡΟΙΑΣ

ΒΑΘΜΟΛΟΓΙΑ Β΄ ΕΠΣΗ

Α΄ΟΜΙΛΟΣ

Α/Α	ΟΜΑΔΑ	ΑΓ.	Ν.	Ι.	Η.	Γ.Υ	Γ. Κ	Β.
1	ΚΟΥΛΟΥΡΑ	5	4	0	1	12	5	12
2	ΠΑΛΑΤΙΤΣΙΑ	5	3	1	1	9	7	10
3	ΛΟΥΤΡΟΣ	5	3	1	1	6	4	10
4	ΣΧΟΙΝΑΣ	5	3	1	1	8	8	10
5	ΣΤΑΥΡΟΣ	5	2	2	1	8	5	8
6	ΝΗΣΕΛΙ	5	2	0	3	7	6	6
7	ΚΑΜΠΟΧΩΡΙ	5	2	0	3	7	11	6
8	ΛΥΚΟΓΙΑΝΝΗ	5	0	3	2	7	9	3
9	ΛΙΑΝΟΒΕΡΓΙ	5	0	2	3	0	4	2
10	ΔΙΑΒΑΤΟΣ	5	0	2	3	3	8	2

ΑΠΟΤΕΛΕΣΜΑΤΑ	ΕΠΟΜΕΝΗ ΑΓΩΝΙΣΤΙΚΗ (15:00 11/11)
ΛΙΑΝΟΒΕΡΓΙ - ΚΑΜΠΟΧΩΡΙ 0-1	ΛΟΥΤΡΟΣ - ΣΧΟΙΝΑΣ
ΣΧΟΙΝΑΣ - ΣΤΑΥΡΟΣ 2-1	ΚΟΥΛΟΥΡΑ - ΣΤΑΥΡΟΣ
ΝΗΣΕΛΙ - Π. ΛΥΚΟΓΙΑΝΝΗ.....2-1	Π. ΛΥΚΟΓΙΑΝΝΗ - ΔΙΑΒΑΤΟΣ
ΠΑΛΑΤΙΤΣΙΑ - ΚΟΥΛΟΥΡΑ.....2-1	ΚΑΜΠΟΧΩΡΙ - ΠΑΛΑΤΙΤΣΙΑ
ΔΙΑΒΑΤΟΣ - ΛΟΥΤΡΟΣ 0-0	ΝΗΣΕΛΙ - ΛΙΑΝΟΒΕΡΓΙ

Β΄ ΟΜΙΛΟΣ

Α/Α	ΟΜΑΔΑ	ΑΓ.	Ν.	Ι.	Η.	Γ.Υ	Γ. Κ	Β.
1	ΛΕΥΚΑΔΙΑ	5	4	0	1	11	1	12
2	ΟΛΥΜΠΙΑΚΟΣ Ν.	5	4	0	1	11	4	12
3	ΑΕΠ Β.	4	3	1	0	13	4	10
4	ΤΡΙΠΟΤΑΜΟΣ	5	3	1	1	9	6	10
5	Ν. ΝΙΚΟΜΗΔΕΙΑ	5	2	2	1	8	4	8
6	ΣΤΕΝΗΜΑΧΟΣ	4	2	0	2	8	8	6
7	ΡΑΧΙΑ	4	2	0	2	4	5	6
8	ΓΙΑΝΝΑΚΟΧΩΡΙ	5	1	1	3	6	10	4
9	ΑΓ. ΓΕΩΡΓΙΟΣ	4	0	2	2	1	3	2
10	ΠΑΤΡΙΔΑ	5	0	1	4	3	15	1
11	ΜΟΝΟΣΠΙΤΑ	3	0	0	3	0	9	-6

ΑΠΟΤΕΛΕΣΜΑΤΑ	ΕΠΟΜΕΝΗ ΑΓΩΝΙΣΤΙΚΗ (15:00 11/11)
ΓΙΑΝΝΑΚΟΧΩΡΙ - ΤΡΙΠΟΤΑΜΟΣ.....2-3	ΜΟΝΟΣΠΙΤΑ - ΓΙΑΝΝΑΚΟΧΩΡΙ
ΜΟΝΟΣΠΙΤΑ - ΣΤΕΝΗΜΑΧΟΣ..... 0-3α.α.	ΤΡΙΠΟΤΑΜΟΣ - Ν. ΝΙΚΟΜΗΔΕΙΑ
Ν. ΝΙΚΟΜΗΔΕΙΑ - ΟΛΥΜΠΙΑΚΟΣ Ν. 1-2	ΣΤΕΝΗΜΑΧΟΣ - ΡΑΧΙΑ
ΡΑΧΙΑ - ΑΕΠ Β. 2-5	ΟΛΥΜΠΙΑΚΟΣ Ν. - ΛΕΥΚΑΔΙΑ
ΛΕΥΚΑΔΙΑ - ΠΑΤΡΙΔΑ.....5-0	ΑΕΠ Β. - ΑΓ. ΓΕΩΡΓΙΟΣ

Καλημέρα φιλαράκια, καλή βδομάδα. Σήμερα τα σχόλιά μου θα τα αφιερώσω σε μια «κόντρα» που ξέσπασε μεταξύ μιας μικρής μερίδας οργανωμένων (όπως αυτοαποκαλούνται) φιλάθλων, της διοίκησης της Βέροιας και εμού επειδή έκανα κάποια σχόλια.

Πληροφορήθηκα πως οι συγκεκριμένοι φίλαθλοι και η διοίκηση της «βασίλισσας» συναντήθηκαν και τα «βρήκαν». Ηδη στον χθεσινό αγώνα ξαναέκαναν την επανεμφάνισή τους.

Ετσι να τους βλέπω!!! Μονιασμένους και αγκαλιασμένους για το καλό της Βέροιας και όχι να βγαίνουν κάποιοι και να βρίζουν (μέσω Facebook) χυδαία την διοίκηση της Βέροιας, μια διοίκηση η οποία ανέλαβε το μεγάλο κόστος να «στήσει» μια υγιή και εύρωστη ομάδα, με δυναμική στο μέλλον...

Σε ότι με αφορά: Ουδέποτε κατηγόρησα την συγκεκριμένη μερίδα των φιλάθλων. Απλά εξέφρασα την διαφωνία μου για τον τρόπο συμπεριφοράς τους και για τα ρολά ταμειακής μηχανής που κατέσχεσε η security στον αγώνα με την Τρίγλια.

Ομως ούτε με τρομάζουν, ούτε με καθηλώνουν οι απειλές τους. Φυσικά ούτε και θα ζητήσω «πιστοποιητικό βεροιοφροσύνης» από αυτούς και εξηγούμε:

Ποιοι φίλαθλοι στις 22 Απριλίου ανέβηκαν στο λεωφορείο των φιλάθλων του Πανσερραϊκού και πήγαν στην Καρδίτσα για τον αγώνα με την τοπική Αναγέννηση;

Ποιοι διακρίνονται στις φωτογραφίες να υποστηρίζουν την ομάδα του Πανσερραϊκού στο συγκεκριμένο παιχνίδι της Football League; Αντώνη, Γιάννη, Νίκο και Βαγγέλη;

Πως τους χαρακτηρίζουν αυτούς τους φιλάθλους που τη μία μέρα υποστηρίζουν την ομάδα της πόλης τους και την επομένη την ομάδα μιας άλλης πόλης;

Και επειδή μπορεί κάποιοι να μου πουν πως έχω κάνει φωτομοντάζ, μπορείτε να επισκεφθείτε το site της Καρδίτσας http://karditsasportiva.gr, ή Google(άρετε) με την πρόταση «Πλούσιο φωτορεπορτάζ από το Αναγέννηση Καρδίτσας – Πανσερραϊκός (+video)».

Οσον αφορά την παρουσία τους στους αγώνες της γυναικείας ομάδας χάντμπολ «Βέροια 2017», ποτέ δεν τους κατηγόρησα για την υποστήριξη που πρόσφεραν και θα προσφέρουν στην συνέχεια. Απλά διαφώνησα για την υποστήριξη προς την «Βέροια 2017» μόνο για το τοπικό ντέρμπι με την αντίστοιχη του Φιλίππου Βέροιας. Ολοι αυτοί που αποτελούν σήμερα την «Βέροια 2017», γαλουχήθηκαν και κάποιοι αναδείχθηκαν μέσα από τον ιστορικό σύλλογο του Φιλίππου Βέροιας.

Πέρα από αυτό, παρότρυνα τους συγκεκριμένους φιλάθλους να προσφέρουν την υποστήριξή τους και στις άλλες ομάδες της πόλης, όπως είναι και το μπάσκετ του Φιλίππου Βέροιας.

Που, λοιπόν, είδαν τις «γελειότητες» και ποιοι τελικά διακατέχονται από «γελοίες» συμπεριφορές; Ποιοι τελικά είναι «σαθροί»; Οι δημοσιογράφοι ή κάποιοι άλλοι, όπως χαρακτηρίζονται από πολλούς, βάση των φωτογραφιών;

Υ.Γ.: Ξέρω πως θα με βρίσουν πάλι. Ας αναρτήσουν και πανό στο γήπεδο. Πλάκα θα έχει!!!

Για να «ελαφρύνω το κλίμα», θα ολοκληρώσω τα σχόλιά μου με την αναφορά σε τρία πρόσωπα του ποδοσφαιρικού μας χώρου. Τα τελευταία χρόνια ο Θοδωρής Βασιλακάκης κάνει μια αξιοπρόσεχτη πορεία στο ελληνικό ποδόσφαιρο, αρχικά με την Ξάνθη και στην συνέχεια με τον Ατρόμητο.

Ομως φέτος άρχισε να λάμπει και το 'αστέρι» ενός άλλου ποδοσφαιριστή που ξεκίνησε από τη Βέροια. Του Δημήτρη Μάνου ο οποίος όσες φορές κλήθηκε από τον προπονητή του να αγωνιστεί, πέτυχε στον ρόλο του. Σκοράρισε!!!

Σίγουρα τα παιδιά αυτά όταν ξεκίνησαν το ποδόσφαιρο από την Ακαδημία Ποδοσφαίρου Βέροιας και τα Τρίκαλα Ημαθίας, έτυχαν την προπονητικής και συμβουλευτικής βοήθειας από ανθρώπους που υπήρχαν στις ομάδες αυτές. Επίσης στην εξέλιξή τους έπαιξαν ρόλο και αυτοί οι οποίοι τους επέλεξαν για να ενταχθούν στην ομάδα της Βέροιας.

Δεν θα αναφέρω ονόματα, γιατί υπάρχει κίνδυνος να μην αναφέρω κάποιους που διαδραμάτισαν ρόλο, αλλά ούτε και επιθυμώ να δημιουργήσω ίντριγκες μεταξύ τους...

Θα αναφερθώ, και ας μου το επιτρέψουν οι άλλοι, στον Βασίλη Ζουμπουλίδη. Για κάποια χρόνια ο Γιώργος Αρβανιτίδης του ανέθεσε την ευθύνη των τμημάτων υποδομής της ΠΑΕ Βέροια και μεταξύ των νεαρών ποδοσφαιριστών ήταν ο Θοδωρής και ο Δημήτρης.

Ο Βασίλης Ζουμπουλίδης πίστευε όσο κανένας άλλος στις δυνατότητες αυτών των δύο παιδιών και για τον λόγο αυτό στις αναμνηστικές φωτογραφήσεις μετά την υπογραφή επαγγελματικών συμβολαίων τους, η διοίκηση της ΠΑΕ τον έστελνε τιμής ένεκεν. Ηταν μια αναγνώριση γι αυτόν, μια δικαίωση για τα «παιδιά», όπως έλεγε.

Ο νέος προπονητής της Βέροιας Σάκης Θεοδοσιάδης ξεκίνησε την ποδοσφαιρική του καριέρα από το χωριό του Ακρολίμνη Πέλλας, όταν τον εντόπισαν οι άνθρωποι της Νάουσας και τον ενέταξαν στο δυναμικό της ομάδας της Ημαθίας. Από κει και μετά συνέχισε την ποδοσφαιρική του καριέρα του σε αρκετές ομάδες ανά την Ελλάδα.

Ποδοσφαιριστής της Βέροιας δεν υπήρξε ποτέ. Φόρεσε όμως την φανέλα της «βασίλισσας» του βορρά, έστω για λίγα λεπτά. Ηταν πριν από 5 περίπου χρόνια (2013) όταν οι παλαίμαχοι της Βέροιας έδιναν φιλικό αγώνα με τους αντίστοιχους των Τρικάλων, σ΄ ένα χωριό έξω από την θεσσαλική πόλη. Τότε ο Σάκης Θεοδοσιάδης αγωνίστηκε αρχικά με τους παλαίμαχους της ομάδας των Τρικάλων μιας και υπήρξε ποδοσφαιριστής της. Ομως επειδή η αποστολή της «βασίλισσας» ήταν μόλις δεκατρία άτομα και στο δεύτερο ημίχρονο υπήρχε μεγάλη κούραση και τραυματία τον Χριστόφορο Πουρσανίδη, τότε ο Σάκης Θεοδοσιάδης, φόρεσε την φανέλα της Βέροιας και βοήθησε τους βεροιώτες παίκτες.

Μετά από λίγα χρόνια ο Σάκης Θεοδοσιάδης ανέλαβε την τεχνική ηγεσία της Βέροιας, με στόχο να την οδηγήσει στην αμέσως επόμενη κατηγορία.

ΡΕΤΡΟ

ΓΙΑ ΝΑ ΘΥΜΟΥΝΤΑΙ ΟΙ ΠΑΛΙΟΙ ΚΑΙ ΝΑ ΜΑΘΑΙΝΟΥΝ ΟΙ ΝΕΟΙ

Η ΙΣΤΟΡΙΑ ΤΟΥ ΠΟΔΟΣΦΑΙΡΟΥ ΣΤΗ ΒΕΡΟΙΑ

Στην 58χρονη ιστορία της η «ΒΑΣΙΛΙΣΣΑ του ΒΟΡΡΑ» επτά περιόδους βρέθηκε από τα «σαλόνια στα αλώνια» του Ελληνικού ποδοσφαίρου. Και όταν λέμε «σαλόνια» εννοούμε κατά των πλείστων την Α΄Εθνική και κατά δεύτερο λόγο την Β΄ ενώ «αλώνια» την Γ΄και Δ΄ Εθνική. Η φετινή περίοδος βρίσκει την ΒΕΡΟΙΑ για όγδοη φορά στην Τρίτη κατηγορία της χώρας μας και για αυτό το λόγο η σελίδα του ρετρό θα φιλοξενεί τις αγωνιστικές των περασμένων χρόνων που αυτή αγωνιζόταν στα «αλώνια»

1991-1992 Γ΄Εθνική
6η Αγωνιστική (3-11-91)
ΒΕΡΟΙΑ - ΕΟΡΔΑΙΚΟΣ: 2-1

ΣΚΟΡΕΡΣ: 14’ Αδαλόγλου (1-0), 36’ Θω-μαίδης (1-1), 37’ Καραπιπέρης (2-1) ΔΙΑΙΤΗΤΗΣ: Αγγελόκης (Θεσσαλονίκη)

ΣΥΝΘΕΣΕΙΣ:

ΒΕΡΟΙΑ: Μιχαηλίδης, Τσιότρας (84’ Τόμου), Ματζιούνης, Καβάσης, Παγγούρας, ΤΡΟΥΠΚΟΣ (88’ Κυριακίδης), ΑΔΑΛΟΓΛΟΥ, ΚΑΡΑ¬ΠΙΠΕΡΗΣ, Ανανιάδης, Γ. ΚΩΝΣΤΑΝΤΙΝΙΔΗΣ. ΕΟΡΔΑΙΚΟΣ: Γιούρος, Γώγης> Ιωσηφίδης Κ., ΑΝΑΝΙΑΔΗΣ, Τακίδης (22’ Τσακουρίδης),Ιωσηφίδης Χ., Πάνου, ΓΑΤΟΠΟΥΛΟΣ, ΘΩ-ΜΑΪΔΗΣ, Τσεμπερλίδης, Παπαδόπουλος (62’ Τάσκας).

ΓΕΝΙΚΗ ΕΙΚΟΝΑ

Η νίκη αυτή της Βεροιώτικης ομάδας, που ήταν η δεύτερη συνεχόμενη στην έδρα της, ήταν διπλής βαθμολογικής σημασίας και αξίας, αφού επιτεύχθηκε επί ενός αντι¬πάλου που έχει τις ίδιες βλέψεις, δηλαδή την άνοδο στη Β’ εθνική κατηγορία.

1992-1993 Γ΄Εθνική
6η αγωνιστική (1-11-92)
ΒΕΡΟΙΑ - ΑΝΑΓΕΝΝΗΣΗ ΚΑΡ.: 1-0

ΣΚΟΡΕΡ: 62’ Τσιότρας

ΔΙΑΙΤΗΤΗΣ: Κάλτσας (Σερρών)

ΣΥΝΘΕΣΕΙΣ:

ΒΕΡΟΙΑ: Ταραμονλής, Τερζής, Παγγούρας, Μαντζιούνης, Τουτολός (54’ Ανανιάδης), ΚΑΒΑΣΗΣ, Τρούπκος, Σπυριδωνίδης, ΜΑ-ΚΡΙΔΗΣ (78’ Παναγιωτίδης), ΣΤΑΥΡΙΔΗΣ, ΤΣΙΟΤΡΑΣ.

ΑΝΑΓΕΝΝΗΣΗ: Μαϊμάνης, Ράϊκος (81’ Ζιάγκος), Παγούλιας, ΣΙΑΚΑΡΑΣ, Τσιφούλης, Αγγελής, Μπέκος, ΚΑΡΑΠΕΤΣΑΣ, Αδαμό πουλος , Σταυροθόδωρος (67’ Ντάφος), ΧΑ ΤΖΟΠΟΥΛΟΣ.

ΓΕΝΙΚΗ ΕΙΚΟΝΑ

Δίκαιη πέρα για πέρα η νίκη της ΒΕΡΟΙΑΣ επί της ΚΑΡΔΙΤΣΑΣ, μια νίκη που μπορεί να φαίνεται φτωχή από το αποτέλεσμα (1-0), αλλά ήλθε πιο εύκολα, αν αναλογισθεί κα¬νείς ότι η πρωτοβουλία ανήκε εξ’ ολοκλή¬ρου στη ΒΕΡΟΙΑ, η οποία έχασε καλές ευκαιρίες, της ακυρώθηκε ένα πεντακά¬θαρο γκολ και γενικά, θα μπορούσε

να πετύχει ένα - δύο ακόμα τέρματα.

2000-2001 Γ΄Εθνική
6η αγωνιστική (3-12-00)

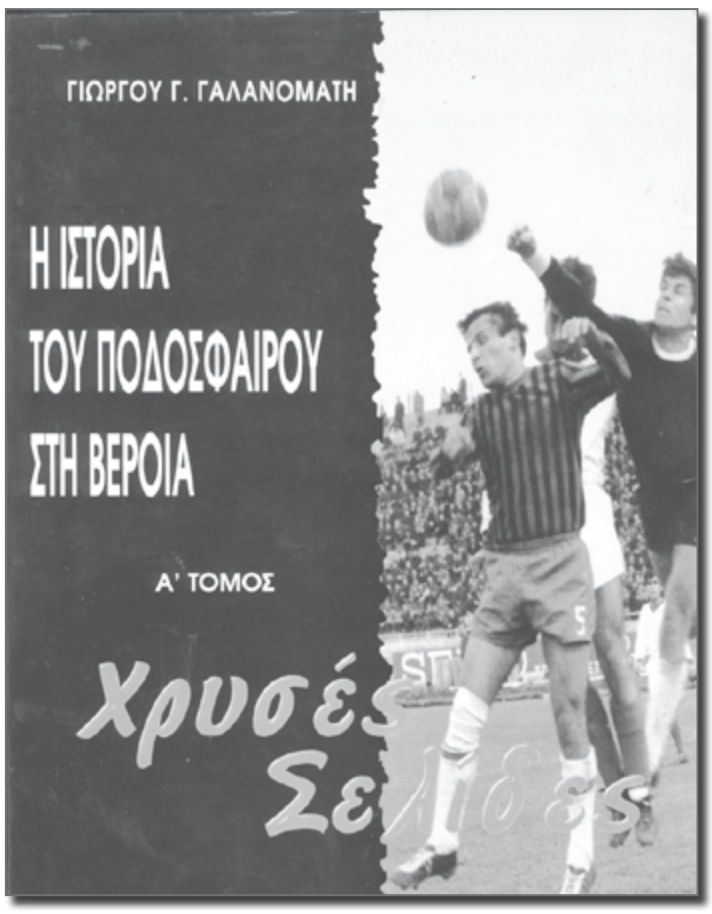

ΜΑΡΚΟ-ΒΕΡΟΙΑ: 4-1

ΣΚΟΡΕΡΣ: 6’ Λαζορικ (1-0), 20’ Προβίδας (πεν. 1-1), 25’ Σταύρου (2-1), 55’ Βύντρα (αυτ. 3-1), 90’Ταχίρι (4-1) ΔΙΑΙΤΗΤΗΣ: Κοκκότου (Αργολίδας) ΕΠΟΠΤΕΣ: Φράγκος (Αχαΐας) - Σαρβουνί-δης (Θεσσαλονίκης)

ΣΥΝΘΕΣΕΙΣ

ΜΑΡΚΟ: Βαγγελάκος, ΚΟΥΤΕΛΙΕΡΗΣ, Με-σολόγγης, ΠΑΠΑΚΩΝΣΤΑΝΤΙΝΟΥ, Τουμά-σης, Καμίτσης (70’ Παππάς), Τσιρτσίκος (87’ Παπαδομανωλάκης), Ματσάγγος, ΤΑΧΙΡΙ, ΛΑΖΟΡΙΚ,ΣΤΑΥΡΟΥ (82’ Χρυσαφής).

ΒΕΡΟΙΑ: ΚΑΛΛΙΓΑΣ, Τρούπκος, Φουρκιώ-της, ΦΑΣΙΔΗΣ, Θεοδωρίδης, Τσιγιάννης, ΑΘΑΝΑΣΙΑΔΗΣ (81’ Νεστορόπουλος), ΠΡΟΒΙΔΑΣ, Βύντρα (60’ Μαντζιαρίδης), Σιδηρό-πουλος, Νήρας (77’ Δελίτσικος).

ΓΕΝΙΚΗ ΕΙΚΟΝΑ

Έσπασε το σερί των θετικών αποτελεσμά¬των για τη ΒΕΡΟΙΑ. Μετά τις δυο εντός έδρας νίκες η ομάδα του Τάκη Καραγκιο-ζόπουλου ξαναγύρισε στις ήττες, τις οποίες «ζευγάρωσε» (η πρώτη στην Καρδίτσα). Η ομάδα των Μεσογείων σε καμία στιγμή του παιχνιδιού δεν απειλήθηκε από τη ΒΕ¬ΡΟΙΑ και σε συνδυασμό με το γρήγορο γκολ που σημείωσε κατάφερε να πάρει πλή¬ρως τον έλεγχο του αγώνα, εκμεταλλευό¬μενη και την αριθμητική της υπεροχή (Αποβλήθηκε στο 42’ ο Θεοδωρίδης).

2001-2002 Δ΄Εθνική
6η αγωνιστική (27-10-01)
ΚΑΛΛΙΚΡΑΤΕΙΑ - ΒΕΡΟΙΑ: 2-1

ΣΚΟΡΕΡΣ: 40’ Μπέκας (1-0), 53’ Δανιηλίδης (2-0), 90’ Τερζής (2-1 πεν.) ΔΙΑΙΤΗΤΗΣ; Βασιλείου (Βόλου) ΕΠΟΠΤΕΣ: Κακάνης - Πιτσαρής

ΣΥΝΘΕΣΕΙΣ

ΚΑΛΛΙΚΡΑΤΕΙΑ: Ιορδανίδης, Σαμολαδάς, Τσερτσίδης, Μπτκίδης, Τζιότζιος, Σπάσιτς (20’ Κατσόγλου), ΝΙΚΟΠΟΛΙΤΙΔΗΣ, Δανιηλί¬δης, ΔΟΥΜΑΣ, ΓΑΒΡΙΗΛ (78΄Αθανασιάδης), ΜΠΕΚΑΣ (93’ Γεωργαντός).

ΒΕΡΟΙΑ: Σαββίδης, ΤΕΡΖΗΣ, Ιωακειμίδης, Μυρων.ίδης (66’ Αλέξης), Μουρατίδης, Σίμος (73’ Συμπεθέρης), Τσάκαλος (46’ Κο-ρυτσαίος), Τσαρτσίδης, Καφές, Λαναρής, Λαζαρίδης.

ΓΕΝΙΚΗ ΕΙΚΟΝΑ

Εποχή σημαντικών αποφάσεων είναι πλέον για τη διοίκηση της ΒΕΡΟΙΑΣ. Η νέα απο-καρδιωτική εμφάνιση που έκανε η άλλοτε κραταιά «βασίλισσα του Βορρά» που συνο δεύτηκε με τρίτη συνεχόμενη ήττα, την οδηγούν με τις υπάρχουσες συνθήκες σ’ ένα αγωνιστικό κατρακύλισμα. Χαρακτηριστική είναι η δήλωση του προπο¬νητή της ΚΑΛΛΙΚΡΑΤΕΙΑΣ κ. Σγουρή μετά

τη λήξη του σαββατιάτικου αγώνα στην πόλη της Χαλκιδικής:

«Περίμενα η εμφάνιση της ΒΕΡΟΙΑΣ να έχει κάποια σχέση με το όνομα της».

2002-2003 Δ΄Εθνική
6η αγωνιστική (3-11-02)
ΒΕΡΟΙΑ -ΚΟΖΑΝΗ: 1-0

ΣΚΟΡΕΡ: 7’ Μήτκος

ΔΙΑΙΤΗΤΗΣ: Αργυρόπουλος (Καστοριάς)

ΕΠΟΠΤΕΣ: Γούκος - Κατηρτζίδης (Ηπείρου)

ΣΥΝΘΕΣΕΙΣ

ΒΕΡΟΙΑ: Γκούτρας, ΠΑΠΑΝΩΤΑΣ, Ανάστασόπουλος, ΜΥΡΩΝΙΔΗΣ, Καφές (62’ Στόϊκα), Μαντζιαρίδης, ΕΥΤΗΡΙΑΔΗΣ (84’ Χατζόπουλος), Μήτκος (73’ Καρυπίδης), Λα-ναρής, ΤΕΡΖΗΣ, ΛΑΖΑΡΙΔΗΣ. ΚΟΖΑΝΗ: Καρκαμάνης, ΑΠΟΣΤΟΛΙΔΗΣ, ΠΑΝΑΠΩΤΙΔΗΣ, Δράκος (71’ Καλλιανίδης), Νούσιας, Παπαδόπουλος Μ. (46’ Αδαμίδης), ΛΑΖΑΡΙΔΗΣ, ΠΑΠΑΔΌΠΟΥΛΟΣ Θ., Καπετά-νος (46’ Ιτσκος), Νόλης, Νικαμά.

ΓΕΝΙΚΗ ΕΙΚΟΝΑ

Τη μοναξιά της κορυφής απολαμβάνει από

χθες το απόγευμα η «βασίλισσα του Βορρά», ύστερα από τη νίκη που πέτυχε στο κατάμεστο, από 1.500 φιλάθλους, γή¬πεδο Ταγαροχωρίου, επί της Κοζάνης με Ι¬Ο.

Μία νίκη που έχει αξία, σαν αποτέλεσμα όμως παίρνει διαστάσεις θριάμβου, γιατί εκτός από την αντίπαλο της η ΒΕΡΟΙΑ είχε να αντιμετωπίσει και τον Καστοριανό διαι¬τητή κ. Αργυρόπουλο, που έκανε τα αδύ¬νατα δυνατά ώστε να κρατήσει στο παιχνίδι την ομάδα της

Δ. Μακεδονίας.

2003-2004 Γ΄Εθνική
6η αγωνιστική (26-10-03)
ΚΑΣΤΟΡΙΑ - ΒΕΡΟΙΑ: 2-0

ΣΚΟΡΕΡΣ: 16’ Παντελιάδης, 81’ Ευθυμιάδης

ΔΙΑΙΤΗΤΗΣ: Σταθόπουλος (Αχαΐας)

ΕΠΟΠΤΕΣ: Κατσικογιάννης (Θεσσαλονίκης) - Κουρομπίλια (Καρδίτσας)

ΣΥΝΘΕΣΕΙΣ

ΚΑΣΤΟΡΙΑ: Συμεωνίδης, Ραντουγκάνοφ, ΛΑΖΑΡΙΔΗΣ, Νικολάου, ΣΕΟΥ, Καπρινιώτης (68’ Βέλκοφ), Σουλτανίδης, ΕΥΘΥΜΙΑΔΗΣ, Καπετανόπουλος, Παντελιάδης (86’ Καλα¬φάτης), ΚΑΣΤΑΝΙΩΤΗΣ.

ΒΕΡΟΙΑ: ΓΚΟΥΤΡΑΣ, ΤΣΑΡΤΣΙΔΗΣ, ΑΝΑΣΤΑ¬ΣΟΠΟΥΛΟΣ, Παπαπέ-σιος, Οικονόμου,

Καρυπίδης, Συμπεθέρης (61’ Τάνος), Καφές (46’ Χατζόπουλος), Λαναρής (69’ Παπατζίκος), Λαζα-ρίδης, Μιλίσεβιτς.

ΓΕΝΙΚΗ ΕΙΚΟΝΑ

Την ήττα γνώρισε η ομάδα της Βέροιας χθες στο γήπεδο της Καστοριάς από την το¬πική ομώνυμη ομάδα με σκορ 2-0. Οι Βεροιώτες παίκτες δε βρέθηκαν σε καλή μέρα, ιδιαίτερα επιθετικά, με αποτέλε¬σμα να είναι τελείως

ακίνδυνοι σε όλη τη διάρκεια του αγώνα κι έτσι υπέκυψαν φυσιολογικά στην ανωτερό¬τητα των έμπειρων αντιπάλων τους.

2004-2005 Γ΄Εθνική
6η αγωνιστική (13-11-o4)
ΒΕΡΟΙΑ - Π. ΜΕΛΑΣ: 4-0

ΣΚΟΡΕΡΣ: 25’ Σακελλαρίδης, 52’ Σέου, 81’ Σαμαράς, 90’ Λαναρής ΔΙΑΙΤΗΤΗΣ: Κοφίτσας (Καρδίτσας) ΕΠΟΠΤΕΣ: Γιαβάζης - Στάθης

ΣΥΝΘΕΣΕΙΣ

ΒΕΡΟΙΑ: Γκούτρας, ΣΑΚΕΛΛΑΡΙΔΗΣ (84’ Σαρηγιαννίδης), Μαλλούς, Σέου, Λαναρής, ΚΥΖΕΡΙΔΗΣ, Κυπαρίσσης (75’ Δημητριά¬δης), ΝΑΚΟΥ, ΣΑΜΑΡΑΣ, ΚΑΡΥΠΙΔΗΣ, Κα¬βάκος.

Π. ΜΕΛΑΣ: Τσιμπούκας, Αναστασόπουλος Αργ•, Ανταβαλής, Παπαδόπουλος, ΤΣΕΡΚΕ-ΖΗΣ (85’ Αναστασόπουλος Πρ.), Παπουλί-δης (80’ Γρόσσης), ΛΕΒΕΝΤΗΣ, Τσούκλης,

Βλαχούδης, Γκουγκούλιας, Κοσίδης (62’ Ατζεμιάν).

ΓΕΝΙΚΗ ΕΙΚΟΝΑ

Σε παράσταση για ένα ρόλο εξελίχτηκε η προχθεσινή αναμέτρηση στο Δημοτικό Στά¬διο. Οι «Μακεδονομάχοι» της Σταυρούπο¬λης σε καμία περίπτωση δε δικαίωσαν τη μέχρι προχθές ομολογουμένως, αξιοπρό¬σεκτη πορεία τους, καθώς παρέμειναν αήτ¬τητοι μετρώντας δυο νίκες εντός και τρεις ισοπαλίες (μία εντός και δυο εκτός). Η ΒΕΡΟΙΑ πήγε το ματς σε ρυθμό ρελαντί στο μεγαλύτερο διάστημα κι όταν φορτσά-ρισε... χάθηκε η μπάλα.

Ερυθρόλευκο πέρασμα από τον Άρη

Ο Ολυμπιακός νίκησε 1-0 τον Άρη στο Κλεάνθης Βικελίδης με το γκολ του Χασάν στο 67' και ανέβηκε στην τρίτη της βαθμολογίας, προσπερνώντας την ΑΕΚ και μειώνοντας τη διαφορά από ΠΑΟΚ και Ατρόμητο.

Από ένα καλό ημίχρονο... από έναν βαθμό...

Στην Κρήτη, ΟΦΗ και Απόλλων έμειναν στο 0-0! Οι γηπεδούχοι καλύτεροι στο πρώτο ημίχρονο αλλά άστοχοι στην τελική προσπάθεια! Ο Απόλλων καλύτερος στο δεύτερο αλλά σταμάτησε στον εντυπωσιακό Στρέζο ο οποίος με τρεις επεμβάσεις κράτησε το μηδέν και τον βαθμό για τον ΟΦΗ!

Δίκαιη μοιρασιά στο Περιστέρι

Ήταν ένα πραγματικό ντέρμπι. Ατρόμητος και ΠΑΟΚ χάρισαν στο φίλαθλο κοινό ένα πολύ ωραίο παιχνίδι, με ένταση, φάσεις και σασπένς, με τις δύο ομάδες να τελειώνουν το παιχνίδι στο 1-1.

Ο δικέφαλος του Βορρά, που μετρούσε πριν το παιχνίδι στο Περιστέρι 8 νίκες σε 8 παιχνίδια, στο πρωτάθλημα, παρατάχθηκε με τους: Πασχαλάκης, Μάτος, Βαρέλα, Κρέσπο, Βιεϊρίνια, Βέρνμπλουμ, Κάνιας, Ζαμπά, Ελ Καντουρί, Μπίσεσβαρ, Πρίγιοβιτς.

Εύκολη νίκη για Πανιώνιο

Ο Πανιώνιος έφτασε σε εύκολη νίκη απέναντι στον Παναιτωλικό με σκορ 3-0 αλλά δε τη χάρηκε εξαιτίας του σοβαρού τραυματισμού του Παναγιώτη Κόρμπου.

Ο Πανιώνιος επιβεβαίωσε την πολύ καλή εικόνα του τον τελευταίο καιρό από το πρώτο κιόλας πεντάλεπτο στο οποίο σημείωσε δύο γκολ. Για πρώτη φορά στο φετινό πρωτάθλημα η ομάδα του Ανιγκό σημείωσε τρία γκολ και μάλιστα το έκανε σε ένα ημίχρονο.

Άστοχος Παναθηναϊκός, άνευρη ΑΕΚ...

Σε ένα ντέρμπι χωρίς νικητή (0-0) ο Παναθηναϊκός είχε τις ευκαιρίες απέναντι στην ΑΕΚ αλλά δεν μπόρεσε να εκμεταλλευτεί με αποτέλεσμα οι δύο ομάδες να πάρουν από ένα βαθμό στη μάχη του ΟΑΚΑ.

Σε ένα ντέρμπι χωρίς νικητή (0-0) ο Παναθηναϊκός είχε τις ευκαιρίες απέναντι στην ΑΕΚ αλλά δεν μπόρεσε να εκμεταλλευτεί με αποτέλεσμα οι δύο ομάδες να πάρουν από ένα βαθμό στη μάχη του ΟΑΚΑ.

Ο Μαρίνος Ουζουνίδης τόνισε πως η ομάδα του δεν μπήκε ποτέ στο γήπεδο ενώ οι «πράσινοι» είχαν αρκετές καλές στιγμές αλλά δεν είχαν την απαραίτητη συγκέντρωση στην τελική προσπάθεια.

Μοιρασιά στο θρίλερ!

Ισόπαλο με σκορ 1-1 έληξε το παιχνίδι στη Λιβαδειά, ανάμεσα στο Λεβαδειακό και την ΑΕΛ, το οποίο ήταν αγωνιώδες ως το τέλος - Και τα δύο γκολ σημείωσαν οι «βυσσινί», καθώς σκόραρε ο Κοέφ και ισοφάρισε με αυτογκόλ ο Γκόλιας

Οι δύο ομάδες έμειναν στο 1-1, κάτι που δεν τις ικανοποιεί, καθώς ήθελαν το τρίποντο για να πάρουν ανάσα βαθμολογική, όμως, έτσι όπως εξελίχθηκε η αναμέτρηση, στο τέλος έφυγαν ευχαριστημένες επειδή δεν έχασαν.

Έμειναν στο «μηδέν» ΠΑΣ και Λαμία

Μετρώντας τέσσερις διαδοχικές ήττες στο πρωτάθλημα, ο ΠΑΣ Γιάννινα προσέγγισε με άκρως επιθετική φιλοσοφία την αναμέτρηση με τη Λαμία, η οποία ήθελε να μείνει στην καλή ρότα των τελευταίων πέντε αγωνιστικών που έτρεχε αήττητο σερί. Με το τέλος του ματς λοιπόν, ήταν οι φιλοξενούμενοι εκείνοι που χαμογελούσαν παρά τη «λευκή ισοπαλία».

elefBros
είδη υγιεινής
bagno
έμφαση στην ποιότητα
είδη μπάνιου, δάπεδα, θέρμανση, ψύξη, υδραυλικά & υποστήριξη
Αφοί Ελευθεριάδη Ο.Ε.
Σταδίου 74 Βέροια, τηλ. 2331026353 - φαξ 2331073126
www.plakaki.com - www.elefbros.gr
info@plakaki.com - info@elefbros.gr

ΒΑΘΜΟΛΟΓΙΑ SUPER LEAGUE

	ΟΜΑΔΑ	ΑΓ.	Ν.	Ι.	Η.	Γ.Υ	Γ. Κ	Β.
1	ΠΑΟΚ	9	8	1	0	15	3	23
2	Ατρόμητος	9	6	3	0	14	6	21
3	Ολυμπιακός	9	6	1	2	12	4	19
4	ΑΕΚ	9	6	2	1	17	3	17
5	Ξάνθη	8	4	3	1	9	4	15
6	Παναθηναϊκός	9	6	2	1	14	6	14
7	Άρης	9	4	0	5	10	9	12
8	Παναιτωλικός	9	3	3	3	11	12	12
9	Πανιώνιος	9	3	2	4	10	11	11
10	Λαμία	9	2	4	3	9	13	10
11	Λάρισα	9	2	2	5	5	11	8
12	ΟΦΗ	9	1	4	4	6	14	7
13	Γιάννινα	9	2	1	6	5	15	7
14	Αστέρας Τρ.	8	1	2	5	7	11	5
15	Λεβαδειακός	9	1	1	7	6	16	4
16	Απόλλων Σμ.	9	0	1	8	1	13	1

ΑΠΟΤΕΛΕΣΜΑΤΑ	
ΑΤΡΟΜΗΤΟΣ - ΠΑΟΚ	1-1
ΠΑΝΙΩΝΙΟΣ ΠΑΝΑΙΤΩΛΙΚΟΣ	3-0
ΠΑΝΑΘΗΝΑΪΚΟΣ - ΑΕΚ.	0-0
ΛΕΒΑΔΕΙΑΚΟΣ - ΛΑΡΙΣΑ.	1-1
ΓΙΑΝΝΙΝΑ - ΛΑΜΙΑ	0-0
ΑΡΗΣ - ΟΛΥΜΠΙΑΚΟΣ	0-1
ΟΦΗ - ΑΠΟΛΛΩΝ ΣΜ.	0-0
ΑΣΤΕΡΑΣ ΤΡ. - ΞΑΝΘΗ	(σημ.)

ΩΡΑ	ΕΠΟΜΕΝΗ ΑΓΩΝΙΣΤΙΚΗ
ΣΑΒΒΑΤΟ (10/11)	
17:15	ΛΑΡΙΣΑ - ΓΙΑΝΝΙΝΑ
19:00	ΞΑΝΘΗ - ΠΑΝΙΩΝΙΟΣ
19:30	ΛΕΒΑΔΕΙΑΚΟΣ - ΟΦΗ
ΚΥΡΙΑΚΗ (11/11)	
15:00	ΓΙΑΝΝΙΝΑ - ΛΑΜΙΑ
17:15	ΑΡΗΣ - ΟΛΥΜΠΙΑΚΟΣ
19:00	ΟΦΗ - ΑΠΟΛΛΩΝ ΣΜ.
19:30	ΤΡΙΠΟΛΗ - ΞΑΝΘΗ
ΔΕΥΤΕΡΑ (12/11)	
19:00	ΑΠΟΛΛΩΝ ΣΜ. - ΑΡΗΣ

Μπορούσε και το διπλό η ΑΓΚΑΘΙΑ!

ΠΕΡΑΣΕ ΑΛΩΒΗΤΗ (0-0) ΑΠΟ ΤΗΝ ΤΡΙΓΛΙΑ

Συνεχίζει την αήττητη πορεία της στο πρωτάθλημα του δευτέρου ομίλου της Γ' Εθνικής η ΝΙΚΗ ΑΓΚΑΘΙΑΣ, η οποία αναδείχθηκε ισόπαλη χωρίς τέρματα στην Τρίγλια Χαλκιδικής για την 6η αγωνιστική!

Η ομάδα του Σταύρου Κωστογλίδη παρουσιάστηκε πολύ καλά διαβασμένη και δεν απειλήθηκε ιδιαίτερα από την δυνατή τοπική ομάδα, ενώ στην επανάληψη θα μπορούσε να πετύχει κάποιο γκολ στις 2-3 πολύ καλές φάσεις που δημιούργησε και να φύγει ακόμα και με το διπλό!

Το παιχνίδι είχε ελάχιστες φάσεις μπροστά στις δύο εστίες και το τελικό 0-0 σε γενικές γραμμές κρίνεται δίκαιο.

Στο 17' η Τρίγλια έχασε την καλύτερή της ευκαιρία, όταν ο Ντούνγκα βρέθηκε προ του Τόλιου, όμως ο τερματοφύλακας της ΝΙΚΗΣ απέκρουσε, ενώ στη συνέχεια της φάσης ο Ρογγότης έδιωξε το σουτ του Πάλλα πριν η μπάλα περάσει τη γραμμή του τέρματος.

Στην επανάληψη οι Αγκαθιώτες έδωσαν χώρο στους γηπεδούχους και "χτύπησαν" στις αντεπιθέσεις.

Στο 58' ο Ντούγνκα βρέθηκε απέναντι από τον Τόλιο, προσπάθησε να τον αποφύγει, όμως άνοιξε το κοντρόλ με αποτέλεσμα η μπάλα να καταλήξει άουτ.

Δέκα λεπτά αργότερα η ΝΙΚΗ έχασε την ευκαιρία του αγώνα, όταν ο Σούκιας μετά από ατομική προσπάθεια έπιασε το δυνατό σουτ, όμως ο Παλαβράκης απέκρουσε εκπληκτικά σε κόρνερ!

Οι "ασπρόμαυροι" είχαν δύο ακόμη πολύ καλές στιγμές στο δεύτερο μέρος, με τους Σιδηρόπουλο και Τζερεμέ που αν ήταν πιο προσεκτικοί θα μπορούσαν να χαρίσουν στην ομάδα τους ένα ακόμη σπουδαίο διπλό!

Πολύ καλή η διαιτησία του Πανυτσίδης (Κοζάνης) και των βοηθών του Τοροσιάδη και Σιανίδη (Μακεδονίας).

ΠΟ ΤΡΙΓΛΙΑΣ (Γεωργιάδης): Παλαβράκης, Ζώτος, Προκοπίου (86' Χότζα), Σγουρής (90' Μενικάλι), Μιλκούδης, Καρατζάογλου, Πάλλας (71' Μαλακασιώτης), Αρβανίδης, Σταυρόπουλος, Ντούνγκα, Λιόνης.

ΝΙΚΗ ΑΓΚΑΘΙΑΣ (Κωστογλίδης): Τόλιος, Ρογγότης, Γιαννόπουλος, Λιόλιος, Χατζόπουλος, Γιαζιτζόγλου, Πέτκος, Αβραμόπουλος, Σιδηρόπουλος (74' Τζερεμές), Γκελοσάνι (88' Κίτσας), Σούκιας (90' Τριανταφυλλίδης).

Τι είπε στο 91΄...

ΣΤΑΥΡΟΣ ΚΩΣΤΟΓΛΙΔΗΣ:

«Προετοιμαστήκαμε πολύ καλά για το παιχνίδι, δουλέψαμε όλη την προηγούμενη εβδομάδα και είδαμε πολλά βίντεο. Ξέραμε πώς αγωνίζεται η ομάδα της Τρίγλιας και προσπαθήσαμε να κλείσουμε τους χώρους, γιατί αν την αφήσεις θα έχεις προβλήματα.

Μπήκαμε πολύ καλά στο ματς, αλλά στη συνέχεια η Τρίγλια πήρε τα ηνία. Με εξαίρεση όμως μία φάση, δεν μας απείλησε ιδιαίτερα.

Στις αρχές της επανάληψης κυριαρχήσαμε και δημιουργήσαμε κάποιες ευκαιρίες, με αποκορύφωμα αυτή του Σούκια, όπου θα μπορούσαμε να πάρουμε και το ματς.

Στρέφουμε την προσοχή μας πλέον στο επόμενο ματς με τον Αλμωπό Αριδαίας».

ΒΑΘΜΟΛΟΓΙΑ Β΄ ΕΘΝΙΚΗΣ

Α/Α	ΟΜΑΔΑ	ΑΓ.	Ν.	Ι.	Η.	Γ.Υ	Γ. Κ	Β.
1	ΑΠΟΛΛΩΝ Λ.	2	2	0	0	6	0	6
2	ΕΡΓΟΤΕΛΗΣ	2	2	0	0	4	1	6
3	ΔΟΞΑ ΔΡ.	2	2	0	0	5	3	6
4	ΠΛΑΤΑΝΙΑΣ	2	2	0	0	3	1	6
5	ΒΟΛΟΣ	2	1	0	1	8	2	3
6	ΗΡΑΚΛΗΣ	2	1	0	1	1	1	3
7	ΗΡΟΔΟΤΟΣ	2	1	0	1	1	1	3
8	ΚΑΛΑΜΑΡΙΑ	2	1	0	1	1	2	3
9	ΚΕΡΚΥΡΑ	2	1	0	1	1	2	3
10	ΠΑΝΑΧΑΪΚΗ	1	0	1	0	2	2	1
11	ΣΠΑΡΤΗ	1	0	1	0	1	1	1
12	ΚΙΣΣΑΜΙΚΟΣ	2	0	1	1	2	3	1
13	ΑΙΓΙΝΙΑΚΟΣ	2	0	1	1	2	6	1
14	ΤΡΙΚΑΛΑ	2	0	0	2	2	4	0
15	ΣΠΑΤΑ	2	0	0	2	1	3	0
16	ΚΑΡΑΪΣΚΑΚΗΣ	2	0	0	2	0	8	0

ΑΠΟΤΕΛΕΣΜΑΤΑ	
ΚΑΡΑΪΣΚΑΚΗΣ - ΠΛΑΤΑΝΙΑΣ	0-1
ΚΙΣΣΑΜΙΚΟΣ - ΕΡΓΟΤΕΛΗΣ	1-2
ΑΙΓΙΝΙΑΚΟΣ - ΑΠΟΛΛΩΝ Λ	0-4
ΚΑΛΑΜΑΡΙΑ - ΤΡΙΚΑΛΑ	1-0
ΚΕΡΚΥΡΑ - ΗΡΑΚΛΗΣ	1-0
ΔΟΞΑ ΔΡ. - ΒΟΛΟΣ	2-1
ΗΡΟΔΟΤΟΣ - ΣΠΑΤΑ	1-0
ΠΑΝΑΧΑΪΚΗ - ΣΠΑΡΤΗ.	(σημ.)

ΕΛΤΑ

ΕΒΔΟΜΑΔΙΑΙΑ ΑΘΛΗΤΙΚΗ ΕΦΗΜΕΡΙΔΑ Ν. ΗΜΑΘΙΑΣ • Αρ. Φύλλου 1056 • Έτος 26ο • Δευτέρα 12 Νοεμβρίου 2018 • Τιμή: 1.30

Γ΄ ΕΘΝΙΚΗ

Είχε ευκαιρίες για να πάρει τη νίκη...

ΑΤΥΧΗ Η ΑΓΚΑΘΙΑ ΕΜΕΙΝΕ ΣΤΟ 1-1 ΜΕ ΤΟΝ ΑΛΜΩΠΟ ΑΡΙΔΑΙΑΣ

ΚΕΡΚΙΔΑ

ΝΕΟ ΠΡΟΓΡΑΜΜΑ
ΑΠΟ ΣΗΜΕΡΑ
ΑΚΟΥ 99.6
ΕΝΝΕΑ | ΕΝΝΕΑ | ΕΞΙ
ΑΚΟΥ...ΡΑΔΙΟΦΩΝΟ!
ΒΕΝΙΖΕΛΟΥ 10, ΒΕΡΟΙΑ
ΤΗΛ.: 23310.66913
www.akou996,gr
ΕΝΗΜΕΡΩΣΗ
ΠΟΛΙΤΙΣΜΟΣ
ΨΥΧΑΓΩΓΙΑ

ΜΕ ΟΡΜΗ ΚΑΤΑΡΡΑΚΤΗ

ΣΕ ΤΡΟΧΙΑ ΑΝΟΔΟΥ!!

Η ΒΕΡΟΙΑ «ΕΠΝΙΞΕ» ΤΟΝ ΕΔΕΣΣΑΪΚΟ 0-1

ΤΟ ΧΡΥΣΟ ΓΚΟΛ Ο ΚΑΡΑΜΠΕΛΑΣ ΣΤΟ 78΄

Α΄ ΕΠΣΗ

«Ζορίστηκαν» αλλά τα κατάφεραν οι πρωτοπόροι

• ΣΟΟΥ ΚΑΡΑΝΤΟΥΛΑΜΑ ΤΟΥ ΠΛΑΤΕΟΣ ΜΕ ΤΕΣΣΕΡΑ ΓΚΟΛ.
• ΠΗΡΑΝ ΤΟ ΝΤΕΡΜΠΙ ΜΕ ΤΟΝ ΠΑΟΚ ΑΛΕΞΑΝΔΡΕΙΑΣ ΤΑ ΤΡΙΚΑΛΑ

ΜΠΑΣΚΕΤ

Νίκη με καρδιοχτύπι

ΔΥΣΚΟΛΗ ΕΠΙΚΡΑΤΗΣΗ ΤΟΥ ΦΙΛΙΠΠΟΥ ΕΠΙ ΤΟΥ ΣΤΡΑΤΩΝΙΟΥ 65-63

Πάλεψε μέχρι τέλος αλλά δεν έφτανε αυτό

ΧΑΝΤΜΠΟΛ ΑΝΔΡΩΝ

Ο ΦΙΛΙΠΠΟΣ ΕΧΑΣΕ ΑΠΟ ΤΟΝ ΔΟΥΚΑ ΣΤΟ ΜΑΚΡΟΧΩΡΙ

ΧΑΝΤΜΠΟΛ Α2

Στην Κέρκυρα σταμάτησε το σερί

ΈΧΑΣΕ ΑΠΟ ΤΟΝ ΦΑΙΑΚΑ Ο ΖΑΦΕΙΡΑΚΗΣ 28-18

ΧΑΝΤΜΠΟΛ ΓΥΝΑΙΚΩΝ

«Τσίμπησε» βαθμό στην Πυλαία ο ΦΙΛΙΠΠΟΣ

Ζευγάρωσε τις νίκες της η ΒΕΡΟΙΑ

Ο ΓΙΓΑΣ ΠΩΛΗΣΗ
ΛΑΧΕΙΩΝ& ΣΚΡΑΤΣ
ΧΟΝΔΡΙΚΗ & ΛΙΑΝΙΚΗ
ΑΛΕΞΑΝΔΡΕΙΑ
ΓΡ. ΛΑΜΠΡΑΚΗ
& Θ. ΣΟΦΟΥΛΗ ΓΩΝΙΑ
ΤΗΛ: 23330 22261

Απολαύστε...
τις τηλεοπτικές μεταδόσεις
των ομάδων μας
στα Ευρωπαϊκά κύπελλα,
στη Super League
και όλες τις μεγάλες
Ευρωπαϊκές διοργανώσεις
ΣΤΙΣ ΜΕΓΑΛΕΣ ΜΑΣ ΟΘΟΝΕΣ
πολυχώρος
VERIA BOWLING CITY CLUB
ΒΕΡΟΙΑ 1ο χλμ. Βέροιας-Σελίου • τηλ. 23310 26999
e-mail: info@bowlingcity.gr http://www.bowlingcity.gr

Β' Εθνική

ΒΑΘΜΟΛΟΓΙΑ

ΑΠΟΤΕΛΕΣΜΑΤΑ

ΧΑΝΘ – Χαλκηδόνα 65-61
Γέφυρα – Εσπερος Λαμ. 68-66
Φίλιππος Β. – Στρατώνι..... 65-63
Αγρίνιο – Φαίακας Κέρκ. 81-77
Φάρσαλα – Μακεδονικός ... 68-64
Μαχητές– Νίκη Βόλου 75-77
Ίκαροι Σερρών – Ανατόλια . 70-73
Ελευθερούπολη –Λαγκαδάς.....67-52

1	ΜΑΧΗΤΕΣ	9
2	ΑΝΑΤΟΛΙΑ	9
3	ΝΙΚΗ ΒΟΛΟΥ	9
4	ΑΓΡΙΝΙΟ	9
5	ΦΑΡΣΑΛΑ	9
6	ΙΚΑΡΟΙ ΣΕΡΡΩΝ	9
7	ΧΑΝΘ	8
8	ΕΛΕΥΘΕΡΟΥΠΟΛΗ	7
9	ΕΣΠΕΡΟΣ ΛΑΜΙΑΣ	7
10	ΕΡΜΗΣ ΛΑΓΚΑΔΑ	7
11	ΦΑΙΑΚΑΣ ΚΕΡΚ.	7
12	ΦΙΛΙΠΠΟΣ Β.	7
13	ΓΕΦΥΡΑ	7
14	ΧΑΛΚΗΔΟΝΑ	6
15	ΣΤΡΑΤΩΝΙ	6
16	ΜΑΚΕΔΟΝΙΚΟΣ	5

ΕΠΟΜΕΝΗ ΑΓΩΝΙΣΤΙΚΗ

Φαίακας Κ.- Φίλιππος Β.
Εσπερος Λαμίας - ΧΑΝΘ
Στρατώνι – Γέφυρα
Μακεδονικός – Αγρίνιο
Νίκη Βόλου- Φάρσαλα
Μαχητές – Ικαροι Σερρών
Χαλκηδόνα – Ελευθερούπολη

Νίκη με καρδιοχτύπι

ΔΥΣΚΟΛΗ ΕΠΙΚΡΑΤΗΣΗ ΤΟΥ ΦΙΛΙΠΠΟΥ ΕΠΙ ΤΟΥ ΣΤΡΑΤΩΝΙΟΥ 65-63

Τα εύκολα – δύσκολα έκανε την Κυριακή κόντρα στο Στρατώνι ο Φίλιππος. Σε ένα ματς που εξελίχθηκε ντέρμπι, ενώ θα μπορούσε να κερδηθεί εύκολα, ο Φίλιππος επικράτησε με 65-63 έχοντας στο τέλος την τύχη με το μέρος του (αλλά τους διαιτητές απέναντι). Αν και με απουσίες λόγο τραυματισμών (Παραπούρας - Καβαργύρης) η ομάδα του Δημήτρη Γκίμα στάθηκε στο ύψος της στο τέλος και πήρε τους πολύτιμους βαθμούς την νίκης.

Στο ξεκίνημα οι ομάδες άργησαν να σκοράρουν με την ομάδα του Στρατωνίου να το κάνει πρώτη και να προηγείται με 0-1 στο 3'. Πολλά λάθη και των δυο ομάδων σε όλη τη διάρκεια του δεκαλέπτου με την ομάδα της Βέροιας να προηγείται 11-2 στο 7'. Το δεκάλεπτο τελείωσε με 14-5.

Στο δεύτερο δεκάλεπτο το Στρατώνι πίεσε και μετά τις λάθος επιθέσεις των παικτών του Γκίμα μείωσε στο 14' σε 17-11. Λίγο αργότερα Παπαδόπουλος και Σισμάνης με ατομικές ενέργειες ανέβασαν την διαφορά για πρώτη φορά στο παιχνίδι στο +10 (21-11).

Το ημίχρονο τελείωσε υπέρ του Φιλίππου με 34-26 έπειτα απο ευστοχο τρίποντο του Εύθυμη Κοθρά.

Στην επανάληψη οι παίκτες του Χατζούλη μείωσαν στο 24' στον πόντο (39-38). Το τρίποντο του Τσιακλάγκανου (42-38) ανέβασε την ψυχολογία των παικτών του Φιλίππου αλλά οι φιλοξενούμενοι στην επόμενη φάση ισοφάρισαν για πρώτη φορά στο παιχνίδι (42-42).

Με μάχες σώμα με σώμα συνεχίστηκε το τέταρτο δεκάλεπτο. Στο 34' οι φιλοξενούμενοι ήταν πίσω στο σκορ με 56-53. Στο 36' το σκορ έγινε 59-57 με τις δυο ομάδες να προσπαθούν να σκοράρουν χωρίς αποτέλεσμα. Στο 38' ήρθε η ισοφάριση για τους φιλοξενούμενους (59-59). Κρίσιμα τα τελευταία δευτερόλεπτα με τους φιλοξενούμενους για δεύτερη φορά να βρίσκονται μπροστά στο σκορ (62-63 37'' πριν το τέλος) με καλάθι δυο πόντων ενώ προηγήθηκε καθαρό επιθετικό φάουλ στον Καντάρκο.

Στην τελευταία επίθεση για τον Φίλιππο Βέροιας ο Κοθράς πήρε την πρωτοβουλία έκανε την διείσδυση στην αντίπαλη ρακέτα έβαλε το καλάθι, πήρε το φάουλ και ευστοχώντας στην βολή έκανε το 65-63. Οι φιλοξενούμενοι κέρδισαν φάουλ (8.6 '' πρν το τέλος) αλλά αστόχησαν και το παιχνίδι τελείωσε υπέρ του Φιλίππου με 65-63.

Διαιτητές : Φουτζήλας και Αγραφιώτης

Δεκάλεπτα : 14-5, 34-26, 55-51, 65-63

Φίλιππος Βέροιας (Γκίμας - Μπλατσιώτης) : Παπαδόπουλος 8, Σουτζόπουλος 8, Σισμάνης 6(1), Πονόπουλος, Τσεσμετζίδης, Τσιακλάγκανος 11(3), Βαλλιος, Κοθράς 27(2), Καντάρκος 5.

Σ.Α. Στρατωνίου (Γιάννης Χατζούλης): Δοξάκης 5, Μπουρδάνος 1, Κολοκοτρώνης 6(2), Γεωργιάδης 7(1), Σιδηροπλίας, Φλιάτης 6, Κοτζαγιάννης 4, Μπέζας 11(2), Πολιτόπουλος 8(2), Δασκαλόπουλος 15.

Ήττες για ΑΟΚ και ΜΕΛΙΚΗ

ΟΙ ΒΕΡΟΙΩΤΕΣ ΕΧΑΣΑΝ ΣΤΑ ΓΙΑΝΝΕΝΑ 69-63 ΚΑΙ ΟΙ ΜΕΛΙΚΙΩΤΕΣ 79-53

Πάλεψε αλλά έχασε

Ήττα εντός προγράμματος θα μπορούσε να χαρακτηριστεί το 69-63 του ΑΟΚ στα Γιάννενα ωστόσο οι Βεροιώτες αν και δεν ήταν καλοί στο πρώτο ημίχρονο, δεν το έβαλαν κάτω, πολέμησαν στο ματς και προσπάθησαν να πάρουν κάτι από το ματς.

Οι Γιαννιώτες μπήκαν με ενθουσιασμό στο παιχνίδι και πήραν διψήφια διαφορά πόντων στο πρώτο ημίχρονο, ωστόσο στο β' ημίχρονο ο ΑΟΚ έκανε την αντεπίθεσή του και με 23 πόντους στην επίθεση στο τρίτο δεκάλεπτο (σ.σ. 25 είχε όλους κι όλους στο ημίχρονο) ξαναμπήκε στο παιχνίδι. Παρά το άγχος, πάντως, ο ΠΑΣ Γιάννινα βρήκε τις λύσεις να φτάσει στη νίκη και να πάει το ρεκόρ του στο 4-0 στις φετινές νίκες.

Δεκάλεπτα: 24-11, 39-25, (ημιχρ.), 53-48, 69-63

Διαιτητές: Κοντογιάννης-Γκέκας

ΠΑΣ Γιάννινα(Κωστόπουλος): Γεωργίου 16(2), Πανάρας 15(2), Τσίρμπας-Αναγνώστου 3(1), Πρέντζας 8(1), Καραγκιολίδης 11(2), Μάντζιος Π. 2, Πάτρας 12, Πανταζής, Πιστιόλης, Γιωτάκης 1.

ΑΟΚ Βέροιας (Ηλιάδης): Τρομπούκης, Ουσουλτζόγλου 11(1), Στοϊτσης 3(1), Γκάνας 12(4), Βλάχος 4, Μαυρίδης 13(1), Καραδήσογλου 4, Κασαμπαλής 11, Ιαωννίδης, Καραθανάσης 3(1), Χατζηλαμπρινός, Χαραλαμπίδης.

Μακριά από τον καλό της εαυτό

Μακριά από τον καλό της εαυτό έμεινε την Κυριακή η Μελίκη. Στην Θεσσαλονίκη, κόντρα στον Μαντουλίδη, δεν μπόρεσε να μπει στο πνεύμα του παιχνιδιού και ηττήθηκε με 79-53.

Η Μελίκη είδε τον αντίπαλό της να ξεφεύγει στο σκορ από νωρίς. Έχασε την επαφή με το σκορ από το πρώτο κιόλας δεκάλεπτο και δεν κατόρθωσε να ανακάμψει και να ροκανίσει την διαφορά. Στο δεύτερο ημίχρονο η ψαλίδα της διαφοράς πλησίασε τους τριάντα πόντους και η νίκη ήρθε εύκολα για τους γηπεδούχους.

Δεκάλεπτα: 28-13, 41-27, 67-40, 79-53

Διαιτητές: Σαρακινίδης-Χρυσάφης

Μαντουλίδης(Νικολαϊδης Ι.-Καραμανώλης): Νικολαΐδης 25(2), Τάκης 9(1), Μπέλλος, Γκαντίδης 2, Λαγός, Ρεφατλλάρι 12(4), Ντίαθ 6, Καλόγηρος 25(2), Φόρογλου, Μαλανδρής, Κεραμάρης, Σίμογλου.

Μελίκη (Ασλανίδης): Λιόλιος 6(2), Μαυρίδης Β. 13, Κυριακού 3(1), Μαρμαρίδης, Λέφας 4, Μαγαλιός 2, Κουτζιαμπασόπουλος, Σταυρουλάκης 12(2), Καποδίστριας, Κοτζαμπάσης 7, Λαπατούρας 2, Ρογγότης 4.

ΒΑΘΜΟΛΟΓΙΑ

ΑΠΟΤΕΛΕΣΜΑΤΑ

ΠΑΣ Γιάννινα – ΑΟΚ Β. 69-63
Εύαθλος – Καλαμπάκα 68-63
Μαντουλίδης – Μελίκη 79-53
Ολυμπιακός Β.– ΑΓΣ Ιωαννίνων .....
.....92-94 (κ.α. 67-67), (80-80 α' παρ.),
Ικαροι Τρ. – Τιτάνες 78-83
Νικόπολη Πρ. –Λευκάδα.....60-77
Ρεπό: Πρωτέας Γρ

1	ΠΑΣ ΓΙΑΝΝΙΝΑ	8
2	ΑΓΣ ΙΩΑΝΝΙΝΩΝ	7
3	ΠΡΩΤΕΑΣ ΓΡ.	6
4	ΕΥΑΘΛΟΣ ΜΑΚ.	6
5	ΜΑΝΤΟΥΛΙΔΗΣ	6
6	ΤΙΤΑΝΕΣ	5
7	ΜΕΛΙΚΗ	5
8	ΟΛΥΜΠΙΑΚΟΣ Β.	5
9	ΝΙΚΟΠΟΛΗ ΠΡ.	5
10	ΛΕΥΚΑΔΑ	5
1	ΙΚΑΡΟΙ ΤΡ.	5
12	ΑΟΚ Β.	4
13	ΚΑΛΑΜΠΑΚΑ	4

Η επόμενη αγωνιστική (5η, 18/11)

ΑΟΚ Β. – Εύαθλος Μακ.
Καλαμπάκα – Μαντουλίδης
Μελίκη – Ολυμπιακός Β.
ΑΓΣ Ιωαννίνων –Ίκαροι Τρ.
Τιτάνες – Πρωτέας Γρ.
Δόξα Λευκάδας – ΠΑΣ Γιάννινα
Ρεπό: Νικόπολη Πρ.

Κέρδισαν και οι τρεις

ΟΙ ΑΕΤΟΙ ΕΠΙΚΡΑΤΗΣΑΝ ΤΟΥ ΑΕΤΟΥ ΚΙΛΚΙΣ, Η ΑΛΕΞΑΝΔΡΕΙΑ ΚΕΡΔΙΣΕ ΣΤΑ ΓΙΑΝΝΙΤΣΑ ΚΑΙ Ο ΖΑΦΕΙΡΑΚΗΣ ΣΤΗΝ ΚΑΤΕΡΙΝΗ

ΚΑΤΗΓΟΡΙΑ ΕΚΑΣΚΕΜ

Τρεις νίκες ήταν ο απολογισμός του Σαββάτου για τις ομάδες της Ημαθίας στην Α' ΕΚΑΣΚΕΜ. Οι Αετοί και η Αλεξάνδρεια σημείωσαν την έκτη νίκη τους σε ισάριθμα ματς και συγκατοικούν στην κορυφή του βαθμολογικού πίνακα.

Εύκολα με Κιλκίς οι Αετοί

Την έκτη σερί νίκη για τη φετινή σεζόν και 32η από την περσινή χρονιά σε αγώνες πρωταθλήματος, σημείωσαν σήμερα οι Αετοί Βέροιας. Η ομάδα του Ντάνη Τυριακίδη επικράτησε με 84-45 του Αετού Κιλκίς και σε συνδυασμό με τα αποτελέσματα της 7ης αγωνιστικής, βρίσκεται στην κορυφή του βαθμολογικού πίνακα «συγκάτοικος» με τον συντοπίτη ΓΑΣ Αλεξάνδρειας.

Με εξαίρεση το πρώτο δεκάλεπτο, διάστημα στο οποίο παρουσιάστηκαν νωχελικοί και δέχτηκαν εύκολα καλάθια, οι «ασπρόμαυροι» επέβαλαν τον ρυθμό τους και με σημαντική ευστοχία, κατάφεραν να ανοίξουν την «ψαλίδα» και να επικρατήσουν στο τέλος με 35 πόντους διαφορά.

Πρώτος σκόρερ των γηπεδούχων ήταν ο Σωκράτης Χατζηχαρίσης, που σημείωσε 23 πόντους και τον ακολούθησαν οι Κωστής Γκεκόπουλος με 17 και Μάκης Ιωσηφίδης, που έφτασε τους 15.

Οι διαιτητές: Καραμανλής, Μποΐτσης

Τα δεκάλεπτα : 18-12, 46-28, 71-36, 84-45

Αετοί Β.: Τσιμιτσιρίδης 5, Χρήστου 2, Κασάπης 7, Παπαδόπουλος Δ. 11 (3), Γαβριηλίδης, Γκεκόπουλος 17, Χρυσάφης 4, Πάππου, Χατζηχαρίσης 23 (1), Φωτιάδης, Ιωσηφίδης 15 (3)

Αετός Κιλκίς : Κιουσές 9 (1), Κωνσταντινίδης 1, Κακουνόπουλος 1, Βαϊτσούδης 21, Κόγιας 4, Βακουφτσής 1, Ιατρού 8, Παπαγεωργίου, Μαργαριτίδης.

Εύκολο απόγευμα η Αλεξάνδρεια

Έξι νίκες σε ισάριθμα ματς μετρά και η Αλεξάνδρεια. Την έκτη της νίκη σημείωσε το Σάββατο το απόγευμα στα Γιαννιτσά. Έχοντας σε μεγάλη μέρα στον Παντοφλίδη και παίρνοντας πόντους από πολλούς παίκτες, η Ημαθιώτικη ομάδα ξέφυγε στο σκορ στο δεύτερο δεκάλεπτο και καθάρισε το ματς στο πρώτο μέρος.

Στο δεύτερο ημίχρονο, η Αλεξάνδρεια δεν συνάντησε δυσκολίες. Έχοντας λύσεις στο σκοράρισμα, συντήρησε την διαφορά της και έφτασε στη νίκη.

Διαιτητές: Σαρακινίδης, Γιανκίδης

ΓΑΒΡΙΗΛΙΔΗΣ Κ.Σ.
simparts.gr
ΑΝΤΑΛΛΑΚΤΙΚΑ - ΛΙΠΑΝΤΙΚΑ
τηλ. 2331022727

Τα δεκάλεπτα: 17-21, 27-45, 43-59, 57-72.

Μ. Αλέξανδρος: (Κοτλέας) Αχλατλής, Μόσχου 7, Πέτσος 1, Στεργιόπουλος, Ποζουκίδης 12 (2), Παπαμανώλης 16 (2), Παναγιωτίδης 4, Παπαδόπουλος, Τσιούπλης, Γκιώσης 4, Κουτρουλός 2, Γκιώσης 11 (2)

Αλεξάνδρεια: (Οκλαλιώτης) Μπαλιάκας 8, Μπίσκας, Σιδηρόπουλος 5 (1), Νταμτσιόπουλος, Χρυσικός 2, Παντοφλίδης 25 (2), Σιτσάνης 4. Παπαγερίδης 4, Καρκάρας 8, Πρόιος 8, Καραγιάννης 4, Αβραμίδης 4 (1)

Κέρδισε στην Κατερίνη ο Ζαφειράκης

Με νίκη επέστρεψε από την Κατερίνη ο Ζαφειράκης. Κέρδισε με 56-67 τον Πιερικό και ανέβηκε στον βαθμολογικό πίνακα.

Αμφίρροπο ήταν το πρώτο δεκάλεπτο, με τις δύο ομάδες να συμβαδίζουν στο σκορ και τον Ζαφειράκη Νάουσας να προηγείται με 16-18 στην ολοκλήρωσή του, με χαρακτηριστικό το γεγονός ότι το προβάδισμα άλλαξε πλευρά έξι φορές. Η εικόνα του αγώνα παρέμεινε εξίσου αμφίρροπη και στο πρώτο μισό τους δεύτερου δεκαλέπτου, με το προβάδισμα να αλλάζει χέρια άλλες έξι φορές, ωστόσο ο Ζαφειράκης Νάουσας με επτά συνεχόμενους πόντους του προηγήθηκε με 28-35 στο 17'.

Ο Πιερικός Αρχέλαος αντέδρασε μειώνοντας σε 34-35 (στο 19') και το πρώτο ημίχρονο ολοκληρώθηκε με το σκορ στο 37-39 υπέρ του φιλοξενούμενου.

Η εικόνα του αγώνα δεν άλλαξε ούτε στο πρώτο πεντάλεπτο του δεύτερου ημιχρόνου (44-45), με τον Ζαφειράκη να ξεφεύγει με έξι (46-52) χάρη σε ένα σε ένα σερί επτά πόντων στο 28'. Οι παίκτες του Πιερικού Αρχέλαου μείωσαν ξανά στους δύο (51-53 στο 29'), ωστόσο η ομάδα της Νάουσας προηγήθηκε με 51-58 στο τέλος του δεκαλέπτου. Στο 32' η διαφορά έπιασε διψήφιο επίπεδο (51-61) και παρέμεινε μέχρι το τέλος της αναμέτρησης, με το τελικό σκορ να διαμορφώνεται σε 56-67.

Διαιτητές: Παπαγερίδης – Ντόγκας.

Δεκάλεπτα: 16-18, 37-39, 51-58, 56-67.

Πιερικός (Ξηρομερίτης): Μπόζογλου 10 (1), Ζησόπουλος 6 (1), Τζιοβάρας 8, Σκρέτας 6, Λαγαμτζής 7 (1), Φανούλης 2, Χατζηαγοράκης 14 (4), Σφήκας,

Καλλιφατίδης 3 (1), Ζαρκανέλας, Κουπάντσης, Ρέντζος.

Ζαφειράκης Νάουσας (Τούφας): Μίγγας 2, Καπνάς 11 (1), Μουρατίδης 6 (2),Ζαχαριάδης 6, Βαδόλας, Τούπος, Τούφας 10 (2), Σκουλαριώτης 20 (1), Νικολαΐδης, Παυλίδης 3, Δίντσης 9, Πράπας.

ΒΑΘΜΟΛΟΓΙΑ

ΑΠΟΤΕΛΕΣΜΑΤΑ

Πάνθηρες – Ίκαροι Γιαν. 50-70
Αιγινιακός – Αριδαία 51-71
Βατανιακός –Πιερία..... 74-88
Μ. Αλέξ. Γιαν. – Αλεξάνδρεια 57-72
Πιερικός – Ζαφειράκης Ν..... 56-67
Αετοί Β. – Αετός Κιλκίς 84-45

1	ΑΕΤΟΙ Β.	12
2	ΑΛΕΞΑΝΔΡΕΙΑ	12
3	ΑΡΙΔΑΙΑ	11
4	ΑΙΓΙΝΙΑΚΟΣ	11
5	ΠΕΡΙΑ	11
6	ΙΚΑΡΟΙ ΓΙΑΝΝ.	11
7	Βατανιακός	9
8	ΖΑΦΕΙΑΡΑΚΗΣ Ν.	9
9	ΠΙΕΡΙΚΟΣ	9
10	ΠΑΝΘΗΡΕΣ	9
11	ΑΕΤΟΣ ΚΙΛΚΙΣ	8
12	Μ. ΑΛΕΞ. ΓΙΑΝΝ.	8
13	ΕΔΕΣΣΑΪΚΟΣ	6

Η ΕΠΟΜΕΝΗ ΑΓΩΝΙΣΤΙΚΗ

Αλεξάνδρεια – Βατανιακός
Αριδαία – Πιερικός
Ίκαροι Γιαν. – Αετοί Β.
Πιερία – Πάνθηρες
Ζαφειράκης Ν. – Μ. Αλέξ. Γιαν.
Αετός Κιλκίς – Εδεσσαϊκός

ΠΛΥΝΤΗΡΙΟ ΑΥΤΟΚΙΝΗΤΩΝ
parking
ΚΑΘΑΡΙΣΜΟΣ ΣΑΛΟΝΙΩΝ
ΠΑΡΑΛΑΒΗ • ΠΑΡΑΔΟΣΗ ΣΤΟΝ ΧΩΡΟ ΣΑΣ
ΤΟΤΣΚΑΣ 6975673349 6986136215
ΤΡΙΑΝΤΑΦΥΛΛΙΔΗΣ 6970280102 6998431332
ΒΕΡΟΙΑ
Ακαταμαχήτου 2 (Δημοτική αγορά)
Ώρες λειτουργίας 8:00 • 15:00 & 17:00 • 20:00
Κυριακή με ραντεβού 23310 72945

Πάλεψε μέχρι τέλος αλλά δεν έφτανε αυτό

Ο ΦΙΛΙΠΠΟΣ ΕΧΑΣΕ ΑΠΟ ΤΟΝ ΔΟΥΚΑ ΣΤΟ ΜΑΚΡΟΧΩΡΙ (20-24)

Α1 ΑΝΔΡΩΝ ΧΑΝΤΜΠΟΛ ΦΙΛΙΠΠΟΣ

ΒΑΘΜΟΛΟΓΙΑ

ΑΠΟΤΕΛΕΣΜΑΤΑ

Φίλιππος Β.- Δούκας..... 20-24
Άρης - Πυλαία..... 15-21
Διομήδης - Ολυμπιακός ... 21-25
ΑΕΚ- Δράμα..... 39-16
ΧΑΝΘ- Φοίβος Συκ. 30-24
ΠΑΟΚ - Αερωπός Έδεσσ. 21-17

1	ΑΕΚ	12
2	ΟΛΥΜΠΙΑΚΟΣ	12
3	ΠΑΟΚ	10
4	ΔΟΥΚΑΣ	8
5	ΠΥΛΑΙΑ	6
6	ΔΙΟΜΗΔΗΣ ΑΡΓ.	4
7	ΑΡΗΣ	4
8	ΦΙΛΙΠΠΟΣ Β.	4
9	ΧΑΝΘ	4
10	ΔΡΑΜΑ	3
11	ΑΕΡΩΠΟΣ ΕΔΕΣ.	2
12	ΦΟΙΒΟΣ ΣΥΚ.	1

* Ο Φοίβος Συκεών έχει έναν μπδενισμό.

Επόμενη αγωνιστική
Δούκας – Άρης Ν
Αερωπός – Φίλιππος
Φοίβος – ΠΑΟΚ
Δράμα – ΧΑΝΘ
Ολυμπιακός – ΑΕΚ
Πυλαία - Διομήδης

Άλλη μια ήττα πρόσθεσε στον φετινό απολογισμό του ο Φίλιππος. Το Σάββατο, αν και προσπάθησε, έχασε από τον Δούκα με 20-24. Οι Βεροιώτες παρουσιάστηκαν με υπηρεσιακό προπονητή τον Αποστόλη Ντέλλα και με το νέο τεχνικό τους Ευθύμη Πιπελίδη να παρακολουθεί από την κερκίδα.

Αγωνιστικά, στο πρώτο μέρος ο Φίλιππος έδειξε ότι μπορεί να διεκδικήσει κάτι από το παιχνίδι. Είχε λύσεις στο σκοράρισμα ενώ αμυντικά στάθηκε αρκετά καλά. Οι δυο ομάδες ολοκλήρωσαν το 30λεπτο δίπλα – δίπλα στο σκορ.

Στο δεύτερο μέρος, ο Φίλιππος είχε άσχημο ξεκίνημα. Επιθετικά έχασε την συγκέντρωσή του και βρέθηκε πέντε γκολ πίσω στο 41' (12-17). Οι παίκτες του Φιλίππου δεν παράτησαν το ματς. Έκαναν μια προσπάθεια να καλύψουν την διαφορά και πλησίασαν στο 48' στα δυο γκολ (16-18) αλλά η αντεπίθεσή τους δεν είχε διάρκεια. Ο Δούκας με δυο «κολλητά» τέρματα ξέφυγε ξανά με 16-20 και εκεί «φρέναρε» την ανάκαμψη του Φιλίππου. Στο τελευταίο δεκάλεπτο, παρά την πιεστική προωθημένη άμυνα των γηπεδούχων, οι παίκτες του Δούκα βρήκαν λύσεις στο σκοράρισμα και συντήρησαν μέχρι το τέλος το προβάδισμα των τεσσάρων τερμάτων.

Πεντάλεπτα: 1-1, 2-4, 5-6, 8-8, 10-11, 11-12 (ημ), 12-15, 12-16, 14-17, 16-18, 18-21, 20-24.

Φίλιππος (Ντέλλας): Τζίμπουλας, Ταραμονλής, Πανελίδης, Τσούλος, Χαραλαμπίδης, 1 , Καλιαρίδης, Παπαγιάννης 1, Τσαμουρίδης 2, Τριανταφυλλίδης 6, Κωστακίδης 1, Αποστολίδης 3, Κουκουτσίδης 2, Δάσκαλος, Κορωνάς, Παπαδόπουλος 4, Φιλόσογλου.

ΑΣΕ Δούκα (Μπούνας): Μωραΐτης 7, Τόμπρος, Παπαπούλιος 1, Αϊβαλιώτης, Πολύδωρος 1, Κολλύρης Ν. 1, Μπραουδάκης, Ταουσάνης 3, Ντούνης 6, Σαμαράς, Λιόλιος 2, Ζιβούλοβιτς 1, Τζανιδάκης, Τσακούλης, Κολλύρης Π., Κεδέρης 3.

Διαιτητές: Νάσκος – Χαρίτσος. Δίλεπτα: 3-5. Πέναλτι: 0/0 – 1/1

* Πριν την έναρξη του ματς, τηρήθηκε ενός λεπτού σιγή στην μνήμη του Χρήστου Καψάλη.

Δηλώσεις

Μετά το ματς Φιλίππου - Δούκα, ο περιφερειακός του Φιλίππου Θάνος Κωστακίδης δήλωσε: «Συγχαρητήρια στην ομάδα του Δούκα. Ήταν πιο συγκεντρωμένη και αποτελεσματική στα κρίσιμα σημεία και Πήρε δίκαια τη νίκη . Συγχαρητήρια και στους συμπαίχτες μου. Δεν μπορώ να πω ότι δεν παλέψαμε . Από Δευτέρα πρέπει να συνεχίσουμε τη δουλειά για να γυρίσουμε ξανά σε θετικά αποτελέσματα».

Από τον Δούκα, ο Έκτορας Πολύζος σημείωσε: «Ξέραμε ότι παίζαμε μέσα σε μια δύσκολη έδρα και πήραμε μια σημαντική νίκη! Μείναμε συγκεντρωμένοι στο πλάνο μας και είχαμε για ακόμα ένα ματς διάρκεια! Το πρωτάθλημα έχει ακόμα πολύ δρόμο και πρέπει να συνεχίσουμε την σκληρή δουλειά».

Στην Κέρκυρα σταμάτησε το σερί

ΈΧΑΣΕ ΑΠΟ ΤΟΝ ΦΑΙΑΚΑ Ο ΖΑΦΕΙΡΑΚΗΣ 28-18

Στην Κέρκυρα σταμάτησε το νικηφόρο σερί του Ζαφειράκη. Οι Ναουσαίοι που μπήκαν στο πρωτάθλημα με δυο νίκες, έχασαν με 28-18 από τον Φαίακα.

Οι γηπεδούχοι από τα πρώτα λεπτά επέβαλαν τον ρυθμό τους. Ο Ζαφειράκης δεν βρήκε λύσεις απέναντι στην αντίπαλη άμυνα (μόλις έξι γκολ στο πρώτο μέρος) και έμεινε πίσω στο σκορ με επτά γκολ.

Στο δεύτερο μέρος, ο Ζαφειράκης παρουσιάστηκε βελτιωμένος επιθετικά αλλά δεν έφτανε αυτό. Δεν κατάφερε να περιορίσει τον Φαίακα και αντί να κλείσει η ψαλίδα στο σκορ, η διαφορά αυξήθηκε και η νίκη ήρθε εύκολα για τους Κερκυραίους.

Τα πεντάλεπτα: 3-2, 5-3, 7-3, 9-4, 10-6, 13-6 (ημχ.) 14-7, 17-11, 19-12, 22-13, 25-15, 28-18

ΦΑΙΑΚΑΣ ΚΕΡΚΥΡΑΣ (Σοφία Κακαρούγκα): Κορακιανίτης 2, Μαντζουρογιάννης, Σουλάνης 3, Νάστος 4, Κουλούρης, Βάγιας 1, Κατσακιώρης, Δόικας 2, Δελλής 1, Ριγανάς 8, Τόμσον, Τζούκας 2, Πίτος 2, Σκανδάλης 1, Κατσαρός 2.

ΖΑΦΕΙΡΑΚΗΣ ΝΑΟΥΣΑΣ: Βλάχος 6, Χατζηγεωργίου 4, Ρότζιος 4, Καραμπέλκος 2, Καραβίτης, Βραχιολίδης 1, Πινακούδης, Σιαμίδης, Σιούλης 1, Νατίγια, Μπούτκαρης, Μπακαλιός, Διαμαντής, Μπουμπουλέντρας, Ρώσιος.

Διαιτητές: Τέμης-Γιάννου,
Δίλεπτα: 3-2,
Πέναλτι: 1/2-5/8

ΒΑΘΜΟΛΟΓΙΑ

ΑΠΟΤΕΛΕΣΜΑΤΑ

Αρχέλαος Κατ.- Άρτα..... 20-24
Πτολεμαϊδα- Κιλκίς.....25-26
Φαίακας Κέρκ.- Ζαφειράκης.....28-18
Καλαμαριά- Άρης Θ. 19-19

1	ΦΑΙΑΚΑΣ	6
2	ΖΑΦΕΙΑΡΑΗΣ Ν.	4
3	ΚΙΛΚΙΣ	4
4	ΠΡΩΤΕΑΣ ΑΡΤ.	4
5	ΚΑΛΑΜΑΡΙΑ	3
6	ΑΡΙΩΝ	2
7	ΑΡΗΣ Θ.	1
8	ΑΡΧΕΛΑΟΣ	0

Επόμενη αγωνιστική
Κιλκίς – Αρχέλαος
Ζαφειράκης – Πρωτέας Άρτας
Φαίακας – Απόλλων Καλαμαριάς
Άρης Θ. - Αρίων

«Τσίμπησε» βαθμό στην Πυλαία

Ο ΦΙΛΙΠΠΟΣ ΑΝΑΔΕΙΧΘΗΚΕ ΙΣΟΠΑΛΟΣ 23-23 ΣΤΗΝ ΠΥΛΑΙΑ

Από ένα βαθμό μοιράστηκαν Πυλαία και Φίλιππος Βέροιας καθώς στον αγώνα που έριχνε την αυλαία της 5ης αγωνιστικής στην Α1 γυναικών, οι δύο ομάδες αναδείχθηκαν ισόπαλες με 23-23.

Α1 ΓΥΝΑΙΚΩΝ ΧΑΝΤΜΠΟΛ

ΒΑΘΜΟΛΟΓΙΑ

ΑΠΟΤΕΛΕΣΜΑΤΑ

Πυλαία- Φίλιππος Β..... 23-23
Βέροια - Πανόραμα 27-18
Μέγας Αλέξ/δρος- Ν Ιωνία..... 23-28
ΠΑΟΚ - Άρτα..... 31-22
Καματερό- Κύκλωπες 27-20

1	Π.Α.Ο.Κ.	10
2	ΑΝΑΓ. ΑΡΤΑΣ	8
3	ΝΕΑ ΙΩΝΙΑ	8
4	ΦΙΛΙΠΠΟΣ Β.	5
5	ΒΕΡΟΙΑ	4
6	Μ.ΑΛΕΞΑΝΔΡΟΣ ΠΑΝ.	4
7	ΠΑΝΟΡΑΜΑ	4
8	ΚΑΜΑΤΕΡΟ	3
9	ΠΥΛΑΙΑ	2
10	ΚΥΚΛΩΠΕΣ	0

*** Κύκλωπες και Βέροια έχουν ένα ματς λιγότερο**
Η ΕΠΟΜΕΝΗ ΑΓΩΝΙΣΤΙΚΗ
Μέγας Αλέξανδρος – Βέροια
Πανόραμα – Καματερό
Κύκλωπες – Πυλαία
Φίλιππος – ΠΑΟΚ
Νέα Ιωνία –Άρτα

Στο πρώτο μέρος οι δύο ομάδες ήταν κοντά στο σκορ καθώς καμία δεν είχε καταφέρει να πάρει διαφορά. Η Πυλαία κατάφερε να προηγηθεί στο σκορ με όπλο τον ενθουσιασμό της. Ο Φίλιππος μετά το πρώτο τέταρτο του αγώνα ξεμπλόκαρε και βρίσκοντας λύσεις επιθετικά κατάφερε να πάρει ένα μικρό προβάδισμα στο παιχνίδι της τάξεως των 2-3 τερμάτων. Το ημίχρονο τελείωσε με τους φιλοξενούμενους να είναι μπροστά στο σκορ με 15-13.

Στο δεύτερο ημίχρονο, η Πυλαία μπήκε πιο δυνατά σε σχέση με τους φιλοξενούμενους και κατάφερε όχι μόνο να ισοφαρίσει, αλλά να περάσει και μπροστά στο σκορ. Ο Φίλιππος πραγματοποίησε ένα πολύ κακό τέταρτο με πάρα πολλά λάθη και λάθος επιλογές στην επίθεση κι αυτό έδωσε την ευκαιρία στη νεανική ομάδα της Πυλαίας να περάσει μπροστά στο σκορ ακόμη και με τρία τέρματα (21-18) . Στη συνέχεια ο Φίλιππος παρουσιάστηκε πιο σοβαρός και κατάφερε να ανατρέψει το εις βάρος του σκορ και να παράσει μπροστά με 1 γκολ (23-22). Τα τελευταία λεπτά ήταν δραματικά καθώς η Πυλαία ισοφάρισε και είχε την τελευταία επίθεση. Η προσπάθεια όμως δεν καρποφόρησε κι έτσι οι δύο ομάδες μοιράστηκαν τον βαθμό της ισοπαλίας.

Μετά το τέλος του αγώνα η αθλήτρια του Φιλίππου Νάτσο Μαρία μεταφέρθηκε στο νοσοκομείο για περαιτέρω εξετάσεις για να διαπιστωθεί η ζημιά του τραυματισμού της.

Τα πεντάλεπτα: 2-3, 5-3, 7-7, 10-11, 12-14, 13-15 (ημχ.) 17-16, 18-17, 21-18, 22-20, 22-23, 23-23

ΠΥΛΑΙΑ (Βασίλης Σκανδάλης): Λάμπρου, Μόσχου, Κουκμίση 7, Μήγγα, Βράμπα 2, Ανδρεανίδου, Παραστατίδου, Τσομπανίδου 3, Κοπανέλου, Νακούλη, Καγγελάρη, Νικολάου 6, Σουμτάκη, Μανωλούδα, Σελεμίδου 4, Πετρίδου 1.

ΦΙΛΙΠΠΟΣ ΒΕΡΟΙΑΣ (Γιώργος Τσικίνας): Νάτσο 1, Κατσικαρώνη, Εμμανουηλίδου 1, Γιαννοπούλου, Ανθίτση 3, Καραχαρίση 7, Θεοδοσωπούλου Β., Σπυριδοπούλου 3, Ζουμπουλίδου, Γεωργιάδου 1, Θεοδοσωπούλου Σ., Νούσια 6, Λούρη 1.

Διαιτητές: Γράψας-Θεοδοσίου, Δίλεπτα: 4-7, **Πέναλτι:** 1/3-4/4, **Κόκκινη κάρτα**:Νούσια 58.09 (τρία δίλεπτα)

ΚΕΡΚΙΔΑ
Εβδομαδιαία Αθλητική Εφημερίδα Ν. Ημαθίας
ΕΤΟΣ ΙΔΡΥΣΗΣ 1993
ΚΩΔΙΚΟΣ 1373
τακτικό μέλος της ΕΙΕΤ
Πρωτέα 9 ΒΕΡΟΙΑ
τηλ: 23310 71177
email: verker93@gmail.com
www.kerkidasport.gr
Ιδιοκτήτης
ΓΑΛΑΝΟΜΑΤΗΣ Γ. ΓΕΩΡΓΙΟΣ
Εκδότης
ΕΣΠΕΡΙΔΟΥ ΕΛΕΝΗ
Διευθυντής
ΓΑΛΑΝΟΜΑΤΗΣ ΓΙΩΡΓΟΣ
Συνδρομές Ιδιωτών: 50 Ευρώ Ετησίως
Συλλόγων: 100 Ευρώ Ετησίως
Δήμων, Α.Ε., Ε.Π.Ε., Συν/σμών, Οργ/σμών, Τραπεζών: 150Ευρώ Ετησίως
Εξωτερικού: 200 Ευρώ Ετησίως

Ζευγάρωσε τις νίκες της η Βέροια

ΚΕΡΔΙΣΕ ΑΝΕΤΑ ΣΤΟ ΜΑΚΡΟΧΩΡΙ ΤΟ ΠΑΝΟΡΑΜΑ ΜΕ 27-18

Την δεύτερη νίκη της στο πρωτάθλημα σημείωσε η Βέροια. Επικράτησε στο Μακροχώρι του Πανοράματος με 27-18 και έχει τέσσερις βαθμούς.

Αγωνιστικά, η Βέροια έβαλε τις βάσεις από το πρώτο ημίχρονο. Σημειώνοντας εύκολα γκολ στην επίθεση και κρατώντας χαμηλά στο σκορ την αντίπαλη ομάδα, εκτόξευσε την διαφορά στα εννέα γκολ και «καθάρισε» το ματς από το πρώτο μέρος.

Το δεύτερο μέρος είχε διαδικαστικό χαρακτήρα. Παρότι ο ρυθμός της Βέροιας στην επίθεση έπεσε, η καλή άμυνά της συντήρησε την διαφορά και έφερε μια πολύ εύκολη νίνη.

Πεντάλεπτα: 3-2, 7-4, 10-4, 11-5, 15-7, 18-9 (ημ), 18-11, 21-12, 21-13, 23-15, 24-17, 27-18

ΒΕΡΟΙΑ (Χαραλαμπίδης): Τσιομπάνου 6, Κοτζαχρήστου 3, Δελησάββα 1, Καλμουκίδου 5, Ταϊρίδου, Ματαρώνα 4, Νταβίντοβιτς 6, Ανδρονικίδου 2, Βαφειάδου, Παπαφώτη, Στάμου, Στεφούδη.

ΠΑΝΟΡΑΜΑ (Χριστοδουλίδης): Μπελμέζοβα, Νταντίρα, Αργυροπούλου 8, Ιωαννίδου 3, Χριστοδουλίδου, Καραβέλη 2, Αναστασιάδου, Αμανατίδου 2, Μεντεσίδου 2, Δημητρακοπούλου, Κυρικλίδου 1, Τσερέπη, Σεβδιλή, Αλυγιζάκη, Παπαδοπούλου, Κουλούρη.

Διαιτητές: Αναστασίου – Πήττας.
Δίλεπτα: 10-2.
Πέναλτι: 3/4 – 3/6

«Ζορίστηκαν» αλλά τα κατάφεραν οι πρωτοπόροι

ΣΟΟΥ ΚΑΡΑΝΤΟΥΛΑΜΑ ΤΟΥ ΠΛΑΤΕΟΣ ΜΕ ΤΕΣΣΕΡΑ ΓΚΟΛ. ΠΗΡΑΝ ΤΟ ΝΤΕΡΜΠΙ ΜΕ ΤΟΝ ΠΑΟΚ ΑΛ. ΤΑ ΤΡΙΚΑΛΑ

Με πέντε νίκες των γηπεδούχων και τρεις των φιλοξενουμένων, χωρίς καμία ισοπαλία, συνεχίστηκε το Σάββατο με την 9η αγωνιστική το πρωτάθλημα της Α' κατηγορίας της ΕΠΣ Ημαθίας, κατά την οποία σημειώθηκαν 21 τέρματα, αριθμός μικρός για τα δεδομένα του φετινού πρωταθλήματος.

Τόσο η Νάουσα όσο και το Ροδοχώρι μπορεί να «ζορίστηκαν» απέναντι σε Κλειδί και Μελίκη, ωστόσο πήραν τελικά τους τρεις βαθμούς της νίκης επικρατώντας με σκορ 2-0 και 1-0 αντίστοιχα. Οι πρωτοπόροι στην επανάληψη κατάφεραν να κάμψουν την αντίσταση των φιλοξενουμένων τους.

Αγωνιστική με αγωνιστική το νεοφώτιστο Πλατύ αποδεικνύει ότι μόνο τυχαίο δεν είναι αυτό το εντυπωσιακό ξεκίνημα. Προχθές είχε σε μεγάλη μέρα για μία ακόμη φορά τον Καραντουλαμά που πέτυχε και τα τέσσερα γκολ στο 4-1 επι του Αχιλλέα Ν.

Με ένα γκολ του Παρσόπουλου και δύο του Λίτσι τα Τρίκαλα με 3-0 «καθάρισαν» από το πρώτο ημίχρονο το ντέρμπι με τον ΠΑΟΚ «βάφοντάς το πράσινο το και συνεχίζουν να βρίσκονται στην τρίτη θέση του βαθμολογικού πίνακα, ενώ οι φιλοξενούμενοι έμειναν αρκετά πίσω από την υπόθεση διεκδίκησης της πρώτης θέσης.

Η Αγ. Μαρίνα προχώρησε με εντός έδρας τρίποντο νικώντας 2-0 την Αγ. Βαρβάρα, με γκολ που πέτυχε στην επανάληψη και με τους Βαρβαριώτες να έχουν πολλά παράπονα από τον βοηθό διαιτητή .....και για αυτό μετά την λήξη του αγώνα έβγαλαν ανακοίνωση-διαμαρτυρία ευχόμενοι παράλληλα να αργήσουνα ξανασυναντηθούν με τον εν λόγω βοηθό.

Σπουδαία εκτός έδρας νίκη πέτυχε το Παλαιοχώρι που πέρασε με 3-1 από τον Κοπανό, μην αφήνοντας περιθώρια στους γηπεδούχους να αντιδράσουν ακόμη και όταν ισοφάρισαν.

Σημαντικό «διπλό» πέτυχε και η Χαρίεσσα 0-1 στη Μαρίνα.

Νέα απώλεια βαθμών για το Μακροχώρι και πάλι στο γήπεδό του, όπου αυτή την φορά, αν και προηγήθηκε, τελικά γνώρισε την ήττα από την Επισκοπή 1-2.

*Πολυσκόρερ ο Καραντουλαμάς το Πλατέως, ο οποιος πέτυχε και τα τέσσερα τέρματα της ομάδας του, ενώ ο Λίτσι των Τρικάλων σκόραρε δύο φορές στο 3-0 επί του ΠΑΟΚ Αλ.

* Την καλύτερη διαιτησία από την αρχή του πρωταθλήματος είχαμε αυτή την αγωνιστική, αφού οι τέσσερεις από τους οκτώ διαιτητές που «σφύριξαν» το Σάββατο άγγιξαν το άριστα, ενώ οι υπόλοιποι τα πήγαν πολύ καλά.

ΝΑΟΥΣΑ – ΚΛΕΙΔΙ 2-0
Δυσκολεύτηκε αλλά κέρδισε

Νέα νίκη σημείωσε η Νάουσα, την 8η σε εννέα ματς. Επικράτησε με 2-0 του Κλειδίου και παρέμεινε στην κορυφή του βαθμολογικού πίνακα.

Οι γηπεδούχοι παρά την πλήρη υπεροχή, τις πολλές ευκαιρίες αλλά και την καλή γενικά εικόνα, δυσκολεύτηκαν εν μέρει να ξεκλειδώσουν την πολυπρόσωπη και καλά οργανωμένη άμυνα του Κλειδίου. Οι φιλοξενούμενοι προσπάθησαν με...νύχια και με δόντια να κρατήσουν την ισοπαλία και μέχρι το 64' ο Χατζηπαναγής κρατούσε το μηδέν στην εστία του.

Στο 6', στο 19' και στο 26' δυνατά σουτ του Λαμπριανίδη εξουδετερώθηκαν από τον Χατζηπαναγή. Στο 40' κοντινό σουτ του Δασκαλάκη έγλυψε το δοκάρι και πέρασε άουτ. Στο 52' ο Νίκου προσπάθησε να νικήσει από κοντά τον αντίπαλο τερματοφύλακα αλλά πάλι ο Χατζηπαναγής απόκρουσε, όπως και στο 54' κεφαλιά του Παντζαρτζίδη.

ΝΑΟΥΣΑ

Η μεγάλη πίεση που άσκησε η Νάουσα έφερε καρπούς στο 64'. Ο Παντζαρτζίδης έκανε μια κούρσα από δεξιά, έκανε την σέντρα, η μπάλα χτύπησε στο χέρι του Καλυβιώτη και ο διαιτητές έδειξε πέναλτι. Το πέναλτι εκτέλεσε ο Αργυρίου και έγραψε το 1-0.

Από εκεί και μετά τα πράγματα έγιναν πιο εύκολα για τη Νάουσα. Στο 67' ο Νίκου πρόλαβε τον αντίπαλο τερματοφύλακα αλλά πλάσαρε άουτ. Καλή ευκαιρία έχασε και στο 76' ο Νίκου, μετά από σέντρα του Γιαμαλίδη. Στο 84' η Νάουσα διπλασίασε τα γκολ της. Μετά από συνεργασία Νύρλα – Παντζαρτζίδη, η μπάλα έφτασε στον Μαντώ και αυτός την έστειλε στα δίχτυα.

Οι φιλοξενούμενοι, στην μοναδική απειλή τους, είχαν στο 88' μια κεφαλιά του Καϊμακαμίδη άουτ, μετά από εκτέλεση κόρνερ.

Άριστος ο διαιτητής Μελτζανίδης που είχε βοηθούς τους Χρυσάνη και Γκόγκα.

ΝΑΟΥΣΑ: Νομικός, ΠΑΠΑΚΩΝΣΤΑΝΤΙΝΟΥ, Περηφανόπουλος, Δασκαλάκης (88΄ Στογιάννης), ΠΑΝΤΖΑΡΤΖΙΔΗΣ, Μαντώς, Λαμπριανίδης (88΄ Κερμανίδης), Αργυρίου (67΄ Γιαμαλίδης), Νύρλας, ΤΟΣΙΟΣ, Νίκου (78΄ Μάγγος)

ΚΛΕΙΔΙ: ΧΑΤΖΗΠΑΝΑΓΗΣ, Παρασχόπουλος, Γιαννακός Σ. (87΄ Περηφανόπουλος), Καλυβιώτης Δ., ΤΟΖΟΓΛΟΥ, Γιαννακός Κ., Κεχαγιάς Θ. (76΄ Δούλιας), Καϊμακαμίδης Τ., Κακατάτσιος (88΄ Παναγιωτόπουλος), ΚΕΧΑΓΙΑΣ Α. (88΄ Δρακούλης), Καϊμακαμίδης Α.

Λάκης Λαζάρου

ΤΡΙΚΑΛΑ - ΠΑΟΚ ΑΛ. 3-0
Βάφτηκε... πράσινο το γειτονικό ντέρμπι!

Ένα δυνατό και όμορφο ματς, σε πολύ ωραία ατμόσφαιρα και γεμάτες κερκίδες, έγινε στο γήπεδο των Τρικάλων, όπου ο τοπικός Μέγας Αλέξανδρος επιβλήθηκε με 3-0 του ΠΑΟΚ Αλεξάνδρειας και έμεινε μόνος στην 3η θέση της βαθμολογίας.

Η ομάδα του Δημήτρη Πρίντζιου ευτύχησε να προηγηθεί με γκολ από τα αποδυτήρια, αν και ο «δικέφαλος» ήταν αυτός που έχασε την πρώτη καλή ευκαιρία στο 2' με το απευθείας φάουλ του Αργυρόπουλου να φεύγει λίγο άουτ.

Στο 4ο λεπτό, λοιπόν, οι γηπεδούχοι άνοιξαν το σκορ, όταν μετά από ωραίο συνδυασμό του Αναδολού με τον Λίτσι, ο τελευταίος βρήκε ωραία τον Παρσόπουλο που με πλασέ έστειλε τη μπάλα στα δίχτυα του Θεοδώρου γράφοντας το 1-0!

Το γεγονός που έγειρε την πλάστιγγα υπέρ των Τριάκλων, ήταν η αποβολή με απευθείας κόκκινη κάρτα για διαπληκτισμό, του αρχηγού των φιλοξενουμένων Χαρισούδη στο 34ο λεπτό.

Από εκεί και πέρα τα πράγματα έγιναν πιο εύκολα για τους γηπεδούχους, οι οποίοι στο 40' διπλασίασαν τα τέρματά τους με τον Λίτσι, ο οποίος δέχθηκε τη μπαλιά του Αναδολού και με ωραίο σουτ έστειλε τη μπάλα πρώτα στο αριστερό δοκάρι του Θεοδώρου και στη συνέχεια στα δίχτυα για το 2-0!

Στο 42' οι «ασπρόμαυροι» λίγο έλλειψε να πετύχουν το γκολ που θα τους ξαναέβαζε στο ματς, όταν ο Αργυρόπουλος απέκρουσε εντυπωσιακά το σουτ του Φωτιάδη αρχικά και στη συνέχεια της φάσης το νέο σουτ του Πέτκου, σώζοντας την εστία του από βέβαιη παραβίαση!

Στην επανάληψη ο ρυθμός έπεσε, με τους Τρικαλινούς να δίνουν μεγαλύτερο βάρος στην διατήρηση του υπέρ τους σκορ, ενώ τους Αλεξανδρινούς να προσπαθούν αλλά να μη μπορούν να βρουν κενούς χώρους για να γίνουν απειλητικοί.

Το τελικό 3-0 διαμόρφωσε στο 80ο λεπτό ο Λίτσι με κεφαλιά, έπειτα από φάουλ - γέμισμα του Χατζόπουλου.

Αλάνθαστη ήταν η διαιτησία των Καραγκιζόπουλου, Γιάντση και Παρασίου.

ΤΡΙΚΑΛΑ: ΑΡΓΥΡΟΠΟΥΛΟΣ, ΑΘΑΝΑΣΙΑΔΗΣ (85' ΠΑΠΑΔΟΠΟΥΛΟΣ Ε.), ΚΙΡΚΙΛΙΑΝΙΔΗΣ Η., ΧΑΤΖΟΠΟΥΛΟΣ, ΤΣΙΡΙΔΗΣ, ΣΩΤΗΡΑΚΗΣ, ΒΛΑΧΟΣ (90' ΓΙΟΒΑΝΟΠΟΥΛΟΣ), ΑΝΔΡΙΤΣΟΣ, ΑΝΑΔΟΛΟΥ (88' ΠΑΠΑΔΟΠΟΥΛΟΣ ΑΘ.), ΠΑΡΣΟΠΟΥΛΟΣ (71' ΜΗΝΟΥΔΗΣ ΧΡ.), ΛΙΤΣΙ.

ΠΑΟΚ ΑΛΕΞ.: Θεοδώρου, Λαδάς, Κούμπουρας, Αραμπατζής (40' Κίτσας Λ.), Κούκλας Αρ., Χαρισούδης, ΠΙΠΙΛΙΑΡΗΣ (55' Κούκλας Χρ.), Πέτκος (64' Βουλγαρόπουλος), Κίτσας Ν., ΦΩΤΙΑΔΗΣ (86' Κούκλας Π.), ΑΡΓΥΡΟΠΟΥΛΟΣ.

ΜΑΚΡΟΧΩΡΙ - ΕΠΙΣΚΟΠΗ 1-2
Νίκησε ο καλύτερος...

Μέτριο ματς έγινε στο γήπεδο του Μακροχωρίου, όπου η τοπική ομάδα γνώρισε την ήττα με σκορ 2-1 από την Επισκοπή.

Οι φιλοξενούμενοι ήταν ανώτεροι στο μεγαλύτερο διάστημα του αγώνα, είχαν περισσότερες ευκαιρίες και δίκαια έφτασαν στην τελική επικράτηση.

Στο σκορ προηγήθηκαν οι γηπεδούχοι με τον Δαλήγγαρο, ο οποίος στο 24' με ωραία προσπάθεια μπήκε στην αντίπαλη περιοχή και νίκησε τον Λίκα γράφοντας το 1-0.

Στο 35' η ομάδα της Επισκοπής έφερε το ματς στα ίσια, με τον «συνήθη ύποπτο» Κώστα Ντέλλα να στέλνει με σουτ τη μπάλα στα δίχτυα του Θεοδοσιάδη για το 1-1.

Το τελικό 1-2 διαμόρφωσε τρία λεπτά πριν το φινάλε του πρώτου μέρους ο Μιχαηλίδης με κεφαλιά, έπειτα από κόρνερ.

Στην επανάληψη δεν άλλαξε κάτι, με τους φιλοξενούμενους να κρατούν το πολύτιμο τρίποντο μέχρι το τέλος.

Δεν αντιμετώπισε προβλήματα η διαιτησία του Καραντώνης και των βοηθών του, Γιαγκιτζόγλου και Ρηγόπουλου.

ΜΑΚΡΟΧΩΡΙ: Θεοδοσιάδης, Ηλιάδης, Δημούλας, Τσολακίδης, ΔΑΛΗΓΓΑΡΟΣ, Τσιάμπας, Τσακαλίδης, Βοργιατζίδης, Πίκος, Λιλιόπουλος (74' Ψάλτης Ν.), Χολέβας (59' Γρηγορόπουλος).

ΕΠΙΣΚΟΠΗ: Λίκα, ΜΙΧΑΗΛΙΔΗΣ, Βοτάρης, Καρυπίδης (89' Αδαμίδης), Μουζάκι, Αναστασιάδης, ΤΣΟΠΤΣΗΣ (85' Τουμαράς), Δήμου (76' Αλμαλιώτης), Λούρης, Ορφανίδης, ΝΤΕΛΛΑΣ.

Αντώνης Σκρίμπας

ΑΓ. ΜΑΡΙΝΑ - ΑΓ. ΒΑΡΒΑΡΑ 2-0
Νίκησε αλλά δεν ικανοποίησε

Επιστροφή στις νίκες για την Αγ. Μαρίνα που επικράτησε στο γήπεδό της με σκορ 2-0 της Αγ. Βαρβάρας.

Σε γενικές γραμμές ήταν ένα μέτριο και ισορροπημένο παιχνίδι, χωρίς πολλές φάσεις μπροστά στις δύο εστίες.

Οι γηπεδούχοι, παρότι δεν ικανοποίησαν με την απόδοσή τους, πήραν έστω και δύσκολα τους τρεις βαθμούς της νίκης, απέναντι σε ένα νεανικό και καλογυμνασμένο σύνολο που θα μπορούσε να πάρει κάτι καλύτερο από το ματς.

Η ομάδα της Αγ. Βαρβάρας διαμαρτύρεται έντονα για τον δεύτερο βοηθό Μπακάλη, κυρίως για την φάση του πρώτου τέρματος των γηπεδούχων, υποστηρίζοντας ότι η μπάλα δεν πέρασε τη γραμμή του τέρματος.

Μελανό σημείο του αγώνα, ο τραυματισμός του Χάρη Συμεωνίδη, ο οποίος μπήκε στο ματς στο 85' και λίγα λεπτά αργότερα αποχώρησε με υποτροπή σε παλαιότερο τραύμα του και διακομίστηκε στο νοσοκομείο (δύσκολα θα αποφύγει την επέμβαση).

Αγωνιστικά, στο πρώτο μέρος οι φιλοξενούμενοι ήταν αυτοί που είχαν την πιο μεγάλη ευκαιρία, όταν στο 38' ο Ιωακειμίδης απέκρουσε με τα ακροδάχτυλα το πλάγιο πλασέ του Γκιλιόπουλου.

Το σκορ άνοιξε στο 72' για τους γηπεδούχους ο Κουτρουλιάς με απευθείας εκτέλεση κόρνερ (!), με τους παίκτες της Αγ. Βαρβάρας να διώχνουν τη μπάλα σχεδόν πάνω στη γραμμή και τον β' βοηθό να παίρνει πάνω του τη φάση και να δείχνει... σέντρα.

Το τελικό 2-0 διαμόρφωσε στο 87' ο Κούβαρος με πλασέ από πλάγια θέση.

Πολύ καλή ήταν η διαιτησία του Παπαδάκη και του πρώτου βοηθού Βαλκάνου, ενώ ο δεύτερος βοηθός Μπακαλης ήταν σε κακή μέρα.

ΑΓ. ΜΑΡΙΝΑ: Ιωακειμίδης, Πέγιος, Κολίτσης, Τάσο, Βοριαζίδης, ΤΖΑΝΙ, Ρόκο (46' Κούβαρος), Σερασκιέρης (80' Μουχτάρης), Παπαδής (85' Συμεωνίδης), Τσακαλίδης (68' Κουβατσίδης), Κουτρουλιάς.

ΑΓ. ΒΑΡΒΑΡΑ: ΤΟΤΣΚΑΣ, Δαδόπουλος (85' Αργυρού), Δάμτσιος, Μελιόπουλος, ΓΚΙΛΙΟΠΟΥΛΟΣ, Εμμανουηλίδης, Σουλιώτης, Χασιώτης (58' Ντόβας), Μοσχόπουλος, ΚΩΤΕΛΗΣ (67' Δήμου), Χατζής.

ΠΛΑΤΥ - ΑΧΙΛΛΕΑΣ Ν. 4-1
«Καθάρισε» ο Καραντουλαμάς!

Έχοντας σε μεγάλη μέρα τον Άγγελο Καραντουλαμά, ο Αγροτικός Αστέρας Πλατέος νίκησε με 4-1 το νεανικό σύνολο του Αχιλλέα Νάουσας.

Αγωνιστικά, το ματς στο πρώτο 20λεπτο ήταν μοιρασμένο, όμως στη συνέχεια οι γηπεδούχοι ανέλαβαν τα ηνία και έφτασαν εύκολα στην τελική επικράτηση, επί ενός αντιπάλου που αγωνίστηκε με πολλά προβλήματα.

Μόλις στο 2' το Πλατύ άνοιξε το σκορ, όταν ο Χαλβατζής βρήκε ωραία τον Καραντουλαμά και αυτός από κοντά έγραψε το 1-0.

Πέντε λεπτά αργότερα οι Ναουσαίοι έφεραν το ματς στα ίσια με σουτ του Τασιώνα έπειτα από πάσα του Σαξώνη.

Οι γηπεδούχοι ξαναπήραν κεφάλι στο σκορ στο 25' όταν ο Καραντουλαμάς δέχθηκε τη μπαλιά του Αντωνίου και με σουτ έστειλε τη μπάλα στα δίχτυα του Κερμανίδη για το 2-1 που ήταν και σκορ ημιχρόνου.

Στην επανάληψη η κυριαρχία των γηπεδούχων συνεχίστηκε, με τον Καραντουλαμά να πετυχαίνει δύο ακόμη τέρματα, στο 75' με πλασέ έπειτα από σέντρα του Αντωνίου και στο 90' με μακρινό σουτ, «σφραγίζοντας» τη νίκη του Πλατέος!

Δεν αντιμετώπισε κανένα απολύτως πρόβλημα η διαιτησία των Πίτου, Ιασωνίδη, Τράντου.

ΠΛΑΤΥ: Μουσκεφτάρας, Μπαντής, Τοπαλίδης (46' Καρβούνης), ΙΟΡΔΑΝΟΠΟΥΛΟΣ, ΜΟΣΧΟΠΟΥΛΟΣ, Παπακωνσταντίνου (75' Ελευθεριάδης), Χαλβατζής, Καραούσογλου (82' Παναπακίδης), ΑΝΤΩΝΙΟΥ, ΚΑΡΑΝΤΟΥΛΑΜΑΣ, Κίρτσογλου (85' Μαρκατόπουλος).

ΑΧΙΛΛΕΑΣ Ν.: Κερμανίδης (75' λ.τ. Θεοδωρίδης), Δημητρίου, ΚΑΣΑΠΗΣ (81' Γιαμαλίδης), Μαραντής, Βακαλίδης (78' Ρώσσιος), Σαμαράς, ΜΠΡΑΤΣΗΣ, Σαξώνης, Στογιάννος (60' Λαμπρίτσιος), Ταχυδρομίδης, ΤΑΣΙΩΝΑΣ.

Μάκης Σαπουνόπουλος

ΜΑΡΙΝΑ – ΧΑΡΙΕΣΣΑ 0-1
Βαθμολογική ανάσα

Βαθμολογικά ανάσα πήρε στην Μαρίνα η Χαρίεσσα. Επικράτησε με 0-1 της τοπικής ομάδας και πήρε νίκη μετά από συνεχόμενες ήττες. Ήταν η τρίτη νίκη για την Χαρίεσσα που την έφερε με 9 βαθμούς στην 10η θέση.

Το παιχνίδι ήταν αμφίρροπο και κρίθηκε στο γκολ. Οι δυο ομάδες δεν κατάφεραν να βρουν λύσεις απέναντι στις αντίπαλες άμυνες στο πρώτο μέρος και έμειναν στο ισόπαλο 0-0.

Στο δεύτερο μέρος, η Χαρίεσσα σκόραρε νωρίς. Στο 52' ο Δημητρούσης έστειλε την μπάλα στα δίχτυα και έδωσε το προβάδισμα στην ομάδα του, η οποία στο υπόλοιπο ματς κατάφερε να κρατήσει το 0-1 και να σημειώσει το τρίτο της νικηφόρο αποτέλεσμα.

Διαιτητής ήταν ο Μαλούτας, με βοηθούς τους Γαβρά, Μουσενίκα

ΜΑΡΙΝΑ: Αντιφάκος, ΤΣΕΛΙΟΣ Κ., Μποζίνης (84΄ Δάτσης), Αγγελίδης (56΄ Σαρακατσιάνος), ΤΣΑΛΙΛΗΣ, Μισαηλίδης, ΠΟΥΤΑΚΙΔΗΣ, Τσέλιος Α. (78΄ Καραντώνης), Ντατσής (40΄ Παπουτσής), Τερζόπουλος, Γραμματικός.

ΧΑΡΙΕΣΣΑ: Ηλιάδης, Δημητρούσης (85΄ Κατσιγιαννόπουλος), ΠΑΝΑΓΟΣ, Πίτος, Λύτης (66΄ Σπυρίδης), ΚΟΤΣΟΓΙΑΝΝΙΔΗΣ, Μπάμπος, ΔΙΝΤΣΗΣ, Ίντος (83΄ Αμπαρλής), Κουλιανίδης (90+ Αναδός), Δελητζάκης

ΡΟΔΟΧΩΡΙ – ΜΕΛΙΚΗ 1-0
Επέστρεψε στις νίκες

Στις νίκες επέστρεψε το Ροδοχώρι. Μετά την πρώτη ήττα, στο ντέρμπι κορυφής με τη Νάουσα, παρά την σθεναρή αντίσταση της Μελίκης, βρήκε τον δρόμο προς τα δίχτυα και επικράτησε με 1-0. Με τη νίκη αυτή, το Ροδοχώρι παρέμεινε σε απόσταση αναπνοής από το ρετιρέ του βαθμολογικού πίνακα.

Αγωνιστικά το Ροδοχώρι είχε τον έλεγχο της αναμέτρησης αλλά απέναντί του βρήκε έναν αντίπαλο που αντιστάθηκε σθεναρά και κράτησε καλά κλεισμένους τους διαδρόμους προς το τέρμα του.

Παρά το καλό στήσιμο του νέου προπονητή της Μελίκης Γιώργου Ντάμτσιου, στο 70', οι γηπεδούχοι βρήκαν τον τρόπο να φτάσουν στο γκολ και με τον Φράγγη άνοιξαν το σκορ.

Τον αγώνα διαιτήτευσε ο Λαζάρου με βοηθούς τους Παζαρτζικλή και Τσιουγγαρή

ΡΟΔΟΧΩΡΙ: Καζεπίδης, Κοτζαχρήστος (60΄ Μωυσίδης), Παπαδόπουλος Ν., Ασλάνογλου, Μαγγίζης, Φρέντι (56΄ Ρίσσου), Μισιρλίδης (66΄ Λίπε), ΟΥΕΛΙΓΚΤΟΝ, ΠΑΤΑΤΟΥΚΑΣ, ΦΡΑΓΓΗΣ (90+ Παπαδόπουλος Δ.), ΜΟΥΡΟΥΖΙΔΗΣ.

ΜΕΛΙΚΗ: Μπουκουβάλας, ΝΤΟΒΑΣ, ΚΑΡΑΤΑΣΙΟΣ, Κίτσα (77΄ Μουρίζι), ΚΟΥΤΛΑΣ, Μάρκου (69΄ Παράσχος), Τεγούσης, Παρσόπουλος, Μαρτζέλος, Μαμουτόπουλος, Καραγκιοζόπουλος (66΄ Φραδέλος)

ΚΟΠΑΝΟΣ – ΠΑΛΑΙΟΧΩΡΙ 1-3
Δίκαιη επικράτηση

Με κορυφαίο τον 20χρονο Ατανάσοφ, που θυμίζει Μάτος, το Παλαιοχώρι σημείωσε μια δίκαιη και πανάξια νίκη στον Κοπανό με 1-3. Ήταν ένα σημαντικό, από βαθμολογικής άποψης, «διπλό» για τους φιλοξενούμενους που βρίσκονται στην 9η θέση με 10 βαθμούς.

Το Παλαιοχώρι ήταν ανώτερο σε όλο το 90λεπτο και με την εικόνα που έδειξε, μάλλον αδικείται από την βαθμολογική του συγκομιδή. Από την άλλη πλευρά, ο Κοπανός ήταν μέτριος. Δεν πίστεψε (;), δεν μπόρεσε (;), δεν κατάφερε να διεκδικήσει κάτι από το ματς.

Το Παλαιοχώρι άνοιξε το σκορ στο 16' σε μια φάση διαρκείας. Μετά από ατομική προσπάθεια, ο Βεζυργιανόπουλος βρέθηκε μόνος αλλά ο Κασαπίδης απόκρουσε σε κόρνερ. Ο Μιχαηλίδης εκτέλεσε το κόρνερ, ο Ατανάσοφ έκανε το σουτ, η μπάλα χτύπησε στο δοκάρι και ο Παντόπουλος με κεφαλιά έγραψε το 0-1.

Ο Κοπανός αντέδρασε και στο 34' ο Σπανός με απευθείας εκτέλεση φάουλ έστειλε την μπάλα στα δίχτυα.

Στο δεύτερο μέρος, ο Κοπανός δεν απείλησε ούτε μια φορά. Αντίθετα οι φιλοξενούμενοι είχαν ένα δοκάρι και δυο γκολ. Στο 60' βολίδα του Σαρακατσιάνου χτύπησε δοκάρι. Στο 71', μετά από κόρνερ του Μιχαηλίδη, ο Παντόπουλος έκανε το σουτ στο δοκάρι και ο Γκιουλέκας με κεφαλιά έγραψε το 1-2. Στο 84' ο Μπακιρτζής έφυγε μόνος από το κέντρο, βρέθηκε απέναντι στον Κασαπίδη και έγραψε το 1-3.

Πολύ καλή η διαιτησία των Κελεσίδη, Αργυρίου, Χαλατζιούκα

ΚΟΠΑΝΟΣ: Κασαπίδης, Μποζίνης, ΠΡΟΙΟΣ Δ., Γρυπούδης (85΄ Ηλίας), Χαραλαμπίδης (46΄ Πρόιος Χ.), Θεοδωρίδης, Τζιβάρας, Μπούφι, ΝΙΚΟΛΟΦ, Σπανός, Παρθενόπουλος (75 Πασλαμούσκας)

ΠΑΛΑΙΟΧΩΡΙ: Θεοδωρίδης, Βασιλείου, ΠΑΝΤΟΠΟΥΛΟΣ, Γκιουλέκας, Σαρακατσιάνος, Νεστορόπουλος, Μιχαηλίδης Π. (90΄ Ματσικόπουλος), Χατζόπουλος, ΑΤΑΝΑΣΟΦ (88΄ Αρβανίτης), ΒΕΖΥΡΓΙΑΝΟΠΟΥΛΟΣ (80΄ Ρογιάννης), ΠΕΤΓΑΖΛΗΣ (65΄ Μπακιρτζής)

Σάκης Γκέσκος

ΧΡΩΜΑΤΑ ΣΙΔΗΡΙΚΑ ΑΡΔΕΥΤΙΚΑ
ΜΙΧΑΗΛΙΔΗΣ ΝΙΚΟΣ
ΤΗΛ:6977 149920 ΑΓ. ΓΕΩΡΓΙΟΣ ΒΕΡΟΙΑΣ

ΒΑΘΜΟΛΟΓΙΑ ΕΠΣΗ Α΄

Α/Α	ΟΜΑΔΑ	ΑΓ.	Ν.	Ι.	Η.	Γ.Υ	Γ. Κ	Β.
1	ΝΑΟΥΣΑ	9	8	1	0	24	5	25
2	ΡΟΔΟΧΩΡΙ	9	8	0	1	23	6	24
3	ΠΛΑΤΥ	9	7	0	2	24	12	21
4	ΤΡΙΚΑΛΑ	9	6	1	1	22	10	19
5	ΠΑΟΚ ΑΛ.	9	6	1	1	17	7	19
6	ΚΟΠΑΝΟΣ	9	5	0	4	17	14	15
7	ΕΠΙΣΚΟΠΗ	9	5	0	4	15	15	15
8	ΑΓ.ΜΑΡΙΝΑ	9	4	2	3	15	8	14
9	ΠΑΛΑΙΟΧΩΡΙ	9	3	1	5	14	17	10
10	ΧΑΡΙΕΣΣΑ	9	3	0	6	10	18	9
11	ΑΧΙΛΛΕΑΣ Ν.	9	2	3	4	7	16	9
12	ΜΑΚΡΟΧΩΡΙ	9	2	2	5	9	12	8
13	ΜΑΡΙΝΑ	9	2	1	6	9	17	7
14	ΚΛΕΙΔΙ	9	2	0	7	7	22	6
15	ΑΓ.ΒΑΡΒΑΡΑ	9	1	1	7	6	20	4
16	ΜΕΛΙΚΗ	9	0	1	8	9	29	1

ΣΚΟΡΕΡΣ

14 ΓΚΟΛ
Καραντουλαμάς (Πλατύ)

12 ΓΚΟΛ
Παρσόπουλος (Τρίκαλα)

9 ΓΚΟΛ
Αργυρόπουλος (ΠΑΟΚ Αλ.)

8 ΓΚΟΛ
Μουρουζίδης (Ροδοχώρι)
Ντέλλας (Επισκοπή)

5 ΓΚΟΛ
Αργυρίου (Νάουσα)
Δασκαλάκης (Νάουσα)
Λίτσι (Τρίκαλα)
Μπούφι (Κοπανός)
Σπανός (Κοπανός)

ΑΠΟΤΕΛΕΣΜΑΤΑ

ΠΛΑΤΥ- ΑΧΙΛΛΕΑΣ Ν.	4-1
ΚΟΠΑΝΟΣ - ΠΑΛΑΙΟΧΩΡΙ	1-3
ΤΡΙΚΑΛΑ - ΠΑΟΚ ΑΛ.	3-0
ΜΑΚΡΟΧΩΡΙ - ΕΠΙΣΚΟΠΗ	1-2
ΜΑΡΙΝΑ - ΧΑΡΙΕΣΣΑ	0-1
ΑΓ. ΜΑΡΙΝΑ - ΑΓ. ΒΑΡΒΑΡΑ	2-0
ΡΟΔΟΧΩΡΙ - ΜΕΛΙΚΗ	1-0
ΝΑΟΥΣΑ - ΚΛΕΙΔΙ	2-0

ΕΠΟΜΕΝΗ ΑΓΩΝΙΣΤΙΚΗ (15:00 10/11)

ΚΟΠΑΝΟΣ - ΠΛΑΤΥ
ΑΧΙΛΛΕΑΣ Ν.- ΤΡΙΚΑΛΑ
ΠΑΛΑΙΟΧΩΡΙ - ΜΑΚΡΟΧΩΡΙ
ΠΑΟΚ ΑΛ. - ΜΑΡΙΝΑ
ΕΠΙΣΚΟΠΗ- ΑΓ. ΜΑΡΙΝΑ
ΧΑΡΙΕΣΣΑ- ΡΟΔΟΧΩΡΙ
ΑΓ. ΒΑΡΒΑΡΑ- ΝΑΟΥΣΑ
ΜΕΛΙΚΗ- ΚΛΕΙΔΙ

Αφοι Γ. ΠΑΥΛΙΔΗ Ο.Ε.Ε.
ΕΙΔΗ ΥΓΙΕΙΝΗΣ
ΕΠΙΠΛΑ ΜΠΑΝΙΟΥ
ΕΙΣΑΓΩΓΕΣ ΠΛΑΚΙΔΙΩΝ
ΕΚΘΕΣΗ:ΒΑΣ.ΓΕΩΡΓΙΟΥ 5(ΕΝΑΝΤΙ ΜΑΡΙΝΟΠΟΥΛΟΥ)
ΜΑΚΡΟΧΩΡΙ ΒΕΡΟΙΑΣ
Τηλ.23310 42094 - 43290
Κιν.6944 395611 & 6946 283225

Τον «έπνιξε» στους καταρράκτες

ΣΠΟΥΔΑΙΟ ΔΙΠΛΟ ΤΗΣ «ΒΑΣΙΛΙΣΣΑΣ» 0-1 ΣΤΗΝ ΕΔΕΣΣΑ. «ΧΡΥΣΗ» ΑΛΛΑΓΗ Ο ΚΑΡΑΜΠΕΛΑΣ ΠΟΥ ΗΤΑΝ Ο ΣΚΟΡΕΡ.

Ασυγκράτητη η ΒΕΡΟΙΑ πέρασε νικηφόρα από την Έδεσσα, παίρνοντας το διπλό από τον τοπικό Εδεσσαικό με σκορ 0-1, ύστερα από μία πολύ καλή εμφάνιση, η οποία δεν άφηνε περιθώρια για κάποιο άλλο αποτέλεσμα, για την ομάδα του Σάκη Θεοδοσιάδη.

Η «Βασίλισσα» σημείωσε την πρώτη της εκτός έδρας νίκη στο φετινό πρωτάθλημα, στην 7η αγωνιστική του. Ήταν ανώτερη, ιδιαίτερα στο δεύτερο ημίχρονο και έφτασε δίκαια στην κατάκτηση των τριών βαθμών της νίκης, ικανοποιώντας τους 300 περίπου φιλάθλους της που την ακολούθησαν στη γειτονική πόλη.

Με το διπλό αυτό μπήκε πλέον σε τροχιά ανόδου, χαροποιώντας και δίνοντας κουράγιο και στην διοίκηση, να συνεχίσει και αυτή με τον ίδιο ζήλο, βλέποντας ότι οι κόποι της αμείβονται.

ΕΤΣΙ ΞΕΚΙΝΗΣΕ Η ΒΕΡΟΙΑ

Δεν άλλαξε την αρχική 11άδα του νικηφόρου αγώνα με την Μελίτη ο Σάκης Θεοδοσιάδης, ούτε και το σχήμα. Κάτω από τα δοκάρια αγωνίστηκε ο Μπλατσιώτης, ακραίοι αμυντικοί οι Μουχάλης, Λεφίδης και κεντρικοί αμυντικοί οι Μαραγκός, Μουρατίδης. Στο κέντρο ο Μπακάλης ήταν το αμυντικό χαφ που συνεπικουρείτο από του Βεργώνη, Μπλέτσα, που έπαιξαν πιο μπροστά του. Ακραίοι μεσοεπιθετικοί ήταν οι Σκαθαρούδης, Τσικόπουλος που έβγαιναν και στην κορυφή της επίθεσης πλαισιώνοντας τον Κανούλα.

Ο ΑΓΩΝΑΣ

Στο πρώτο μέρος το ματς ήταν κακό, με τις δύο ομάδες να αναλώνονται σε παιχνίδι κέντρου και τις καλές στιγμές να είναι μετρημένες στα δάχτυλα του ενός χεριού, με την ΒΕΡΟΙΑ όμως να έχει μια ελαφρά πρωτοβουλία των κινήσεων, αλλά χωρίς να μπορεί να δημιουργήσει επικίνδυνες καταστάσεις για την αντίπαλη εστία.

Από την άλλη πλευρά οι γηπεδούχοι δεν έδειξαν κάτι το ιδιαίτερο επιθετικά, παρά μόνο μια καλή μεσοαμυντική λειτουργία.

Αυτό είχε ως αποτέλεσμα οι δύο ομάδες να έχουν από μία καλή στιγμή στο πρώτο 45λεπτο. Οι γηπεδούχοι απείλησαν στο 20' με απευθείας εκτέλεση φάουλ του Ταουσάνη που έστειλε τη μπάλα λίγο άουτ, ενώ οι Βεροιώτες στο 39' με εναέριο γυριστό σουτ του Βεργώνη, το οποίο απέκρουσε δύσκολα σε κόρνερ ο Σοϊλεμέζογλου.

Στην επανάληψη οι «κυανέρυθροι» μπήκαν πιο δυνατά και στο 48' έχασαν μεγάλη ευκαιρία με τον Σκαθαρούδη, ο οποίος βγήκε μόνος με τον Σοϊλεμέζογλου, αλλά το πλασέ του αποκρούστηκε σωτήρια από τον γκολκίπερ του Εδεσσαϊκού!

Δύο λεπτά αργότερα, έπειτα από κόρνερ του Τσικόπουλου από αριστερά, ο Βεργώνης έπιασε την κεφαλιά από καλή θέση αλλά η μπάλα έφυγε λίγο πάνω από τα δοκάρια του Εδεσσαϊκού.

Στο 66' νέα ευκαιρία για τη ΒΕΡΟΙΑ με τον Καράμπελα να βγάζει σέντρα ακριβείας από δεξιά και τον Κανούλα να πιάνει την κεφαλιά στέλνοντας τη μπάλα μόλις άουτ!

Η ανωτερότητα της «Βασίλισσας» καρποφόρησε τελικά στο 78' όταν ο Χαντζάρας έβγαλε τη σέντρα από αριστερά και ο Καράμπελας στην καρδιά της άμυνας του Εδεσσαϊκού, στόπαρε τη μπάλα και με συρτό γυριστό σουτ έγραψε το 0-1!

Η νίκη της ΒΕΡΟΙΑΣ κλείδωσε στο 85' όταν οι γηπεδούχοι έμειναν με παίκτη λιγότερο! Μετά από λάθος γύρισμα παίκτη του Εδεσσαϊκού, ο Καράμπελας βγήκε μόνος με τον Σοϊλεμέζογλου, ο οποίος ανέκοψε τη μπάλα με το χέρι, αρκετά μέτρα έξω από την περιοχή, με τον διαιτητή να τον αποβάλλει δίκαια με απευθείας κόκκινη. Τη θέση του κάτω από τα δοκάρια πήρε ο Χαβατίδης.

Μέχρι το τέλος του αγώνα δεν άλλαξε κάτι με τη «Βασίλισσα» να παίρνει μια σπουδαία νίκη, που την ξαναβάζει για τα καλά στο παιχνίδι της ανόδου!

Η ΒΕΡΟΙΑ

Σε ένα ακόμη παιχνίδι, μετά από αυτό με την Μελίτη, η ΒΕΡΟΙΑ έδειξε πολύ καλά στοιχεία και το κυριότερο ότι διαθέτει «πάγκο», αφού οι δύο αλλαγές του Θεοδοσιάδη στις αρχές του β΄ ημιχρόνου, έδωσαν ακόμη περισσότερη επιθετική πνοή στην ομάδα, ενώ ήταν οι πρωταγωνιστές στην φάση του μοναδικού τέρματος του αγώνα με δημιουργό τον Χαντζάρα και εκτελεστή τον Καράμπελα.

Οι Βεροιώτες με το συνεχές πρέσιγκ που εφάρμοσαν, ανάγκασαν τους γηπεδούχους σε πολλά λάθη, ενώ βγαίνοντας πρώτοι στην μπάλα δεν τους επέτρεπαν να κάνουν παιχνίδι.

Δεν άφησαν περιθώρια στους γηπεδούχους, οι οποίοι δύσκολα έφθαναν στην περιοχή του Μπλατσιώτη και όσες φορές το επιχείρησαν ο τρόπος τους ήταν ανορθόδοξος, επειδή δεν είχαν άλλες επιλλογές.

Όλοι οι παίκτες της δικαιούνται τον τίτλο του διακριθέντα, όμως αυτοί που ξεχώρισαν ιδιαίτερα ήταν οι Μουχάλης, Μαραγκός, Μουρατίδης, Κανούλας, Βεργώνης, Μπακάλης.

Η ΔΙΑΙΤΗΣΙΑ

Πολύ καλή μπορεί να χαρακτηριστεί η διαιτησία του Ηπειρώτη Ζαμπαλά, έστω και αν στο πρώτο μέρος είχε πολλά σφυρίγματα. Όμως μόνο έτσι θμπορούσε να κρατήσει το παιχνίδι το οποίοήταν πολύ δυνατό.

Το ίδιο πολύ καλοί και οι βοηθοί του Θανασιάς κα Λιόντος από τον ίδιο Σύνδεσμο.

ΟΙ ΣΥΝΘΕΣΕΙΣ

ΕΔΕΣΣΑΪΚΟΣ: Σοϊλεμέζογλου, Χαβατίδης, Κιόρτσης, Μωυσίδης (52' Γκαρακλίδης), Αβραμίδης (46' Τσουμάγκας), Τούφας, Ντόγος, Παπαγεωργίου, Παπαδημητρίου, Ταουσάνης (69' Τσάκαλος), Λαφαζανίδης (46' Κωνσταντινίδης).

ΒΕΡΟΙΑ: Μπλατσιώτης, Μουχάλης, Λεφίδης, Μουρατίδης, Μαραγκός, Μπακάλης, Βεργώνης (84' Σοφιανίδης), Μπλέτσας (90' Τσουλχάι), Κανούλας, Σκαθαρούδης (59' Καράμπελας), Τσικόπουλος (55' Χατζάρας).

Την Κυριακή το Ημαθιώτικο ντέρμπι

Η ΒΕΡΟΙΑ ΥΠΟΔΕΧΕΤΑΙ ΤΗΝ ΑΓΚΑΘΙΑ

Στα πλαίσια της 8ης Αγωνιστικής του Πρωταθλήματος της Γ΄ Εθνικής την Κυριακή στην Πρωτεύουσα της Ημαθίας και συγκεκριμένα στο Δημοτικό Στάδιο της ΒΕΡΟΙΑΣ η «ΒΑΣΙΛΙΣΣΑ» θα υποδεχθεί τη ΝΙΚΗ ΑΓΚΑΘΙΑΣ, η οποία μέχρι σήμερα πραγματοποίει εξαιρετική πορεία.

Το παιχνίδι είναι το πρώτο επίσημο μεταξύ των δυο ομάδων που για πρώτη φορά στην ιστορία τις έρχονται αντιμέτωπες.

Ο Αγώνας θα αρχίσει στις 15:00.

ΒΑΘΜΟΛΟΓΙΑ Γ΄ΕΘΝΙΚΗ

Α/Α	ΟΜΑΔΑ	ΑΓ.	Ν.	Ι.	Η.	Γ.Υ	Γ. Κ	Β.
1	ΠΑΛΑΙΟΧΩΡΙ	7	5	0	2	12	7	15
2	ΤΡΙΓΛΙΑ	7	4	2	1	10	4	14
3	ΑΓΡ. ΑΣΤΕΡΑΣ	7	4	1	2	9	5	13
4	ΑΓΚΑΘΙΑ	7	3	4	0	7	3	13
5	ΓΙΑΝΝΙΤΣΑ	7	4	0	3	12	8	12
6	ΒΕΡΟΙΑ	7	3	3	1	11	8	12
7	ΜΑΚΕΔΟΝΙΚΟΣ	7	3	2	2	8	8	11
8	ΑΡΙΔΑΙΑ	7	2	4	1	7	5	10
9	ΕΔΕΣΣΑΪΚΟΣ	7	2	2	3	7	6	8
10	ΛΑΓΚΑΔΑΣ	7	2	1	4	4	7	7
11	ΚΟΥΦΑΛΙΑ	7	1	3	3	10	11	6
12	ΚΥΜΙΝΑ	7	0	4	3	2	5	4
13	ΜΕΛΙΤΗ	7	1	1	5	8	22	4
14	ΑΜΥΝΤΑΙΟ	7	0	3	4	2	10	3

ΑΠΟΤΕΛΕΣΜΑΤΑ	ΕΠΟΜΕΝΗ ΑΓΩΝΙΣΤΙΚΗ
ΕΔΕΣΣΑΪΚΟΣ– ΒΕΡΟΙΑ 0-1	ΒΕΡΟΙΑ – ΑΓΚΑΘΙΑ
ΑΓΚΑΘΙΑ – ΑΡΙΔΑΙΑ 1-1	ΑΓΡ. ΑΣΤΕΡΑΣ – ΚΟΥΦΑΛΙΑ
ΚΟΥΦΑΛΙΑ – ΜΕΛΙΤΗΣ 5-1	ΜΕΛΙΤΗΣ – ΕΔΕΣΣΑΪΚΟΣ
ΑΓΡ. ΑΣΤΕΡΑΣ – ΚΥΜΙΝΑ 2-1	ΚΥΜΙΝΑ – ΓΙΑΝΝΙΤΣΑ
ΓΙΑΝΝΙΤΣΑ – ΠΑΛΑΙΟΧΩΡΙ 2-3	ΠΑΛΑΙΟΧΩΡΙ– ΜΑΚΕΔΟΝΙΚΟΣ
ΜΑΚΕΔΟΝΙΚΟΣ– ΛΑΓΚΑΔΑΣ 1-0	ΑΡΙΔΑΙΑ – ΑΜΥΝΤΑΙΟ
ΑΜΥΝΤΑΙΟ – ΤΡΙΓΛΙΑ 0-2	ΛΑΓΚΑΔΑΣ– ΤΡΙΓΛΙΑ

Μικρά - μικρά... που ενδιαφέρουν!

• Είκοσι άτομα πήρε ο Σάκης Θεοδοσιάδης στην αποστολή, η οποία ταξίδεψε το μεσημέρι της Κυριακή για την Έδεσσα.

• Από τους είκοσι αυτοί που αποκλείστηκαν από την 18αδα του Φ.Α. ήταν ο Μυλωνάς και ο Ζούρκος.

• Μέχρι τέλος κάθισαν στον πάγκο και δεν αγωνίστηκαν οι Κοντογουλίδης Ιωάννου, Ζιγκερίδης.

• Ξεπερνούσαν τους τριακόσιους περίπου οι φίλοι της «ΒΑΣΙΛΙΣΣΑΣ» που ταξίδεψαν στην γειτονική Έδεσσα με τα ΙΧ τους.

• Δεν είχε απήχηση στον κόσμο η δωρεάν ναύλωση πούλμαν από τη Διοίκηση για την μεταφορά φιλάθλων στην πόλη των Καταρρακτών, αφού αυτοί που ταξίδεψαν με αυτό τον τρόπο δεν ξεπερνούσαν τους είκοσι .

• Ένα μέρος της κερκίδας της σκεπαστής παραχωρήθηκε από την Αστυνομία στους φίλους της ΒΕΡΟΙΑΣ.

• Αυτοί οι είκοσι ήταν οι οργανωμένοι οι οποίο παρακολούθησαν το παιχνίδι απέναντι από την σκεπαστή κερκίδα, σε ένα ανάχωμα. Η παρουσία τους πάντως ήταν έντονη.

• Ένας παίκτης που φόρεσε την φανέλα και των δυο ομάδων ήταν και ο Κώστας Μαλουμίδης που αποτελεί μέλος της Διοίκησης του Εδεσσαϊκού. Σε συζήτηση που είχαμε μας μίλησε για την προσπάθεια που κάνει η ομάδα του η οποία χωρίς την βοήθεια του κόσμου ο οποίος βοηθάει υλικά και ηθικά δεν θα μπορούσε να προχωρήσει.

• Από το ίδιο χωρίο την Ακρολίμνη Γιαννιτσών ο Παλαίμαχος ποδοσφαιριστής της ΒΕΡΟΙΑΣ Χρήστος Ιφαντίδης και ο προπονητής της ΒΕΡΟΙΑΣ Σάκης Θεοδοσιάδης, τα έλεγαν πριν το παιχνίδι.

• Αρκετοί παίκτες των δυο χθεσινών αντιπάλων φόρεσαν την φανέλα και των δύο. Από πλευράς Εδεσσαϊκου οι: Σοϊλεμέζογλου, Λαφαζανίδης, Ντόγος και Τούφας (Κ20) έχουν παίξει στην ΒΑΣΙΛΙΣΣΑ ενώ από πλευράς ΒΕΡΟΙΑΣ ο Σκαθαρούδης πέρσι αγωνιζόταν με τα πράσινα, όπως και νεοαποκτηθείς Καράμπελας.

• Άλλο κοινό σημείο οι Σοϊλεμέζογλου, Μπλέτσας οι οποίοι πέρυσι ήταν συμπαίκτες στην ΒΕΡΟΙΑ και χθες αντίπαλοι.

• Έντονες ήταν οι αποδοκιμασίες των φιλάθλων του ΕΔΕΣΑΪΚΟΥ στο πρόσωπο του Γιώργου Σκαθαρούδη ο οποίος πέρυσι αγωνίστηκε στην ομάδα της γειτονικής πόλης.

• Δεν έλειψε από το παιχνίδι ο παλαίμαχος παίκτης των δύο ομάδων Γιάννης Στόιος ο οποίος τα είπε πριν από το παιχνίδι με τον τεχνικό Διευθυντή της ΒΕΡΟΙΑΣ Γιώργο Μεταξά. Οι δυο τους γνωρίζονται από την ομάδα του Κοπανού στην οποία ο πρώτος υπήρξε προπονητής και ο δεύτερος ποδοσφαιριστής.

• Πρώτη συμμετοχή στην αποστολή του νεαρού Κώστα Σοφιανίδη ο οποίος μάλιστα πήρε το βάφτισμα του πυρός μπαίνοντας αλλαγή στο 85΄στη θέση του Βεργώνη.

• Επί 50 λεπτά ο προπονητής της ΒΕΡΟΙΑΣ Σάκης Θεοδοσιάδης έδινε οδηγίες στους παίκτες του ενώ ήταν μόνιμα εγκατεστημένος λίγο πριν από τη γραμμή του πλάγιου άουτ.

• Ο Βεργώνης κατά την έξοδό του από τον αγωνιστικό χώρο στο 85΄άφησε την θέση του στον Σοφιανίδη και το περιβραχιόνιο του αρχηγού στον Μαραγκό, ενώ τα χειροκροτήματα στον αρχηγό της ΒΑΣΙΛΙΣΣΑΣ ήταν πολλά και θερμά από τους φιλάθλους.

• Ενώ είχε κάνει και τις τέσσερις αλλαγές ο ΕΔΕΣΣΑΪΚΟΣ στο 86΄ ήρθε η κόκκινη κάρτα στον τερματοφύλακα Σολεϊμέζογλου με αποτέλεσμα ο Νο2 ..... να πάρει την θέση του κάτω από τα δοκάρια.

• Τόσο ο προπονητής του ΕΔΕΣΣΑΙΚΟΥ Ηλίας Σπαμπάνης όσο και ο προπονητής της ΒΕΡΟΙΑΣ Σάκης Θεοδοσιάδης θυμήθηκαν στην συνέντευξή τύπου το επαγγελματικό τους ξεκίνημα ως ποδοσφαιριστές το οποίο έγινε με την ομάδα της Νάουσας στις αρχές της δεκαετίας του 90.

• Η αποστολή της ΒΕΡΟΙΑΣ κατά την επιστροφή της μετά το παιχνίδι πραγματοποίησε μια στάση στο Μαυροβούνι, προκειμένου να γευματίσει.

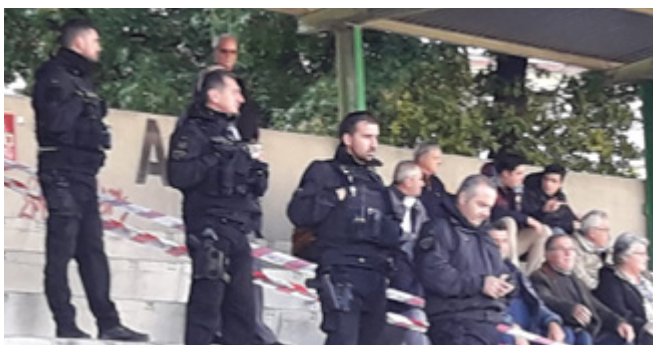

Τι είπαν στο 91΄...

Σάκης Θεοδοσιάδης: «Ήταν δίκαιη η νίκη μας»

Δίκαιη χαρακτήρισαν οι δύο προπονητές τη νίκη της Βέροιας. Ο προπονητής της «βασίλισσας» τόνισε πως προέχει η δουλειά στην καθημερινότητα γιατί την ομάδα την περιμένει ένας δύσκολος αγώνας με την Νίκη Αγκαθιάς, ενώ ο προπονητής του Εδεσσαϊκού ως αιτία της κακής εμφάνισης της ομάδας του θεωρεί το ποδοσφαιρικό όνομα της Βέροιας.

ΣΑΚΗΣ ΘΕΟΔΟΣΙΑΔΗΣ (Βέροια): «Ήταν μία πολύ σημαντική νίκη. Μια νίκη δίκαιη και η οποία θα δυναμώσει ακόμα περισσότερο την αυτοπεποίθηση και την ψυχολογία της ομάδας για την δύσκολη συνέχεια. Μια νίκη απέναντι σε μια πολύ καλή, δουλεμένη, ομάδα που κάνει τα τελευταία χρόνια μια αξιοζήλευτη και οργανωτικά και αγωνιστικά, με έναν πολύ αξιόλογο προπονητή.

Θεωρώ ότι η νίκη μας κρίνεται δίκαιη. Και στο πρώτο και στο δεύτερο ημίχρονο δημιουργήσαμε τις προϋποθέσεις στο να φτάσουμε στην αντίπαλη περιοχή για να σκοράρουμε, κάτω από υπομονή. Κυριαρχήσαμε και στο αμυντικό κομμάτι, στις περισσότερες μονομαχίες, αλλά και στο επιθετικό.

Αξίζουν πολλά συγχαρητήρια στους ποδοσφαιριστές γιατί το τελευταίο δεκαήμερο που ανέλαβα την ομάδα δουλεύουμε σκληρά και σήμερα, όπως και στο προηγούμενο παιχνίδι, οι παίκτες πήραν αυτό που αξίζουν, δηλαδή τους τρεις βαθμούς.

Αυτό που προέχει για εμάς είναι η σκληρή δουλειά στην καθημερινότητά μας έτσι ώστε να βάζουμε ένα λιθαράκι σε κάθε αγωνιστική και κάθε μέρα, για να φτάσουμε στο τέλος του πρωταθλήματος και να έχουμε πετύχει τους στόχους. Τα κεφάλια κάτω, δεν έχει γίνει τίποτα και κοιτάμε το επόμενο δύσκολο παιχνίδι που έχουμε στην έδρα μας με την Νίκη Αγκαθιάς.

Συγχαρητήρια και στον κόσμο που ήρθε σήμερα από τη Βέροια για να στηρίξει τις προσπάθειες των παιδιών.

Είναι τιμή χαρά που έχω δίπλα μου τον Ηλία, ένα κόσμημα για το ελληνικό ποδόσφαιρο και σαν παίκτης και σαν προπονητής. Ξεκινήσαμε μαζί το ποδόσφαιρο από τη Νάουσα και του εύχομαι καλή συνέχεια στο πρωτάθλημα και τα καλύτερα σε προσωπικό και επαγγελματικό επίπεδο».

Σε ερώτηση για το τι άλλαξε και η ομάδα μεταμορφώθηκε και παίρνει νίκες, ο Σάκης Θεοδοσιάδης απάντησε:

«Το κυρίαρχο στοιχείο ήταν να προσεγγίσουμε τους παίκτες ψυχολογικά, κάτι το οποίο το έχουμε καταφέρει, αλλά χρειάζεται κι άλλο. Από κει και πέρα στο τακτικό πλάνο ζητάμε συγκεκριμένα πράγματα απ΄ όλους τους ποδοσφαιριστές οι οποίοι ανταποκρίνονται στα «θέλω» τα δικά μου και αυτό είναι ένα αισιόδοξο μήνυμα».

Ηλίας Σαπάνης: «Οι παίκτες φοβήθηκαν το όνομα της Βέροιας»

«Ευχαριστώ τον φίλο και συνάδελφο για τα καλά του λόγια και του εύχομαι κι εγώ ότι καλύτερο στην καινούργια του ομάδα. Όσον αφορά το παιχνίδι δυστυχώς είναι μια οδυνηρή ήττα για εμάς. Φάνηκε από το ξεκίνημα του παιχνιδιού ότι δεν η εικόνα μας αυτή που περιμέναμε να δούμε σήμερα. Δεν προδίκαζε τίποτα για μένα και η εικόνα της ομάδας στα δύο προηγούμενα παιχνίδια, γι αυτό που είδαμε σήμερα μέσα στον αγωνιστικό χώρο.

Είχαμε πολλά προβλήματα και στις τέσσερις φάσεις του παιχνιδιού . Είναι από τις περιπτώσεις που δεν μου έφταναν ούτε οι τέσσερις αλλαγές για να μπορέσω να επαναφέρω την ομάδα στην καλή της εικόνα. Προς στιγμή στο δεύτερο ημίχρονο με τις αλλαγές που έγιναν καταφέραμε λίγο να κρατήσουμε την μπάλα, να πρεμήσουμε το παιχνίδι, αλλά μας διέκρινε μια ανεξήγητη νευρικότητα, χωρίς να θέλω να υποτιμήσω την ομάδα της Βέροιας. Νομίζω ότι το πρόβλημα δεν προήλθε στο μεγαλύτερο βαθμό από την ομάδα της Βέροιας. Νομίζω ότι προέρχεται από εμάς τους ίδιους.

Είναι μια δίκαιη νίκη της Βέροιας και συγχαρητήρια. Είμαστε υποχρεωμένοι να σκύψουμε το κεφάλι, να δουλέψουμε, να βελτιωθούμε πάνω σ΄ αυτά τα λάθη που παρουσιάσαμε σήμερα στον αγωνιστικό χώρο».

Σε ερώτηση για την ομάδα της Βέροιας, ο Ηλίας Σαπάνης απάντησε:

«Περιμέναμε έτσι ακριβώς τη Βέροια όπως αγωνίστηκε. Είχαμε δουλέψει πάνω στην σημερινή Βέροια. Νομίζω ότι το μεγαλύτερο πρόβλημα ήταν η φοβία που δείξαμε στο να κτίσουμε επιθέσεις από πίσω, κάτι που το κάναμε σε άλλα παιχνίδια. Δεν ξέρω αν μέσα στο μυαλό των ποδοσφαιριστών μέτρησε τόσο πολύ το όνομα της Βέροιας, που προφανώς κάτι τέτοιο συνέβη.

Η Βέροια στις μονομαχίες υπερτέρησε, σε κάτι που υστερούμε μιας και οι δυνατότητές μας σε ταχύτητα και κυκλοφορία, κάτι που δεν δείξαμε σήμερα στο γήπεδο».

ΤΟ ΤΡΙΤΟ ΗΜΙΧΡΟΝΟ ΣΤΑ ΓΗΠΕΔΑ ΤΗΣ ΕΠΣΗ

Γράφουν οι συνεργάτες της "Κ"

• Σχεδόν γεμάτες ήταν οι κερκίδες του γηπέδου των Τρικάλων, στο γειτονικό ντέρμπι της αγωνιστικής. Τόσο οι φίλοι του Μ. Αλέξανδρου όσο και αυτοί του ΠΑΟΚ Αλεξάνδρειας, υποστήριξαν με θέρμη την ομάδα τους, μέσα σε κόσμια πλαίσια και χωρίς να συμβεί το παραμικρό.

• Το "παρών" στο ντέρμπι των Τρικάλων, από πλευράς ΕΠΣ Ημαθίας, έδωσε ο αντιπρόεδρος Κώστας Μαστοροδήμος.

• Το ματς των Τρικάλων με τον ΠΑΟΚ Αλεξάνδρειας παρακολούθησαν από την κερκίδα και οι ποδοσφαιριστές Κώστας Κίτσας και Λευτέρης Κίτσας, οι οποίοι στο παρελθόν φόρεσαν την φανέλα και των δύο ομάδων.

• Αρκετός ήταν ο φίλαθλος κόσμος της Νάουσας που παρακολούθησε το ματς με το Κλειδί.

• Τιμητική πλακέτα και φανέλα της ομάδας πρόσφερε στον αρχηγό του ΦΑΣ, Νίκο Περηφανόπουλο η ομάδα του Κλειδίου για την προσφορά του στο ποδόσφαιρο.

• Οι πρώην παίκτες της Νάουσας, Τούφας και Μουρίκι, που παίζουν σε Εδεσσαϊκό και Γιαννιτσά αντίστοιχα, βρέθηκαν στο γήπεδο το Σάββατο και παρακολούθησαν το ματς με το Κλειδί.

• Ο πατέρας του ποδοσφαιριστή Γατουρτζίδη ήταν ο γιατρός της αναμέτρησης στο ματς της Νάουσας.

• Για δεύτερη φορά σφύριξε φέτος τη Νάουσα ο Μελτζανίδης (η πρώτη στο Πλατύ), ενώ ο Γκόγκας έπαιξε για πρώτη φορά τους "κυανόλευκους" ως επόπτης.

• Τραπέζι στην ομάδα της Νάουσας έκανε την Παρασκευή, φίλαθλος του συλλόγου.

• Στον ΦΑΣ ΝΑΟΥΣΑ εντάχθηκε πριν λίγες μέρες ο 19χρονος μεσοεπιθετικός Δημήτρης Στογιάννης, ο οποίος αποκτήθηκε από την ομάδα της Χαρίεσσας.

• Στο ματς του Κοπανού με το Παλαιοχώρι, οι γηπεδούχοι είχαν 5 τελικές με τις 2 στην εστία, ενώ οι φιλοξενούμενοι 12 τελικές με τις 6 στην εστία.

• Ο Κοπανός είχε 6 φάουλ, 2 κόρνερ και μια κάρτα ενώ το Παλαιοχώρι, 12 φάουλ, 9 κόρνερ και 1 κάρτα.

• Περίπου 100 υπολογίζονται οι φίλαθλοι που παρακολούθησαν τον αγώνα του Αγροτικού Αστέρα Πλατέος με τον Αχιλλέα Νάουσας.

• Κατά κύριο λόγο με παίκτες κάτω των 20 ετών στη σύνθεσή του αγωνίστηκε κόντρα στο Πλατύ ο Αχιλλέας Ν.

• Δεν ήταν πολλοί οι φίλαθλοι που βρέθηκαν στις κερκίδες του γηπέδου του Μακροχωρίου για να παρακολουθήσουν το ματς της τοπικής ομάδας με αντίπαλο την Επισκοπή.

• Παρών στο γήπεδο και ο αναπληρωτής πρόεδρος της επιτροπής διαιτησίας της ΕΠΣΗ, Αθανάσιος Μπουκουβάλας.

• Αντίθετα, αρκετός ήταν ο κόσμος που βρέθηκε στο γήπεδο της Αγ. Μαρίνας για το ματς της τοπικής ομάδας κόντρα στην Αγ. Βαρβάρα, παρά τη μέχρι τώρα μέτρια πορεία των γηπεδούχων.

• Πιστό το "ασθενές φύλο" στον Μέγα Αλέξανδρο Αγ. Μαρίνας, αφού και πάλι πολλές ήταν οι γυναικείες παρουσίες στην κερκίδα, για να δουν τις προσπάθειες των παικτών του Γιάννη Καψαλιάρη.

• Άριστα παίρνει η διοίκηση της Αγ. Μαρίνας στο οργανωτικό κομμάτι αλλά και στην προσοχή που δίνει στα τμήματα υποδομής. Αξίζει να σημειωθεί ότι το Σάββατο, τρία τμήματα της ομάδας έδωσαν επίσημα παιχνίδια για τα πρωταθλήματα της ΕΠΣΗ, ενώ την Κυριακή τα μικρά τμήματα του συλλόγου αγωνίστηκαν σε μεγάλο τουρνουά.

• Πολλά παράπονα από τον βοηθό Μπακάλη είχαν οι άνθρωποι της Αγ. Βαρβάρας και μάλιστα εξέδωσαν καυστική ανακοίνωση μετά το τέλος του αγώνα.

• Με νέο προπονητή στον πάγκο της τον Γιώργο Ντάμτσιο αγωνίστηκε η Μελίκη στο Ροδοχώρι, ο οποίος την περασμένη εβδομάδα αντικατέστησε τον Άρη Αδαλόγλου.

ΜΑΡΙΝΑ - ΧΑΡΙΕΣΣΑ

ΤΡΙΚΑΛΑ - ΠΑΟΚ ΑΛ.

ΠΛΑΤΥ - ΑΧΙΛΛΕΑΣ Ν.

ΠΛΑΤΥ - ΑΧΙΛΛΕΑΣ Ν.

ΚΟΠΑΝΟΣ - ΠΑΛΑΙΟΧΩΡΙ

ΚΟΠΑΝΟΣ - ΠΑΛΑΙΟΧΩΡΙ

ΚΟΠΑΝΟΣ - ΠΑΛΑΙΟΧΩΡΙ

Τα αποτελέσματα της πρεμιέρας στη Γ' κατηγορίας της ΕΠΣ Ημαθίας

Πρεμιέρα είχαμε το πρωί της Κυριακής (11/11) στο πρωτάθλημα ποδοσφαίρου της Γ' κατηγορίας της ΕΠΣ Ημαθίας.

Αναλυτικά τα αποτελέσματα της πρεμιέρας:

1ος όμιλος

ΚΑΨΟΧΩΡΑ - ΝΕΟΚΑΣΤΡΟ.....5-2

ΑΚΑΔ.ΤΡΙΚΑΛΩΝ - ΚΥΨΕΛΗ...0-1

ΞΕΧΑΣΜΕΝΗ - ΣΥΚΙΑ..... 1-0

2ος όμιλος

ΑΡΟΥΡΗΣ - ΔΟΞΑ Ν..... 1-3

ΖΕΡΒΟΧΩΡΙ - ΡΟΔΑΚΑΣ 2-2

ΠΑΛΑΣΙΔΕΙΟΣ- ΤΡΙΛΟΦΟΣ..... 3-11

ΚΕΡΚΙΔΑ ΔΙΑΙΤΗΣΙΑ

Καραγκιζόπουλος 9
(ΤΡΙΚΑΛΑ - ΠΑΟΚ ΑΛ.)
Μελτζανίδης 9
(ΝΑΟΥΣΑ - ΚΛΕΙΔΙ)
Πίτος.....9
(ΠΛΑΤΥ - ΑΧΙΛΛΕΑΣ Ν.)
Κελεσίδης 9
(ΚΟΠΑΝΟΣ - ΠΑΛΑΙΟΧΩΡΙ)
Καραντώνης.....8
(ΜΑΚΡΟΧΩΡΙ - ΕΠΙΣΚΟΠΗ)
Παπαδάκης.....8
(ΑΓ. ΜΑΡΙΝΑ - ΑΓ. ΒΑΡΒΑΡΑ)
Μαλούτας.....8
(ΜΑΡΙΝΑ - ΧΑΡΙΕΣΣΑ)
Λαζάρου.....8
(ΡΟΔΟΧΩΡΙ - ΜΕΛΙΚΗ)

ΚΕΡΚΙΔΑ MVP

ΤΕΡΜΑΤΟΦΥΛΑΚΕΣ

Χατζηπαναγής
(ΚΛΕΙΔΙ)

ΑΜΥΝΤΙΚΟΙ

Χατζής
(ΑΓ. ΓΕΩΡΓΙΟΣ)
Ντόβας
(ΜΕΛΙΚΗ)
Ατανάσοφ
(ΠΑΛΑΙΟΧΩΡΙ)
Πρόιος Δ.
(ΚΟΠΑΝΟΣ)
Τσέλιος Κ.
(ΜΑΡΙΝΑ)

ΜΕΣΟΙ

Τόσιος
(ΝΑΟΥΣΑ)
Δαλήγγαρος
(ΜΑΚΡΟΧΩΡΙ)
Τσόπτσης
(ΕΠΙΣΚΟΠΗ)
Φωτιάδης
(ΠΑΟΚ ΑΛ.)
Κοτσογιαννίδης
(ΧΑΡΙΕΣΣΑ)
Τζάνι
(ΑΓ. ΜΑΡΙΝΑ)

Επιθετικοί

Καραντουλαμάς
(ΠΛΑΤΥ)
Τασιώνας
(ΑΧΙΛΛΕΑΣ Ν.)
Λίτσι
(ΤΡΙΚΑΛΑ)
Φράγγης
(ΡΟΔΟΧΩΡΙ)

Με νίκες προχώρησαν οι πρωτοπόροι στον Α' όμιλο

Με νίκες προχώρησαν στην χθεσινή 6η αγωνιστική, οι ομάδες που προπορεύονται στη βαθμολογία του πρώτου ομίλου της Β' κατηγορίας της ΕΠΣ Ημαθίας.
Η Κουλούρα επιβλήθηκε εντός έδρας με 2-0 του Σταυρού, ο Λουτρός κέρδισε στο γήπεδό του με 2-0 τον Σχοινά, ενώ τα Παλατίτσια πέρασαν με 3-2 από το Καμποχώρι.
Σημαντική νίκη και για το Νησέλι που επικράτησε με 3-2 του Λιανοβεργίου, ενώ εντυπωσιακό διπλό πέτυχε ο Διαβατός με 6-2 στη Λυκογιάννη!

ΛΟΥΤΡΟΣ - ΣΧΟΙΝΑΣ 2-0

ΣΚΟΡΕΡ: 43' Παπαδόπουλος Δ., 83' Γατόπουλος
ΔΙΑΙΤΗΤΗΣ: Λαζάρου
ΒΟΗΘΟΙ: Πίτος, Χριστοδούλου Κ.
ΛΟΥΤΡΟΣ: Κατράνας, ΚΑΡΑΠΑΤΣΑΣ, Κίτσας Κ. (82' Τριανταφυλλόπουλος Β.), Μουρατίδης, ΤΖΙΛΟΠΟΥΛΟΣ Γ. (89' Μουσενίκας), Τριανταφυλλόπουλος Α. (34' Παπαδόπουλος Δ.), Πάτρας Κ., Κίτσας Λ., ΓΑΤΟΠΟΥΛΟΣ, ΠΑΤΡΑΣ Ρ., Στεργιόπουλος (69' Ταλαίπωρος).
ΣΧΟΙΝΑΣ: Βρεττός, ΜΟΥΛΟΠΟΥΛΟΣ, ΚΟΥΚΛΑΣ Ν., Θεοδώρου, Περπερίδης (74' Μιχαλακάκης), Μπενίσκος Απ., Σαντικίδης (65' Μουσκεφτάρας), Κουλουμπριτζίδης, Πιτσάβας, Καραμήτσος, Κίτσας Λ.
ΓΕΝΙΚΗ ΕΙΚΟΝΑ
Παρουσία αρκετού κόσμου, ο Λουτρός επικράτησε δίκαια με 2-0 του Σχοινά και επέστρεψε στα νικηφόρα αποτελέσματα. Οι γηπεδούχοι ήταν ανώτεροι, έχασαν αρκετές ακόμη ευκαιρίες και θα μπορούσαν να πετύχουν περισσότερα τέρματα, απέναντι στη σκληροτράχηλη ομάδα του Σχοινά που φάνηκε ελάχιστα στο χθεσινό ματς.

Βασίλης Κωστόπουλος

ΚΟΥΛΟΥΡΑ - ΣΤΑΥΡΟΣ 2-0

ΣΚΟΡΕΡ: 25' Τζήμας, 65' Φουρκιώτης
ΔΙΑΙΤΗΤΗΣ: Καραντώνης
ΒΟΗΘΟΙ: Κελεσίδης, Κιρμανίδης
ΚΟΥΛΟΥΡΑ: Βάντσης, Φουρκιώτης, Βλαχάβας, Χαραλαμπίδης Σ. (78' Χαραλαμπίδης Α.), Πανταζής, Χαραλαμπίδης Δ. (81' Θυμιόπουλος), Αναστασόπουλος (61' Κατσκαβέλης), ΠΕΡΤΣΙΟΥΝΗΣ, ΤΖΗΜΑΣ (72' Μουγτουζίδης), ΜΟΥΡΑΤΙΔΗΣ, Τεμιρτζόγλου.
ΣΤΑΥΡΟΣ: Αποστολίδης, Μυλωνάς Αλ., Τσορακλίδης, Κουκουτσίδης (67' Μυλωνάς Γ.), ΠΡΩΤΟΓΕΡΗΣ, ΝΙΚΟΛΑΪΔΗΣ, ΘΥΜΙΟΠΟΥΛΟΣ, Πασχαλίδης (70' Δεμερτζίδης), Τάνης, Δαουκόπουλος (63' Μυλωνάς Αχ.), Κοσέογλου.
ΓΕΝΙΚΗ ΕΙΚΟΝΑ
Ωραίο παιχνίδι έγινε στο γήπεδο της Κουλούρας, με την τοπική ομάδα να κερδίζει 2-0 τον πολύ καλό Σταυρό και να διατηρείται στην κορυφή της βαθμολογίας.
Σε γενικές γραμμές το ματς ήταν ισορροπημένο, με τους γηπεδούχους να προηγούνται στο 25' με γκολ που προήλθε από τραγικό λάθος των αντιπάλων τους.
Στην επανάληψη οι φιλοξενούμενοι μπήκαν δυνατά και στο 46' έχασαν πέναλτι με τον Κοσέογλου, ενώ στη συνέχεια είχαν αρκετές σημαντικές ευκαιρίες. Ωστόσο, αυτοί που πέτυχαν γκολ ήταν οι γηπεδούχοι στο 65'.
Στο τελευταίο 20λεπτο το ματς έγινε «ροντέο» με τις δύο ομάδες να χάνουν σωρεία ευκαιριών και τις άμυνες να πηγαίνουν... περίπατο!

ΛΥΚΟΓΙΑΝΝΗ - ΔΙΑΒΑΤΟΣ 2-6

ΣΚΟΡΕΡ: 45' Μουστάκας, 83' Ορφανίδης Δ. / 15' Παγγούρας, 25' - 65' Κοντογιάννης, 38' - 80' Χασάν, 55' Φέιμ
ΔΙΑΙΤΗΤΗΣ: Ιασωνίδης
ΒΟΗΘΟΙ: Χαλατζιούκας Α., Γκόγκας
ΛΥΚΟΓΙΑΝΝΗ: Αλαμπουρινός, Καρασαλίδης, ΠΑΠΟΥΛΙΔΗΣ, ΚΟΥΤΣΟΥΚΗΣ, Γιαννουσόπουλος (40' Κιουτάχιαλης), ΠΑΝΤΣΕΡΙΔΗΣ, Ορφανίδης Γ., Μουστάκας, Δήμου (65' Σπυριδόπουλος), Κουϊρουκίδης (73' Ορφανίδης Δ.), Νικολόπουλος.
ΔΙΑΒΑΤΟΣ: Μανιόπουλος, Χρυσάνης (65' Στριμπίνος), Μπαλτζής Σ., Μπαλτζής Α. (70' Λαζός), Παγγούρας, Αρβανιτίδης, ΜΠΑΛΤΖΗΣ Δ., ΦΕΪΜ (65' Τσιολάκης), ΚΟΝΤΟΓΙΑΝΝΗΣ, ΧΑΣΑΝ, Γατόπουλος (60' Μυλωνάς).
ΓΕΝΙΚΗ ΕΙΚΟΝΑ
Γκολ και... θέαμα είχαμε στο ματς της Λυκογιάννης με το Διαβατό, με τους φιλοξενούμενους να κερδίζουν με το «αγγλικό» 6-2!
Οι γηπεδούχοι πραγματοποίησαν ίσως το χειρότερό τους φετινό παιχνίδι και δίκαια γνώρισαν την ήττα από την αποτελεσματική ομάδα του Διαβατού, που πέτυχε από τρία τέρματα σε κάθε ημίχρονο. Δοκάρι είχε στο 63' η Λυκογιάννη με τον Κουϊρουκίδη.

ΚΑΜΠΟΧΩΡΙ - ΠΑΛΑΤΙΤΣΙΑ 2-3

ΣΚΟΡΕΡ: 48' Ματόπουλος, 63' Παπαδόπουλος / 22' Δημούλτσης Θ., 35' Κακαγιάννης Β. (πεν), 81' Δημούλτσης Π.
ΔΙΑΙΤΗΤΗΣ: Τράντος
ΒΟΗΘΟΙ: Βαλκάνος, Δεβετζίδης
ΚΑΜΠΟΧΩΡΙ: Καριώτης, ΠΕΡΤΣΙΟΥΝΗΣ Δ., Γερόπουλος (50' Νιάκας), ΑΝΑΣΤΑΣΟΠΟΥΛΟΣ Δ., Φαμπιάν (50' Νικολόπουλος), Κουτσιάδης, ΒΟΥΛΓΑΡΑΚΗΣ, Τσομίδης (81' Χαρίζι), Χρυσάφης Δ., ΜΑΤΟΠΟΥΛΟΣ, Παπαδόπουλος (70' Χρυσάφης Μ.)
ΠΑΛΑΤΙΤΣΙΑ: Στυλίδης, ΚΑΤΣΑΒΟΣ, Δημούλτσης Κ., Καμπάς, Φωτιάδης, Κακαγιάννης Σ., ΤΣΑΠΡΑΝΗΣ, Ματζίρης, Δημούλτσης Θ., ΚΑΚΑΓΙΑΝΝΗΣ Β., ΔΗΜΟΥΛΤΣΗΣ Π.
ΓΕΝΙΚΗ ΕΙΚΟΝΑ
Σημαντικό διπλό για τα Παλατίτσια που πέρασαν με 3-2 από το Καμποχώρι.
Οι φιλοξενούμενοι ήταν ανώτεροι στο πρώτο μέρος και προηγήθηκαν με 2-0.
Στην επανάληψη το ματς απέκτησε άγρια ομορφιά, με τους γηπεδούχους να καταφέρνουν να ισοφαρίσουν σε 2-2. Ωστόσο, μια αδράνεια στα τελευταία λεπτά στοίχησε στο Καμποχώρι και έδωσε το πολύτιμο τρίποντο στην πιο έμπειρη ομάδα των Παλατιτσίων.

ΝΗΣΕΛΙ - ΛΙΑΝΟΒΕΡΓΙ 3-2

ΣΚΟΡΕΡ: 55' - 61' Δούμας, 78' Λίτσι / 9' (πεν.) - 52' Ταμπουράς
ΔΙΑΙΤΗΤΗΣ: Χρυσάνης
ΒΟΗΘΟΙ: Ρηγόπουλος, Ζουρνατζίδης
ΝΗΣΕΛΙ: Πιπιλιάρης, Τάτα, ΔΕΛΗΒΟΣ Κ., Τσιβούλας, ΤΟΖΟΓΛΟΥ, Μαραγκός, ΛΙΤΣΙ, Ιασωνίδης, Μοσχόβης (55' Πιπιλιαρίδης), ΔΟΥΜΑΣ (77' Καλαμποκόπουλος), Αναστάσης.
ΛΙΑΝΟΒΕΡΓΙ: Καραλάζος, Ζαχόπουλος, Κουτίκας, ΤΑΜΠΟΥΡΑΣ, Γκούγκουρας, Μηνούδης, ΤΣΑΚΑΛΟΣ, Μαυρίδης Β. (76' λ.τ. Ουζούνης), Σουρλόπουλος (78' Μεσαλά), Μαυρίδης Δ. (65' Γερόπουλος), Χατζηδημητρίου (30' λ.τ. ΛΟΥΚΑΣ).
ΓΕΝΙΚΗ ΕΙΚΟΝΑ
Νίκη με ανατροπή πέτυχε το Νησέλι επί του Λιανοβεργίου.
Οι φιλοξενούμενοι αιφνιδίασαν και πήραν κεφάλι στο σκορ στα πρώτα λεπτά, ενώ λίγο μετά την έναρξη της επανάληψης διπλασίασαν τα τέρματά τους, εκμεταλλευόμενοι λάθος των γηπεδούχων.
Από εκεί και πέρα το ματς ανήκε στο Νησέλι, που έπαιξε μονότερμα το Λιανοβέργι και κατάφερε να φτάσει σε μια σπουδαία ανατροπή!

Ρετιρέ για τέσσερις στον Β΄ όμιλο

Τέσσερις ομάδες συγκατοικούν στην πρώτη θέση του βαθμολογικού πίνακα του δευτέρου ομίλου, μετά τα Κυριακάτικα ματς. Ο Ολυμπιακός Νάουσας και τα Λευκάδια μετά το μεταξύ τους ισόπαλο αποτέλεσμα στο ντέρμπι κορυφής (2-2), απέκτησαν συγκατοίκους στο...ρετιρέ. Τον Τριπόταμο που επικράτησε της Νικομήδειας με 2-1 και την ΑΕΠ που κέρδισε με 4-0 τον Άγιο Γεώργιο.

ΟΛΥΜΠΙΑΚΟΣ – ΛΕΥΚΑΔΙΑ 2-2

ΣΚΟΡΕΡ: 3' Χαρατσίδης (1-0), 36' Καϊσίδης (1-1), 38' Αμανατίσης (1-2), 83' Κωστόπουλος (2-2)
ΔΙΑΙΤΗΤΗΣ: Γαβράς
ΒΟΗΘΟΙ: Γιαγκιτζόγλου, Μουσενίκας
ΟΛΥΜΠΙΑΚΟΣ ΝΑΟΥΣΑΣ: Νάτσιος, Σαράφης(90' Σεπιτάνος), ΤΣΑΜΠΟΥΡΗΣ, ΠΑΠΑΠΕΣΙΟΣ, Μουμτζίδης, Μπρούκι (79' Μακρής), ΚΩΝΣΤΑΝΤΙΝΙΔΗΣ Δ., ΚΩΣΤΟΠΟΥΛΟΣ, Χαρατσίδης, Κωνσταντινίδης Π., Μαρκοβίτης(60' Γεωργιάδης)
ΛΕΥΚΑΔΙΑ: ΓΑΙΤΑΝΙΔΗΣ Ι., Τσιμενίδης (58' Μισαηλίδης, 79 Δημητρούσης), Διαμαντίδης, ΑΜΑΝΑΤΙΔΗΣ Θ., Λογδανίδης, Γαιτανίδης Φ., Καισίδης(68' Σκαφλάτος), Αμανατίδης Σ.(81' Κωστογλίδης), Τουγγελίδης, Τσαχαλίδης
ΕΙΚΟΝΑ ΑΓΩΝΑ
Ένα πραγματικό ντέρμπι πρωτοπόρων διεξήχθη στο γήπεδο του Αγίου Νικολάου, ανάμεσα στον Ολυμπιακό Νάουσας και τα Λευκάδια. Μάχες σώμα με σώμα, δυνατά μαρκαρίσματα, πολλές φάσεις κάτω από τα δοκάρια, αφού και οι δύο ομάδες ήθελαν την νίκη. Η ισοπαλία φαντάζει δίκαιο αποτέλεσμα, μιας και οι φάσεις εναλλασσόταν καθ' όλη τη διάρκεια του παιχνιδιού. Αξίζει να σημειωθεί πως η ομάδα των Λευκαδίων έπαιζε με 10 παίκτες, από το 68ο λεπτό, αφού ο διαιτητής απέβαλε τον Γαιτανίδη για χτύπημα αντίπαλου εκτός φάσης.

ΤΡΙΠΟΤΑΜΟΣ – ΝΙΚΟΜΗΔΕΙΑ 2-1

ΣΚΟΡΕΡ: 8' Μπουρδάνος Θ (1-0), 15' Μαραγκός (2-0), 40' Ντινόπουλος (2-1)
ΔΙΑΙΤΗΤΗΣ: Τρέβλας
ΒΟΗΘΟΙ: Αργυρίου, Πέτρου
ΤΡΙΠΟΤΑΜΟΣ: Τζίμπουλος, Ρηγόπουλος, Μπουρδάνος Ε., Μπύρνας, Τσανασίδης (60' Βούλγαρης), Ματζιαρίδης (37' Ορφανίδης), ΦΩΤΙΑΔΗΣ, Καραμαριάς, Μαραγκός, ΜΠΑΚΑΝΟΣ (67' Καφετζής), ΜΠΟΥΡΔΑΝΟΣ Αθ. (80' Μπούγκαρτσιτς)
ΝΙΚΟΜΗΔΕΙΑ: Αναστασιάδης, Κωστόπουλος, ΑΡΓΥΡΟΠΟΥΛΟΣ, Σολάκογλου, ΜΕΛΙΟΠΟΥΛΟΣ, Κεχαΐδης, ΝΤΙΝΟΠΟΥΛΟΣ, Ριστέμογλου, Ροδοσνιώτης, Χαραλαμπίδης, Παπαδόπουλος.
ΕΙΚΟΝΑ ΑΓΩΝΑ
Στην κορυφή του βαθμολογικού πίνακα πάτησε ο Τριπόταμος. Κέρδισε τη Νικομήδεια και εκμεταλλεύτηκε την ισοπαλία στο ντέρμπι για την βρεθεί στην πρώτη θέση. Οι γηπεδούχοι πήραν νωρίς προβάδισμα δυο τερμάτων και παρά την μείωση του σκορ από τη Νικομήδεια, συντήρησαν το προβάδισμά του στο δεύτερο μέρος.

ΑΕΠ – ΑΓ. ΓΕΩΡΓΙΟΣ 4-0

ΣΚΟΡΕΡ: 28' & 37' Έξαρχος, 39' Κωστογλίδης, 55' Καλφούτζος
ΔΙΑΙΤΗΤΗΣ: Κωστούλης
ΒΟΗΘΟΙ: Τσιουγγαρής, Ποζιάδης
ΑΕΠ: Καμπάς, ΓΙΑΝΝΟΥΣΟΠΟΥΛΟΣ, Πουλιόπουλος, Καρολίδης, Καλφούτζος (63' Θεοδωρίδης), ΚΙΑΤΙΚΙΔΗΣ (53' Σιούτης), ΜΩΥΣΙΔΗΣ Γ., ΣΑΚΕΛΛΑΡΙΟΥ, ΕΞΑΡΧΟΣ (71' Παπαδόπουλος), Κωστογλίδης, Σιδηρόπουλος (81' Μωυσίδης Ν.).
ΑΓΙΟΣ ΓΕΩΡΓΙΟΣ: Τρούπκος, Μιχαηλίδης, Γερμάνης (46' Μηνόπουλος), Καρυπίδης (80' Παπαδίνας Αθ), Ορφανίδης, Μηνόπουλος, Μπαντής, Παπαδίνας (65' Μαγγίζης), Λιάτσος (46' ΤΣΟΥΛΧΑΙ), Σαντίνι, ΟΡΦΑΝΙΔΗΣ.
ΕΙΚΟΝΑ ΑΓΩΝΑ
Εύκολη νίκη σημείωσε η ΑΕΠ επί του Αγίου Γεωργίου. Σημείωσε τρία γκολ στο πρώτο μέρος και «καθάρισε» νωρίς το ματς. Στο 5' ο Άγιος Γεώργιος είχε δοκάρι. Η ΑΕΠ παραμένει η μοναδική αήττητη ομάδα στην Β' ερασιτεχνική.

ΣΤΕΝΗΜΑΧΟΣ – ΕΘΝΙΚΟΣ ΡΑΧΗΣ 5-2

ΣΚΟΡΕΡ: 40' Αδαμίδης (1-0), 41' Βελιάδης (1-1), 50' Αθανανασιάδης (1-2), 79' Πρασσάς (2-2), 82' Πρασσάς (3-2), 88' Παπαλεξίου 4-2, 91' Γκότσης 5-2
ΔΙΑΙΤΗΤΗΣ: Παζαρτζικλής
ΒΟΗΘΟΙ: Ασβεστάρας, Χαραλαμπίδης
ΣΤΕΝΗΜΑΧΟΣ: Νατσάλης, Τσιρπανλής, Γίδαρης Δ., Γαλατσίδης (66' Γκουντάρας), Παπαδόπουλος, Τσιαούσκογλου (73' Αγγελίδης), Σακαλής (46' Τρούπκος), ΠΑΠΑΛΕΞΙΟΥ, ΠΡΑΣΣΑΣ, ΓΚΟΤΣΗΣ, Αδαμίδης.
ΡΑΧΗ: Παρμάκας, Κάμινας, ΒΕΛΙΑΔΗΣ, Γκίτσιος, Τσολαΐδης (80' Σιδηρόπουλος), Ριστέμογλου, Νικολαΐδης, Τσακιράκης, Λασκάρογλου (80' Κυπαρισσόπουλος), Λαζαρίδης, ΑΘΑΝΑΣΙΑΔΗΣ.
ΕΙΚΟΝΑ ΑΓΩΝΑ
Παιχνίδι με πολλές ανατροπές στον Στενήμαχο. Οι γηπεδούχοι αν και προηγήθηκαν, έχασαν γρήγορα το προβάδισμά τους και κυνηγούσαν τον αντίπαλο στο σκορ στο μεγαλύτερο μέρος του δευτέρου ημιχρόνου. Στο τελευταίο δεκάλεπτο όμως ξέσπασαν, σημείωσαν τέσσερα γκολ και πήραν πανηγυρικά τη νίκη.

ΧΡΩΜΑΤΑ ΣΙΔΗΡΙΚΑ ΑΡΔΕΥΤΙΚΑ
ΜΙΧΑΗΛΙΔΗΣ ΝΙΚΟΣ
ΤΗΛ:6977 149920 ΑΓ. ΓΕΩΡΓΙΟΣ ΒΕΡΟΙΑΣ

ΒΑΘΜΟΛΟΓΙΑ Β΄ ΕΠΣΗ

Α΄ΟΜΙΛΟΣ

Α/Α	ΟΜΑΔΑ	ΑΓ.	Ν.	Ι.	Η.	Γ.Υ	Γ. Κ	Β.
1	ΚΟΥΛΟΥΡΑ	6	5	0	1	14	5	15
2	ΛΟΥΤΡΟΣ	6	4	1	1	8	4	13
3	ΠΑΛΑΤΙΤΣΙΑ	6	4	1	1	12	9	13
4	ΣΧΟΙΝΑΣ	6	3	1	2	8	10	10
5	ΝΗΣΕΛΙ	6	3	0	3	10	8	9
6	ΣΤΑΥΡΟΣ	6	2	2	2	8	7	8
7	ΚΑΜΠΟΧΩΡΙ	6	2	0	4	9	14	6
8	ΔΙΑΒΑΤΟΣ	6	1	2	3	9	10	5
9	ΛΥΚΟΓΙΑΝΝΗ	6	0	3	3	9	15	3
10	ΛΙΑΝΟΒΕΡΓΙ	6	0	2	4	2	7	-4

ΑΠΟΤΕΛΕΣΜΑΤΑ	ΕΠΟΜΕΝΗ ΑΓΩΝΙΣΤΙΚΗ (15:00 18/11)
ΛΟΥΤΡΟΣ - ΣΧΟΙΝΑΣ.....2-0	ΣΧΟΙΝΑΣ - Π. ΛΥΚΟΓΙΑΝΝΗ
ΚΟΥΛΟΥΡΑ - ΣΤΑΥΡΟΣ.....2-0	ΚΟΥΛΟΥΡΑ - ΛΟΥΤΡΟΣ
ΛΥΚΟΓΙΑΝΝΗ - ΔΙΑΒΑΤΟΣ.....2-6	ΠΑΛΑΤΙΤΣΙΑ - ΛΙΑΝΟΒΕΡΓΙ
ΚΑΜΠΟΧΩΡΙ - ΠΑΛΑΤΙΤΣΙΑ 2-3	ΔΙΑΒΑΤΟΣ - ΝΗΣΕΛΙ
ΝΗΣΕΛΙ - ΛΙΑΝΟΒΕΡΓΙ 3-2	ΣΤΑΥΡΟΣ - ΚΑΜΠΟΧΩΡΙ

Β΄ ΟΜΙΛΟΣ

Α/Α	ΟΜΑΔΑ	ΑΓ.	Ν.	Ι.	Η.	Γ.Υ	Γ. Κ	Β.
1	ΑΕΠ. Β.	6	4	1	0	17	4	13
2	ΛΕΥΚΑΔΙΑ	6	4	1	1	13	3	13
3	ΟΛΥΜΠΙΑΚΟΣ Ν.	6	4	1	1	13	6	13
4	ΤΡΙΠΟΤΑΜΟΣ	6	4	1	1	11	7	13
5	ΣΤΕΝΗΜΑΧΟΣ	6	3	0	2	13	10	9
6	ΝΙΚΟΜΗΔΕΙΑ	6	2	2	2	9	6	8
7	ΓΙΑΝΝΑΚΟΧΩΡΙ	6	2	1	3	9	10	7
8	ΡΑΧΙΑ	6	2	0	3	6	12	6
9	ΑΓ.ΓΕΩΡΓΙΟΣ	6	0	2	3	1	7	2
10	ΠΑΤΡΙΔΑ	6	0	1	4	3	15	1
11	ΜΟΝΟΣΠΙΤΑ	6	0	0	4	0	12	-6

ΑΠΟΤΕΛΕΣΜΑΤΑ	ΕΠΟΜΕΝΗ ΑΓΩΝΙΣΤΙΚΗ (15:00 18/11)
ΜΟΝΟΣΠΙΤΑ - ΓΙΑΝΝΑΚΟΧΩΡΙ.....0-3(α.α)	ΓΙΑΝΝΑΚΟΧΩΡΙ - Ν. ΝΙΚΟΜΗΔΕΙΑ
ΤΡΙΠΟΤΑΜΟΣ - Ν. ΝΙΚΟΜΗΔΕΙΑ.....2-1	ΡΑΧΙΑ - ΜΟΝΟΣΠΙΤΑ
ΣΤΕΝΗΜΑΧΟΣ - ΡΑΧΙΑ..... 5-2	ΛΕΥΚΑΔΙΑ - ΤΡΙΠΟΤΑΜΟΣ
ΟΛΥΜΠΙΑΚΟΣ Ν. - ΛΕΥΚΑΔΙΑ ... 2-2	ΑΓ. ΓΕΩΡΓΙΟΣ - ΣΤΕΝΗΜΑΧΟΣ
ΑΕΠ Β. - ΑΓ. ΓΕΩΡΓΙΟΣ 4-0	ΠΑΤΡΙΔΑ - ΑΕΠ Β.

Καλημέρα φιλαράκια, καλή βδομάδα. Το σπουδαίο χθεσινό παιχνίδι στην Εδεσσα ανήκει πλέον στο παρελθόν. Ετσι τα βλέμματα είναι στραμμένα στο ημαθιώτικο ντέρμπι που θα γίνει την Κυριακή στο Δημοτικό στάδιο Βέροιας.

Η «βασίλισσα» του βορρά θα υποδεχθεί την έκπληξη (μέχρι στιγμής) του πιο ανταγωνιστικού ομίλου της Γ΄ Εθνικής. Τη Νίκη Αγκαθιάς, την ομάδα που έκανε ζημιές στα φαβορί (Αγροτικός Αστέρας, Παλαιοχώρι, Τρίγλια) του πρωταθλήματος.

Οι δύο ομάδες συναντιούνται για πρώτη φορά στην ιστορία τους. Ομως αυτό δεν λέει τίποτα. Κάποτε οι δρόμοι όλων μας ανταμώνουν. Ετσι και εν προκειμένω καλούνται την Κυριακή να αναμετρηθούν Βέροια και Αγκαθιά.

Είμαι βέβαιος πως θα γίνει ένα καλό παιχνίδι, μέσα σε αθλητικά πλαίσια και με τους φιλάθλους και των δύο ομάδων να έχουν κόσμια συμπεριφορά. Αλλωστε να μην ξεχνάμε πως η διοίκηση της Νίκης, έχοντας την συγκατάθεση της μεγάλης πλειοψηφίας των φιλάθλων της, δεν είχε καμιά αντίρρηση να παραχωρήσει το ΑΦΜ της για την δημιουργία της νέας Βέροιας. Τώρα αν από τους βεροιώτες επιχειρηματίες προτιμήθηκε η επιλογή της Ελπίδας Σκουτάρεως, αυτό είναι άλλο θέμα και δεν επηρεάζει σε τίποτα τις καλές προθέσεις που υπήρξαν.

Ισως τελικά να ήταν και για το καλό του ημαθιώτικου ποδοσφαίρου καθώς μια ποδοσφαιρική του δύναμη, όπως η Αγκαθιά, θα «έσβηνε» για λίγα χρόνια.

Ακούγονται διάφορα ποσά για το φετινό μπάτζετ της Βέροιας. Απ΄ όσο είμαι σε θέση να γνωρίζω, αλλά και με τις εκτιμήσεις που κάνω, η διοίκηση και τα αδέλφια Μπίκα θα δαπανήσουν περί τις 500 χιλιάδες ευρώ. Ναι καλά διαβάσατε.

Για μια ομάδα δεν είναι μόνο το αγωνιστικό κομμάτι. Και πολλές, αναγκαστικά, μεταγραφές έγιναν και τον Γενάρη θα γίνουν και κάποιες επιπλέον διορθωτικές κινήσεις. Ομως υπάρχουν και πολλές άλλες δαπάνες που γίνονται. Κάθε μέρα βγαίνουν και άλλα έξοδα. Παρεμβάσεις στα γραφεία και στο Ταγαροχώρι, δαπάνες που δεν φαίνονται και ούτε τις γνωρίζουμε. Για παράδειγμα σε αίθουσες των εγκαταστάσεων στο Ταγαροχώρι θα τοποθετηθούν πέντε νέα κλιματιστικά. Μετά θα χρειαστεί κάτι άλλο κ.λ.π.

Θέλω όμως να αναδείξω και ένα άλλο θέμα, το οποίο είναι πολύ σοβαρό για μια ομάδα με πλούσια ιστορία σε πανελλήνιο επίπεδο και για ένα γήπεδο απ΄ όπου πέρασαν παίκτες παγκόσμιας ακτινοβολίας.

Οπως μου είπε ένας αναγνώστης και φίλαθλος της Βέροιας, κάτω από την κερκίδα της «Θύρα 4» οι χώροι είναι άθλιοι. Εγκατάλειψη και ρημαδιό. Κατεστραμμένοι χώροι, χωρίς νερό και με τουαλέτες σε ελεεινή κατάσταση. Μάλιστα ο συγκεκριμένος αναγνώστης και φίλαθλος πήγε στον αγώνα με την Μελίτη μαζί με την κοπέλα του η οποία δεν τόλμησε να μπει καν στις τουαλέτες γιατί από μακριά είδε την κάκιστη κατάσταση που υπήρχε και τους φόβους υγείας που δημιουργούσαν.

Αυτά που γράφω δεν αποτελούν μομφή, ούτε για τον φορέα αθλητισμού του Δήμου Βέροιας, ούτε και για την διοίκηση της ομάδας Βέροιας. Η τραγική κατάσταση οφείλεται στην διοίκηση Καρυπίδη και της παρέας του και στις επιδρομές των ...βαρβάρων που έσπαζαν ότι έβρισκαν μπροστά τους.

Ομως το ΚΑΠΑ Δήμου Βέροιας το οποίο έχει υπό την διαχείρισή του το Δημοτικό στάδιο, θα πρέπει άμεσα να κάνει παρεμβάσεις για να αποκαταστήσει τους χώρους αυτούς, γιατί εικόνες σαν τις σημερινές δεν μας τιμούν την πόλη και τους πολίτες της.

Υ.Γ.: Ο Θόδωρος Καρυπίδης, Πρόεδρος πλέον του Αρη, θα πληρώσει καμιά φορά τα σπασμένα καθίσματα των οπαδών της ομάδας του και μάλιστα όταν οι ζημιές προκλήθηκαν την εποχή του έκανε ο ίδιος «κουμάντο» στην «βασίλισσα;».

Μήπως πρέπει να αξιώσει ο Δήμος Βέροιας την αποκατάσταση των ζημιών με την επανατοποθέτηση των σπασμένων καθισμάτων, για κάτι που επιδικάστηκε σε βάρος του Αρη;

Ο Περιφερειακός Σύμβουλος Ημαθίας Θεόφιλος Τεληγιαννίδης και ο επιχειρηματίας (Tasty Fruit) και Πρόεδρος της ποδοσφαιρικής ομάδας της Βέροιας Στέφανος Αποστολίδης, δεν χάνουν την ευκαιρία να ντύνονται με την στολή της ζωής τους, πού δε περισσότερο όταν πρόκειται να τιμήσουν Ημέρες Μνήμης για τους προγόνους τους.

Στο φωτογραφικό μας ενσταντανέ, είναι και ο τρίτος της παρέας Στάθης Σαρηγιαννίδης (στενός συνεργάτης της Tasty Fruit), επίσης φ(θ)ανατικός πόντιος και χωρίς να φορά την παραδοσιακή στολή.

Είναι Πόντιοι και ...κι έναν ομαάτ.

ΑΝΕΚΔΟΤΟ

Μπαίνει κάποιος σε ένα μπαρ και βλέπει έναν παλιό του φίλο να κάθεται ολομόναχος και να τα πίνει. Τον πλησιάζει λοιπόν:

- "Τι έχεις, βρε Μανώλη; Φαίνεσαι χάλια!"
- "Τι να ᾽χω; Τον περασμένο Μάρτιο πέθανε η μάνα μου και μου άφησε 1.000.000 δρχ."
- "Συλλυπητήρια, βρε παιδί μου..."
- "Αργότερα, τον Απρίλιο πέθανε ο πατέρας μου και μου άφησε 20.000.000 δρχ."
- "Τρομερό! Να χάσεις και τους δυο γονείς σου σε δυο μήνες! Πως να μην είσαι χάλια..."
- "Υστερα, τον περασμένο μήνα πέθανε και η θεία μου και μου άφησε 10.000.000 δρχ."
- "Να χάσεις τρία μέλη της οικογένειάς σου σε τόσο μικρό χρονικό διάστημα! Είναι φοβερό!"
- "Και αυτό το μήνα... τίποτα!"

Στα γήπεδα της Ημαθίας άρχισαν να κάνουν την εμφάνισή τους υποψήφιοι είτε για τις βουλευτικές, είτε για τις αυτοδιοικητικές εκλογές. Ιδιαίτερα όμως την Κυριακή στον αγώνα της Βέροιας με την Αγκαθιά, θα γίνει χαμός από παρουσίες υποψηφίων. Οι χειραψίες θα δίνουν και θα παίρνουν.

Συνηθισμένο σκηνικό...

ΡΕΤΡΟ

ΓΙΑ ΝΑ ΘΥΜΟΥΝΤΑΙ ΟΙ ΠΑΛΙΟΙ ΚΑΙ ΝΑ ΜΑΘΑΙΝΟΥΝ ΟΙ ΝΕΟΙ

Η ΙΣΤΟΡΙΑ ΤΟΥ ΠΟΔΟΣΦΑΙΡΟΥ ΣΤΗ ΒΕΡΟΙΑ

Στην 58χρονη ιστορία της η «ΒΑΣΙΛΙΣΣΑ του ΒΟΡΡΑ» επτά περιόδους βρέθηκε από τα «σαλόνια στα αλώνια» του Ελληνικού ποδοσφαίρου. Και όταν λέμε «σαλόνια» εννοούμε κατά των πλείστων την Α΄Εθνική και κατά δεύτερο λόγο την Β΄ ενώ «αλώνια» την Γ΄και Δ΄ Εθνική. Η φετινή περίοδος βρίσκει την ΒΕΡΟΙΑ για όγδοη φορά στην Τρίτη κατηγορία της χώρας μας και για αυτό το λόγο η σελίδα του ρετρό θα φιλοξενεί τις αγωνιστικές των περασμένων χρόνων που αυτή αγωνιζόταν στα «αλώνια»

1991-1992 Γ΄Εθνική
7η αγωνιστική (10-11-91)
ΝΙΚΗ Β.-ΒΕΡΟΙΑ: 2-1

ΣΚΟΡΕΡΣ: 9’ Κυπαρίσης (1-0), 39’ Καραπι-πέρης (1-1), 88’ Καϊμπαλίδης (2-1) ΔΙΑΙΤΗΤΗΣ: Πίλαλας (Θεσσαλονίκης)

ΣΥΝΘΕΣΕΙΣ:

ΝΙΚΗ Β.: Γρηγοριάδης, Θεοδωρίδης (73’ Καφόπουλος), ΡΙΖΟΣ, ΝΙΚΟΒΙΩΤΗΣ, Καρα-δήμητρος, ΚΟΦΑΣ, Βλαχόπουλος (54’ Καϊ-μπαλίδης), Τουλπερίδης, Κυπαρίσης, Σπυριδωνίδης, Πέτσιος.

ΒΕΡΟΙΑ: Μιχαηλίδης, Τερζής, Παγγούρας (46’ Τόμου - 73’ Κυριακίδης), Μαντζιούνης, ΚΑΒΑΣΗΣ, ΠΑΝΑΠΩΤΙΔΗΣ, ΤΡΟΥΠΚΟΣ, ΑΔΑΛΟΓΛΟΥ, Καραπιπέρης, Ανανιάδης, Κων/νίδης Γ.

ΓΕΝΙΚΗ ΕΙΚΟΝΑ Άτυχη η «βασίλισσα» στο παιχνίδι του Βόλου, έχασε δύο λεπτά πριν τη λήξη του αγώνα, με 2-1 από την τοπική ΝΙΚΗ, ενώ θα μπορούσε να πάρει αυτή τους δύο βαθμούς της νίκης, εάν εκμεταλλευόταν τις ευκαι¬ρίες που της παρουσιάστηκαν στο β’ ημί¬χρονο.

Η ΒΕΡΟΙΑ παρουσιάστηκε με δύο πρόσωπα. Μέτρια στο α’ ημίχρονο και πολύ καλή στο δεύτερο.

1992-1993 Γ΄Εθνική
7η αγωνιστική (8-11-92)
ΝΙΓΡΙΤΑ-ΒΕΡΟΙΑ: 0-0

ΔΙΑΙΤΗΤΗΣ: Τσαούσης (Πέλλας)

ΣΥΝΘΕΣΕΙΣ:

ΝΙΓΡΙΤΑ: Κοέντας, Παπαγεωργίου, Καμαρί-δης (41’ Χρονάκης), ΜΠΟΥΤΑΣ, Μπιμπισί-δης, Μπάγγαλος, ΜΠΛΑΤΣΙΟΣ, ΣΑΒΒΙΔΗΣ, Κιοντεκτσίδης, Παύλοβιτς, Παπαοικονόμου (58’ Κερλετίδης).

ΒΕΡΟΙΑ: Ταραμονλής, Τερζής, Κωνσταντι-νίδης Γ., ΜΑΝΤΖΙΟΥΝΗΣ, ΤΣΙΟΤΡΑΣ, ΚΑΒΑ-ΣΗΣ, ΤΡΟΥΠΚΟΣ, Σπυριδωνίδης, Φιόρι (46’ Νικηφορίδης), Μακρίδης (75’ Κρητίδης).

ΓΕΝΙΚΗ ΕΙΚΟΝΑ

Ένα ακόμη θετικό αποτέλεσμα πρόσθεσε στο ενεργητικό της η ομάδα της ΒΕΡΟΙΑΣ, η οποία προχθές απέσπασε ισοπαλία στη Νι¬γρίτα από την τοπική ομάδα. Η «βασίλισσα» ήταν αυτή που κυριάρχησε στο μεγαλύτερο διάστημα του παιχνιδιού, έχοντας με το μέρος της την εδαφική υπεροχή, η οποία την έφερε αρκετές φορές κοντά στο γκολ, όμως δεν μπόρεσε να το πετύχει γιατί οι παίκτες της ήταν άστοχοι.

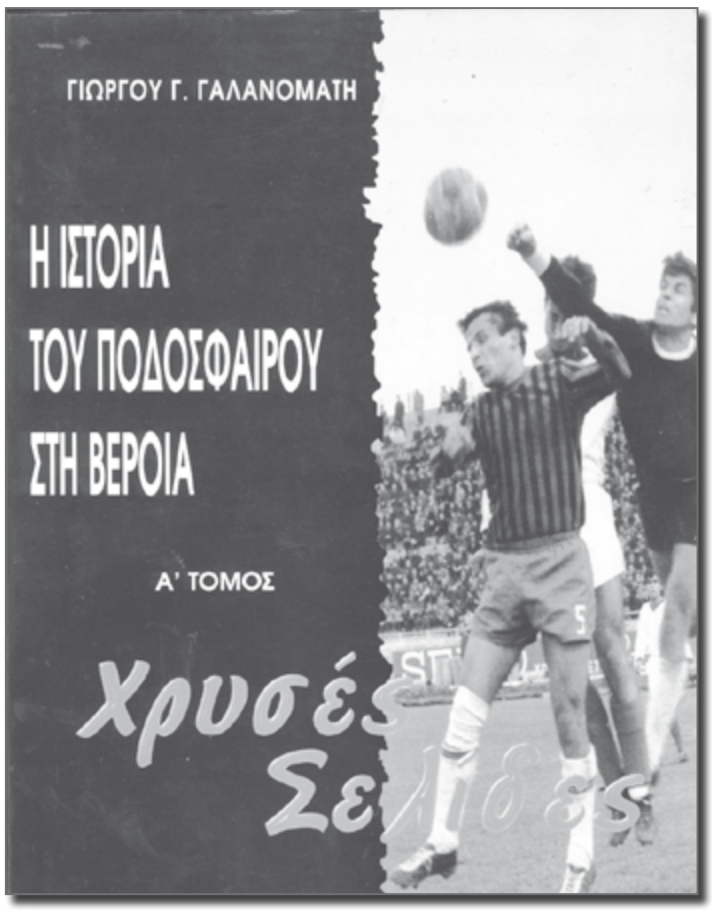

2000-2001 Γ΄Εθνική
7η αγωνιστική 10-12-00
ΒΕΡΟΙΑ - ΑΤΡΟΜΗΤΟΣ 0-1

(Ο αγώνας διεκόπη στο 61’)

ΣΚΟΡΕΡ: 61’ Μουστάκας ΔΙΑΙΤΗΤΗΣ: Ζανετίδης (Δωδεκανήσου) ΕΠΟΠΤΕΣ: Παρασκευάς (Θεσσαλονίκης) -Μποτσώνης (Αργολίδας)

ΣΥΝΘΕΣΕΙΣ

ΒΕΡΟΙΑ: Καλλιγάς, Κανίδης, ΝΑΤΣΟΥΡΑΣ, ΣΤΟΪΚΑ, ΑΘΑΝΑΣΙΑΔΗΣ, Σιδηρόπουλος, Φασίδης, Τρούπκος, Νήρας, ΠΡΟΒΙΔΑΣ, Μαντζιαρίδης.

ΑΤΡΟΜΗΤΟΣ: Φακής, ΕΡΑΚ, ΝΤΡΕΛΙΑΣ, Τζι-βελέκης, Αραμπατζής, Θεοδωρόπουλος, Παππάς, ΜΟΥΣΤΑΚΑΣ, Κούλης, Δαλκίδης, Κουτλουμπάσης.

ΓΕΝΙΚΗ ΕΙΚΟΝΑ

Το ποτήρι ξεχείλισε με τη διαιτησία και η ΒΕΡΟΙΑ πλέον οδηγείται σε ένα καταστρο-φικό φινάλε. Κανείς δεν μπορεί να αμφι¬σβητήσει ότι ο Δωδεκανήσιος διαιτητής Κ. Ζανετίδης ήρθε χθες στη Βέροια ευρισκόμενος σε διατεταγμένη υπηρεσία. Προσωπικά πιστεύω ότι είχε διπλό στόχο, α) να βοηθήσει τον ΑΤΡΟΜΗΤΟ και β) να βλάψει όσο περισσότερο γίνεται τη ΒΕΡΟΙΑ.

Και σύμφωνα με όσα είδαμε στο γήπεδο πέτυχε απόλυτα και στους δυο στόχους, έχοντας την αμέριστη συμπαράσταση -βοήεια των βοηθών του που δεν ήταν άλλοι από το Θεσσαλονικιό Σ. Παρασκευά και το Θ. Μποτσώνη από την Αργολίδα. Αλήθεια τι άλλο καλύτερο για τους «εντολείς» τους μπορούσαν να κάνουν οι τρεις άρχοντες!!! από το να ακυρώσουν ένα πεντακάθαρο γκολ της ΒΕΡΟΙΑΣ (24’ Προβίδας) να επιτρέψουν δυο φορές τους Αθηναίους να έρθουν σε θέση βολής, αφού προηγουμένως πήραν την μπάλα από εμφανέστατη θέση οφσάιντ και τέλος να κατα-λογίσουν τέρμα εις βάρος της (61’) χωρίς η μπάλα να περάσει τη γραμμή τέρματος; Τα επεισόδια που ακολούθησαν με τη διακοπή του παιχνιδιού από το γυμναστή της ομάδας ασφαλώς και είναι κατακριτέα, ωστόσο μιλάμε για πραγματική σφαγή.

2001-2002 Δ΄Εθνική
7η αγωνιστική (4-11-01)
ΒΕΡΟΙΑ - ΑΜΠΕΛΟΚΗΠΟΙ: 2-0

ΣΚΟΡΕΡΣ: 52’ Τερζής (1-0 rev.), 80’ Στόϊκα (2-0 πέν.).

ΔΙΑΙΤΗΤΗΣ: Λυρατζης (Ξάνθης) ΕΠΟΠΤΕΣ: Πασχαλίδης - Πεχλεβανούδης

ΣΥΝΘΕΣΕΙΣ

ΒΕΡΟΙΑ: Σαββίδης, ΜΑΝΤΖΙΑΡΙΔΗΣ, Τσαρτσίδης, ΜΟΥΡΑΤΙΔΗΣ, ΤΕΡ¬ΖΗΣ, Μυρωνίδης, ΣΤΟΪΚΑ (83’ Συ-μπεθέρης), ΛΑΖΑΡΙΔΗΣ, Καφές, Ιωακειμίδης, Τσάκαλος (61’ Αλέξης).

ΑΜΠΕΛΟΚΗΠΟΙ: Μόγης, Κεχαγιάς (57’ Καλιάκης), Χουνουζίδης, ΚΑΛ-ΠΑΚΗΣ, Στεφανίδης, Φραγκάκης, Βέρνης (87’ Μάγγος), ΠΕΤΚΑΚΗΣ, ΝΤΑΡΤΖΑΛΗΣ, Κων/νίδης (71’ Μι-χαηλίδης), ΕΥΣΤΑΘΙΑΔΗΣ.

ΓΕΝΙΚΗ ΕΙΚΟΝΑ

Τη χαρά της νίκης και των τριών βαθμών ένιωσε χθες η ΒΕΡΟΙΑ, η οποία με τεχνικό ηγέτη το Γιώτη Τσαλουχίδη ξαναγύρισε στις νίκες. Η «βασίλισσα του Βορρά» μετά από έναν αγωνιστικό κλυδωνισμό που πέρασε μετά τις συνεχείς κακές εμ¬φανίσεις και τα τελευταία τρία αρ¬νητικά αποτελέσματα που είχε, χθες στο Εθνικό στάδιο Βέροιας πήρε μία

καθοριστική νίκη επί της ΑΕ Αμπελοκήπων με σκορ 2-0.

Μία νίκη που θα τη βοηθήσει σημαντικά στην ψυχολογική της ανάταση.

Ο Στέλιος Ιωακειμίδης δέχεται πίεση από τον αρχηγό της φιλοξενούμενης ομάδας Ντάρτζαλη ενώ παρακολουθεί ο Λαζαρίδης

2002-2003 Δ΄Εθνική
7η αγωνιστική (10-11-02)
ΑΕ ΠΟΝΤΙΩΝ Β. - ΒΕΡΟΙΑ: 0-1

ΣΚΟΡΕΡ: 50’ Ευτηριάδης ΔΙΑΙΤΗΤΗΣ: Καζακίδης (Κιλκίς) ΕΠΟΠΤΕΣ: Κεμετσετζίδης - Στρατόπου-λος (Κιλκίς)

ΣΥΝΘΕΣΕΙΣ

ΑΕΠ: Ζαρκάδας, Μπάκανος, ΤΟΥΜΑΡΑΣ,Έξαρχος (68’ Τζελίνης), Ηλιάδης, ΑΡΓΥ-ΡΟΠΟΥΛΟΣ, Καρασαββίδης, Μπαμπούνης (74’ Αντωνόπουλος), Ιωσηφίδης, Σαρη-Υΐαννίδης (53’ Ποζιάδης), ΧΑΜΠΑΛΗΣ.

ΒΕΡΟΙΑ: Γκούτρας, Παπανώτας, Αναστα¬σόπουλος, ΜΥΡΩΝΙΔΗΣ, Καφές (78’ Χα¬τζόπουλος), Καρυπίδης, ΕΥΤΗΡΙΑΔΗΣ, Μήτκος (89’ Καρασαρίδης), ΛΑΝΑΡΗΣ, ΤΕΡΖΗΣ, ΛΑΖΑΡΙΔΗΣ.

ΓΕΝΙΚΗ ΕΙΚΟΝΑ

Η ΒΕΡΟΙΑ βγήκε κερδισμένη από το χθε¬σινό τοπικό ντέρμπυ με την ΑΕΠ Βέροιας, αφού νίκησε τη συμπολίτισσα ομάδα με σκορ 1 -0. Ο αγώνας που έγινε στη Ραχιά κυμάνθηκε σε μέτρια επίπεδα. Η ΒΕΡΟΙΑ ήταν εμφανώς καλύτερη και η νίκη της κρίνεται απόλυτα δίκαιη, θα μπορούσε δε να πετύχει ένα μεγαλύτερο σκορ πλην όμως οι ευκαιρίες που έχασε με αποκο¬ρύφωμα το δοκάρι του Καφέ (62’) δεν της το επέτρεψαν.

2003-2004 Γ΄Εθνική
7η αγωνιστική (2-11-03)
ΒΕΡΟΙΑ - ΚΙΛΚΙΣΙΑΚΟΣ: 4-2

ΣΚΟΡΕΡΣ: 41’, 54’ Τάνος, 55’ Λαναρής, 68’ Καφές (4-0), 76’ Πλατάκης Ε., 86’ Πλατάκης Μ. (4-2)

ΔΙΑΙΤΗΤΗΣ: Κωστάκος (Πειραιάς) ΕΠΟΠΤΕΣ: Παυλίδης (Χαλκιδικής) - Καπρι-νιώτης (Σέρρες)

ΣΥΝΘΕΣΕΙΣ

ΒΕΡΟΙΑ: Γκούτρας, ΑΝΑΣΤΑΣΟΠΟΥΛΟΣ (63’ Λαζαρίδης), Παπαπέσιος, Λαναρής, ΚΑΦΕΣ, ΤΑΝΟΣ (72’ Συμπεθέρης), Μιλίσεβιτς, Τσαρτσίδης, ΤΕΡΖΗΣ, Παπατζίκος (50’ Καρυπίδης), ΟΙΚΟΝΌΜΟΥ.

ΚΙΛΚΙΣΙΑΚΟΣ: Καντέρης, Ηλιάδης, Γεωργαντάς (62’ Κοτσαμποϊκίδης), Ελιεζογλου (66’ Παπαδόπουλος Σ.), Αγγελής, Τσαλώνης, Παπαδόπουλος Χ., ΠΛΑΤΑΚΗΣ Μ., Βαλκάνης (46’ Λαζαρίδης), Γιαννουλίδης, ΠΛΑΤΑΚΗΣ Ε.

ΓΕΝΙΚΗ ΕΙΚΟΝΑ

Με νέο τεχνικό στον πάγκο της, το Στέφαν Στόϊκα η ΒΕΡΟΙΑ χθες στο γήπεδο της πέ¬τυχε την πιο άνετη νίκη μέχρι τώρα στο πρωτάθλημα από πλευράς σκορ, νικώντας με 4-2 τον ΚΙΛΚΙΣΙΑΚΟ, ενώ προηγήθηκε 4-0.

Με αρκετές καινοτομίες στην αρχική της 11άδα από την οποία απουσίαζαν οι Λαζαρί¬δης, Καρυπίδης, Χατζόπουλος με τον Οικο¬νόμου να παίζει δεξί μπακ -χαφ, ο Λαναρής δεξιά - μπροστά και ο Αναστασόπουλος αμυντικό χαφ, ο Ρουμάνος τεχνικός έδειξε ότι θέλει να έχει σε ετοιμότητα όλους τους παίκτες του.

2004-2005 Γ΄Εθνική
7η αγωνιστική (21-11-04)
ΛΑΜΙΑ-ΒΕΡΟΙΑ: 2-0

ΣΚΟΡΕΡΣ: 54’ Μαγκαφινης, 88’ Ψυχογιός ΔΙΑΙΤΗΤΗΣ: Σταυρίδης (Πιερίας) ΕΠΟΠΤΕΣ: Ασλανίδης (Πιερίας) - Παπακεί-μος (Τρικάλων)

ΣΥΝΘΕΣΕΙΣ

ΛΑΜΙΑ: ΝΑΣΗΣ, Παγινέτας, Σακελλάρης (90 ‘+ Καρτσάνας), ΜΑΓΚΑΦΙΝΗΣ, Ζάρας, Κα¬λύβας Η., ΚΑΛΥΒΑΣ Μ., Νάκας, Παναγιωτό-πουλος (58’ ψυχογιός), Επίσκοπος, Μουράτοβιτς (72’ Αντωνιάδης).

ΒΕΡΟΙΑ: Γκούτρας, Σακελλαρίδης (65’ Λα-φαζανίδης), Μαλλούς, ΝΑΚΟΥ, Κυζερίδης, Γεωργιάδης, ΛΑΝΑΡΗΣ, Σαμαράς (69’ Συμπεθέρης), Δημητριάδης(54’ Κυπαρίσσης), ΚΑΡΥΠΙΔΗΣ, Καβακάς.

ΓΕΝΙΚΗ ΕΙΚΟΝΑ

Στο ίδιο έργο θεατές, ακόμη μια φορά. Το μεγάλο πρόβλημα της ΒΕΡΟΙΑΣ που ακούει στο όνομα «οργάνωση παιχνιδιού» φάνηκε και πάλι και μάλιστα υπήρχαν στιγμές που το «κουσούρι» αυτό «έβγαζε μάτια». Η γνωστή ιστορία με την ομάδα να μην μπο¬ρεί να κατεβάσει οργανωμένα και συστη¬ματικά την μπάλα και να περιμένει την «ευτυχία» είτε από στημένες μπαλιές, είτε από κάποια ατομική έμπνευση.

Είδε το Χάρο με τα μάτια του!

Ο ΟΛΥΜΠΙΑΚΟΣ ΣΤΟ 5΄ ΤΩΝ ΚΑΘΥΣΤΕΡΗΣΕΩΝ ΠΗΡΕ ΤΟ ΒΑΘΜΟ 11 ΜΕ ΤΟΝ ΠΑΝΑΘΗΝΑΪΚΟ

Χωρίς νικητή για δεύτερη σερί σεζόν το ντέρμπι "αιωνίων" στο Καραϊσκάκη, αφού ο Σισέ στο τέταρτο λεπτό των καθυστερήσεων ισοφάρισε το γκολ του Κάτσε 61'.

Οι γηπεδούχοι καλύτεροι σε όλη τη διάρκεια, είχαν πολλές ευκαιρίες στο δεύτερο μέρος, όμως ο Παναθηναϊκός είχε κάνει το παιχνίδι που επιθυμούσε ο Γιώργος Δώνης. Κλειστά πίσω και σε μία στιγμή, στη μοναδική του αγώνα, να σκοράρει και να πάρει κεφάλι στο σκορ.

Ο Κότσαρης που πήρε τη θέση του τραματία Διούδη -χτύπησε στο κεφάλι- είχε δύο καλές αποκρούσεις αρχικά σε φάουλ του Χριστοδουλόπουλου για να κάνει το 1-1 και εν συνεχεία σε κεφαλιά του Φορτούνη για το 2-1.

Οι γηπεδούχοι διαμαρτύρονται για χέρι του Μακέντα μέσα στην περιοχή λίγα λεπτά πριν το γκολ του Σισέ...

Πέρασε και πάλι στην κορυφή

Αν και αγχώθηκε στο φινάλε, ο ΠΑΟΚ πήρε τελικά τη νίκη με 2-1 επί του Παναιτωλικού στην Τούμπα, και πέρασε και πάλι στην πρώτη θέση της βαθμολογίας.

Ατρόμητος και τυχερός

Η ΑΕΚ είχε τρία δοκάρια, ο Ατρόμητος όμως δύο γκολ. Οι Περιστεριώτες έφυγαν από το ΟΑΚΑ με το τρίποντο (0-2), αφήνοντας την «Ενωση» μακριά από την κορυφή, εκεί όπου βρίσκονται οι παίκτες του Κάναντι...

Το σύνολο του Ουζουνίδη είχε κυριαρχήσει στο πρώτο μέρος, καθώς η ομάδα του είχε δύο δοκάρια με Μάνταλο και Μπακάκη, ο οποίος ήταν ο κορυφαίος της ομάδος του μέχρι τη στιγμή που ο Κάναντι άλλαξε το σύστημα του σε 4-4-2. Οι γηπεδούχοι απέτυχαν να σκοράρουν και στο 65΄με τον Μπακασέτα να «σημαδεύει» -και αυτός- το δοκάρι του Μέγερι.

Οι φιλοξενούμενοι αφού άντεξαν στην... πολιορκία της ΑΕΚ «χτύπησαν» στο τέλος μέσα σε δύο λεπτά με τον Ρισβάνη (88') και τον Κουλούρη (90). Ετσι ο Ατρόμητος πέρασε στην κορυφή -περιμένει το ματς του ΠΑΟΚ για να δει αν θα μείνει εκεί- αφήνοντας την Ενωση επτά βαθμούς μακριά από την πρώτη θέση.

Με Στανόγεβιτς πρωταγωνιστή, χαμογέλασε και πάλι!

Επιτέλους νίκη λένε στον Λεβαδειακό. Η ομάδα της Βοιωτίας επικράτησε με σκορ 2-1 του ΟΦΗ και πήρε βαθιά βαθμολογική ανάσα. Μεγάλος πρωταγωνιστής για την ομάδα του Τζιουζέπε Σανίνο, ήταν ο Στανόγεβιτς που πέτυχε και τα 2 γκολ. Σπουδαίο παιχνίδι έκανε και ο Σαβαντογκό που με την κινητικότητα και την ταχύτητα του δημιούργησε πολλά προβλήματα στην άμυνα του ΟΦΗ.

Νίκη για τον αρχηγό

Ο Πανιώνιος εξαιρετικός από το εικοσάλεπτο και μετά, νίκησε 0-1 στην Ξάνθη, με το γκολ του Μασούρα στο 36 και έφτασε στους 14 βαθμούς, υποχρεώνοντας την Ξάνθη σε ήττα μετά από 8 αγώνες. Μάλιστα ο Μασούρας αφιέρωσε το γκολ στον τραυματία Παναγιώτη Κόρμπο.

Νίκη στο πρωτάθλημα ύστερα από 42 ημέρες...

Η ΑΕΛ ήταν ανώτερη του ΠΑΣ Γιάννινα, εκμεταλλεύτηκε την αποβολή του Τσικάρσκι στην εκκίνηση του δευτέρου ημιχρόνου, επικρατώντας με 2-0 έχοντας ως κορυφαίο τον Ντέλετιτς.

Οι Θεσσαλοί επέστρεψαν στις επιτυχίες ύστερα από τέσσερις αγωνιστικές και πλέον ατενίζουν με μεγαλύτερη αισιοδοξία το μέλλον, ευρισκόμενοι στους 11 βαθμούς, ενώ οι Ηπειρώτεςπαρέμειναν στα χαμηλά...πατώματα της βαθμολογίας με μόλις7 πόντους ύστερα από 10 αγωνιστικές.

elefBros
είδη υγιεινής
bagno
έμφαση στην ποιότητα
είδη μπάνιου, δάπεδα, θέρμανση, ψύξη, υδραυλικά & υποστήριξη
Αφοί Ελευθεριάδη Ο.Ε.
Σταδίου 74 Βέροια, τηλ. 2331026353 - φαξ 2331073126
www.plakaki.com - www.elefbros.gr
info@plakaki.com - info@elefbros.gr

ΒΑΘΜΟΛΟΓΙΑ SUPER LEAGUE

	ΟΜΑΔΑ	ΑΓ.	Ν.	Ι.	Η.	Γ.Υ	Γ.Κ	Β.
1	ΠΑΟΚ	10	9	1	0	17	4	26
2	ΑΤΡΟΜΗΤΟΣ	10	7	3	0	16	6	24
3	ΟΛΥΜΠΙΑΚΟΣ	10	6	2	2	13	5	20
4	ΞΑΝΘΗ	10	5	3	2	10	5	18
5	ΑΕΚ	10	6	2	2	17	5	17
6	ΠΑΝΑΘΗΝΑΪΚΟΣ	10	6	3	1	15	7	15
7	ΠΑΝΙΩΝΙΟΣ	10	4	2	4	11	11	14
8	ΑΡΗΣ	9	4	0	5	10	9	12
9	ΠΑΝΑΙΤΩΛΙΚΟΣ	10	3	3	4	12	14	12
10	ΛΑΜΙΑ	10	2	5	3	9	13	11
11	ΛΑΡΙΣΑ	10	3	2	5	7	11	11
12	ΛΕΒΑΔΕΙΑΚΟΣ	10	2	1	7	8	17	7
13	ΓΙΑΝΝΙΝΑ	10	2	1	7	5	17	7
14	ΟΦΗ	10	1	4	5	7	16	7
15	ΑΣΤΕΡΑΣ ΤΡ.	10	1	3	6	7	12	6
16	ΑΠΟΛΛΩΝ ΣΜ.	9	0	1	8	1	13	1

ΑΠΟΤΕΛΕΣΜΑΤΑ
ΛΑΡΙΣΑ - ΓΙΑΝΝΙΝΑ 2-0
ΞΑΝΘΗ - ΠΑΝΙΩΝΟΣ 0-1
ΛΕΒΑΔΕΙΑΚΟΣ - ΟΦΗ....2-1
ΑΕΚ - ΑΤΡΟΜΗΤΟΣ....0-2
ΠΑΟΚ - ΠΑΝΑΙΤΩΛΙΚΟΣ....2-1
ΛΑΜΙΑ - ΑΣΤΕΡΑΣ ΤΡ....0-0
ΟΛΥΜΠΙΑΚΟΣ - ΠΑΝΑΘΗΝΑΪΚΟΣ..1-1
ΑΠΟΛΛΩΝ ΣΜ. - ΑΡΗΣ.... (σημ.)

ΩΡΑ	ΕΠΟΜΕΝΗ ΑΓΩΝΙΣΤΙΚΗ
ΣΑΒΒΑΤΟ (24/11)	
16:00	ΠΑΝΑΘΗΝΑΙΚΟΣ - ΑΠΟΛΛΩΝ ΣΜ.
17:15	ΑΣΤΕΡΑΣ ΤΡ. - ΛΑΡΙΣΑ
19:00	ΠΑΝΑΙΤΩΛΙΚΟΣ - ΑΕΚ
19:30	ΠΑΟΚ - ΞΑΝΘΗ
ΚΥΡΙΑΚΗ (25/11)	
17:15	ΓΙΑΝΝΙΝΑ - ΛΕΒΑΔΕΙΑΚΟΣ
19:00	ΑΤΡΟΜΗΤΟΣ - ΟΛΥΜΠΙΑΚΟΣ
19:30	ΟΦΗ - ΑΡΗΣ
ΔΕΥΤΕΡΑ (26/11)	
19:30	ΠΑΝΙΩΝΙΟΣ - ΛΑΜΙΑ

Είχε ευκαιρίες για να πάρει τη νίκη...

ΑΤΥΧΗ Η ΑΓΚΑΘΙΑ ΕΜΕΙΝΕ ΣΤΟ 1-1 ΜΕ ΤΟΝ ΑΛΜΩΠΟ ΑΡΙΔΑΙΑΣ

Ισόπαλη με σκορ 1-1 αναδείχθηκε η ΑΓΚΑΘΙΑ στο γήπεδό της με αντίπαλο τον Αλμωπό Αριδαίας, για την 7η αγωνιστική της Γ' Εθνικής κατηγορίας.

Το ματς ήταν ισορροπημένο στο πρώτο ημίχρονο, με τους φιλοξενούμενους να προηγούνται νωρίς και τους γηπεδούχους να ισοφαρίζουν λίγο πριν τη λήξη του 45λέπτου.

Μόλις στο 2' η κεφαλιά του Τζημογιάννη, έπειτα από εκτέλεση φάουλ του Τσαβάρι πέρασε άουτ.

Δέκα λεπτά αργότερα η ΑΓΚΑΘΙΑ είχε την πρώτη καλή στιγμή με τον Γιαζιτζόγλου να βρίσκει τον Σούκια, αλλά την τελευταία στιγμή τον Σαμαρόπουλο να διώχνει σε κόρνερ.

Στο 15' μετά από γύρισμα του Γιαζιτζόγλου, ο Χατζόπουλος πήγε να διώξει τη μπάλα, αυτή κόντραρε στον Στάμπιλε, ο οποίος μπήκε στην περιοχή και με σουτ άνοιξε το σκορ για τον Αλμωπό!

Στο 22' ο Χατζόπουλος έβγαλε τη σέντρα από δεξιά, ο Γιαζιτζόγλου από κοντά πλάσαρε αλλά ο Μένιος απέκρουσε.

Τρία λεπτά μετά ο Αβραμόπουλος έδωσε στον Γκελοσάνι, αυτός έπιασε δυνατό σουτ με τη μπάλα να φεύγει πάνω από τα δοκάρια.

Στο 44' τελικά οι Αγκαθιώτες έφεραν το ματς στα ίσια, όταν ο Σούκιας εκτέλεσε το φάουλ, ο Λιόλιος έπιασε την κεφαλιά με τη μπάλα να χτυπάει στο κεφάλι του Τζημογιάννη και να καταλήγει στα δίχτυα για το 1-1!

Στο δεύτερο ημίχρονο οι «ασπρόμαυροι» ήταν ανώτεροι, έχασαν αρκετές ευκαιρίες, όμως δεν κατάφεραν να πετύχουν το γκολ που θα τους χάριζε τη νίκη!

Στο 53' ο Σιδηρόπουλος βρέθηκε από πλάγια θέση μόνος με τον αντίπαλο τερματοφύλακα, αλλά αντί να τον πλασάρει προσπάθησε να τον περάσει και έχασε τη μεγάλη ευκαιρία.

Στο 61' μετά από «κομπίνα» σε φάουλ, ο Λιόλιος έπιασε το δυνατό σουτ αλλά η μπάλα βρήκε σε σώματα και κατέληξε πλάγια.

Στο 75' ο Γκελοσάνι γύρισε τη μπάλα στον Σούκια, αυτός από το ύψος του πέναλτι έπιασε το σουτ αλλά ο Μένιος απέκρουσε σωτήρια.

Πέντε λεπτά πριν το φινάλε οι γηπεδούχοι ζήτησαν πέναλτι σε ανατροπή (τράβηγμα) πάνω στον Ρογγότη, αλλά ο διαιτητής έδειξε να συνεχιστεί το παιχνίδι!

Με εξαίρεση την τελευταία φάση, η διαιτησία του Σφέτσια (Σάμου) και των βοηθών του Τίκα και Κάνιουρα (Καρδίτσας), ήταν πολύ καλή.

ΝΙΚΗ ΑΓΚΑΘΙΑΣ (Κωστογλίδης): Τόλιος, Χατζόπουλος, Γιαζιτζόγλου, Ρογγότης, Λιόλιος, Γιαννόπουλος, Αβραμόπουλος, Πέτκος (32' Κίτσας Ελ.), Σούκιας (90' Τριανταφυλλίδης, Γκελοσάνι (83' Κοτζαντίσογλου), Σιδηρόπουλος (55' Κίτσας Ευγ.).

ΑΛΜΩΠΟΣ ΑΡΙΔΑΙΑΣ (Τυριακίδης): Μένιος, Κυριακίδης, Κιουλτζόπουλος (75' Ιωάννου), Τζημογιάννης, Τσαβάρι (90' Πολύζος), Ασλαμπάλογλου, Μεντής (62' Ελευθεριάδης), Μεντί, Στάμπιλε (37' λ.τ. Νικολίτσας), Αργυρίου, Σαμαρόπουλος.

Τι είπε στο 91΄...

ΣΤΑΥΡΟΣ ΚΩΣΤΟΓΛΙΔΗΣ : «Γνωρίζαμε τις δυσκολίες του αγώνα και ότι είχαμε να αντιμετωπίσουμε μια σφιχτή ομάδα, που έχει στον πάγκο της τον ίδιο προπονητή τα τελευταία χρόνια.

Το πρώτο ημίχρονο ήταν ισορροπημένο. Στην επανάληψη ήμασταν καλύτεροι, πιέσαμε, ανεβάσαμε τις γραμμές μας αλλά δεν καταφέραμε να πετύχουμε το νικητήριο γκολ».

ΒΑΘΜΟΛΟΓΙΑ Β΄ ΕΘΝΙΚΗΣ

Α/Α	ΟΜΑΔΑ	ΑΓ.	Ν.	Ι.	Η.	Γ.Υ	Γ.Κ	Β.
1	Απόλλων Λ.	3	3	0	0	7	0	9
2	Εργοτέλης	3	3	0	0	6	1	9
3	Δόξα Δρ.	3	2	1	0	5	3	7
4	Πλατανιάς	3	2	1	0	3	1	7
5	Βόλος	3	2	0	1	10	2	6
6	Ηρόδοτος	3	2	0	1	3	1	6
7	Παναχαϊκή	3	1	1	1	3	3	4
8	Ηρακλής	3	1	1	1	2	2	4
9	Κέρκυρα	3	1	1	1	1	2	4
10	Τρίκαλα	3	1	0	2	4	4	3
11	Καλαμαριά	3	1	0	2	1	4	3
12	Αιγινιακός	3	0	2	1	3	7	2
13	Σπάτα	3	0	1	2	1	3	1
14	Κισσαμικός	3	0	1	2	2	5	1
15	Σπάρτη	3	0	1	2	1	4	1
16	Καραϊσκάκης	3	0	0	3	0	10	0

ΑΠΟΤΕΛΕΣΜΑΤΑ
Απόλλων Λ. – Παναχαϊκή....1-0
Τρίκαλα –Κισσαμικός....2-0
Ηρακλής – Αιγινιακός.... 1-1
Σπάτα – Κέρκυρα 0-0
Πλατανιάς – Δόξα Δρ....0-0
Ηρόδοτος –Καραϊσκάκης....2-0
Βόλος - Καλαμαριά....2-0
Σπάρτη - Εργοτέλης....0-2

ΕΛΤΑ

ΚΕΡΚΙΔΑ

ΕΒΔΟΜΑΔΙΑΙΑ ΑΘΛΗΤΙΚΗ ΕΦΗΜΕΡΙΔΑ
Ν. ΗΜΑΘΙΑΣ
• Αρ. Φύλλου 1057 • Έτος 26ο
• Δευτέρα 19 Νοεμβρίου 2018 • Τιμή: 1.30

Ιστορική ΝΙΚΗ

ΒΑΦΤΗΚΕ... ΑΣΠΡΟΜΑΥΡΟ ΤΟ ΝΤΕΡΜΠΙ ΤΗΣ ΗΜΑΘΙΑΣ

0-1 Η ΑΓΚΑΘΙΑ ΜΕΣΑ ΣΤΗ ΒΕΡΟΙΑ

Β΄ ΕΘΝΙΚΗ

Έχασε από τον καλύτερο

Φαίακα ο Φίλιππος

ΤΗΝ ΗΤΤΑ 70-60 ΓΝΩΡΙΣΕ ΣΤΗΝ ΚΕΡΚΥΡΑ Η ΒΕΡΟΙΩΤΙΚΗ ΟΜΑΔΑ

Γ΄ ΕΘΝΙΚΗ

Νίκες και για τους δύο

Η ΜΕΛΙΚΗ ΕΠΙΚΡΑΤΗΣΕ 78-73 ΤΟΥ ΟΛΥΜΠΙΑΚΟΥ ΒΟΛΟΥ ΚΑΙ Ο ΑΟΚ 58-49 ΤΟΥ ΕΥΑΘΛΟΥ

Α΄ ΕΠΣΗ

"Χάρτινες" οι έδρες

• ΕΥΚΟΛΑ «ΔΙΠΛΑ» ΓΙΑ ΝΑΟΥΣΑ ΚΑΙ ΤΡΙΚΑΛΑ.
• «ΖΟΡΙΣΤΗΚΕ» ΤΟ ΡΟΔΟΧΩΡΙ
• ΚΕΡΔΙΣΕ ΜΟΝΟ ΕΝΑΣ ΓΗΠΕΔΟΥΧΟΣ
• ΠΕΝΤΕ ΝΙΚΕΣ ΦΙΛΟΞΕΝΟΥΜΕΝΩΝ

ΧΑΝΤΜΠΟΛ PREMIER

Ένα ημίχρονο ήταν ανταγωνιστικός στην Έδεσσα

Ο ΦΙΛΙΠΠΟΣ ΕΧΑΣΕ 26-21 ΑΠΟ ΤΟΝ ΑΕΡΩΠΟ

ΧΑΝΤΜΠΟΛ Α2

Τρίτη νίκη για τον Ζαφειράκη

ΕΠΙΚΡΑΤΗΣΕ 31-29 ΤΟΥ ΠΡΩΤΕΑ ΑΡΤΑΣ ΣΤΗ ΝΑΟΥΣΑ

Στον τελικό της κορυφαίας Τενιστικής διοργάνωσης η Λένη Λαζαρίδου

Η ΤΑΤΙΑΝΑ-ΕΛΕΝΑ ΓΙΤΟΠΟΥΛΟΥ ΦΙΝΑΛΙΣΤ ΣΤΟ ΠΑΝΕΛΛΗΝΙΟ ΠΡΩΤΑΘΛΗΜΑ Ε1 Κ12 ΣΤΑ ΔΙΠΛΑ

Ο ΓΙΓΑΣ
ΠΩΛΗΣΗ
ΛΑΧΕΙΩΝ& ΣΚΡΑΤΣ
ΧΟΝΔΡΙΚΗ & ΛΙΑΝΙΚΗ
ΑΛΕΞΑΝΔΡΕΙΑ
ΓΡ. ΛΑΜΠΡΑΚΗ
& Θ. ΣΟΦΟΥΛΗ ΓΩΝΙΑ
ΤΗΛ: 23330 22261

ΝΕΟ ΠΡΟΓΡΑΜΜΑ
ΑΠΟ ΣΗΜΕΡΑ
ΑΚΟΥ 99.6
ΕΝΝΕΑ | ΕΝΝΕΑ | ΕΞΙ
ΑΚΟΥ...ΡΑΔΙΟΦΩΝΟ!
ΒΕΝΙΖΕΛΟΥ 10, ΒΕΡΟΙΑ
ΤΗΛ.: 23310.66913
www.akou996,gr
ΕΝΗΜΕΡΩΣΗ
ΠΟΛΙΤΙΣΜΟΣ
ΨΥΧΑΓΩΓΙΑ

Απολαύστε...
τις τηλεοπτικές μεταδόσεις
των ομάδων μας
στα Ευρωπαϊκά κύπελλα,
στη Super League
και όλες τις μεγάλες
Ευρωπαϊκές διοργανώσεις
ΣΤΙΣ ΜΕΓΑΛΕΣ ΜΑΣ ΟΘΟΝΕΣ
πολυχώρος
VERIA BOWLING CITY CLUB
ΒΕΡΟΙΑ 1ο χλμ. Βέροιας-Σελίου • τηλ. 23310 26999
e-mail: info@bowlingcity.gr http://www.bowlingcity.gr

Β' Εθνική

ΒΑΘΜΟΛΟΓΙΑ

ΑΠΟΤΕΛΕΣΜΑΤΑ

Φαίακας Κέρκ.-Φίλιππος Β. 70-60
Έσπερος Λαμ.-ΧΑΝΘ..... 72-76
Στρατώνι-Γέφυρα 76-52
Μακεδονικός-Αγρίνιο 55-82
Νίκη Β.-Φάρσαλα 90-88
Μαχητές-Ίκαροι Σερρ 57-54
Χαλκηδόνα -Ελευθ/πολη..... 74-68
Λαγκαδάς-Ανατόλια..... 77-80

1	ΜΑΧΗΤΕΣ	11
2	ΑΓΡΙΝΙΟ	11
3	ΑΝΑΤΟΛΙΑ	11
4	ΝΙΚΗ Β.	11
5	ΧΑΝΘ	10
6	ΦΑΡΣΑΛΑ	10
7	ΙΚΑΡΟΙ ΣΕΡΡΩΝ	9
8	ΦΑΙΑΚΑΣ ΚΕΡΚ.	9
9	ΦΙΛΙΠΠΟΣ Β.	8
10	ΣΤΡΑΤΩΝΙ	8
11	ΕΣΠΕΡΟΣ ΛΑΜ.	8
12	ΧΑΛΚΗΔΟΝΑ	8
13	ΕΛΕΥΘΕΡ/ΠΟΛΗ	8
14	ΛΑΓΚΑΔΑΣ	8
15	ΓΕΦΥΡΑ	8
16	ΜΑΚΕΔΟΝΙΚΟΣ	6

ΕΠΟΜΕΝΗ ΑΓΩΝΙΣΤΙΚΗ

ΧΑΝΘ - ΣΤΡΑΤΩΝΙ
ΓΕΦΥΡΑ - ΦΑΙΑΚΑΣ ΚΕΡΚ.
ΦΙΛΙΠΠΟΣ Β. - ΜΑΚΕΔΟΝΙΚΟΣ
ΑΓΡΙΝΙΟ - ΝΙΚΗ Β.
ΦΑΡΣΑΛΑ – ΜΑΧΗΤΕΣ
ΙΚΑΡΟΙ ΣΕΡΡΩΝ - ΛΑΓΚΑΔΑΣ
ΕΛΕΥΘ/ΠΟΛΗ - ΕΣΠΕΡΟΣ
ΑΝΑΤΟΛΙΑ - ΧΑΛΚΗΔΟΝΑ

Έχασε από τον καλύτερο Φαίακα ο Φίλιππος

ΤΗΝ ΗΤΤΑ ΜΕ 70-60 ΓΝΩΡΙΣΕ ΣΤΗΝ ΚΕΡΚΥΡΑ Η ΒΕΡΟΙΩΤΙΚΗ ΟΜΑΔΑ

Την ήττα, με σκορ 70-60, γνώρισε στην Κέρκυρα η ανδρική ομάδα του ΦΙΛΙΠΠΟ Βέροιας στο παιχνίδι που άνοιξε την αυλαία της 6ης αγωνιστικής στην Β' Εθνική (Βορράς). Η ομάδα του Δημήτρη Γκίμα αν και «λαβωμένη» (απόντες Παραπούρας και Καβαργύρης) δυσκόλεψε αρκετά τον Φαίακα αφού βρέθηκε αρκετές φορές μπροστά στο σκορ μέχρι το 15'.

Το παιχνίδι ήταν ουσιαστικά ισορροπημένο για ένα ημίχρονο, με αρκετές διακυμάνσεις στο σκορ και το 39-36 της ανάπαυλας, φυσικά, να μην εγγυάται κάτι στους Επτανησίους. Το πρώτο πεντάλεπο της τρίτης περιόδου, όμως, θα αποδεικνυόταν καθοριστικό, με τους γηπεδούχους να τρέχουν ένα επιμέρους σκορ 14-8 σε εκείνο το διάστημα και να αποκτούν διαφορά εννέα πόντων (53-44), με την οποία διαμορφώθηκαν ισορροπίες, που θα αποδεικνύονταν καταλυτικές. Κι αυτό, γιατί στο υπόλοιπο του αγώνα το σκηνικό δεν άλλαξε επί της ουσίας, για να πάρει ο Φαίακας τη νίκη και μια σημαντική διαφορά.

Μιλώντας για το ματς, ο προπονητής του Φιλίππου σχολίασε: «Συγχαρητήρια στην ομάδα της Κέρκυρας για τη νίκη που ήταν δίκαιη. Εμείς από την πλευρά μας μπορούμε να είμαστε υπερήφανοι για την ομάδα μας καθώς ηττηθήκαμε μαχόμενοι. Άξιοι συγχαρητηρίων ειναι και οι διαιτητές κύριοι Παγώνης και Καρακωστας. Ο πόλεμος συνεχίζεται και ακολουθεί ένα παιχνίδι που είναι το πρέπει των πρέπει.»

Δεκάλεπτα: 24-23, 39-36, 58-51, 70-60

Διαιτητές: Παγώνης-Καρακώστας

Φαίακας Κέρκυρας (Κοντογιάννης): Ψαρράς, Γρίψιος 15 (2), Ματενίδης 5 (1), Νεδέλκος 4, Σιώπης, Σπιτιέρης 5 (1), Πεταλωτής 16 (3), Περούλης 19 (1), Νίκας, Μαγκανάς, Χατζόπουλος 4, Ταουσάνης 2.

Φίλιππος Βέροιας (Γκίμας): Παπαδόπουλος, Τσεσμενίδης, Σισμάνης 2, Πονόπουλος, Βάλλιος 2, Τσιακλάγκανος 4, Καβαργύρης, Κοθράς, 19 (1), Παραπούρας, Σουτζόπουλος 16 (2), Καντάρκος 17.

Νίκες και για τους δύο

Η ΜΕΛΙΚΗ ΕΠΙΚΡΑΤΗΣΕ 78-73 ΤΟΥ ΟΛΥΜΠΙΑΚΟΥ Β. ΚΑΙ Ο ΑΟΚ 58-49 ΤΟΝ ΕΥΑΘΛΟ

Πιο ψύχραιμη στο τέλος η Μελίκη

ΕΠΙΚΡΑΤΗΣΕ 78-73 ΤΟΥ ΟΛΥΜΠΙΑΚΟΥ ΒΟΛΟΥ

Μεγάλη νίκη επί ενός σπουδαίου αντιπάλου σημείωσε η Μελίκη. Μετά από ένα αμφίρροπο παιχνίδι, επικράτησε του Ολυμπιακού Βόλου με 78-73.

Το πρώτο μέρος ήταν μοιρασμένο. Η Μελίκη ξεκίνησε καλύτερα το ματς αλλά ο Ολυμπιακός Βόλου αντέδρασε στο δεύτερο δεκάλεπτο και πήρε το προβάδισμα.

Στο δεύτερο μέρος, μετά από ένα αμφίρροπο τρίτο δεκάλεπτο, η Μελίκη ήταν πιο ψύχραιμη στα κρίσιμα λεπτά του τελευταίου δεκαλέπτου, βρήκε τις λύσεις στο σκοράρισμα και πήρε τη νίκη.

Δεκάλεπτα: 21-16, 32-37, 55-56, 78-73

Διαιτητές: Σιταρίδης-Δέλλας

Μελίκη (Ασλανίδης): Λιόλιος 14(2), Μαυρίδης Β. 12(1), Κυριακού 3(1), Καποδίστριας, Λέφας 7, Μαγαλιός, Καρατζάς, Πεϊμανίδης, Σταυρουλάκης 16(3), Κοτζαμπάσης 16(3), Λαπατούρας 10, Ρογγότης.

Ολυμπιακός Βόλου (Γκουγκουτούδης): Στύλας 3(1), Ιλτσογλου 11, Κυριακόπουλος 8, Μπόγδανος 24(1), Αγγελακόπουλος, Μουστάκας, Μπράμι, Μπουσκολίτης 12(2), Σκαμάγκας 5(1), Αναστασόπουλος 8, Χαρχαρής, Λουλούδης 2.

Κέρδισε τον Εύαθλο ο ΑΟΚ

58-49 ΕΠΙΚΡΑΤΗΣΑΝ ΟΙ ΒΕΡΟΙΩΤΕΣ

Σημαντικής βαθμολογικής σημασίας νίκη σημείωσε την Κυριακή ο ΑΟΚ. Επικράτησε του Εύαθλου με 58-49 και με τους βαθμούς που πήρε ξεκόλλησε από την ουρά.

Ο ΑΟΚ ήταν καλύτερος και στο μεγαλύτερο μέρος του αγώνα είχε το προβάδισμα. Σε ένα ματς που και οι δυο ομάδες ήταν άστοχες, ο ΑΟΚ ξέφυγε με 20-17 στο 17' αλλά ο αντίπαλος επανήλθε και με τρίποντο στο φινάλε μείωσε σε 23-22.

Στο τρίτο δεκάλεπτο ο ΑΟΚ πέρασε με 30-24 στο 24' αλλά ο Εύαθλος επανήλθε εκ νέου και πέρασε με 32-34 στο 27'. Στο τελευταίο δεκάλεπτο ο ΑΟΚ επέβαλε τον ρυθμό του. Διατήρησε ένα μικρό προβάδισμα τεσσάρων πόνων και στο 39' προηγήθηκε με 55-49. Οι φιλοξενούμενοι αστόχησαν και ο Κασαμπαλής με καλάθι και φάουλ έγραψε το 58-49, που έμεινε μέχρι το φινάλε

Δεκάλεπτα: 10-9, 23-22, 38-40, 58-49

Διαιτητές: Γαζέτας, Τζιοπάνος

ΑΟΚ: (Ηλιάδης) Τρομπούκης, Καραθανάσης, Στοΐτσης 10 (2), Γκανάς, Βλάχος 11 (2), Μαυρίδης 15 (3), Καραδήσογλου 2, Κασαμπαλής 9, Ιωαννίδης, Χατζηλαμπρινός 9, Χαραλαμπίδης.

ΕΥΑΘΛΟΣ: (Παπαδόπουλος) Παπαδόπουλος 9 (2), Ημερίδης (17 (1), Μαρκόπουλος, Αθανασίου, Γιαμπατζίδης, Γκαντίδης 8 (2), Ζωιτσούδης, Τζελέκης 4, Σιδηρόπουλος 5, Κουτούλας (2)

ΒΑΘΜΟΛΟΓΙΑ

ΑΠΟΤΕΛΕΣΜΑΤΑ

ΑΟΚ Β.-Εύαθλος Πολ. 58-49
Καλαμπάκα-Μαντουλίδης.....71-73
Μελίκη-Ολυμπιακός Β. 78-73
ΑΓΣ Ιωαννίνων-Ίκαροι Τρικ. (αναβ.)
Τιτάνες -Πρωτέας Γρ.....(αναβ.)
Λευκάδα-ΠΑΣ Γιάννινα.....78-66

1	ΓΙΑΝΝΙΝΑ	9
2	ΛΕΥΚΑΔΑ	8
3	ΜΑΝΤΟΥΛΙΔΗΣ	8
4	ΑΓΣ ΙΩΑΝΝΙΝΩΝ	7
5	ΕΥΑΘΛΟΣ ΠΟΛ.	7
6	ΜΕΛΙΚΗ	7
7	ΠΡΩΤΕΑΣ ΓΡ.	6
8	ΑΟΚ Β.	6
9	ΤΙΤΑΝΕΣ	6
10	ΟΛΥΜΠΙΑΚΟΣ Β.	6
1	ΚΑΛΑΜΠΑΚΑ	5
12	ΝΙΚΟΠΟΛΗ ΠΡ.	5
13	ΙΚΑΡΟΙ ΤΡ.	4

Η επόμενη αγωνιστική

Μαντουλίδης-ΑΟΚ Β.
Ολυμπιακός Β.- Καλαμπάκα
Ίκαροι Τρ.- Μελίκη
Πρωτέας Γρ.-ΑΓΣ Ιωαννίνων
Εύαθλος Πολ.- Λευκάδα
ΠΑΣ Γιάννινα-Νικόπολη Πρ.
Ρεπό: Τιτάνες Παλαμά

ΚΑΤΗΓΟΡΙΑ ΕΚΑΣΚΕΜ

Αήττητοι και πρώτοι Αετοί, Αλεξάνδρεια

ΝΕΑ ΝΙΚΗ ΤΟΥ ΖΑΦΕΙΡΑΚΗ

Με νίκες προχώρησαν και το περασμένο Σάββατο οι τρεις ομάδες της Ημαθίας στην Α' ΕΚΑΣΚΕΜ. Αετοί και Αλεξάνδρεια διεύρυναν το αήττητο σερί τους και μοιράζονται την πρώτη θέση του βαθμολογικού πίνακα. Οι Αετοί κέρδισαν στα Γιαννιτσά με 61-73 ενώ η Αλεξάνδρεια επικράτησε του Βατανιακού με 66-61. Τέλος, ο Ζαφειράκης κέρδισε εύκολα τον Μ. Αλέξανδρο Γιαννιτσών με 64-52.

Πέρασαν και από τα Γιαννιτσά οι Αετοί Β.

Νικηφόρο και το παιχνίδι στα Γιαννιτσά για τους Αετούς Βέροιας.

Η ομάδα του Ντάνη Τυριακίδη επικράτησε με 73-61 των Ικάρων στην Πέλλα και μετά από 7 αγώνες, παραμένει αήττητη στο πρωτάθλημα της Α ΕΚΑΣΚΕΜ.

Με εξαίρεση το πρώτο δεκάλεπτο, στο οποίο οι γηπεδούχοι είχαν τον έλεγχο του αγώνα, η ομάδα της Ημαθίας επέβαλε το παιχνίδι της και με «όπλο» την άμυνα, διατήρησε το προβάδισμα μέχρι τέλους.

Ειδικά στο δεύτερο αλλά κυρίως στο τέταρτο δεκάλεπτο, οι παίκτες που χρησιμοποιήθηκαν ακολούθησαν πιστά τις οδηγίες του προπονητή και συνάμα με την ευστοχία σε καθοριστικά χρονικά σημεία, συνέβαλαν τα μέγιστα για την 33η σερί νίκη από τις 7/10/2017.

Πρώτος σκόρερ για τους «ασπρόμαυρους» ο Μάκης Ιωσηφίδης, που σημείωσε 20 πόντους με 4 τρίποντα και τον ακολούθησαν οι Δημήτρης Παπαδόπουλος με 13 και Κωστής Γκεκόπουλος με 12.

Τα δεκάλεπτα : 21-17, 35-40, 52-58, 61-73

Ίκαροι Γιαννιτσών : Μαλλιάρας 8 (1), Βασιλειάδης 8 (2), Χαραλαμπίδης 4, Ελευθεριάδης 12, Μπογδάνος 15, Πολυχρονίδης 2, Υφαντίδης 12 (3), Μαυρόπουλος

Αετοί Βέροιας : Τσιμτσιρίδης 8 (2), Χρήστου 3 (1), Κασάπης 2, Βλαχάκης, Παπαδόπουλος Δ. 13 (2), Γκεκόπουλος 12, Ιατρού, Χρυσάφης 3 (1), Παπαδόπουλος Γ. 4, Χατζηχαρίσης 8 (1), Γαβιρηλίδης, Ιωσηφίδης 20 (4).

Δυσκολεύτηκε η Αλεξάνδρεια

Άλλη μια νίκη σημείωσε η Αλεξάνδρεια. Επικράτησε με 66-61 του Βατανιακού και διατηρήθηκε στην κορυφή.

Ο αγώνας ήταν αμφίρροπος καθ' όλη τη διάρκειά του, με την Αλεξάνδρεια να έχει το προβάδισμα στη μεγαλύτερη διάρκειά του και τον Βατανιακό να διεκδικεί κάτι από το ματς. Οι γηπεδούχοι όμως βρήκαν τις λύσεις στην επίθεση στα πρόσωπα πολλών αθλητών τους και διατήρησαν το προβάδισμά τους μέχρι το τέλος.

Διαιτητές: Μπτώνας – Γιανκίδης.

Δεκάλεπτα: 21-18, 33-31, 52-49, 66-61.

Αλεξάνδρεια (Οκλαλιώτης): Μπαλιάκας 8, Χερκελετζής, Αβραμίδης 4, Μπίσκας 18 (2), Νταμτσιόπουλος, Σιδηρόπουλος 18 (1), Παντοφλίδης 3, Σιτσάνης, Παπαγερίδης, 2, Καρκάρας 9 (1), Πρόιος 4, Καραγιάννης.

Βατανιακός (Χοτοκουρίδης): Κοτσίμπελης 11 (2), Σιαπάκας 6, Λάλλας 4, Γιαμούζης, Πόσιος 7, Μεσκούρης, Μπαρλαμάς 7, Τζήμας 2, Μαρινόπουλος 2, Ακερμανίδης 6, Μπίσμπας 16, Αμανατίδης.

Νέα νίκη του Ζαφειράκη

Δυο ακόμη βαθμούς πήρε το Σάββατο ο Ζαφειράκης. Επικράτησε με με 64-52 του Μέγα Αλέξανδρου Γιαννιτσών, στο Δημοτικό Αθλητικό Κέντρο Νάουσας και μοιράζεται την 6η θέση με τον Αιγινιακό.

Ο Ζαφειράκης Νάουσας πήρε από το ξεκίνημα της αναμέτρησης το προβάδισμα, περιόρισε επιθετικά τον αντίπαλο και ξέφυγε στο σκορ με δέκα πόντους (19-9). Οι φιλοξενούμενοι ισορρόπησαν την κατάσταση στο υπόλοιπο παιχνίδι αλλά δεν μπόρεσαν να πάρουν το πάνω χέρι για να πλησιάσουν στο σκορ. Ο Ζαφειράκης διατήρησε την υψηλή διαφορά στο σκορ μέχρι το τέλος και έφτασε σε μια άνετη νίκη.

Διαιτητές: Χρυσάφης Στ. – Τοπαλίδης.

Δεκάλεπτα: 19-9, 35-25, 48-41, 64-52.

Ζαφειράκης Νάουσας (Τούφας): Βάιγκαντ 4, Καπνάς 8 (2), Μουρατίδης 6, Νικολαΐδης, Βαδόλας, Τούπος 2, Τούφας 15, Σκουλαριώτης 15, Σιδηρόπουλος 9, Δίντσης, Ράπτης 3 (1), Μώκας 2.

ΓΑΣ Μέγας Αλέξανδρος Γιαννιτσών (Κοτλέας): Κουρτόπουλος 4, Στοΐτσης 10, Πέτσος, Στεργιόπουλος, Ποζουκίδης 3, Παπαμανώλης 21 (1), Παναγιωτίδης 8, Τσιουπλής, Μόσχου, Παρτσαλάκης 6.

ΓΑΒΡΙΗΛΙΔΗΣ Κ.Σ.
simparts.gr
ΑΝΤΑΛΛΑΚΤΙΚΑ - ΛΙΠΑΝΤΙΚΑ
τηλ. 2331022727

ΒΑΘΜΟΛΟΓΙΑ

ΑΠΟΤΕΛΕΣΜΑΤΑ

Αλεξάνδρεια – Βατανιακός 66-61
Αριδαία – Πιερικός..... 91-67
Ίκαροι Γιαν. – Αετοί Β. 61-73
Πιερία – Πάνθηρες 63-58
Ζαφειράκης Ν. – Μ. Αλέξ. Γιαν. 64-52
Αετός Κιλκίς – Εδεσσαϊκός 90-70

1	ΑΕΤΟΙ Β.	14
2	ΑΛΕΞΑΝΔΡΕΙΑ	14
3	ΑΡΙΔΑΙΑ	13
4	ΠΙΕΡΙΑ	13
5	ΙΚΑΡΟΙ ΓΙΑΝΝ.	12
6	ΑΙΓΙΝΙΑΚΟΣ	11
7	ΖΑΦΕΙΡΑΚΗΣ Ν.	11
8	ΒΑΤΑΝΙΑΚΟΣ	10
9	ΠΑΝΘΗΡΕΣ	10
10	ΑΕΤΟΣ ΚΙΛΚΙΣ	10
11	ΠΙΕΡΙΚΟΣ	10
12	Μ. ΑΛΕΞ. ΓΙΑΝΝ.	9
13	ΕΔΕΣΣΑΪΚΟΣ	7

Η ΕΠΟΜΕΝΗ ΑΓΩΝΙΣΤΙΚΗ

Πάνθηρες – Αλεξάνδρεια
Μ. Αλέξ/δρος Γιαν. – Αριδαία
Πιερικός – Αιγινιακός
Αετοί Β. –Πιερία
Εδεσσαϊκός –Ίκαροι Γιαν.
Βατανιακός - Ζαφειράκης Ν.

ΠΛΥΝΤΗΡΙΟ ΑΥΤΟΚΙΝΗΤΩΝ
parking
ΚΑΘΑΡΙΣΜΟΣ ΣΑΛΟΝΙΩΝ
ΠΑΡΑΛΑΒΗ • ΠΑΡΑΔΟΣΗ ΣΤΟΝ ΧΩΡΟ ΣΑΣ
ΤΟΤΣΚΑΣ 6975673349 6986136215
ΤΡΙΑΝΤΑΦΥΛΛΙΔΗΣ 6970280102 6998431332
ΒΕΡΟΙΑ
Ακαταμαχήτου 2 (Δημοτική αγορά)
Ώρες λειτουργίας 8:00 • 15:00 & 17:00 • 20:00
Κυριακή με ραντεβού 23310 72945

Ένα ημίχρονο ήταν ανταγωνιστικός στην Έδεσσα

Ο ΦΙΛΙΠΠΟΣ ΕΧΑΣΕ 26-21 ΑΠΟ ΤΟΝ ΑΕΡΩΠΟ

Ένα ημίχρονο ήταν ανταγωνιστικός ο Φίλιππος στην Έδεσσα. Ο Αερωπός στο δεύτερο μέρος επέβαλε τον ρυθμό και έφτασε σε μια άνετη νίκη με 26-21.

Αγωνιστικά, μέχρι το 25' το παιχνίδι ήταν ισορροπημένο και πήγε γκολ – γκολ. Στο τελευταίο πεντάλεπτο του πρώτου μέρος, ο Αερωπός σημείωσε ένα επιμέρους σερί 5-0 και προηγήθηκε με 11-6 στο 29' και πήγε στα αποδυτήρια με προβάδισμα τεσσάρων γκολ.

Στην αρχή του δευτέρου ημιχρόνου η διαφορά των γηπεδούχων αυξήθηκε (στο 40΄ 17-9) και το ευρύ προβάδισμα συντηρήθηκε μέχρι το τέλος (στο 45΄ 21-13 και στο 50΄ 23-15) χωρίς ο Φίλιππος να μπορεί να επιστρέψει στο ματς. Το μόνο που κατάφεραν οι Βεροιώτες ήταν να μειώσουν στο τέλος σε 26-21.

Ο προπονητής του Φιλίππου, Πιπελίδης Ευθύμης, που έκανε ντεμπούτο, δήλωσε μετά την ήττα της ομάδας του από τον Αερωπό Έδεσσας, τονίζοντας πως «τα κενά της κυκλοφορίας στην επίθεση έδωσαν το δικαίωμα στον αντίπαλο για αντεπιθέσεις».

«Δεν έχω παράπονο από την αγωνιστικότητα των παιδιών και στα 60 λεπτά του αγώνα. Στο κέντρο της άμυνας η ομάδα ήταν αποτελεσματική. Τα κενά όμως της κυκλοφορίας στην επίθεση, έδωσαν στον αντίπαλο το δικαίωμα για αντεπιθέσεις κι εμείς έπρεπε να κυνηγάμε, κάτι που δεν έπρεπε να συμβεί σε καμιά περίπτωση. Συγχαρητήρια στον Αερωπό. Εμείς κοιτάμε μπροστά και προετοιμαζόμαστε για τον επόμενο αγώνα με τον Φοίβο Συκεών».

«Ήταν ένα παιχνίδι που θέλαμε πολύ», τόνισε στις δηλώσεις του ο προπονητής του Αερωπού Έδεσσας, Γιάννης Πηλαλίδης. «Ήταν ένα παιχνίδι που θέλαμε πολύ. Το μυστικό ήταν η ενέργεια που βγάλαμε στην άμυνα και τα έξυπνα γκολ που βάλαμε στις αντεπιθέσεις. Στο δεύτερο ημίχρονο βγάλαμε μια χαλαρότητα που για εμάς είναι αδικαιολόγητη αλλά είμαστε έτοιμοι να δουλέψουμε περισσότερο. Συγχαρητήρια στους παίκτες μου και για τη νίκη και για τη διάθεση»,.

Τα πεντάλεπτα: 2-2, 2-3, 5-5, 6-6, 9-6, 11-7 (ημχ), 13-8, 17-9, 21-13, 23-15, 24-16, 26-21

Αερωπός Έδεσσας (Πηλαλίδης): Αθανασίου, Τζουβαράς, Μαυρόπουλος, Μαυρολουδάκης 1, Λάππας, Τζουβαράς Φ 4, Κράλλης 5, Μισιρλίδης, Θεοδωρόπουλος, Δημάκης 4, Μπάρμπας, Μπσαηλίδης 2, Κεσίδης 6, Κυριακού 4, Αρβανιτίδης, Λιόφης.

Φίλιππος Βέροιας (Πιπελίδης): Τζιμπούλας, Ταραμονλής, Παντελίδης 2, Χαραλαμπίδης 2, Καλλιαρίδης, Παπαγιάννης, Τσαμουρίδης 4, Τριανταφυλλίδης 3, Κωστακίδης 2, Αποστολίδης 2, Μαυρόπουλος, Κουκουτσίδης 3, Δάσκαλος, Κορωνάς, Παπαδόπουλος Σ. 3, Φιλόσογλου.

Διαιτητές: Κατσίκης – Μηχανλίδης

Δίλεπτα: 4-5

Πέναλτι: 0/0 – 2/5

ΒΑΘΜΟΛΟΓΙΑ

ΑΠΟΤΕΛΕΣΜΑΤΑ

Δούκας- Άρης.....25-19
Αερωπός - Φίλιππος Β. 26-21
Φοίβος Συκ.- ΠΑΟΚ.....18-30
Πυλαία- Διομήδης Άργ. 23-24
Δράμα- ΧΑΝΘ.....25-20
Ολυμπιακός – ΑΕΚ.....23-23

1	ΑΕΚ	13
2	ΟΛΥΜΠΙΑΚΟΣ	13
3	Π.Α.Ο.Κ	12
4	ΔΟΥΚΑΣ	10
5	ΔΙΟΜΗΔΗΣ ΑΡΓ.	8
6	ΠΥΛΑΙΑ	6
7	ΔΡΑΜΑ	5
8	ΦΙΛΙΠΠΟΣ Β.	4
9	ΧΑΝΘ	4
10	ΑΡΗΣ	4
11	ΑΕΡΩΠΟΣ ΕΔΕΣ.	4
12	ΦΟΙΒΟΣ ΣΥΚ.	0

Επόμενη αγωνιστική

ΑΡΗΣ - ΑΕΡΩΠΟΣ
ΠΥΛΑΙΑ – ΔΟΥΚΑ
Χ.Α.Ν.Θ - ΟΛΥΜΠΙΑΚΟΣ
ΔΙΟΜΗΔΗΣ ΑΡΓΟΥΣ - Α.Ε.Κ.
Π.Α.Ο.Κ. - ΔΡΑΜΑ
ΦΙΛΙΠΠΟΣ Β. - ΦΟΙΒΟΣ

Τρίτη νίκη για τον Ζαφειράκη

ΕΠΙΚΡΑΤΗΣΕ 31-29 ΤΟΥ ΠΡΩΤΕΑ ΑΡΤΑΣ ΣΤΗ ΝΑΟΥΣΑ

Την τρίτη του νίκη στο πρωτάθλημα σημείωσε ο Ζαφειράκης. Επικράτησε με 31-29 του Πρωτέα Άρτας και άφησε πίσω του την ήττα της περασμένης εβδομάδας στην Κέρκυρα.

Αγωνιστικά, μετά το 1ο δεκάλεπτο ο Ζαφειράκης πήρε το προβάδισμα και προς το τέλος του πρώτου μέρους ξέφυγε και πήγε στα αποδυτήρια έξι γκολ διαφορά (17-11).

Στο 2ο ημίχρονο η ομάδα του Πρωτέα προσπάθησε και κατάφερε να μειώσει αλλά οι παίχτες του Ζαφειράκης διατήρησαν το προβάδισμά τους φτάνοντας στο τελικό 31-29.

Τα πενταλεπτα: 3-3, 4-5, 7-7,12-7,17-9,17-11 ημιχ, 19-15, 20-17, 23-19, 25-22, 28-26, 31-29.

ΖΑΦΕΙΡΑΚΗΣ : (Παπουτσης Φ) Βλάχος 8,Χατζηγεωργιου 8, Ροτζιος 2,Πετρίδης 1,Μητσικας 5,Καραμπελκος 5, Τζουβαρας 1, Σιαμιδης 1,Καραβιτης, Βραχιολιδης, Πινακουδης, Σιουλης, Ματιγια, Μαντσιος, Δεληχρηστος, Μπουμπουλεντρας.

ΠΡΩΤΕΑΣ (Τσέλιος): Γεωργαλής, Τσέλιος Π. 6, Τλούπας, Κίτσος 1, Τσέλιος Ν. 2, Τσέλιος Γ., Μπίζγκα 5, Γιαννόπουλος 7, Καντσής 1, Ρίζος, Κουμαραδέλης 7.

Διλεπτες αποβολές 2/4, Πέναλτι 2/4. 2/4. Διαιτητες Καζαντζίδης Θ, Αναστασιου Γ

ΒΑΘΜΟΛΟΓΙΑ

ΑΠΟΤΕΛΕΣΜΑΤΑ

Άρης Θ.- Αρίων Πτολ..... 24-32
Φαίακας Κέρκ.- Καλαμαριά31-19
Ζαφειράκης- Πρωτέας Άρτ.31-29
Κιλκίς- Αρχέλαος Κατ..... 29-16

1	ΦΑΙΑΚΑΣ	8
2	ΚΙΛΚΙΣ	6
3	ΖΑΦΕΙΡΑΚΗΣ	6
4	ΑΡΙΩΝ	4
5	ΠΡΩΤΕΑΣ	4
6	ΚΑΛΑΜΑΡΙΑ.	3
7	ΑΡΗΣ	1
8	ΑΡΧΕΛΑΟΣ	0

Επόμενη αγωνιστική

Αρίων – Φαίακας
Αρχέλαος – Άρης
Πρωτέας – Κιλκίς
Καλαμαριά - Ζαφειράκης

Στον τελικό της κορυφαίας Τενιστικής διοργάνωσης η Λένη Λαζαρίδου

ΚΕΡΚΙΔΑ
Εβδομαδιαία Αθλητική Εφημερίδα Ν. Ημαθίας
ΕΤΟΣ ΙΔΡΥΣΗΣ 1993
ΚΩΔΙΚΟΣ 1373
τακτικό μέλος της ΕΙΕΤ
Πρωτέα 9 ΒΕΡΟΙΑ
τηλ: 23310 71177
email: verker93@gmail.com
www.kerkidasport.gr
Ιδιοκτήτης ΓΑΛΑΝΟΜΑΤΗΣ Γ. ΓΕΩΡΓΙΟΣ
Εκδότης ΕΣΠΕΡΙΔΟΥ ΕΛΕΝΗ
Διευθυντής ΓΑΛΑΝΟΜΑΤΗΣ ΓΙΩΡΓΟΣ
Συνδρομές Ιδιωτών: 50 Ευρώ Ετησίως
Συλλόγων: 100 Ευρώ Ετησίως
Δήμων, Α.Ε., Ε.Π.Ε., Συν/σμών, Οργ/σμών, Τραπεζών: 150Ευρώ Ετησίως
Εξωτερικού: 200 Ευρώ Ετησίως

Στην κορυφαία διοργάνωση της χρονιάς, στα masters 2018, συμμετέχει από κάθε κατηγορία η elit του ελληνικού τένις, η Λένη Λαζαρίδου (νούμερο ένα στο ταμπλό) έφτασε μετά από τρεις συνεχόμενες νίκες στον τελικό. Η κόπωση, όμως, λόγω όπου μεγάλο τρόπαιο μια χρονιά συνεχόμενων επιτυχιών κάνοντας μας περήφανους για άλλη μια φορά.

της δύσκολης κλήρωσης την οδήγησε τελικά στη δεύτερη θέση στον τελικό που διεξήχθη τη Δευτέρα 12 Νοεμβρίου στον Ο. Α. Χαλκίδας.

Η κορυφαία αθλήτρια κλείνει με ένα

Η Τατιάνα-Έλενα Γιτοπούλου Φιναλίστ στο Πανελλήνιο Πρωτάθλημα Ε1 Κ12 στα διπλά

Στο τελευταίο πανελλήνιο τουρνουά της χρονιάς ,η αθλήτρια Γιτοπούλου Τατιάνα με την συμπαίκτρια της στα διπλά Παπαχρήστου Σοφία μετά από εξαιρετικές εμφανίσεις στα χωμάτινα γήπεδα του les Raquettes Θεσσαλονίκης που διεξήχθη από το Σάββατο έως την Τρίτη 13/11 κατεκτησαν την 2η θέση του τουρνουά.

Στην πορεία τους για το τελικό απέκλεισαν στον πρώτο γύρο τις Χατζηαβραάμ -Τζιβελέκη (6-1,6-1) στην συνέχεια τις αθλήτριες από την Κρήτη Παντζελιούδακη -Πρωιμάκη(6-2,6-2) και στον ημιτελικό τις Αθηναίες αθλήτριες Μίζιου -Μάγια (6-2, 6-1). Στον τελικό δεν μπόρεσαν να επικρατήσουν απέναντι στις Σίσκου -Μπαρμπαγιάννη κατακτώντας τελικά μετά από ένα συναρπαστικό παιχνίδι που κρίθηκε στις λεπτομέρειες (5-7,5-7) το ασημένιο κύπελλο !

Συγχαρητήρια στην νεαρή αθλήτρια, που έκλεισε τη χρονιά με πολύ καλές εμφανίσεις και πλέον ξεκινάει η προετοιμασία της για τη νέα σεζόν στη κατηγορία Κ14.

Χάρτινες οι έδρες

ΜΟΝΟ ΕΝΑΣ ΓΗΠΕΔΟΥΧΟΣ ΝΙΚΗΣΕ. ΠΕΝΤΕ ΝΙΚΕΣ ΦΙΛΟΞΕΝΟΥΜΕΝΩΝ. ΕΥΚΟΛΑ «ΔΙΠΛΑ»ΓΙΑ ΝΑΟΥΣΑ ΚΑΙ ΤΡΙΚΑΛΑ. «ΖΟΡΙΣΤΗΚΕ» ΤΟ ΡΟΔΟΧΩΡΙ

Πέντε νίκες φιλοξενουμένων, δύο ισοπαλίες και μόνο μία νίκη γηπεδούχου είχαμε την 10η αγωνιστική του πρωταθλήματος της Α΄ κατηγορίας της ΕΠΣΗ, στην οποία σημειώθηκαν 31 τέρματα, όσα και την 5η αγωνιστική, κατατάσσοντας αυτή την αγωνιστική ως την δεύτερη πιο παραγωγική μέχρι σήμερα.

Οι ομάδες που βρίσκονται στο γρουπ των πρωτοπόρων, με εξαίρεση το Πλατύ, προχώρησαν με νίκες και μάλιστα με τη Νάουσα, τα Τρίκαλα και τον ΠΑΟΚ Αλ. να πετυχαίνουν μεγάλα σε έκταση σκορ.

Οι «κυανόλευκοι» πέρασαν με το εντυπωσιακό 6-0 από την Αγ. Βαρβάρα, οι «πράσινοι» επικράτησαν με το ευρύ 5-0 του Αχιλλέα στο ΔΑΚ Νάουσας και οι ασπρόμαυροι που «πετούσαν φωτιές» και είχαν τοπ σκόρερ τον Αργυρόπουλο ο οποίος πέτυχε 4 τέρματα, συνέτριψαν στο γήπεδό τους 7-0 τη Μαρίνα.

Το δεύτερο στην βαθμολογία Ροδοχώρ, αν και βρήκε ισχυρή αντίσταση από την Χαρίεσσα, πήρε τελικά την πολύτιμη εκτός έδρας νίκη με 2-1.

Αντίθετα, το Πλατύ «σκόνταψε» στον Κοπανό, αφού δεν μπόρεσε να πάρει το τρίποντο και ήρθε ισόπαλο 1-1 με την τοπική ομάδα.

Σπουδαία εκτός έδρας νίκη για την Αγ. Μαρίνα, που πέρασε με 1-0 από την Επισκοπή, ενώ στη Μελίκη έπειτα από ένα συγκλονιστικό ματς, το Κλειδί, το οποίο τελευταία έχει πάρει τα πάνω του με γκολ στις καθυστερήσεις, πέρασε με 2-1 και έδωσε ίσως την χαριστική βολή στους γηπεδούχους!

Τέλος το Παλαιοχώρι δεν μπόρεσε να προσθέσει τρεις βαθμούς στο ενεργητικό του, αφού παραχώρησε στο γήπεδό του ισοπαλία 2-2 στο Μακροχώρι.

* Πέντε παίκτες πέτυχαν περισσότερα από ένα τέρμα από τα 31 που σημειώθηκαν την προχθεσινή 10η αγωνιστική. Πολυσκόρερ ο Αργυρόπουλος του ΠΑΟΚ, ο οποίος πέτυχε τέσσερα γκολ. Ενώ από δύο οι Μουρουζίδης του Ροδοχωρίου, ο Μαντώς της Νάουσας, ο Ανδρίτσος των Τρικάλων και ο Βοργιατζίδης του Μακροχωρίου.

* Με εξαίρεση τον Κωστούλη στον αγώνα της Μελίκης με το Κλειδί, που δεν τα πήγε καλά, όλοι οι άλλοι διαιτητές ήταν πολύ καλοί στα παιχνίδια που «σφύριξαν'.

*Την επόμενη αγωνιστική ξεχωρίζουν δύο παιχνίδια, Πλατύ – Τρίκαλα και Ροδοχώρι - Π.Α.Ο.Κ. Αλ.

ΑΓΙΑ ΒΑΡΒΑΡΑ – ΝΑΟΥΣΑ 0-6
«Πετούσε» στην βροχή

Με μια καταπληκτική εμφάνιση, η Νάουσα πέρασε εύκολα άλλον έναν σκόπελο κερδίζοντας με 0-6 την φιλότιμη ομάδα της Αγίας Βαρβάρας. Το παιχνίδι έγινε κάτω από δύσκολες καιρικά συνθήκες, πολύ βαρύς ο αγωνιστικός χώρος από την βροχή, αλλά αυτό δεν εμπόδισε τους Ναουσαίους να παίξουν γρήγορο και θεαματικό ποδόσφαιρο απέναντι σε μια Αγία Βαρβάρα που αντιστάθηκε μόνο στο πρώτο μέρος.

Αγωνιστικά, η Νάουσα άρχισε να απειλεί από νωρίς. Στο 10' ζήτησε πέναλτι σε χέρι αμυντικού ενώ στο 14' σουτ του Νίκου αποκρούστηκε από τον Τότσκα δύσκολα. Η πρώτη απειλή της Αγίας Βαρβάρας καταγράφηκε στο 16' όταν ένα δυνατό σουτ του Δάμτσιου, ανάγκασε το Νομικό να αποκρούσει σε κόρνερ. Η Νάουσα είχε άλλη μια καλή στιγμή στο 0-0, όταν ο Τότσκας απόκρουσε άλλο ένα επικίνδυνο και δυνατό σουτ του Νίκου στο 21'.

Το σκορ άνοιξε στο 32' και από και μετά τα πράγματα έγιναν πιο εύκολα για τη Νάουσα. Ο Παπακωνσταντίνου έκανε μια σέντρα από δεξιά και ο Δασκαλάκης με κεφαλιά έγραψε το 0-1.

Στο 58' η Νάουσα σημείωσε το 0-2. Μάγγος, Παντζαρτζίδης και Μαντώς συνεργάστηκαν θαυμάσια και ο τελευταίος από κοντά έστειλε την μπάλα στα δίχτυα. Στο 73', με αυτογκόλ του Εμμανουηλίδη έγινε το 0-3. Ήταν μια παράλληλη σέντρα του Δασκαλάκη, ο Εμμανουηλίδης προσπάθησε να αποκρούσει και έστειλε την μπάλα στα δίχτυα της ομάδας του.

Το 0-4 σημειώθηκε στο 76'. Νύρλας, Δασκαλάκης, Παντζαρτζίδης και Μάγγος «έκρυψαν» την μπάλα και ο τελευταίος την έστειλε στα δίχτυα.

Στο 77' ο Μαντώς πέρασε όποιον βρήκε μπροστά του και με σουτ έγραψε το 0-5. Το τελικό 0-6 σημείωσε με σουτ ο Γιαμαλίδης, μετά από ατομική προσπάθεια.

Χωρίς προβλήματα η διαιτησία των Παρασίου, Πίτου, Τράντου

ΑΓ. ΒΑΡΒΑΒΑΡΑ : Τότσκας, Δάμτσιος, Δήμου (69΄ Δαδόπουλος), ΜΕΛΙΟΠΟΥΛΟΣ, Γκιλιόπουλος, Εμμανουηλίδης, Σουλιώτης Α. (76΄ Θεοδώρου), Μοσχόπουλος, ΚΟΤΕΛΗΣ, Σερασκιέρης (84΄ Αργυρού), Χατζής (74΄ Τσιλώνης)

ΝΑΟΥΣΑ Νομικός, Παπακωνσταντίνου, Περηφανόπουλος, ΔΑΣΚΑΛΑΚΗΣ, ΠΑΝΤΖΑΡΤΖΙΔΗΣ, ΜΑΝΤΩΣ, Λαμπριανίδης (65΄ Κερμανίδης), ΑΡΓΥΡΙΟΥ, Νύρλας (75΄ Γιαμαλίδης), Τόσιος (78΄ Λαφάρας), Νίκου (46΄ Μάγγος).

ΛΑΚΗΣ ΛΑΖΑΡΟΥ

ΑΧΙΛΛΕΑΣ Ν. - ΤΡΙΚΑΛΑ 0-5
Επιβλητικό «διπλό»!

Δεν δυσκολεύτηκε να κάμψει την αντίσταση του Αχιλλέα ο Μέγας Αλέξανδρος Τρικάλων, παίρνοντας ένα επιβλητικό διπλό στο ΔΑΚ Νάουσας με σκορ 5-0!

Οι φιλοξενούμενοι ήθελαν να πετύχουν ένα γρήγορο γκολ για να ανοίξει το παιχνίδι και το κατάφεραν μόλις στο 4ο λεπτό, όταν ο Αναδολού βρήκε με ωραία μπαλιά «τρύπα» τον Παρσόπουλο και αυτός μόνος απέναντι από τον Φικιάρη πλάσαρε ιδανικά για το 0-1.

Στη συνέχεια οι γηπεδούχοι ανοίχτηκαν, πήραν μέτρα στο γήπεδο και αυτό το εκμεταλλεύθηκαν με τον καλύτερο τρόπο οι Τρικαλινοί.

Στο 28' ο Χατζόπουλος με κεφαλιά, έπειτα από σέντρα του Αναδολού, διπλασίασε τα τέρματα των «πράσινων», στέλνοντας την ομάδα του στα αποδυτήρια με ένα καθαρό σκορ 0-2.

Στην επανάληψη οι φιλοξενούμενοι αγωνίστηκαν με την ίδια σοβαρότητα και πέτυχαν τρία ακόμη τέρματα, φτάνοντας σε μια μεγάλης έκτασης νίκη.

Στο 65' ο Ανδρίτσος έκλεψε τη μπάλα από αντίπαλο και με ατομική ενέργεια πέτυχε το 0-3, ενώ στο 75' ο Λίτσι σημάδεψε το δοκάρι της αντίπαλης εστίας!

Στο 81' ο Λίτσι τελικά πέτυχε γκολ με σουτ γράφοντας το 0-4, ενώ το τελικό 0-5 σημείωσε ο Ανδρίτσος δύο λεπτά αργότερα με πλασέ, έπειτα από λάθος της αντίπαλης άμυνας.

Χωρίς ιδιαίτερα προβλήματα ήταν η διαιτησία των Παυλίδη, Κελεσίδη, Αργυρίου.

ΑΧΙΛΛΕΑΣ Ν.: Φικιάρης, ΠΑΠΑΤΑΝΟΣ, Δημητρίου, Μάραντης, ΒΑΚΑΛΙΔΗΣ, Σαμαράς, ΜΠΡΑΤΣΗΣ, Ρώσσιος (83' Θεοδωρίδης), Ταχυδρομίδης (66' Γιαμαλίδης), Κακούδης (18' λ.τ. Λαμπρίτσιος), Τασιώνας (76' Ρούσος).

ΤΡΙΚΑΛΑ: Αργυρόπουλος, Αθανασιάδης (85' Παπαδόπουλος Α.), ΚΙΡΚΙΛΙΑΝΙΔΗΣ, Χατζόπουλος, Τσιρίδης, Βλάχος, ΣΩΤΗΡΑΚΗΣ, ΑΝΑΔΟΛΟΥ, ΑΝΔΡΙΤΣΟΣ (84' Παπαδόπουλος Ε.), Παρσόπουλος (72' Μηνούδης), ΛΙΤΣΙ.

ΜΕΛΙΚΗ - ΚΛΕΙΔΙ 1-2
«Φωνάζουν» για τη διαιτησία οι γηπεδούχοι

Ματς για γερά νεύρα και σίγουρα ακατάλληλο για καρδιακούς έγινε στο γήπεδο της Μελίκης, όπου η τοπική ομάδα ηττήθηκε με 2-1 από τον Εθνικό Κλειδίου και περιήλθε σε ακόμα δυσκολότερη θέση.

Από την πλευρά τους οι φιλοξενούμενοι πέτυχαν την τρίτη συνεχόμενη νίκη στο πρωτάθλημα και πήραν βαθιά βαθμολογική ανάσα!

Αγωνιστικά, η ομάδα της Μελίκης ήταν ανώτερη στο μεγαλύτερο διάστημα της αναμέτρησης. Μπήκε δυνατά στο ματς και μόλις στο 7ο λεπτό είχε δοκάρι σε σουτ έξω από την περιοχή του Τεγούση, ενώ στο 15' πήρε κεφάλι στο σκορ με σουτ του Κίτσα από πλάγια θέση, που κρέμασε τον αντίπαλο τερματοφύλακα.

Οι γηπεδούχοι είχαν και κάποιες ακόμη καλές στιγμές που δεν κατάφεραν να τις εκμεταλλευτούν, με το 1-0 να παραμένει μέχρι το σφύριγμα του διαιτητή για την ανάπαυλα του ημιχρόνου.

Στην επανάληψη οι φιλοξενούμενοι έφτασαν στην ισοφάριση στο 62', όταν μετά από γέμισμα από αριστερά, ο Δ. Καλυβιώτης πήρε την κεφαλιά και «κρέμασε» τον Τσιώμο, στέλνοντας τη μπάλα στα δίχτυα για το 1-1.

Η συνέχεια ανήκε στους γηπεδούχους, οι οποίοι πίεσαν για το νικητήριο γκολ, έχοντας αρκετά σουτ προς την εστία και μια μεγάλη ευκαιρία με τον Καρατάσιο στο 80' που σούταρε μόλις άουτ!

Έξι λεπτά αργότερα έγινε η φάση που σημάδεψε το ματς! Η Μελίκη πέτυχε γκολ όταν μετά από απόκρουση του αντίπαλου τερματοφύλακα, η μπάλα έγινε διεκδικίσιμη, με τον Ντόβα να τη στέλνει με προβολή στα δίχτυα! Ο διαιτητής έδειξε αρχικά τη σέντρα, με τους παίκτες του Κλειδίου να πέφτουν επάνω του όσο και στον βοηθό του και να διαμαρτύρονται! Μετά από αρκετά λεπτά... διαβουλεύσεων, τελικά ο ρέφερι ακύρωσε το γκολ, με αποτέλεσμα αυτή τη φορά οι παίκτες και οι άνθρωποι της Μελίκης να διαμαρτυρηθούν έντονα, με το διαιτητικό τρίο να παίρνει το δρόμο προς τα αποδυτήρια, διακόπτοντας προσωρινά το ματς!

Αφού ζητήθηκε η συνδρομή της Αστυνομίας, το ματς ξανάρχισε μετά από 20 περίπου λεπτά (!), με τους γηπεδούχους να έχουν δοκάρι με εκτέλεση φάουλ του Καρατάσιου και στην εξέλιξη της φάσης, τους φιλοξενούμενους να πετυχαίνουν γκολ με σουτ στην κίνηση του Α. Κεχαγιά λίγο έξω από την περιοχή και να παίρνουν μια απίστευτη νίκη, παγώνοντας ακόμα περισσότερο το ήδη παγωμένο γήπεδο της Μελίκης!!

Διαιτητής της αναμέτρησης ήταν ο Κωστούλης με βοηθούς τους Μουσενίκα και Χαραλαμπίδη.

ΜΕΛΙΚΗ: Τσιώμος, ΚΑΡΑΓΚΙΟΖΟΠΟΥΛΟΣ, Κούτλας, Ντόβας, ΠΑΡΣΟΠΟΥΛΟΣ, Καρατάσιος, Μάρκου, Μαμουτόπουλος (72' Φραδέλος), ΤΕΓΟΥΣΗΣ, Μαρτζέλος, ΚΙΤΣΑ.

ΚΛΕΙΔΙ: Χατζηπαναγής (90'+ Ρακόπουλος), Περηφανόπουλος Α., Γιαννακός Σ., ΚΑΛΥΒΙΩΤΗΣ Δ., Τόζογλου, Γιαννακός Κ., Κακατάτσιος (35' λ.τ. Παρασχόπουλος), Καϊμακαμίδης Τ., Οικονομόπουλος, ΚΕΧΑΓΙΑΣ Α., Καϊμακαμίδης Α. (82' Δούλιας).

ΧΑΡΙΕΣΣΑ – ΡΟΔΟΧΩΡΙ 1-2
Δύσκολο πέρασμα

Δύσκολα ήταν το πέρασμα του Ροδοχωρίου από την Χαρίεσσα. Η τοπική ομάδα προέβαλε σθεναρή αντίσταση και το παιχνίδι κρίθηκε στο τελευταίο δεκάλεπτο με 1-2. Αγωνιστικά, οι φιλοξενούμενοι είχαν την πρωτοβουλία των κινήσεων αλλά το ματς στο μεγαλύτερο μέρος του δεν είχε ευκαιρίες μπροστά στις δυο εστίες και υπήρχε μια ισορροπία. Η πρώτη ομάδα που έφτασε κοντά στο γκολ ήταν η Χαρίεσσα, η οποία έχασε μοναδική ευκαιρία με τον Κουλιανίδη να ανοίξει το σκορ.

Αυτό που δεν έκανε η Χαρίεσσα, το πέτυχε το Ροδοχώρι. Στο 75' Ο Μουρουζίδης μετά από πάσα, πετάχτηκε στην πλάτη της αντίπαλης άμυνας και με σουτ έγραψε το 0-1. Οι γηπεδούχοι διαμαρτυρήθηκαν για οφσάιντ αλλά η απόφαση του διαιτητή δεν άλλαξε. Ο Μουρουζίδης ήταν ο παίκτης που σημείωσε και το δεύτερο γκολ για το Ροδοχώρι. Στο 81' με ατομική προσπάθεια μπήκε στην περιοχή και με πλασέ σημείωσε το 0-2.

Το Ροδοχώρι μείωσε στο 84' με πέναλτι. Ο Ασλάνογλου ανέτρεψε τον Κατσιγιαννόπουλο και ο Δελητζάκη με εύστοχο χτύπημα πέναλτι μείωσε σε 1-2. Η Χαρίεσσα πίεσε για την ισοφάριση στα τελευταία λεπτά αλλά το Ροδοχώρι κράτησε το προβάδισμά του και έφτασε στη νίκη. Καλή σε γενικές γραμμές η διαιτησία του Καραγκιζόπουλου. Βοηθοί του ήταν οι Νησελίτης και Χαλατζιούκας

ΧΑΡΙΕΣΣΑ: Ηλιάδης, Πανάγος, Λύτης, Πίτος (80΄ Κατσιγιαννόπουλος), Δελητζάκης, ΜΠΑΜΠΟΣ, Δημητρούσης, ΔΙΝΤΣΗΣ, Κουλιανίδης, Κοτσογιαννίδης, ΣΠΥΡΙΔΗΣ (73΄ Αναδός)

ΡΟΔΟΧΩΡΙ: Ευαγγελόπουλος, Παπαδόπουλος Ν., Λίπε (80΄ Μωυσίδης), ΑΣΛΑΝΟΓΛΟΥ, Μαγγίζης, Ρίσσου (25΄ Κοτζαχρήστος), ΜΠΡΕΓΚΟΥ, Πατατούκας, Ουέλινγκτον (75΄ Μισιρλίδης), Φράγγης (69΄ Φρέντι), ΜΟΥΡΟΥΖΙΔΗΣ.

ΕΠΙΣΚΟΠΗ – ΑΓΙΑ ΜΑΡΙΝΑ 0-1
Ένα γκολ ήταν αρκετό

Νικηφόρο ήταν το πέρασμα της Αγίας Μαρίνας από την Επισκοπή. Ένα γκολ νωρίς στο πρώτο ημίχρονο ήταν αρκετό για τους φιλοξενούμενους, που είχαν και την τύχη με το μέρος τους σε δυο περιπτώσεις που οι παίκτες της Επισκοπής σημάδεψαν το δοκάρι.

Το γκολ που έκρινε το παιχνίδι σημειώθηκε μόλις στο 20'. Μετά από σέντρα του Κουβατσίδη, ο Κούβαρος με προβολή έστειλε την μπάλα στα δίχτυα κι έγραψε το 0-1.

Η Επισκοπή, δυο φορές σημάδεψε δοκάρι. Στο 52' μετά από εκτέλεση φάουλ του Τουμαρά, πετάχτηκε ο Ορφανίδης αλλά η μπάλα χτύπησε στο δοκάρι. Την ίδια τύχη είχε και απευθείας εκτέλεση φάουλ του Ανασταδιάδη στο 74'.

Διαιτητής: Μαλούτας

ΕΠΙΣΚΟΠΗ: Λύκα, Μιχαηλίδης, Τουμαράς, Καρυπίδης, Μουζάκι (83' Βύζας), Αναστασιάδης, ΤΣΟΠΤΣΗΣ, ΔΗΜΟΥ (46' Αλμαλιώτης), Λούρης, ΟΡΦΑΝΙΔΗΣ, Ντέλλας.

ΑΓ. ΜΑΡΙΝΑ: Ιωακειμίδης, Κουβατσίδης, Κολίτσης, ΒΟΡΓΙΑΖΙΔΗΣ, Τάσος, ΜΟΥΧΤΑΡΗΣ (84' Τσακαλίδης), Τζάνι, Κουτρουλιάς, Παπαδής (46' Σερασκιέρης), ΠΑΤΣΙΑΒΟΥΡΑΣ (78' Τουλουμτσής), Κούβαρος Ε. (87' Λιάππης).

ΝΙΚΟΣ ΒΑΣΙΛΕΙΑΔΗΣ

ΠΑΟΚ ΑΛΕΞ. - ΜΑΡΙΝΑ 7-0
Ακόμα... σκοράρει!

Παράσταση για έναν ρόλο ήταν το ματς του ΠΑΟΚ Αλεξάνδρειας με την Μαρίνα.

Οι παίκτες του Σάκη Παγγούρα ήταν καταιγιστικοί και συνέτριψαν με το εντυπωσιακό 7-0 τους αντιπάλους τους, έχοντας τοπ σκόρερ τον Μάριο Αργυρόπουλο που σκόραρε 4 φορές!

Ο «δικέφαλος» μπήκε πολύ δυνατά στο παιχνίδι και μόλις στο 3' άνοιξε το σκορ με πανέμορφο τέρμα του Β. Κούκλα, ο οποίος πέρασε όποιον βρήκε μπροστά του και με διαγώνιο σουτ έστειλε τη μπάλα στα δίχτυα του Αντιφάκου για το 1-0.

Με τη συμπλήρωση 10 λεπτών οι «ασπρόμαυροι» διπλασίασαν τα τέρματά τους με ωραίο σουτ του Αργυρόπουλου που άνοιξε... λογαριασμό στο ματς!

Στο 28' ο ΠΑΟΚ έφτασε κοντά στο 3-0 αλλά η κεφαλιά του Πιπιλιάρη σταμάτησε στο οριζόντιο δοκάρι!

Στο 35' οι φιλοξενούμενοι, στην καλύτερη ευκαιρία τους στο παιχνίδι, λίγο έλλειψε να μειώσουν το σκορ, αλλά ο Μποζίνης από πολύ κοντά δεν μπόρεσε να στείλει τη μπάλα στα δίχτυα!

Οι γηπεδούχοι «καθάρισαν» την υπόθεση νίκη στο τελευταίο πεντάλεπτο του πρώτου μέρους, πετυχαίνοντας τρία ακόμη τέρματα, δύο με τον Αργυρόπουλου στο 42' και 44' και ένα με τον Πέτκο στις καθυστερήσεις!

Στις αρχές τις επανάληψης ο ΠΑΟΚ πέτυχε και έκτο τέρμα με τον Λ. Κίτσα στο 50ό λεπτό, ρίχνοντας ρυθμούς από εκεί και πέρα.

Το τελικό 7-0 διαμόρφωσε ο «συνήθης ύποπτος» Μάριος Αργυρόπουλος στο 85', ενώ λίγο πριν τη λήξη του αγώνα ο ίδιος παίκτης έχασε μεγάλη ευκαιρία να πετύχει ένα ακόμη τέρμα.

Χωρίς προβλήματα ήταν η διαιτησία των Παπαδάκη, Ιασωνίδη, Γιαγκιτζόγλου.

ΠΑΟΚ ΑΛ.: Χατζηβασιλάκης, Λαδάς, Κίτσας Ε., Κούκλας Α., Κούμπουρας (46' Κούκλας Π.), ΚΙΤΣΑΣ Ν., Πιπιλιάρης, Βουλγαρόπουλος (46' Αραμπατζής), ΚΟΥΚΛΑΣ Β. (60' Φωτιάδης), ΠΕΤΚΟΣ, ΑΡΓΥΡΟΠΟΥΛΟΣ.

ΜΑΡΙΝΑ: Αντιφάκος, Τσέλιος Κ., Αγγελίδης (58' Καραγκούνης Π.), Σαρακατσιάνος, Μποζίνης, Τσαλίλης (46' Καραντώνης), Τσέλιος Α., Μισαηλίδης, Πουτακίδης (73' Παπουτσής), Γραμματικός, Δάτσης (46' Ντατσής).

ΠΑΛΑΙΟΧΩΡΙ - ΜΑΚΡΟΧΩΡΙ 2-2
Διασταύρωσαν τα ξίφη τους

Ισόπαλη με σκορ 2-2 έληξε η αναμέτρηση που έγινε στο γήπεδο του Παλαιοχωρίου, μεταξύ της τοπικής ομάδας και του Μακροχωρίου

Σε γενικές γραμμές έγινε ένα παιχνίδι κέντρου, με τις δύο ομάδες να έχουν σφιχτές άμυνες και να προσπαθούν επιθετικά για κάτι καλό, με τους γηπεδούχους να παρουσιάζονται πιο απειλητικοί αλλά να μην εκμεταλλεύονται τις ευκαιρίες που τους παρουσιάστηκαν.

Το σκορ άνοιξε μόλις στο 9ο λεπτό για το Παλαιοχώρι ο Πέτρος Μιχαηλίδης με εύστοχη εκτέλεση πέναλτι, το οποίο κέρδισε ο Μπακιρτζής.

Στο 18' οι φιλοξενούμενοι ισοφάρισαν με τον Βοργιατζίδη, ο οποίος μετά από κόρνερ και αδράνεια της άμυνας των γηπεδούχων, βρέθηκε μόνος απέναντι στον Θεοδωρίδη και με κοντινό σουτ έγραψε το 1-1.

Στο 25' ο Μπακιρτζής για το Παλαιοχώρι έχασε την ευκαιρία, όταν σούταρε από πλάγια θέση αλλά έδιωξε ο Θεοδοσιάδης.

Με την έναρξη της επανάληψης οι Μακροχωρίτες αιφνιδίασαν και στο 48' πήραν κεφάλι στο σκορ, όταν ο Τσακαλίδης σημάδεψε με σουτ το οριζόντιο δοκάρι της εστίας των γηπεδούχων και στην επαναφορά, ο Βοργιατζίδης από κοντά δεν δυσκολεύτηκε να στείλει τη μπάλα στα δίχτυα γράφοντας το 1-2!

Δέκα λεπτά αργότερα το Παλαιοχώρι έφερε το ματς στα ίσια με τέρμα του Νικολόπουλου με κοντινό σουτ, έπειτα από σέντρα του Γιουλέκα.

Στο 65' ο Μπακιρτζής, μετά βολέ του Θεοδωρίδη, βγήκε μόνος απέναντι στον Θεοδοσιάδη και προσπάθησε να τον πλασάρει από πάνω, αλλά η μπάλα έφυγε άουτ!

Εξαιρετική ήταν η διαιτησία των Μελτζανίδη, Δεβετζίδη και Βαλκάνου.

ΠΑΛΑΙΟΧΩΡΙ: Θεοδωρίδης, Βασιλείου, Παντόπουλος, ΓΙΟΥΛΕΚΑΣ, ΜΙΧΑΗΛΙΔΗΣ Π., ΧΑΤΖΟΠΟΥΛΟΣ, Βεζυργιανόπουλος (79' Νατσικόπουλος), ΡΟΓΙΑΝΝΗΣ (73' Ατανάσοφ), Πέτγαζλης (88' Αρβανίτης), Μπτσιώτης (46' Νικολόπουλος), ΜΠΑΚΙΡΤΖΗΣ.

ΜΑΚΡΟΧΩΡΙ: ΘΕΟΔΟΣΙΑΔΗΣ, Τσολακίδης, ΗΛΙΑΔΗΣ, Δαλήγγαρος, Τσιάμπας Κ., ΤΣΑΚΑΛΙΔΗΣ, Τσιάμπας Τ., Πίκος, ΒΟΡΓΙΑΤΖΙΔΗΣ (81' Δημούλας), Λιλιόπουλος, Χολέβας (90' Γρηγορόπουλος).

ΧΡΩΜΑΤΑ ΣΙΔΗΡΙΚΑ ΑΡΔΕΥΤΙΚΑ
ΜΙΧΑΗΛΙΔΗΣ ΝΙΚΟΣ
ΤΗΛ:6977 149920 ΑΓ. ΓΕΩΡΓΙΟΣ ΒΕΡΟΙΑΣ

ΒΑΘΜΟΛΟΓΙΑ ΕΠΣΗ Α΄

Α/Α	ΟΜΑΔΑ	ΑΓ.	Ν.	Ι.	Η.	Γ.Υ	Γ. Κ	Β.
1	ΝΑΟΥΣΑ	10	9	1	0	30	5	28
2	ΡΟΔΟΧΩΡΙ	10	9	0	1	25	7	27
3	ΤΡΙΚΑΛΑ	10	8	1	1	30	10	25
4	ΠΛΑΤΥ	10	7	1	2	25	13	22
5	ΠΑΟΚ ΑΛ.	10	7	1	2	24	10	22
6	ΑΓ.ΜΑΡΙΝΑ	10	5	2	3	16	8	17
7	ΚΟΠΑΝΟΣ	10	5	1	4	18	15	16
8	ΕΠΙΣΚΟΠΗ	10	5	0	5	15	16	15
9	ΠΑΛΑΙΟΧΩΡΙ	10	3	2	5	16	19	11
10	ΜΑΚΡΟΧΩΡΙ	10	2	3	5	11	14	9
11	ΧΑΡΙΕΣΣΑ	10	3	0	7	11	20	9
12	ΚΛΕΙΔΙ	10	3	0	7	9	23	9
13	ΑΧΙΛΛΕΑΣ Ν.	10	2	3	5	7	21	9
14	ΜΑΡΙΝΑ	10	2	1	7	9	24	7
15	ΑΓ.ΒΑΡΒΑΡΑ	10	1	1	8	6	26	4
16	ΜΕΛΙΚΗ	10	0	1	9	10	31	1

ΣΚΟΡΕΡΣ

14 ΓΚΟΛ
Καραντουλαμάς (Πλατύ)

13 ΓΚΟΛ
Παρσόπουλος (Τρίκαλα)
Αργυρόπουλος (ΠΑΟΚ ΑΛ.)

10 ΓΚΟΛ
Μουρουζίδης (Ροδοχώρι)

7 ΓΚΟΛ
Ντέλλας (Επισκοπή)

6 ΓΚΟΛ
Δασκαλάκης (Νάουσα)
Λίτσι (Τρίκαλα)

5 ΓΚΟΛ
Αργυρίου (Νάουσα)
Μπούφι (Κοπανός)
Σπανός (Κοπανός)

ΑΠΟΤΕΛΕΣΜΑΤΑ

ΚΟΠΑΝΟΣ - ΠΛΑΤΥ	1-1
ΑΧΙΛΛΕΑΣ Ν.- ΤΡΙΚΑΛΑ	0-5
ΠΑΛΑΙΟΧΩΡΙ - ΜΑΚΡΟΧΩΡΙ	2-2
ΠΑΟΚ ΑΛ. - ΜΑΡΙΝΑ	7-0
ΕΠΙΣΚΟΠΗ- ΑΓ. ΜΑΡΙΝΑ	0-1
ΧΑΡΙΕΣΣΑ- ΡΟΔΟΧΩΡΙ	1-2
ΑΓ. ΒΑΡΒΑΡΑ- ΝΑΟΥΣΑ	0-6
ΜΕΛΙΚΗ- ΚΛΕΙΔΙ	1-2

ΕΠΟΜΕΝΗ ΑΓΩΝΙΣΤΙΚΗ (15:00 24/11)

ΠΛΑΤΥ- ΤΡΙΚΑΛΑ
ΜΑΚΡΟΧΩΡΙ - ΚΟΠΑΝΟΣ
ΜΑΡΙΝΑ - ΑΧΙΛΛΕΑΣ Ν.
ΑΓ. ΜΑΡΙΝΑ - ΠΑΛΑΙΟΧΩΡΙ
ΡΟΔΟΧΩΡΙ - ΠΑΟΚ ΑΛ.
ΝΑΟΥΣΑ - ΕΠΙΣΚΟΠΗ
ΚΛΕΙΔΙ- ΧΑΡΙΕΣΣΑ
ΜΕΛΙΚΗ- ΑΓ. ΒΑΡΒΑΡΑ

ΚΟΠΑΝΟΣ – ΠΛΑΤΥ 1-1
Δεν «Χ»άρηκε κανείς

Ισόπαλο έληξε το ματς του Κοπανού με το Πλατύ. Οι δυο ομάδες έμειναν στο 1-1 και αποκόμισαν από έναν βαθμό.

Ο Κοπανός μπήκε στο ματς με επιθετικές διαθέσεις και δεν άργησε να βρει τον δρόμο προς τα δίχτυα. Μόλις στο 14' ο Χρήστος Πρόιος βρέθηκε σε θέση εκτέλεσης και έστειλε την μπάλα στα δίχτυα γράφοντας το 1-0.

Οι φιλοξενούμενοι, έφτασαν στην ισοφάριση πριν το ημίχρονο. Ο Δημήτρης Πρόιος ανέτρεψε τον Κίρτσογλου και ο διαιτητής έδειξε πέναλτι. Την εκτέλεση ανέλαβε ο Μοσχόπουλος στο 39' και έγραψε το 1-1.

Στο δεύτερο μέρος, παρά τις προσπάθειες των δυο ομάδων, καμιά δεν κατάφερε να βρει τον δρόμο προς τα δίχτυα που θα έδινε προβάδισμα. Έτσι το 1-1 έμεινε μέχρι το φινάλε.

Διαιτητής της αναμέτρησης ο κ. Λαζάρου, με βοηθούς τους κ.κ. Χριστοδούλου Γ. και Μπογιατζόγλου

ΚΟΠΑΝΟΣ: Κασαπίδης, ΠΡΟΙΟΣ Δ., ΧΑΡΑΛΑΜΠΙΔΗΣ, Θεοδωρίδης, Τζιβάρας, Μπούφι, Σπανός, Παρθενόπουλος, Πρόιος, Οικονόμου Χ., Κοσμάς (72΄ Κωνσταντινίδης)

ΠΛΑΤΥ: Μουσκεφτάρας, Μοσχόπουλος, ΙΟΡΔΑΝΟΠΟΥΛΟΣ, Καραούσογλου (89΄ Παναπακίδης), Μπαντής, Ελευθεριάδης (72΄ Παπακωνσταντίνου), Κίρτσογλου, Κούκλας, Χαλβατζής, Αντωνίου, Καραντουλαμάς

Αφοι Γ. ΠΑΥΛΙΔΗ Ο.Ε.Ε.
ΕΙΔΗ ΥΓΙΕΙΝΗΣ
ΕΠΙΠΛΑ ΜΠΑΝΙΟΥ
ΕΙΣΑΓΩΓΕΣ ΠΛΑΚΙΔΙΩΝ
ΕΚΘΕΣΗ:ΒΑΣ.ΓΕΩΡΓΙΟΥ 5(ΕΝΑΝΤΙ ΜΑΡΙΝΟΠΟΥΛΟΥ)
ΜΑΚΡΟΧΩΡΙ ΒΕΡΟΙΑΣ
Τηλ.23310 42094 - 43290
Κιν.6944 395611 & 6946 283225

Βάφτηκε... ασπρόμαυρο το ντέρμπι της Ημαθία

ΙΣΤΟΡΙΚΗ ΝΙΚΗ 0-1 ΤΗΣ ΑΓΚΑΘΙΑΣ ΜΕΣΑ ΣΤΗΝ ΒΕΡΟΙΑ ΕΠΙ ΤΗΣ «ΒΑΣΙΛΙΣΣΑΣ»

Γράφει ο Βύλλης Γαλανομάτης

Στα «σκουπίδια πέταξε» το τρίποντο που που με κόπο πήρε μέσα στην Έδεσσα την προπερασμένη Κυριακή η ΒΕΡΟΙΑ, αφού χθες στο γήπεδό της γνώρισε οδυνηρή ήττα από την νεοφώτιστη στη Γ΄ Εθνική Νίκη Αγκαθιάς, με σκορ 0-1.

Ιστορική η νίκη των φιλοξενουμένων, στην πρώτη επίσημη στην ιστορία τους κόντρα με την «Βασίλισσα», ύστερα από μία εμφάνιση με την οποία απέδειξε ότι η πορεία της μέχρι τώρα στο πρωτάθλημα δεν είναι τυχαία, μία πορεία που «σημαδεύεται» από νίκες και μάλιστα εκτός έδρας επί όλων των ομάδων που φιλοδοξούν να κατακτήσουν την πρώτη θέση.

Όσον αφορά την ομάδα της ΒΕΡΟΙΑΣ και αν αυτοί οι χαμένοι βαθμοί μπορεί να της στοιχίσουν στη συνέχεια, σε ότι αφορά τους στόχους της, νομίζουμε ότι ακόμη είναι νωρίς για να προεξοφλήσουμε κάτι τέτοιο. Για αυτό δεν χρειάζεται απογοήτευση από πλευράς διοίκησης και παικτών και όπως είπε στις δηλώσεις του μετά το παιχνίδι ο προπονητής της Σάκης Θεοδοσιάδης, η ομάδα από αυτή την ήττα δεν βγαίνει σε καμία περίπτωση από τους στόχους της.

ΕΤΣΙ ΞΕΚΙΝΗΣΕ ΤΟ ΠΑΙΧΝΙΔΙ Η ΒΕΡΟΙΑ

Ένα νέο πρόσωπο, σε σχέση με την αρχική 11άδα στον αγώνα με τον Εδεσσαικό, ήταν στην χθεσινή με αντίπαλο την Αγκαθιά. Ο Σάκης Θεοδοσιάδης, προτίμησε στην θέση του Τσικόπουλου , στην αριστερή πλευρά της επίθεσης να ξεκινήσει με τον Χαντζάρα. Κατά τα άλλα, κάτω από τα δοκάρια αγωνίστηκε ο Μπλατσιώτης, ακραίοι αμυντικοί οι Μουχάλης, Λεφίδης και κεντρικοί αμυντικοί οι Μαραγκός, Μουρατίδης. Στο κέντρο αμυντικό χαφ ο Μπακάλης που είχε μπροστά του τους Βεργώνη, Μπλέτσα. Ακραίοι μεσοεπιθετικοί ήταν οι Σκαθαρούδης, Χαντζάρας που έβγαιναν και στην κορυφή της επίθεσης πλαισιώνοντας τον Κανούλα.

Ο ΑΓΩΝΑΣ

Το παιχνίδι ήταν δυνατό και κακό ποιοτικά, κυρίως λόγω του βαρύ αγωνιστικού χώρου από τη συνεχή βροχόπτωση, με τη ΒΕΡΟΙΑ να έχει μια φλύαρη υπεροχή στο μεγαλύτερο διάστημά του, χωρίς όμως να μπορεί να απειλήσει ιδιαίτερα την αντίπαλη εστία.

Από την άλλη πλευρά οι σκληροτράχηλη ΝΙΚΗ έπαιξε με έξυπνη τακτική, με τους παίκτες της να είναι καλά διαβασμένοι και με πολύ καλή μεσοαμυντική λειτουργία να καταφέρνουν να κρατήσουν μακριά από την περιοχή τους τη «Βασίλισσα», ενώ προσπαθούσαν να βγουν συχνά - πυκνά στις κόντρα επιθέσεις και να γίνουν απειλητικοί.

Το νικητήριο γκολ των φιλοξενούμενων μπήκε στο 57ο λεπτό, όταν ο Σούκιας εκτέλεσε φάουλ από αριστερά, ο Ρογγότης πήδηξε πιο ψηλά απ όλους και με κεφαλιά έστειλε τη μπάλα στα δίχτυα του Μπλατσιώτη!

Οι Βεροιώτες προσπάθησαν στη συνέχεια να πετύχουν έστω το γκολ της ισοφάρισης, είχαν 2-3 καλές στιγμές αλλά δεν τα κατάφεραν, με την ΑΓΚΑΘΙΑ να πανηγυρίζει μία ακόμη σπουδαία εκτός έδρας νίκη!

ΤΟ ΦΙΛΜ ΤΟΥ ΑΓΩΝΑ

10’ Καλό σουτ του Χαντζάρα μέσα από την περιοχή, η μπάλα έφυγε λίγο άουτ.

13’ Λάθος διώξιμο του Τόλιου, η μπάλα πήγε πάνω στον Μπλέτσα που αιφνιδιάστηκε και έχασε το κοντρόλ και μαζί την ευκαιρία να απειλήσει την εστία των φιλοξενουμενων!

57’ Ο Σούκιας εκτέλεσε το φάουλ από αριστερά, ο Ρογγότης πήδηξε πιο ψηλά απ’ όλους και με κεφαλιά έστειλε τη μπάλα στα δίχτυα του Μπλατσιώτη για το 0-1!

68’ Ο Γιαζιτζόγλου από αριστερά έβγαλε τη σέντρα, ο Αβραμόπουλος υπό πίεση έκανε την προβολή από το ύψος της μικρής περιοχής αλλά η μπάλα έφυγε άουτ.

70’ Σουτ του Τσικόπουλου λίγο μέσα από την περιοχή, ο Τόλιος δεν αιφνιδιάστηκε και μπλόκαρε τη μπάλα.

84’ Σουτ του Καράμπελα μέσα από την περιοχή, η μπάλα ενώ είχε πορεία προς το τέρμα, βρήκε την τελευταία στιγμή σε σώματα αμυντικών και εξοστρακίστηκε!

87’ Σέντρα του Μουχάλη από δεξιά, ο Ρογγότης στην προσπάθειά του να διώξει με το κεφάλι, έστειλε τη μπάλα λίγο δίπλα από το δεξί δοκάρι της ομάδας του, κόρνερ!

Η ΒΕΡΟΙΑ

Είχε κατοχή μπάλας στην συντριπτική διάρκεια του παιχνιδιού, χωρίς όμως να μπορεί να δημιουργήσει τις φάσεις που δημιούργησε στους δύο προηγούμενους αγώνες της. Σίγουρα ο πολύ βαρύς αγωνιστικός χώρος, είναι ανασταλτικός παράγοντας για μία ομάδα όπως η ΒΕΡΟΙΑ, που πρέπει να δημιουργήσει , κυρ5ίως μέσα στο γήπεδό της, όμως μην ξεχνάμε ότι τα δύο τρίτα του πρωταθλήματος θα παιχθούν σε τέτοια βαριά γήπεδα, οπότε θα πρέπει οι παίκτες της να εξοικειωθούν σε παρόμοιες γηπεδικές συνθήκες.

Δεν μπόρεσαν οι Βεροιώτες, δεν βρήκαν τρόπο να διασπάσουν την πολύ καλή αμυντική λειτουργία της αντιπάλου και μοιραία δεν μπόρεσαν να πανηγυρίσουν ένα γκολ, όπως δεν μπόρεσαν να αλλάξουν και την ροή του παιχνιδιού της ομάδας τους οι παίκτες που χρησιμοποιήθηκαν ως αλλαγή στην επανάληψη, κάτι που έγινε στα δύο προηγούμενα παιχνίδια με την Μελίτη και τον Εδεσσαικό.

Η ΑΓΚΑΘΙΑ

Μόνο τυχαία δεν είναι η μέχρι στιγμής πορεία της Αγκαθιάς στο πρωτάθλημα. Με αντίπαλο μια φορμαρισμένη ομάδα, όπως ήταν η ΒΕΡΟΙΑ τις τελευταίες αγωνιστικές, τα κατάφερε περίφημα με την κατάκτηση των τριών βαθμών.

Με πολύ καλή αμυντική διάταξη, χωρίς να είναι ταμπουρωμένοι στην άμυνα, την οποία απαρτίζουν έμπειροι παίκτες, οι φιλοξενούμενοι είχαν καλά πατήματα, σιγουριά στις κινήσεις τους, ενώ έβγαιναν επικίνδυνα στην κόντρα επίθεση.

Ήξεραν τι ζητούσαν μέσα στο γήπεδο και μία από τις ελάχιστες φάσεις που δημιούργησαν κατάφεραν να την αξιοποιήσουν.

Η ΔΙΑΙΤΗΣΙΑ

Λίγα ήταν τα λάθη του Φλωρινιώτη διαιτητή της συνάντησης Θεοδωρόπουλου και σωστοί στις υποδείξεις τους οι βοηθοί του Μεταξιώτης, Κουφός από τον σύνδεσμο της Μακεδονίας.

ΟΙ ΣΥΝΘΕΣΕΙΣ

ΒΕΡΟΙΑ (Σάκης Θεοδοσιάδης): Μπλατσιώτης, Μούχαλης, Λεφίδης, Μουρατίδης, Μαραγκός, Μπακάλης (46’ Τσικόπουλος), Βεργώνης, Μπλέτσας (77’ Μυλωνάς), Κανούλας, Σκαθαρούδης (60’ Καράμπελας), Χαντζάρας (70’ Κυριακίδης).

ΑΓΚΑΘΙΑ (Σταύρος Κωστογλίδης): Τόλιος, Γιατζιτζόγλου, Ρογγότης, Λιόλιος, Αβραμόπουλος, Χατζόπουλος (92’ Κοτσαμπίσογλου), Γκελοσάνι (73’ Τριανταφυλλίδης) Γιαννόπουλος, Σούκιας (85’ Σιδηρόπουλος), Πέτκος, Κίτσας Ε.

ΒΑΘΜΟΛΟΓΙΑ Γ΄ΕΘΝΙΚΗ

Α/Α	ΟΜΑΔΑ	ΑΓ.	Ν.	Ι.	Η.	Γ.Υ	Γ. Κ	Β.
1	ΠΑΛΑΙΟΧΩΡΙ	8	6	0	2	14	7	18
2	ΑΓΡ. ΑΣΤΕΡΑΣ	8	5	1	2	11	5	16
3	ΑΓΚΑΘΙΑ	8	4	4	0	8	3	16
4	ΤΡΙΓΛΙΑ	8	4	3	1	10	4	15
5	ΑΡΙΔΑΙΑ	8	3	4	1	9	5	13
6	ΓΙΑΝΝΙΤΣΑ	8	4	0	4	12	9	12
7	ΒΕΡΟΙΑ	8	3	3	2	11	9	12
8	ΜΑΚΕΔΟΝΙΚΟΣ	8	3	2	3	8	10	11
9	ΕΔΕΣΣΑΪΚΟΣ	7	2	2	3	7	6	8
10	ΛΑΓΚΑΔΑΣ	8	2	2	4	4	7	8
11	ΚΥΜΙΝΑ	8	1	4	3	3	5	7
12	ΚΟΥΦΑΛΙΑ	8	1	3	4	10	13	6
13	ΜΕΛΙΤΗΣ	7	1	1	5	8	22	4
14	ΑΜΥΝΤΑΙΟ	8	0	3	5	2	12	3

ΑΠΟΤΕΛΕΣΜΑΤΑ	ΕΠΟΜΕΝΗ ΑΓΩΝΙΣΤΙΚΗ
ΒΕΡΟΙΑ – ΑΓΚΑΘΙΑ....0-1	ΑΜΥΝΤΑΙΟ – ΒΕΡΟΙΑ
ΑΓΡ. ΑΣΤΕΡΑΣ – ΚΟΥΦΑΛΙΑ....2-0	ΑΓΚΑΘΙΑ – ΜΕΛΙΤΗΣ
ΜΕΛΙΤΗΣ – ΕΔΕΣΣΑΪΚΟΣ.... (ΑΝΑΒ.)	ΚΟΥΦΑΛΙΑ – ΕΔΕΣΣΑΪΚΟΣ
ΚΥΜΙΝΑ – ΓΙΑΝΝΙΤΣΑ....1-0	ΓΙΑΝΝΙΤΣΑ – ΑΓΡ. ΑΣΤΕΡΑΣ
ΠΑΛΑΙΟΧΩΡΙ– ΜΑΚΕΔΟΝΙΚΟΣ....2-0	ΜΑΚΕΔΟΝΙΚΟΣ– ΚΥΜΙΝΑ
ΑΡΙΔΑΙΑ – ΑΜΥΝΤΑΙΟ....2-0	ΤΡΙΓΛΙΑ – ΠΑΛΑΙΟΧΩΡΙ
ΛΑΓΚΑΔΑΣ– ΤΡΙΓΛΙΑ....0-0	ΑΡΙΔΑΙΑ – ΛΑΓΚΑΔΑΣ

Μικρά - μικρά... που ενδιαφέρουν!

• Από τα μεγάφωνα του σταδίου πριν από την έναρξη του αγώνα ακούστηκε το εμβατήριο «Μακεδονία Ξακουστή» και φυσικά ο παραδοσιακός ύμνος της ΒΑΣΙΛΙΣΣΑΣ.

• Βαρύς ο αγωνιστικός χώρος του Δημοτικού Σταδίου της Βέροιας αφού από το Σάββατο είχαμε συνεχή βροχόπτωση.

• Παρόλα αυτά ο αγωνιστικός χώρος αν και πολύ επιβαρυμένος ήταν σε καλή κατάσταση.

• Από τη θύρα 1 εκατόν πενήντα περίπου φίλοι της Αγκαθιάς παρακολούθησαν το παιχνίδι.

• Αν και ήταν στην 20άδα της αποστολής, Ιωάννου και Ζούρκος έμειναν εκτός της 18άδας που δηλώθηκε στο φύλλο αγώνος.

• Αρκετές παρουσίες από το χώρο της Πολιτικής και Τοπικής Αυτοδιοίκησης. Διακρίναμε στις θέσεις των επισήμων τον βουλευτή της Ν.Δ. Απ. Βεσυρόπουλο, τον Δήμαρχο Βέροιας Κ. Βοργιαζίδη, την περιφερειακή Σύμβουλο Ν. Καρατζιούλα και τον Πρόεδρο του ΚΑΠΑ Δήμου Βέροιας Στέργιο Διαμάντη.

• Αρκετοί παίκτες που ανήκουν τώρα στο δυναμικό της Αγκαθιάς έχουν αγωνιστεί στο πρόσφατο παρελθόν με την φανέλα της «ΒΑΣΙΛΙΣΣΑΣ. Πρόκειται για τον 40χρονο τερματοφύλακα Τόλιο και τους νεαρούς που αγωνιστήκαν στα τμήματα υποδομής Ρογκότη, Γιαννόπουλο, Γκελοσάνι.

• Από την σκεπαστή και συγκεκριμένα τη θύρα 3, παρακολούθησαν το παιχνίδι και οι κάτοχοι των εισιτήριων διαρκείας της θύρας 4 προκειμένου να αποφύγουν την βροχή.

• Από τις θέσεις των επισήμων παρέα με τον Στέργιο Διαμάντη παρακολούθησαν το παιχνίδι ο Πρόεδρος της Νίκης Δημήτρης Ματσούκας και ο πατέρας του ο ιθύνων νους της ομάδας Αριστείδης.

• Μάλιστα ο πρώτος μας ζήτησε να ευχαριστήσουμε και δημόσια την διοίκηση της ΒΕΡΟΙΑΣ για την άψογη φιλοξενία της με την υπόσχεση ότι την ανταποδώσουν στην Β γύρο όπως αξίζει στην ιστορική ομάδα της Ημαθίας.

• Αναπληρωματικός τερματοφύλακας της Νίκης Τζερεμές, είχε πάρει μέρος στο βασικό στάδιο προετοιμασίας της ΒΕΡΟΙΑΣ καθώς και σε κάποια φιλικά, χωρίς τελικά να υπογράψει σε αυτή.

• Άρχισε να σκοτεινιάζει 25 λεπτά πριν την λήξη του αγώνα και χρειάστηκε να ανάψουν οι προβολείς στο 70΄.

• «Παπάκια» έγιναν οι προπονητές των δύο ομάδων οι οποίοι αψήφησαν την βροχή δίνοντας οδηγίες στους παίκτες τους επί 90 λεπτά όρθιοι μπροστά από τον πάγκο της ομάδας τους.

• Μετά το παιχνίδι τα έλεγαν σε φιλικό τόνο οι δύο νεαροί παράγοντες των δύο ομάδων, ο Πρόεδρος της Νίκης Δημήτρης Ματσούκας και ο γενικός αρχηγός της ΒΕΡΟΙΑΣ Αχιλλέας Μπίκας.

• Άψογοι οι φίλαθλοι και των δύο ομάδων οι οποίοι βοήθησαν τις ομάδες τους σε όλη τη διάρκεια του αγώνα, χωρίς την παραμικρή βωμολοχία εις βάρος του αντιπάλου.

Τι είπαν στο 91΄...

Σάκης Θεοδοσιάδης «Θα φτάσουμε την ομάδα εκεί που θέλουμε»

Στις δηλώσεις του μετά το τέλος του Ημαθιώτικου ντέρμπι, ο προπονητής της ΒΕΡΟΙΑΣ Σάκης Θεοδοσιάδης τόνισε μεταξύ άλλων ότι η ομάδα του δεν άξιζε την ήττα, δίνοντας συγχαρητήρια στους παίκτες του για την προσπάθεια.

Επίσης, σημείωσε ότι η ήττα ήρθε από μια στατική φάση, ενώ υπογράμμισε ότι η ομάδα θα φτάσει εκεί που πρέπει να είναι με υπομονή και δουλειά.

«Ήταν ένα άσχημο αποτέλεσμα για την ομάδα μας, ωστόσο δεν έχω κανένα παράπονο από τα παιδιά. Από την προσπάθεια που έκαναν και την προσέγγιση του παιχνιδιού, αυτό που δουλέψαμε όλη την εβδομάδα. Δώσαμε τον καλύτερό τους εαυτό μέσα από την ορθολογικότητα της ανάπτυξης, την στιβαρότητα της άμυνας, αλλά δυστυχώς στο ποδόσφαιρο δεν μπορείς να προδικάσεις το τι θα σου βγει και κάτω από αντίξοες καιρικές συνθήκες και για τις δύο ομάδες. Ένας δύσκολος αγωνιστικός χώρος.

Αυτό που έκρινε το αποτέλεσμα ήταν μια στατική φάση η οποία υπάρχει στο ποδόσφαιρο. Εμείς κοιτάμε την επόμενη μέρα. Είμαι πολύ ευχαριστημένος αυτές τις 15 μέρες που είμαι στην ομάδα από την συμπεριφορά και την σκληρή δουλειά που κάνουν οι παίκτες στην καθημερινότητά μας.

Από κει και πέρα όπως χτίσαμε το παιχνίδι, έτσι βγήκε και στον αγωνιστικό χώρο. Θα έλεγα ότι στο πρώτο ημίχρονο είχαμε σωστή σκέψη στο να αναπτυχθούμε, αλλά δυστυχώς είχαμε μια φλυαρία στο επιθετικό τρίτο που είχε σαν αποτέλεσμα να μην τελειώνουμε τις φάσεις και εύκολα ο αντίπαλος να δημιουργεί προϋποθέσεις με κόντρα επιθέσεις, χωρίς όμως να είναι επικίνδυνος.

Στο δεύτερο ημίχρονο, ιδιαίτερα μετά το γκολ που πέτυχε η Νίκη Αγκαθιάς από την στατική φάση του φάουλ, και με τις αλλαγές που κάναμε, η ομάδα έγινε ακόμα πιο επιθετική και πιστεύω ότι δημιουργήσαμε δυο, τρεις φάσεις έτσι ώστε να πάρουμε, έστω το βαθμό της ισοπαλίας, χωρίς να καταστεί εφικτό.

Τα παιδιά δουλέψανε, μ΄ αρέσει το σκεπτικό τους με την φιλοσοφία μου να αναπτύξουμε το παιχνίδι επιθετικά. Είχαμε απέναντί μας μια ομάδα που απέδειξε ότι δικαίως βρίσκεται στις ψηλές θέσεις, μιας ομάδας που με την συμπεριφορά της εκτός έδρας πήρε μεγάλα αποτελέσματα, με τρία διπλά και μία ισοπαλία σε Παλαιοχώρι, Αγροτικό Αστέρα, Βέροια και Τρίγλια.

Εμείς είμαστε μια ομάδα που θέλουμε να δημιουργήσουμε. Υπομονή χρειάζεται απ΄ όλους και είμαι σίγουρος ότι με την διάθεση που δείχνουν τα παιδιά στην καθημερινότητα, θα φτάσουμε την ομάδα εκεί που θέλουμε.

Να συγχαρώ τον Σταύρο και την ομάδα της Αγκαθιάς για την σημερινή τους νίκη και να τους ευχηθώ τα καλύτερα στην συνέχεια του πρωταθλήματος, αλλά να ευχαριστήσω και τον κόσμο που ήρθε στο γήπεδο με αυτές τις συνθήκες για να βοηθήσει και να εμψυχώσει τους ποδοσφαιριστές μας.

Οι παίκτες μας να σκύψουν το κεφάλι και να κλείσουν τα αυτιά τους γιατί έχουμε πολύ μέλλον και είμαι πεπεισμένος ότι η ομάδα θα πάρει αυτό που της αξίζει, γιατί είναι μια ομάδα που δουλεύει πολύ, που θέλει να παίξει ποδόσφαιρο κυριαρχίας και πρωτοβουλίας.

Κοιτάω την καθημερινότητα, κοιτάμε το επόμενο παιχνίδι. Είμαστε στην 8η αγωνιστική, σίγουρα οι όμιλοι είναι μικροί, με λίγες αγωνιστικές, αλλά ποτέ δεν είναι αργά. Η εμπειρία μου μ΄ έδειξε ότι αυτό που έχει σημασία είναι η διάρκεια και εμείς θέλουμε να κτίσουμε την διάρκεια. Είχαμε ένα άτυχο αποτέλεσμα και δεν πιστεύω ότι όσοι ήταν στο γήπεδο να είδαν ότι η ομάδα άξιζε την ήττα και δεν είναι δικαιολογία. Στο ποδόσφαιρο υπάρχει και αυτό... Εγώ κοιτάω την επόμενη μέρα και να στηρίξω τους παίκτες μου, να διορθώσουμε τα λάθη μας και να κοιτάξουμε εντός ή εκτός της νίκη.»

ΣΤΑΥΡΟΣ ΚΩΣΤΟΓΛΙΔΗΣ «Μέσα από την δουλειά έχει δέσει πάρα πολύ η ομάδα»

Ο προπονητής των θριαμβευτών, Σταύρος Κωστογλίδης, μετά το Ημαθιώτικο ντέρμπι με τη ΒΕΡΟΙΑ, τόνισε ότι η νίκη αυτή ήταν σπουδαία και εδραιώνει την ομάδα του στη Γ' Εθνική, ενώ συμπλήρωσε ότι ακολουθούν παιχνίδια με ομάδες που βρίσκονται χαμηλότερα στη βαθμολογία και πρέπει να κερδηθούν.

Για το αγωνιστικό κομμάτι, σημείωσε ότι η ομάδα του παρότι θωράκισε τα μετόπισθεν, υπήρξαν κίνδυνοι αλλά όχι η κλασική ευκαιρία.

«Μεγάλο διπλό για την ομάδα της Αγκαθιάς, μια νίκη που έχει την δική της σημασία καθώς φανερώνει ότι δεν είναι τυχαία η πορεία της ομάδας μέχρι αυτήν την αγωνιστική. Μας εδραιώνει στην Γ΄ Εθνική, σε έναν πολύ δυνατό όμιλο,.

Ήρθαμε εδώ γνωρίζοντας κάποια στοιχεία της ομάδας της Βέροιας. Ξέραμε ότι θα παίξει από τον πλάγιο χώρο, γιατί εκεί καθαρά είναι το αδύνατο σημείο μας λόγω του συστήματος. Προσπαθήσαμε να θωρακίσουμε την περιοχή μας και τα καταφέραμε σε υψηλό βαθμό και στο πρώτο και στο δεύτερο ημίχρονο. Υπήρξαν στιγμές που κινδυνέψαμε στην περιοχή μας, αλλά δεν υπήρχε καθαρή φάση.

Είναι ένα μεγάλο διπλό και είμαστε πολύ χαρούμενοι για αυτό, αλλά το κεφάλι κάτω και συνεχίζουμε. Δεν έχει τελειώσει τίποτα. Από δω και πέρα παίζουμε με όλες τις ομάδες που βρίσκονται κάτω από εμάς, εκτός από τα Κύμινα τα οποία έχουμε παίξει. Από εμάς εξαρτάται και είναι πολύ σημαντικά. Δεν μπορούμε να χάσουμε ένα παιχνίδι από ομάδα που είναι κάτω από εμάς, γιατί ο στόχος μας, όπως είπαμε πολλές φορές, είναι η σωτηρία μας. Το να χάσεις από μια ομάδα που είναι πρώτη ή δεύτερη, ίσως δεν μας πειράξει. Δεν πρέπει να χάσουμε από ομάδες που είναι κάτω από εμάς, που έχουν τον ίδιο στόχο.

Το καλοκαίρι χτίσαμε μια ομάδα και πήραμε παίκτες για να παίξουν συγκεκριμένα ένα στυλ παιχνιδιού. Στην πορεία, για να πω την αλήθεια, είχαμε δύο σοβαρούς τραυματισμούς με τους δύο πλάγιους τους οποίος αποκτήσαμε για «βασικούς», τον Καψάλη και τον Λαζόπουλο που έπαθαν χιαστό. Έτσι στην πορεία αλλάξαμε τον σχεδιασμό μας από ανάγκη και το γυρίσαμε σε άλλο σύστημα. Αυτήν την στιγμή έχουμε την πολυτέλεια να έχουμε έναν πολύ καλό τερματοφύλακα, και τρία στόπερ, ίσως, τα καλύτερα στην κατηγορία.

Μέσα από την δουλειά έχει δέσει πάρα πολύ η ομάδα. Δέχεται ελάχιστες επιθέσεις και ευκαιρίες και αυτό το μαρτυρά το γεγονός ότι δεχθήκαμε μόνο τρία γκολ. Κρατάμε τον αντίπαλό μας πολύ μακριά μας και δεν έχουμε πρόβλημα να αμυνθούμε και μέσα στην περιοχή μας γιατί οι παίκτες είναι ικανοί. Και όταν είναι ικανοί δεν φοβάσαι κανέναν.

Δεν ξέρουμε πόσοι βαθμοί θα χρειαστούν για την σωτηρία. Ούτε το κοιτάξαμε, ούτε μας ενδιαφέρει. Μας ενδιαφέρει το επόμενο παιχνίδι.

ΤΟ ΤΡΙΤΟ ΗΜΙΧΡΟΝΟ ΣΤΑ ΓΗΠΕΔΑ ΤΗΣ ΕΠΣΗ

Γράφουν οι συνεργάτες της "Κ"

• Με κρύο και ψιλόβροχο έγινε ο αγώνας στην Επίσκοπη. Λίγος ο κόσμος λόγω των άσχημων καιρικών συνθηκών.

• Ξέχασαν να τοποθετήσουν τα σημαιάκια του κόρνερ οι άνθρωποι του Κεραυνού Επισκοπής. Πριν την έναρξη του ματς ο διαιτητής Μαλούτας το αντιλήφθηκε και το θέμα λύθηκε άμεσα.

• Στο γήπεδο της Επισκοπής μερίδα φιλάθλων των γηπεδούχων τα έβαλε με φίλη των φιλοξενούμενων που εξέφραζε την άποψη της. Οι ίδιοι φίλαθλοι στο τέλος ζητούσαν εξηγήσεις σε έντονο ύφος από τον διαιτητή Μαλούτα, για σφυρίγματά του, αλλά με την παρέμβαση των πιο ψύχραιμων, το θέμα έληξε εκεί.

• Το κρύο και το ψιλόβροχο δεν εμπόδισαν τους φίλους των δυο ομάδων να παρακολουθήσουν το παιχνίδι Χαρίεσσα - Ροδοχώρι. Πολύς ο κόσμος και από τα δυο χωριά παραβρέθηκε στο γήπεδο. Μπορεί το ματς να μην είχε πολλές φάσεις αλλά το παιχνίδι ήταν καλό.

• Έντονες ήταν οι διαμαρτυρίες της Χαρίεσσας προς τον επόπτη Χαλατζιούκα και μετά το τέλος του αγώνα. Οι γηπεδούχοι συνέχισαν να διαμαρτύρονται υποστηρίζοντας ότι το πρώτο γκολ του Ροδοχωρίου ήταν οφσάιντ.

• Λιγοστός κόσμος και από τις δύο ομάδες βρέθηκε στις κερκίδες του γηπέδου της Νάουσας για να παρακολουθήσει τον αγώνα του Αχιλλέα κόντρα στα Τρίκαλα.

• Σίγουρα μεγάλο ρόλο σε αυτό έπαιξαν οι άσχημες καιρικές συνθήκες και η παγωνιά που επικρατούσε, ενώ πολύ βαρύ ήταν και το τερέν δυσχεραίνοντας τις προσπάθειες των ποδοσφαιριστών των δύο ομάδων.

• Πολύ κρύο και στο γήπεδο της Αλεξάνδρειας, με τους φιλάθλους να μην ξεπερνούν τους 100.

• Περίπου 70 φίλαθλοι, στην πλειοψηφία τους Ναουσαίοι παρακολούθησαν το ματς Αγία Βαρβάρα - Νάουσα. Το κρύο και το ψιλόβροχο κυριάρχησε και εκεί αλλά οι φίλαθλοι προστατεύτηκαν στην σκεπαστή κερκίδα.

• Στην κερκίδα της Αγίας Βαρβάρας, μεταξύ των φιλάθλων ήταν οι προπονητές Αργυρίου, Μαρούδας, πολλά μέλη του Δ.Σ. της Νάουσας αλλά όχι και ο πρόεδρος Απ. Μπέκας που απουσίασε λόγω εργασίας. Στο γήπεδο όμως βρέθηκαν ο γιός του και η κόρη του.

• Άψογη η φιλοξενία διοίκησης και φιλάθλων της Αγίας Βαρβάρας στη Νάουσα. Πολύ κακός όμως ο αγωνιστικός χώρος, δυσκόλεψε τις προσπάθειες των παικτών.

• Στο 20' του αγώνα, στην Αγία Βαρβάρα, λύθηκαν τα κορδόνια του τερματοφύλακα Τότσκα. Αν και μεγαλύτερος, ο Σωκρατής Λαμπριανίδης έσκυψε και τα έδεσε.

• Αρκετός κόσμος είδε το ματς του Παλαιοχωρίου με το Μακροχώρι, αψηφώντας τις δύσκολες καιρικές συνθήκες.

• Σε πολύ καλή κατάσταση ήταν ο αγωνιστικός χώρος του γηπέδου του Παλαιοχωρίου.

Απίστευτη εξέλιξη είχε το ματς της Μελίκης με το Κλειδί, αφού στο φινάλε τα συναισθήματα άλλαζαν στρατόπεδο με τη μορφή... πινγκ πονγκ!!

• Οι γηπεδούχοι πέτυχαν γκολ που ακυρώθηκε, το ματς διακόπηκε για 20 λεπτά λόγω έντονων διαμαρτυριών, στη συνέχεια είχαν δοκάρι και στην επόμενη φάση δέχθηκαν γκολ και έχασαν το ματς!

• Έντονες ήταν οι αστυνομικές δυνάμεις έξω από τα αποδυτήρια του γη πέδου της Μελίκης, τόσο στο τέλος του αγώνα όσο και μετά την λήξη του, για τον φόβο των Ιουδαίων!

Πολλά τα παράπονα για τη διαιτησία από τους ανθρώπους της Μελίκης, κάτι που εξέφρασε με τοποθέτησή του στα social media και ο 29χρονος ποδοσφαιριστής της ομάδας Γιώργος Τεγούσης.

• «Αισθάνομαι λύπη, απογοήτευση! Δυστυχώς έγιναν πράγματα απαράδεκτα και πρωτοφανή. Αυτό που απαιτώ εγώ, όλοι οι συμπαίκτες μου και ο προπονητής μου είναι σεβασμό για τον κόπο και τον ιδρώτα μας. Δεν θα επιτρέψουμε σε κανέναν να μας στερήσει ότι έχουμε κερδίσει. Και αυτό γιατί είμαστε ένα από τα ιστορικότερα σωματεία της Ημαθίας», τόνισε μεταξύ άλλων ο αρχηγός του Φιλίππου.

• Ρεπό είχε αυτή την Κυριακή ο πρώτος όμιλος της Β' κατηγορίας, ενώ «κουτσουρεμένη» ήταν η αγωνιστική στον 2ο όμιλο, αφού το παιχνίδι του Αγίου Γεωργίου με τη Θύελλα Στενημάχου αναβλήθηκε, έπειτα από απόφαση της Επιτροπής Πρωταθλήματος της ΕΠΣΗ και θα ορισθεί σε άλλη ημερομηνία.

• Σήμερα Δευτέρα και ώρα 18:00 στα γραφεία της ΕΠΣ Ημαθίας θα πραγματοποιηθεί η κλήρωση της επόμενης φάσης του κυπέλλου. Οι αγώνες θα πραγματοποιηθούν την Τετάρτη 28/11/2018.

ΚΟΠΑΝΟΣ - ΠΛΑΤΥ

ΠΑΛΑΙΟΧΩΡΙ - ΜΑΚΡΟΧΩΡΙ

ΚΟΠΑΝΟΣ - ΠΛΑΤΥ

Γ΄ ΕΠΣ Ημαθίας

Τα αποτελέσματα και οι βαθμολογίες της 2ης αγωνιστικής

1ος Όμιλος

ΑΠΟΤΕΛΕΣΜΑΤΑ

ΝΕΟΚΑΣΤΡΟ – ΤΡΙΚΑΛΑ 3-6
ΣΥΚΙΑ – ΚΑΨΟΧΩΡΑ..... 5-1
ΚΥΨΕΛΗ – ΞΕΧΑΣΜΕΝΗ 2-1

ΒΑΘΜΟΛΟΓΙΑ

1.ΚΥΨΕΛΗ	6
2.ΞΕΧΑΣΜΕΝΗ	3
3.ΣΥΚΙΑ	3
4.ΑΚΑΔ. ΤΡΙΚΑΛΩΝ	3
5.ΚΑΨΟΧΩΡΑ	3
6.ΝΕΟΚΑΣΤΡΟ	0

2ος Όμιλος

ΑΠΟΤΕΛΕΣΜΑΤΑ

ΠΟΛΛΑ ΝΕΡΑ - ΑΡΟΥΡΗΣ..... 2-4
ΔΟΞΑ Ν. - ΖΕΡΒΟΧΩΡΙ..... 1-1
ΤΡΙΛΟΦΟΣ - ΡΟΔΑΚΑΣ..... 5-0
Ρεπό : ΠΑΛΑΣΙΔΕΙΟΣ

ΒΑΘΜΟΛΟΓΙΑ

1ΤΡΙΛΟΦΟΣ	6
2ΔΟΞΑ Ν.	4
3ΑΡΟΥΡΗΣ	3
4ΖΕΡΒΟΧΩΡΙ	2
5ΡΟΔΑΚΑΣ	1
6ΠΟΛΛΑ ΝΕΡΑ	0
7ΠΑΛΑΣΙΔΕΙΟΣ	0

Παραίτηση Παγγούρα στον ΠΑΟΚ Αλεξάνδρειας!

Την παραίτησή του από τον πάγκο του ΠΑΟΚ Αλεξάνδρειας έκανε γνωστή μετά την λήξη του αγώνα με τη Μαρίνα (7-0) ο Σάκης Παγγούρας!

Ο έμπειρος προπονητής, όπως τόνισε, είχε παραιτηθεί από τα μέσα της εβδομάδας, αλλά έμεινε στον πάγκο για τον σημερινό αγώνα.

Σύμφωνα με τις δηλώσεις του, η παραίτησή του έγινε για το καλό της ομάδας, μιας και όπως άφησε να εννοηθεί, υπήρχαν κάποια λειτουργικά προβλήματα που δεν τον άφηναν να δουλέψει ανεμπόδιστος.

Αυτό που μένει να δούμε πλέον είναι αν ο Παγγούρας εμμείνει στην παραίτησή του, ιδιαίτερα μετά και την ευρεία νίκη που πέτυχαν σήμερα οι "ασπρόμαυροι" επί της Μαρίνας.

Χειρουργήθηκε με επιτυχία ο Χ. Συμεωνίδης

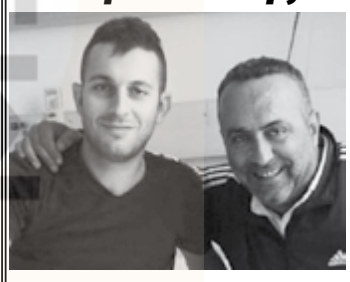

Ο ποδοσφαιριστής του Μέγα Αλέξανδρου Αγίας Μαρίνας, Χάρης Συμεωνίδης χειρουργήθηκε σήμερα στο διαβαλκανίκο κέντρο Θεσσαλονίκης, με απόλυτη επιτυχία, από τον γιατρό κ. Παπαβασιλείου Αθανάσιο, μετά τον τραυματισμό του στο ματς με την Αγ. Βαρβάρα.

Ο πρόεδρος της ομάδας κ. Καλαϊτζίδης Ανδρέας και η οικογένεια του Μέγα Αλέξανδρου Αγίας Μαρίνας είναι στο πλευρό του ποδοσφαιριστή και του εύχονται να γυρίσει το συντομότερο δυνατό στα γήπεδα.

ΚΕΡΚΙΔΑ ΔΙΑΙΤΗΣΙΑ

Παυλίδης (ΑΧΙΛΛΕΑΣ Ν. - ΤΡΙΚΑΛΑ)	9
Μελτζανίδης (ΠΑΛΑΙΟΧΩΡΙ - ΜΑΚΡΟΧΩΡΙ)	9
Καραγκιζόπουλος (ΧΑΡΙΕΣΣΑ - ΡΟΔΟΧΩΡΙ)	8
Μαλούτας (ΕΠΙΣΚΟΠΗ - ΑΓ. ΜΑΡΙΝΑ)	8
Λαζάρου (ΚΟΠΑΝΟΣ - ΠΛΑΤΥ)	8
Παρασίου (ΑΓ. ΒΑΡΒΑΡΑ - ΝΑΟΥΣΑ)	8
Παπαδάκης (ΠΑΟΚ ΑΛ. - ΜΑΡΙΝΑ)	8
Κωστούλης (ΜΕΛΙΚΗ - ΚΛΕΙΔΙ)	6

ΚΕΡΚΙΔΑ MVP

ΑΜΥΝΤΙΚΟΙ

Χαραλαμπίδης (ΚΟΠΑΝΟΣ)
Ιορδανόπουλος (ΠΛΑΤΥ)
Καλυβιώτης (ΚΛΕΙΔΙ)

ΜΕΣΟΙ

Δήμου (ΕΠΙΣΚΟΠΗ)
Πατσιαβούρας (ΑΓ. ΜΑΡΙΝΑ)
Δίντζης (ΧΑΡΙΕΣΣΑ)
Μελιόπουλος (ΑΓ. ΒΑΡΒΑΡΑ)
Μαντώς (ΝΑΟΥΣΑ)
Κίτσα (ΜΕΛΙΚΗ)
Μπράτσης (ΑΧΙΛΛΕΑΣ Ν.)
Σωτηράκη (ΤΡΙΚΑΛΑ)
Τσακαλίδης (ΜΑΚΡΟΧΩΡΙ)
Μιχαηλίδης (ΠΑΛΑΙΟΧΩΡΙ)

Επιθετικοί

Μουρουζίδης (ΡΟΔΟΧΩΡΙ)
Αργυρόπουλος (ΠΑΟΚ ΑΛ.)

Με επισημότητα τα εγκαίνια της νέας μπουτίκ της "Βασίλισσας"

Με κάθε επισημότητα πραγματοποιήθηκαν το απόγευμα της Πέμπτης (15/11) τα εγκαίνια της νέας μπουτίκ της "Βασίλισσας του βορρά", η οποία βρίσκεται εντός του καταστήματος SPOTEAM, στο κέντρο της Βέροιας (Μ. Αλεξάνδρου 28).

Το παρών έδωσαν τα μέλη της διοίκησης, σύσσωμο το ποδοσφαιρικό τμήμα και πολλοί φίλαθλοι των "κυανέρυθρων", οι οποίοι πλέον θα έχουν την ευκαιρία να αγοράζουν τα επίσημα προϊόντα της αγαπημένης τους ομάδας, όπως τις τρεις πανέμορφες φανέλες που πραγματικά... έκλεψαν τις εντυπώσεις!

Επιστροφή Ματζιαρίδη στη "Βασίλισσα"

Στο προπονητικό τιμ της ΒΕΡΟΙΑΣ επέστρεψε ο Γιάννης Ματζιαρίδης, ο οποίος από σήμερα θα είναι ο άμεσος συνεργάτης του Σάκη Θεοδοσιάδη.

Πιο συγκεκριμένα, ο παλαίμαχος ποδοσφαιριστής της "Βασίλισσας" θα είναι ο άνθρωπος που θα παρακολουθεί τον επόμενο αντίπαλο των "κυανέρυθρων", αναλύοντας στον προπονητή τον τρόπο παιχνιδιού του, έχοντας τον ρόλο του σκάουτερ.

Να θυμίσουμε ότι ο Ματζιαρίδης πέρσι κατείχε τη θέση του γυμναστή στην ομάδα, από την αρχή της σεζόν μέχρι την ημέρα που η "Βασίλισσα" αποχώρησε από το πρωτάθλημα της Β΄ Εθνικής.

Υιοθέτησαν και εμβολιάζουν αδέσποτο σκυλί οι παίκτες της ΒΕΡΟΙΑΣ!

Κοινωνική δράση και... φιλόζωο πρόσωπο από ομάδα παικτών της ΒΕΡΟΙΑΣ, που έδειξαν την ανθρωπιά τους και το σεβασμό προς ένα αδέσποτο σκυλί, το οποίο περιέθαλψαν.

Χαρακτηριστική είναι η ανάρτηση του τερματοφύλακα της "Βασίλισσας", Ανέστη Κοντογουλίδη στο διαδίκτυο: "Μετά από πρωτοβουλία των ποδοσφαιριστών της Verias FC ο Ρόκο υιοθετήθηκε αποπαρασιτωθηκε τις επόμενες μέρες θα εμβολιαστεί κιόλας. Καλώς ήρθες στην οικογένεια μας καλέ μου φίλε.!".

Για να εξηγήσει ο γκολκίπερ των "κυανέρυθρων:

"Ηταν πρωτοβουλία δική μου γιατί είμαι πολύ φιλόζωος. Όλοι ήταν θετικοί και είναι φιλόζωοι, συμπαίκτες μου όπως Μαραγκός, Μπακάλης, Λεφίδης και ο κόουτς, Σάκης Θεοδοσιάδης. Είμαστε μια γροθιά, μια οικογένεια σε όλα τα ζητήματα. Είναι μια όμορφη κίνηση και μακάρι να παραδειγματιστούν και άλλες ομάδες προς αυτή την κατεύθυνση".

Μέρος των εσόδων του αγώνα με την ΑΓΚΑΘΙΑ για την ενίσχυση του Α. Σταφυλίδη

Το κοινωνικό της πρόσωπο δείχνει η ομάδα της ΒΕΡΟΙΑ, μιας και όπως ανακοίνωσε, μέρος των εσόδων του χθεσινού αγώνα της με την ΑΓΚΑΘΙΑ, θα δοθεί για την στήριξη του 22χρονου Νηκομηδιώτη Αντώνη Σταφυλίδη, ο οποιος τραυματίστηκε σοβαρά σε τροχαίο ατύχημα πριν από λίγο καιρό.

Αναλυτικά η ανακοίνωση των "κυανέρυθρων":

«Την προσπάθεια αποκατάστασης του συμπολίτη μας Αντώνη Σταφυλίδη στηρίζουν σύσσωμοι οι παίκτες, ο προπονητής και η διοίκηση του Π.Σ Βέροια.

Ο 22χρονος Αντώνης τραυματίστηκε σοβαρά σε τροχαίο ατύχημα πριν λίγους μήνες και μετά τη νοσηλεία του σε Νοσοκομείο της Θεσσαλονίκης, βρίσκεται σε Κέντρο Αποκατάστασης. Μέρος των εσόδων από τις εισπράξεις των εισιτηρίων του αγώνα της με την Νίκη Αγκαθιάς, θα δοθούν για την στήριξη του Αντώνη.

Επίσης καλούμε τους φιλάθλους μας να βοηθήσουν οικονομικά τον Αντώνη, καταθέτοντας έστω και ένα μικρό, συμβολικό, ποσό στον τραπεζικό του λογαριασμό, στην Τράπεζα Πειραιώς: 5243-075990-136 (ΣΤΑΦΥΛΙΔΗΣ ΑΝΤΩΝΗΣ του Νικολάου).»

Στην κορυφή του 2ου ομίλου η ΑΕΠ στον Β΄ όμιλο

Στην κορυφή του βαθμολογικού πίνακα του 2ου ομίλου της Β' ερασιτεχνικής είναι από χθες η ΑΕΠ. Η νίκης της με 2-5 στην Πατρίδα, σε συνδυασμό με την ισοπαλία στο Λευκάδια – Τριπόταμος και το ρεπό του Ολυμπιακού, την έφεραν μόνη πρώτη στο βαθμολογικό πίνακα. Από τα ματς της ημέρας, το Άγιος Γεώργιος - Στενήμαχος αναβλήθηκε την Παρασκευή και θα γίνει σε νέα ημερομηνία

ΠΑΤΡΙΔΑ – ΑΕΠ 2-5

ΣΚΟΡΕΡ: 30' Έξαρχος (0-1), 42' Κιατικίδης (0-2), 50' Παπαδόπουλος Α (1-2), 55' Καλαϊτζίδης Ν (2-2), 75' Σιακαβάρας αυτ, (2-3), 85' Κωστογλίδης (2-4), 93' Θεοδωρίδης (2-5)

ΔΙΑΙΤΗΤΗΣ: Μαργαρίτης

ΒΟΗΘΟΙ: Τότσκας, Κιρμανίδης

ΠΑΤΡΙΔΑ: Παπαδόπουλος Σ., ΘΥΜΙΟΠΟΥΛΟΣ, Γερασιμίδης, Σιακαβάρας, ΚΑΛΑΙΤΖΙΔΗΣ Ν., Ορφανίδης, ΤΣΑΓΚΑΛΙΔΗΣ, ΠΑΠΑΔΟΠΟΥΛΟΣ Α., Καστανάκης, Μωυσίδης (70' Στεργιόπουλος), Σιδηρόπουλος Θ. (75' Τσιούχας)

ΑΕΠ: Καμπάς, Γιαννουσόπουλος (46' Σερασκιέρης), ΠΟΥΛΙΟΠΟΥΛΟΣ, Καρολίδης (75' Θεοδωρίδης), Καλφούτζος (70' Σιούτης), Κιατικίδης, Μωυσίδης, ΣΑΚΕΛΛΑΡΙΟΥ, ΕΞΑΡΧΟΣ, ΚΩΣΤΟΓΛΙΔΗΣ, Σιδηρόπουλος.

ΕΙΚΟΝΑ ΑΓΩΝΑ

Σθεναρή αντίσταση συνάντησε στην Πατρίδα η ΑΕΠ. Οι φιλοξενούμενοι αν και προηγήθηκαν με 0-2, είδαν τους γηπεδούχους να σκοράρουν δυο φορές και να επιστρέφουν στο ματς. Το ματς κρίθηκε στο τελευταίο τέταρτο με τους Πόντιους να σημειώνουν άλλα τρία γκολ και να φεύγουν από την Πατρίδα με τους τρεις βαθμούς που τους οδήγησαν στην πρώτη θέση του βαθμολογικού **πίνακα**.

ΛΕΥΚΑΔΙΑ – ΤΡΙΠΟΤΑΜΟΣ 1-1

ΣΚΟΡΕΡ: 3' Μπάκανος (0-1), 90' Γκότσης (1-1)

ΔΙΑΙΤΗΤΗΣ: Παζαρτζικλής

ΒΟΗΘΟΙ: Ρηγόπουλος, Γκόγκας

ΛΕΥΚΑΔΙΑ: Γαϊτανίδης Ι., Διαμαντίδης, ΑΜΑΝΑΤΙΔΗΣ Θ., ΔΡΕΝΟΒΙΑΔΗΣ, Λογδανίδης, Γαϊτανίδης Φ. (90' Παλασίδης), Κωστογλούδης (75' Γκότσης), Τσιμενίδης (75' Σκαρλάτος), ΚΑΪΣΙΔΗΣ, Αμανατίδης Σ., Τσαχαλίδης.

ΤΡΙΠΟΤΑΜΟΣ: Οβεζίκολγου, Μπάκανος (75' Τσανασίδης), Μπουρδάνος Ε., ΟΡΦΑΝΙΔΗΣ, ΜΠΥΡΝΑΣ, Νικολαΐδης, ΤΟΚΑΣ, Φωτιάδης (90' Ασλαμπάλογλου), Καραμαριάς, Μαραγκός, Μπουρδάνος Α. (84' Μπούγκαρτσιτς)

ΕΙΚΟΝΑ ΑΓΩΝΑ

Ισόπαλο έληξε το μεγάλο ντέρμπι της αγωνιστικής. Ο Τριπόταμος μπήκε στο ματς με γρήγορο γκολ και έδειχνε ότι θα πάρει τη νίκη αλλά τα Λευκάδια προσπάθησαν μέχρι το τέλος και κατόρθωσαν να φθάσουν στην ισοφάριση στο φινάλε.

ΓΙΑΝΝΑΚΟΧΩΡΙ – ΝΙΚΟΜΗΔΕΙΑ 2-0

ΣΚΟΡΕΡ: 40' Γαλανός, 72' Καράι

ΔΙΑΙΤΗΤΗΣ: Χρυσάνης

ΒΟΗΘΟΙ: Μπογιατζόγλου, Χριστοδούλου Κ.

ΓΙΑΝΝΑΚΟΧΩΡΙ: Μιχαηλίδης, Χατζηιωαννίδης, Βαρθολομαίος (64' Σιταρίδης), Κελεσίδης, Αλατσίδης, Πετρακίδης, ΚΑΡΑΪ, Κακούδης, Κεφαλούδης, Νακόπουλος, ΓΑΛΑΝΟΣ.

ΝΙΚΟΜΗΔΕΙΑ: Αναστασιάδης, Κωστόπουλος, ΑΡΓΥΡΟΠΟΥΛΟΣ, Μελιόπουλος, Ντινόπουλος, Ριστέμογλου, ΡΟΔΟΣΝΙΩΤΗΣ, Παπαδόπουλος Θ., Πιστοφίδης, Ορφανίδης (15' Καλιογλίδης), Μανάκος (82' Μπουτογλίδης).

ΕΙΚΟΝΑ ΑΓΩΝΑ

Καλύτεροι οι γηπεδούχοι επικράτησαν με 2-0 της Νικομήδειας. Το Γιαννακοχώρι με ένα τέρμα σε κάθε ημίχρονο, επικράτησε της αντιπάλου του και πήρε τους τρεις βαθμούς.

ΒΑΘΜΟΛΟΓΙΑ Β΄ ΕΠΣΗ

Α΄ ΟΜΙΛΟΣ

Α/Α	ΟΜΑΔΑ	ΑΓ.	Ν.	Ι.	Η.	Γ.Υ	Γ. Κ	Β.
1	ΚΟΥΛΟΥΡΑ	6	5	0	1	14	5	15
2	ΛΟΥΤΡΟΣ	6	4	1	1	8	4	13
3	ΠΑΛΑΤΙΤΣΙΑ	6	4	1	1	12	9	13
4	ΣΧΟΙΝΑΣ	6	3	1	2	8	10	10
5	ΝΗΣΕΛΙ	6	3	0	3	10	8	9
6	ΣΤΑΥΡΟΣ	6	2	2	2	8	7	8
7	ΚΑΜΠΟΧΩΡΙ	6	2	0	4	9	14	6
8	ΔΙΑΒΑΤΟΣ	6	1	2	3	9	10	5
9	ΛΥΚΟΓΙΑΝΝΗ	6	0	3	3	9	15	3
10	ΛΙΑΝΟΒΕΡΓΙ	6	0	2	4	2	7	-4

ΕΠΟΜΕΝΗ ΑΓΩΝΙΣΤΙΚΗ (15:00 25/11)

ΣΧΟΙΝΑΣ - Π. ΛΥΚΟΓΙΑΝΝΗ
ΚΟΥΛΟΥΡΑ - ΛΟΥΤΡΟΣ
ΠΑΛΑΤΙΤΣΙΑ - ΛΙΑΝΟΒΕΡΓΙ
ΔΙΑΒΑΤΟΣ - ΝΗΣΕΛΙ
ΣΤΑΥΡΟΣ - ΚΑΜΠΟΧΩΡΙ

Β΄ ΟΜΙΛΟΣ

Α/Α	ΟΜΑΔΑ	ΑΓ.	Ν.	Ι.	Η.	Γ.Υ	Γ. Κ	Β.
1	ΑΕΠ Β.	7	5	1	0	22	6	16
2	ΛΕΥΚΑΔΙΑ	7	4	2	1	14	4	14
3	ΤΡΙΠΟΤΑΜΟΣ	7	4	2	1	12	8	14
4	ΟΛΥΜΠΙΑΚΟΣ Ν.	7	4	1	1	13	6	13
5	ΓΙΑΝΝΑΚΟΧΩΡΙ	7	3	1	3	11	10	10
6	ΣΤΕΝΗΜΑΧΟΣ	7	3	0	2	13	10	9
7	ΡΑΧΙΑ	7	3	0	3	9	12	9
8	Ν. ΝΙΚΟΜΗΔΕΙΑ	7	2	2	3	9	8	8
9	ΑΓ.ΓΕΩΡΓΙΟΣ	7	0	2	3	1	7	2
10	ΠΑΤΡΙΔΑ	7	0	1	5	5	20	1
11	ΜΟΝΟΣΠΙΤΑ	-	-	-	-	-	-	-

ΑΠΟΤΕΛΕΣΜΑΤΑ

ΓΙΑΝΝΑΚΟΧΩΡΙ - Ν. ΝΙΚΟΜΗΔΕΙΑ 2-0
ΡΑΧΙΑ - ΜΟΝΟΣΠΙΤΑ ..... 3-0(α.α)
ΛΕΥΚΑΔΙΑ - ΤΡΙΠΟΤΑΜΟΣ 1-1
ΑΓ.ΓΕΩΡΓΙΟΣ - ΣΤΕΝΗΜΑΧΟΣ ..... (ΑΝΑΒ.)
ΠΑΤΡΙΔΑ - ΑΕΠ Β. 2-5

ΕΠΟΜΕΝΗ ΑΓΩΝΙΣΤΙΚΗ (15:00 25/11)

ΡΑΧΙΑ - ΓΙΑΝΝΑΚΟΧΩΡΙ
Ν. ΝΙΚΟΜΗΔΕΙΑ - ΛΕΥΚΑΔΙΑ
ΜΟΝΟΣΠΙΤΑ - ΑΓ. ΓΕΩΡΓΙΟΣ
ΣΤΕΝΗΜΑΧΟΣ - ΠΑΤΡΙΔΑ
ΟΛΥΜΠΙΑΚΟΣ Ν. - ΑΕΠ Β.

ΚΟΚΤΕΪΛ

με τον ΚΩΣΤΑ ΤΣΙΜΟΠΟΥΛΟ

Καλημέρα φιλαράκια και καλή βδομάδα. Η Βέροια αγωνιστική με αγωνιστική δείχνει μια ανοδική πορεία. Μέρα με τη μέρα δημιουργεί την εικόνα του ακλόνητου φαβορί για την κατάκτηση του τίτλου. Και με αφορμή το χθεσινό Ημαθιώτικο ντέρμπι με την Αγκαθιά, πιστεύω πως η Νίκη θα συνεχίσει να είναι η θετική έκπληξη του 2ου ομίλου της Γ΄ Εθνικής. Εφόσον διατηρήσει την ίδια αγωνιστική εικόνα, άλλες θα είναι οι ομάδες που θα «χαροπαλέψουν». Και επειδή στο ποδόσφαιρο τα πάντα αλλάζουν σε μια στιγμή, ας κρατήσουμε ...μικρό καλάθι.

Αν η Βέροια και η Αγκαθιά με τις αγωνιστικές δυνατότητες που παρουσιάζουν μέχρι σήμερα, ήταν σε άλλο όμιλο, τότε θα μιλούσαμε εκ του ασφαλούς για επίτευξη των στόχων του. Οπως εκτιμούν οι προπονητές όλων των ομάδων, ο 2ος όμιλος είναι ο ποιοτικότερος, άρα και ο δυσκολότερος. Ελάχιστες είναι οι ομάδες που παρουσιάζονται πιο αδύναμες. Οι περισσότερες είναι ισοδύναμες και γι αυτό υπάρχουν εκπλήξεις με τα αποτελέσματα.

Προσωπικά την προηγούμενη βδομάδα (ξανά)ένοιωσα πως είμαι κοντά σε μια μεγάλη ομάδα. Βλέπετε η καταστρεπτική εμπλοκή του Καρυπίδη κατέστρεψε ολοκληρωτικά μια «βασίλισσα». Οι φίλαθλοί της όχι μόνο απογοητεύτηκαν, αλλά ένοιωσαν την απελπισία. Δεν ήξεραν αν και πότε θα ξαναζήσουν μεγάλες στιγμές του παρελθόντος. Και με το δίκιο τους. Λίγοι ήταν οι αισιόδοξοι αυτοί που έλεγαν η «Βέροια ποτέ δεν πεθαίνει και ξανά προς την δόξα τραβά».

Γιατί τα λέω αυτά. Πέρα από την δυναμική που δείχνει σε όλα τα επίπεδα, αιτία για αυτήν την αναφορά μου αποτέλεσε μια εκδήλωση που έγινε την προηγούμενη Πέμπτη και θύμισε κάτι από τα παλιά. Εγκαινιάστηκε η «γωνιά» -η διοίκηση την χαρακτήρισε ως «μπουτίκ»- προϊόντων της ομάδας. Φανέλες, μπουφάν, μπάλες, καπέλα και άλλα αξεσουάρ, που φέρουν το νέο και μοντέρνο έμβλημα της «βασίλισσας» του βορρά.

Η «γωνιά» αυτή δημιουργήθηκε στο κατάστημα αθλητικών ειδών Spoteam που βρίσκεται επί της οδού Μεγ. Αλεξάνδρου στη Βέροια, απ΄ όπου οι φίλαθλοι μπορούν να προμηθευτούν αυθεντικά αθλητικά προϊόντα της Βέροιας, και ειλικρινά εξαιρετικής ποιότητας.

Στην εκδήλωση αυτή η παρουσίαση αυτή η παρουσία του κόσμου ήταν πολύ ικανοποιητική, κρίνοντας με την αντίστοιχη που έγινε πριν λίγα χρόνια σε άλλο κατάστημα αθλητικών ειδών της πόλης, επί εποχής του Γιώργου Αρβανιτίδη.

Ενα επιπλέον στοιχείο που θέλω να σημειώσω, είναι πως η εκδήλωση αυτή, πιστεύω, πω; βοήθησε στην ψυχολογική ανάταση των ποδοσφαιριστών. Αν εξαιρέσουμε τέσσερις, παίκτες ποδοσφαιριστές της που έζησαν ανάλογες στιγμές στην καριέρα τους, νομίζω πως οι υπόλοιποι το ένοιωσαν για πρώτη φορά πως βρίσκονται σε μια μεγάλη ομάδα, με βαριά φανέλα και την οποία τίμησαν μεγάλοι ποδοσφαιριστές τους οποίους προφανώς τους είχαν και ινδάλματα.

Παράλληλα όμως θα πρέπει να αντιληφθούν πως έχουν και μεγάλες ευθύνες απέναντι στην ομάδα αυτή. Καλούνται να τιμήσουν την φανέλα της, καταβάλλοντας και το ελάχιστο απόθεμα ψυχικών δυνάμεων που έχουν μέσα τους. Οφείλουν με υπευθυνότητα και σκληρή δουλειά να οδηγήσουν τη Βέροια στο αμέσως επόμενο σκαλί, σε μια κατηγορία πλησιέστερη σε αυτήν που αξίζει.

Αλλαγή φρουράς είχαμε στην τεχνική ηγεσία της ομάδας χάντμπολ του Φιλίππου Βέροιας. Γιώργος Γιούπης και Ηλίας Πρωτογέρης έδωσαν την θέση τους στον Ευθύμη Πιπελίδη.

Αρα το πρόβλημα ήταν αγωνιστικό και δεν συνεχίστηκε η συνεργασία ή οφείλεται σε άλλους λόγους; Εγώ πιστεύω ότι στο πρόβλημα ξεκίνησε από την έλλειψη οργάνωσης στο τμήμα, λιγότερο το οικονομικό αν και έχει σχέση το ένα με το άλλο και τελευταίο το αγωνιστικό.

Τώρα ο Πιπελίδης τι εγγυήσεις πήρε, θα φανεί στην πορεία του πρωταθλήματος.

Τελικά τι γίνεται με εκείνη την Ακαδημία της ΑΕΚ (πρώην Μακεδόνας) στη Βέροια; Συνέχεια στο ...χρηματιστήριο είναι. Κάθε μήνα αλλάζει και ιδιοκτήτη. Στα καλά καθούμενα έγινε «γωνία» μαγαζί και αυτό με τρομάζει λίγο!!!

Μετά την επάνοδό του στην Α1 της ΕΠΣ Ημαθίας ο Φίλιππος Μελίκης, όλοι περίμεναν να κάνει μια αξιοπρόσεκτη πορεία. Αλλωστε αυτό επιτάσσει και η πλούσια ιστορία του.

Ομως κάτι τέτοιο δεν έγινε μέχρι στιγμής. Η πορεία του είναι κάκιστη, αλλά κάποιοι δεν χάνουν την αισιοδοξία τους. Πρώτος απ΄ όλους ο προπονητής Γιώργος Ντάμτσιος ο οποίος μετά από τέσσερα, πέντε πετυχημένα χρόνια περίπου στον Μέγα Αλέξανδρο Τρικάλων, ανέλαβε τις τύχες της ομάδας του χωριού του, με μοναδικό στόχο την παραμονή στην κατηγορία.

Εκπροσώπηση και στα γυναικεία πρωταθλήματα ποδοσφαίρου έχει και η διαιτησία της Ημαθίας. Χθες ο Χρήστος Παυλίδης, γιος του υποψηφίου Δημάρχου Παύλου Παυλίδη, «σφύριξε» την αναμέτρηση Πιερίδες Μούσες-Μαγνησιακός Βόλου, που έγινε στην Κατερίνη, για το πρωτάθλημα της Γ΄ Εθνικής.

Απ΄ ότι έμαθα τα πήγε πολύ καλά και ήταν απόλυτα δίκαιος με τις αγωνιζόμενες κοπέλες. Και ορθώς έπραξε!!!

ΑΝΕΚΔΟΤΟ

Πετυχαίνει που λέτε ο γάιδαρος τον παλιόφιλό του το άλογο στον δρόμο.
Γ: Που είσαι ρε αρχηγέ πόσα χρόνια έχω να σε δω χαθήκαμε.
Α: Αστα να πάνε φίλε χρόνια και ζαμάνια. Δεν έρχεσαι μία το βραδάκι από το σπίτι μου να πιούμε κάνα τσιπουράκι να τα πούμε;
Πάει λοιπόν ο γάιδαρος στο σπίτι του αλόγου, πίνουν εκεί τα τσιπουράκια τους και τα λένε και σε κάποια φάση του λέει το άλογο: "άντε έλα να σου δείξω και το σπίτι", και αρχίζει την ξενάγηση. Από δω το σαλόνι, εδώ η κουζίνα, εδώ το μπάνιο και μέσα η κρεβατοκάμαρα. Διασχίζοντας το χωλ βλέπει ο γάιδαρος ένα δωμάτιο γεμάτο με τρόπαια και με κύπελλα.
"Τι είναι όλα αυτά;" ρωτάει ο γάιδαρος.
Α λέει το άλογο αυτά είναι από όταν ήμουν νέος και έτρεχα στον ιππόδρομο και έβγαινα συνέχεια πρώτος.
Τελειώνει λοιπόν η επίσκεψη και προτείνει ο γάιδαρος να ανταποδώσει τη φιλοξενία.
Στον δρόμο για το σπίτι του σκεπτικός και λυπημένος μονολογούσε "κοίτα πόσα πράγματα έκανε στη ζωή του το άλογο", εγώ τίποτα, δεν θα έχω τίποτα να του δείξω.
Φτάνει σπίτι, μπαίνει στο Διαδίκτυο και παραγγέλνει λοιπόν μία τεράστια αφίσα με μια ζέβρα. Παραλαμβάνει μετά από λίγες μέρες τη φιγουράρει στο σαλόνι και καλεί το άλογο για δείπνο.
Ερχεται το άλογο, το ξεναγεί και ο γάιδαρος στο σπίτι, φτάνουν στο σαλόνι και ρωτάει το άλογο: "τι είναι αυτή η φωτογραφία;"
Και απαντάει ο γάιδαρος:
«Α είναι από τότε που ήμουν νέος και έπαιζα στη Γιουβέντους».

ΡΕΤΡΟ

ΓΙΑ ΝΑ ΘΥΜΟΥΝΤΑΙ ΟΙ ΠΑΛΙΟΙ ΚΑΙ ΝΑ ΜΑΘΑΙΝΟΥΝ ΟΙ ΝΕΟΙ

Η ΙΣΤΟΡΙΑ ΤΟΥ ΠΟΔΟΣΦΑΙΡΟΥ ΣΤΗ ΒΕΡΟΙΑ

Στην 58χρονη ιστορία της η «ΒΑΣΙΛΙΣΣΑ του ΒΟΡΡΑ» επτά περιόδους βρέθηκε από τα «σαλόνια στα αλώνια» του Ελληνικού ποδοσφαίρου. Και όταν λέμε «σαλόνια» εννοούμε κατά των πλείστων την ΑΈθνική και κατά δεύτερο λόγο την Β΄ ενώ «αλώνια» την Γ΄και Δ΄ Εθνική. Η φετινή περίοδος βρίσκει την ΒΕΡΟΙΑ για όγδοη φορά στην Τρίτη κατηγορία της χώρας μας και για αυτό το λόγο η σελίδα του ρετρό θα φιλοξενεί τις αγωνιστικές των περασμένων χρόνων που αυτή αγωνιζόταν στα «αλώνια»

1991-1992 Γ΄Εθνική
ΒΕΡΟΙΑ - ΑΝΑΓΕΝΝΗΣΗ ΝΕΑΠ: 1-2
8η αγωνιστική (17-11-91)

ΣΚΟΡΕΡΣ: 2' Ρακιτζόγλου (0-1), 78' Τσαρσιταλίδης (0-2), 79' Καραπιπέρης (1-2) ΔΙΑΙΤΗΤΗΣ: Φοραζίδης (Πέλλας)

ΣΥΝΘΕΣΕΙΣ: **ΒΕΡΟΙΑ**: Μιχαηλίδης, Τερζής, Μαντζούνης, Καβάσης (2' Παγγούρας), Παναγιωτίδης, Τρούπκος, Αδαλόγλου, Καραπιπέρης, Ανα-νιάδης (46' Παπαδόπουλος), ΚωνσταντινίδηςΓ.

ΝΕΑΠΟΛΗ: Κουτσιούδης, ΠΕΤΡΙΔΗΣ, Φυ-ντανίδης, Χατζηνικολαϊδης (80' Χιμετίδης), Τσουλουκίδης, ΚΟΥΖΟΥΝΗΣ, ΖΙΡΚΕΝΙΔΗΣ,

Τσαρσιταλίδης (86' Χαραλαμπίδης), ΡΑΚΙ¬ΤΖΟΓΛΟΥ, Γκόλιας, Μωυσιάδης.

ΓΕΝΙΚΗ ΕΙΚΟΝΑ

Κακή όσο ποτέ άλλοτε η ΒΕΡΟΙΑ, γνώρισε την πιο ταπεινωτική ήττα της ιστορίας της χάνοντας με 2-1 μέσα στο γήπεδο της από μια ομάδα «συνοικίας» που ακούει στο όνομα ΑΝΑΓΕΝΝΗΣΗ Νεάπολης. Κύριοι υπεύθυνοι αυτού του διασυρμού οι παίκτες οι οποίοι δεν έχουν συνειδητοποι¬ήσει φαίνεται την αναγκαιότητα της επι¬στροφής τους στη Β' Εθνική Κατηγορία.

1992-1993 Γ΄Εθνική
ΒΕΡΟΙΑ - ΑΣΤΕΡΑΣ ΑΜΠ: 1-0
8η αγωνιστική (22-11-92)

ΣΚΟΡΕΡ: 54' Σταυρίδης

ΔΙΑΙΤΗΤΗΣ: Θεοδοσιάδης (Θεσσαλίας)

ΣΥΝΘΕΣΕΙΣ.

ΒΕΡΟΙΑ: Ταραμονλής, Τερζής, ΤΣΙΟΤΡΑΣ, Μαντζιούνης, Παγγούρας (45' Κωνσταντινί-δης Γ.), ΚΑΒΑΣΗΣ, ΤΡΟΥΠΚΟΣ, Σπυριδωνί-δης, ΣΤΑΥΡΙΔΗΣ, Αδαλόγλου (58' Παναγιωτίδης), ΜΑΚΡΙΔΗΣ.

ΑΣΤΕΡΑΣ: Μπντσιούδης, Σαββίδης, ΛΙΟ-ΣΙΟΣ, Καραγιάννης, ΘΩΜΑΪΔΗΣ, Γούλας, Τσαβδαρίδης, Περκουλίδης (67' Τεκιάσκι), ΝΑ-ΣΙΟΠΟΥΛΟΣ, ΤΣΑΚΟΥΡΙΔΗΣ, Παπακων-σταντίνου (69' Ξανθούλης).

ΓΕΝΙΚΗ ΕΙΚΟΝΑ

Παίζοντας όλο το δεύτερο ημίχρονο με 10 παίκτες, μιας και στο 46' αποβλήθηκε με δεύτερη κίτρινη κάρτα ο Μαντζιούνης, η ΒΕΡΟΙΑ κέρδισε με 1-0 τον πρωτοπόρο και αήττητο μέχρι προχθές ΑΣΤΕΡΑ Αμπελοκή¬πων Θεσ/νίκης και πρόσθεσε έτσι άλλους τρεις βαθμούς στο ενεργητικό της. Στο πρώτο ημίχρονο, κατά το οποίο οι δύο ομάδες έπαιζαν με τον ίδιο αριθμό παικτών, η ΒΕΡΟΙΑ, παρά το γεγονός ότι δεν είχε σωστή ανάπτυξη εξαιτίας της μεσαίας της γραμμής, είχε τον απόλυτο έλεγχο του παι¬χνιδιού.

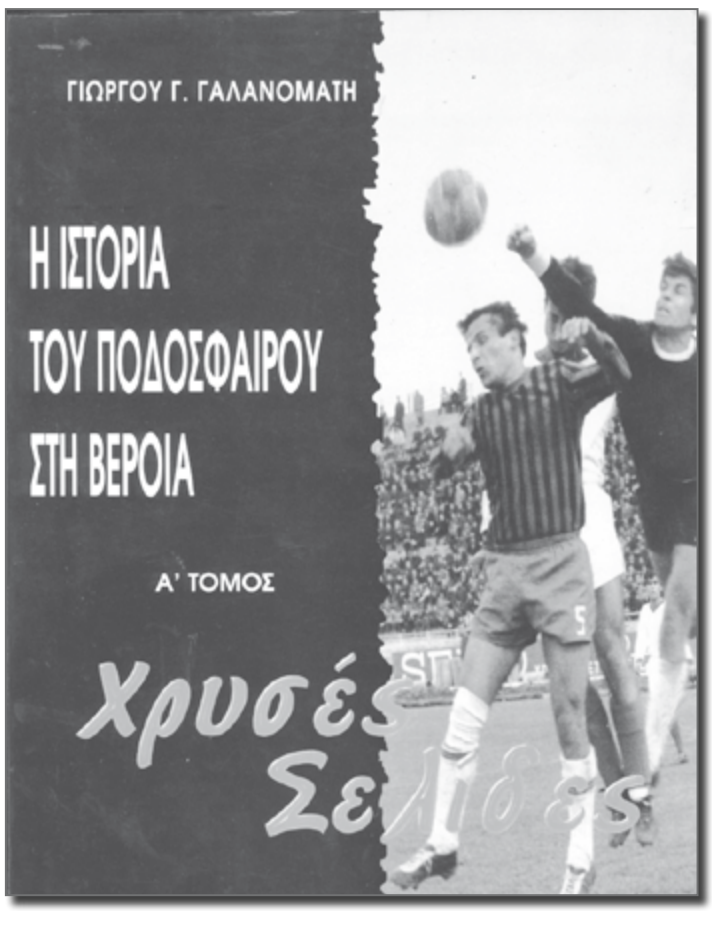

2000-2001 Γ΄Εθνική
ΑΘΗΝΑΪΚΟΣ - ΒΕΡΟΙΑ
8η αγωνιστική 14-12-00

Λόγω της τιμωρίας της ΒΕΡΟΙΑΣ (αποβολή από το πρωτάθλημα για 15 ημερολογιακές ημέρες) ο αγώνας αυτός δεν έγινε και κα¬τακυρώθηκε υπέρ της γηπεδούχου ομάδας του ΑΧΑΡΝΑΪΚΟΥ.

Να σημειωθεί ότι η παραπάνω ποινή, καθώς και οι μείον τρεις βαθμοί, συν ο μηδενισμός της στον διακοπέντα αγώνα με τον ΑΤΡΟ

ΜΗΤΟ, όπως και η «εξορία» της για πέντε αγωνιστικές (θα παίξει τα πέντε προσεχή εντός έδρας παιχνίδια της σε ουδέτερο γήπεδο) επιβλήθηκαν στη ΒΕΡΟΙΑ για τα επει-σόδια (ξυλοδαρμός επόπτη) που σημειώθηκαν στον αγώνα με τον ΑΤΡΟ¬ΜΗΤΟ εξ αιτίας της σφαγιαστικής διαιτησίας

2001-2002 Δ΄Εθνική
ΑΛΕΞΑΝΔΡΕΙΑ - ΒΕΡΟΙΑ: 3-1
8η αγωνιστική (11-11-01)

ΣΚΟΡΕΡΣ: 36' Στόϊκα (0-1 πέν.), 53' Χατζό¬πουλος (1-1), 71' Ευτηριάδης (2-1), 81' Πιπι-λιάρης (3-1)

ΔΙΑΙΤΗΤΗΣ: Κατσουλίδης ΕΠΟΠΤΕΣ: Τσατσάνης - Σταύρου

ΣΥΝΘΕΣΕΙΣ

ΑΛΕΞΑΝΔΡΕΙΑ: Γκούτρας, Καρκαμάνης, ΠΑΝΑΠΩΤΙΔΗΣ, Πολυζόπουλος, ΠΑΠΑΝΩ-ΤΑΣ, Κατρανίτσας, ΠΙΠΙΛΙΑΡΗΣ, Στουγιαν-νόπουλος, ΧΑΤΖΟΠΟΥΛΟΣ (76' Κίτσας), Μπενίσκος (71' Πολυζόπουλος), ΣΑΝΤΟΣ (65' Ευτηριάδης).

ΒΕΡΟΙΑ: Σαββίδης, Μαντζιαρίδης, Τσαρ-τσίδης, Μουρατίδης, Τερζής, Μυρωνίδης (79' Τσάκαλος), Στόϊκα, Λαζαρίδης, Καφές,

Λαναρής (59' Αλέξης), Κορυτσαίος (56' Ιωα-κειμίδης).

ΓΕΝΙΚΗ ΕΙΚΟΝΑ

Μετά τη νίκη που πέτυχε η ΒΕΡΟΙΑ την προηγούμενη αγωνιστική με τους Αμπελό¬κηπους υπήρξε διάχυτη αισιοδοξία πως η «βασίλισσα του Βορρά» θα πρωταγωνιστή¬σει.

Όμως με εμφανίσεις όπως στο χθεσινό αγώνα που δεν υπήρχε αρχή και τέλος, η ΒΕΡΟΙΑ θύμιζε περισσότερο το ναυάγιο του Τιτανικού, παρά ομάδα που θέλει να διεκδικήσει την επάνοδο της στη Γ' εθνική. Δίκαια λοιπόν πέρα για πέρα η νίκη της ΑΛΕΞΑΝΔΡΕΙΑΣ.

2002-2003 Δ΄Εθνική
ΒΕΡΟΙΑ - ΠΑΣ ΓΡΕΒΕΝΑ:5-1
8η αγωνιστική (24-11 -02)

ΣΚΟΡΕΡΣ: 6' Μήτκος (1-0), 17' Λαναρής (2-0), 30'-33' Καφές (4-0), 71' Τσίρκοβιτς (4-1), 80'Τερζής(5-1)

ΔΙΑΙΤΗΤΗΣ: Χρηστάκης (Ξάνθης)

ΕΠΟΠΤΕΣ: Μαυρίδης - Δασκαλόπουλος(Ξάνθης)

ΣΥΝΘΕΣΕΙΣ

ΒΕΡΟΙΑ: Γκούτρας, Παπανώτας, Μυρωνίδης (54' Βαλδήρ), ΤΕΡΖΗΣ, Λαζαρίδης, ΚΑ-ΡΥΠΙΔΗΣ, ΜΑΝΤΖΙΑΡΙΔΗΣ, ΜΗΤΚΟΣ (68' Νι-κολαΐδης), Ευτηριάδης, ΚΑΦΕΣ (63' Παπατζίκος), ΛΑΝΑΡΗΣ.

ΠΑΣ ΓΡΕΒΕΝΩΝ: Καλύβας (76' Ψυρογιάννης), Στεργιόπουλος, Καραγιάννης, Μήτσιος, Τόμα, Καρεπίδης (74' Σττηλιώτης), Χρυσής Αθ., Κολέτσος (75' Μάτερης), ΚΟΥΤΣΟΜΗΤΡΟΣ, ΤΣΙΡΚΟΒΙΤΣ, Χρυσής Χαρ.

ΓΕΝΙΚΗ ΕΙΚΟΝΑ

Δίχως να χρειασθεί να «φορτσάρει» σε κα¬νένα χρονικό σημείο του αγώνα η ΒΕΡΟΙΑ την Κυριακή το απόγευμα στο γήπεδο του

Ταγαροχωρίου νίκησε με 5-1 και τον ΠΑΣ Γρεβενών διατηρώντας έτσι την πρώτη θέση στον βαθμολογικό πίνακα του 3ου ομί¬λου, αλλά και τη διαφορά των τριών βαθ¬μών από την ομάδα που την ακολουθεί, την ΚΟΖΑΝΗ.

2003-2004 Γ΄Εθνική
ΛΕΩΝΙΔΙΟ – ΒΕΡΟΙΑ 0-1

8η αγωνιστική (9-11-03)

ΣΚΟΡΕΡ: 17'Τάνος ΔΙΑΙΤΗΤΗΣ: Τζουβάνος (Άρτας) ΕΠΟΠΤΕΣ: Δελανώρας, Μποζιάρης (Αχαΐας)

ΣΥΝΘΕΣΕΙΣ

ΛΕΩΝΙΔΙΟ: Ζαφείρης, Μπολιβάρ, ΔΙΑΜΑ¬ΝΤΗΣ, Μιχαηλίδης, Κωστής (87' Δοξάκης), Κολαγκάνης, ΝΤΑΣΙΛΒΑ, Καλαμαράς, Βαρ-γκέλοβριτς, Φολί, Νιαργκάνοφ (62' Πανί¬δης).

ΒΕΡΟΙΑ: Γκούτρας, Αναστασόπουλος, ΠΑ-ΠΑΠΕΣΙΟΣ, Λαναρής (93' Βαλδήρ), ΚΑΦΕΣ (84' Συμπεθέρης), Τάνος, ΜΙΛΙΣΕΒΙΤΣ (79' Συμπεθέρης), Καρυπίδης, Τσαρτσίδης, ΤΕΡΖΗΣ, Οικονόμου.

ΓΕΝΙΚΗ ΕΙΚΟΝΑ

Δεύτερη συνεχόμενη νίκη για τη ΒΕΡΟΙΑ στο πρωτάθλημα της Γ' Εθνικής αυτήν τι φορά εκτός έδρας με αντίπαλο το ΛΕΩΝΙ ΔΙΟ.

Μία νίκη που έχει ιδιαίτερη ίσως σημασίι για τη διοίκηση του Κώστα Γκαβαΐσε, αφο μεθαύριο Τετάρτη είναι προγραμματισμένι η Γενική Συνέλευση των μετόχων για τη εκλογή του πρώτου Δ.Σ. της νέας ΠΑΕ. Το τελικό 1-0 αποτέλεσμα κρίνεται φτωχ για τη Βέροια που ήταν κυρίαρχη του πα χνιδιού και έχασε πολλές ευκαιρίες με anc κορύφωμα το δοκάρι του Καρυπίδη στο 85

2004-2005 Γ΄Εθνική
ΒΕΡΟΙΑ - ΚΑΒΑΛΑ 2-1
8η αγωνιστική (28-11-o4)

ΣΚΟΡΕΡΣ: 70' Λαναρής (1-0), 90+2' Μουρα-τίδης (1-1), 90+3' Νάκου (2-1) ΔΙΑΙΤΗΤΕΣ: Φεσλίογλου (Θεσσαλονίκης) ΕΠΟΠΤΕΣ: Κατσικογιάννης (Θεσσαλονίκης) - Τσιτσόλκος (Κιλκίς)

ΣΥΝΘΕΣΕΙΣ

ΒΕΡΟΙΑ: ΓΚΟΥΤΡΑΣ, Μαλλούς, ΣΕΟΥ, Κυ-ζερίδης, Γεωργιάδης (46' Σακελλαρίδης), Λαναρής (89' Οικονόμου), Κυπαρίσσης (46' Καραγιάννης), ΣΑΜΑΡΑΣ, ΝΑΚΟΥ, ΚΑΡΥΠΙ-ΔΗΣ, Καβακάς.

ΚΑΒΑΛΑ: Αποστολίδης, Παπαδημητρίου, Ρομπίνιο, Τσαλίκης, ΤΣΙ-ΠΑΝΝΗΣ, ΚΑΝΩΤΙΔΗΣ, Ραντζιάρι, Μαφής, ΑΛΙΟΓΛΟΥ (80' Γκέτσος), Ντε Φραντσέσκο, Λάζορικ (58' Μουρατίδης).

ΓΕΝΙΚΗ ΕΙΚΟΝΑ

Πόσο απέχει ο παράδεισος από την κόλαση και η κόλαση από τον παράδεισο; Τρία λεπτά. Όχι παραπάνω... Το ντεμπούτο του Γιώτη Τσαλουχίδη στον πάγκο της ΒΕΡΟΙΑΣ συνοδεύτηκε με νίκη 2-1 επί της ΚΑΒΑΛΑΣ αλλά μέχρι να φτά¬σουν οι Ημαθιώτες στο «τρίποντο», είδαν κι έπαθαν. Όλα τα λεφτά του αγώνα ήταν τα τελευταία τρία λεπτά.

Φωτορεπορτάζ από το παιχνίδι ΒΕΡΟΙΑ - ΑΓΚΑΘΙΑ

elefBros
είδη υγιεινής
bagno
έμφαση στην ποιότητα
είδη μπάνιου, δάπεδα, θέρμανση, ψύξη, υδραυλικά & υποστήριξη
Αφοί Ελευθεριάδη Ο.Ε.
Σταδίου 74 Βέροια, τηλ. 2331026353 - φαξ 2331073126
www.plakaki.com - www.elefbros.gr
info@plakaki.com - info@elefbros.gr

«Γιόρτασαν» την ιστορική νίκη με «τραπέζι» στην Αγκαθιά

Την ιστορική νίκη τους επί της ΒΑΣΙΛΙΣΣΑΣ, προπονητές και παίκτες της Αγκαθιάς την «γιόρτασαν» στην ταβέρνα «ΛΙΘΟΣ», στο τραπέζι που τους έκανε μετά το παιχνίδι η διοίκηση.

ΒΑΘΜΟΛΟΓΙΑ Β΄ ΕΘΝΙΚΗΣ

Α/Α	ΟΜΑΔΑ	Β.
1	ΕΡΓΟΤΕΛΗΣ	12
2	ΑΠΟΛΛΩΝ Λ.	10
3	ΠΛΑΤΑΝΙΑΣ	10
4	ΒΟΛΟΣ	9
5	ΗΡΟΔΟΤΟΣ	9
6	ΔΟΞΑ ΔΡ.	7
7	ΠΑΝΑΧΑΪΚΗ	7
8	ΣΠΑΤΑ	4
9	ΗΡΑΚΛΗΣ	4
10	ΚΕΡΚΥΡΑ	4
11	ΤΡΙΚΑΛΑ	3
12	ΚΑΛΑΜΑΡΙΑ	3
13	ΚΑΡΑΪΣΚΑΚΗΣ	3
14	ΣΠΑΡΤΗ	2
15	ΑΙΓΙΝΙΑΚΟΣ	2
16	ΚΙΣΣΑΜΙΚΟΣ	1

ΑΠΟΤΕΛΕΣΜΑΤΑ

ΑΠΟΛΛΩΝ Λ. - ΣΠΑΡΤΗ..... 1-1
ΠΑΝΑΧΑΪΚΗ - ΗΡΑΚΛΗΣ..... 1-0
ΑΙΓΙΝΙΑΚΟΣ - ΣΠΑΤΑ..... 1-2
ΚΕΡΚΥΡΑ - ΚΑΡΑΪΣΚΑΚΗΣ. 0-1
ΕΡΓΟΤΕΛΗΣ - ΤΡΙΚΑΛΑ..... 3-0
ΚΙΣΣΑΜΙΚΟΣ - ΒΟΛΟΣ 1-2
ΚΑΛΑΜΑΡΙΑ - ΠΛΑΤΑΝΙΑΣ.....0-1
ΔΟΞΑ ΔΡ. - ΗΡΟΔΟΤΟΣ..... 2-3

ΓΑΛΑΝΟΜΑΤΗΣ
Θερμαντικά Χαλαζία - Αλογόνου - Αερόθερμα
Ηλεκτρικές Κουβέρτες - Θερμοπομποί
Θερμαντικά κάθε τύπου για οικονομική θέρμανση
από 15 έως 97 €
Μητροπόλεως 19 - Βέροια
Τηλ.: 23310 22518

ΕΛΤΑ
ΕΒΔΟΜΑΔΙΑΙΑ ΑΘΛΗΤΙΚΗ ΕΦΗΜΕΡΙΔΑ Ν. ΗΜΑΘΙΑΣ • Αρ. Φύλλου 1058 • Έτος 26ο • Δευτέρα 26 Νοεμβρίου 2018 • Τιμή: 1.30

Δύο γκολ ο Κανούλας και από ένα οι Μπλέτσας και Μυλωνάς

Επίδειξη ισχύος!

Η ΒΑΣΙΛΙΣΣΑ «ΠΕΡΑΣΕ ΤΡΕΝΟ» ΑΠΟ ΤΟ ΑΜΥΝΤΑΙΟ 0-4

ΚΕΡΚΙΔΑ

Γ' ΕΘΝΙΚΗ

«Αυτοκτόνησε» η ΑΓΚΑΘΙΑ!

ΙΣΟΦΑΡΙΣΤΗΚΕ ΣΤΟ ΦΙΝΑΛΕ ΑΠΟ ΤΟΝ ΜΕΛΙΤΕΑ

Α' ΕΠΣΗ

Πλατύ από τα... παλιά

ΚΑΡΑΝΤΟΥΛΑΜΑΣ ΓΙΑ... ΦΙΛΗΜΑ

- ΠΗΡΕ ΤΟ ΝΤΕΡΜΠΙ 1-0 ΤΑ ΤΡΙΚΑΛΑ
- ΝΙΚΗΣΕ Η ΝΑΟΥΣΑ
- ΝΕΟ ΠΑΤΑΤΡΑΚ ΓΙΑ ΤΗΝ ΑΓ. ΜΑΡΙΝΑ,
- ΑΝΑΒΛΗΘΗΚΕ ΤΟ ΝΤΕΡΜΠΙ ΣΤΟ ΡΟΔΟΧΩΡΙ

ΧΑΝΤΜΠΟΛ PREMIER

Επέστρεψε στις νίκες

Ο ΦΙΛΙΠΠΟΣ ΚΕΡΔΙΣΕ ΤΟΝ ΦΟΙΒΟ 25-23 ΚΑΙ ΠΗΡΕ ΔΥΟ ΠΟΛΥΤΙΜΟΥΣ ΒΑΘΜΟΥΣ

ΧΑΝΤΜΠΟΛ ΓΥΝΑΙΚΩΝ

Έπιασε τετράδα η ΒΕΡΟΙΑ

ΚΕΡΔΙΣΕ ΣΤΟ ΕΞ ΑΝΑΒΟΛΗΣ ΠΑΙΧΝΙΔΙ ΤΟΥΣ ΚΥΚΛΩΠΕΣ ΣΤΗΝ ΑΛΕΞΑΝΔΡΟΥΠΟΛΗ 19-30

ΜΠΑΣΚΕΤ

Β' ΕΘΝΙΚΗ

Δυσκολεύτηκε αλλά επικράτησε στο τέλος

Ο ΦΙΛΙΠΠΟΣ ΚΕΡΔΙΣΕ ΤΟΝ ΜΑΚΕΔΟΝΙΚΟ 79-64

Γ' ΕΘΝΙΚΗ

Σημαντικό «διπλό» για τον ΑΟΚ

ΑΝΤΙΣΤΑΘΗΚΕ ΕΝΑ ΗΜΙΧΡΟΝΟ Η ΜΕΛΙΚΗ

Α' ΕΚΑΣΚΕΜ

Διεύρυναν το νικηφόρο σερί τους Αετοί και Αλεξάνδρεια

ΕΧΑΣΕ ΣΤΗΝ ΚΑΤΕΡΙΝΗ Ο ΖΑΦΕΙΡΑΚΗΣ

Ο ΓΙΓΑΣ
ΠΩΛΗΣΗ
ΛΑΧΕΙΩΝ & ΣΚΡΑΤΣ ΧΟΝΔΡΙΚΗ & ΛΙΑΝΙΚΗ
ΑΛΕΞΑΝΔΡΕΙΑ ΓΡ. ΛΑΜΠΡΑΚΗ & Θ. ΣΟΦΟΥΛΗ ΓΩΝΙΑ
ΤΗΛ: 23330 22261

ΝΕΟ ΠΡΟΓΡΑΜΜΑ
ΑΠΟ ΣΗΜΕΡΑ
ΑΚΟΥ 99.6
ΕΝΝΕΑ | ΕΝΝΕΑ | ΕΞΙ
ΑΚΟΥ...ΡΑΔΙΟΦΩΝΟ!
ΒΕΝΙΖΕΛΟΥ 10, ΒΕΡΟΙΑ
ΤΗΛ.: 23310.66913
www.akou996,gr
ΕΝΗΜΕΡΩΣΗ ΠΟΛΙΤΙΣΜΟΣ ΨΥΧΑΓΩΓΙΑ

Απολαύστε...
τις τηλεοπτικές μεταδόσεις των ομάδων μας στα Ευρωπαϊκά κύπελλα, στη Super League και όλες τις μεγάλες Ευρωπαϊκές διοργανώσεις
ΣΤΙΣ ΜΕΓΑΛΕΣ ΜΑΣ ΟΘΟΝΕΣ
πολυχώρος VERIA BOWLING CITY CLUB
ΒΕΡΟΙΑ 1ο χλμ. Βέροιας-Σελίου • τηλ. 23310 26999
e-mail: info@bowlingcity.gr http://www.bowlingcity.gr

Β' Εθνική Μπασκετ Φίλιππος Βς

ΒΑΘΜΟΛΟΓΙΑ

ΑΠΟΤΕΛΕΣΜΑΤΑ

ΧΑΝΘ – Στρατώνι.....70-61
Γέφυρα – Φαίακας Κέρκ.....75-77
Φίλιππος Β. – Μακεδονικός..79-64
Αγρίνιο – Νίκη Βόλου.....83-71
Φάρσαλα – Μαχητές.....80-84
Ικαροι Σερ.– Λαγκαδάς.....78-75
Ελευθερούπολη – Εσπερος...94-76
Ανατόλια – Χαλκηδόνα.....78-56

1	ΑΝΑΤΟΛΙΑ	13
2	ΜΑΧΗΤΕΣ	13
3	ΑΓΡΙΝΙΟ	13
4	ΝΙΚΗ Β.	12
5	ΧΑΝΘ	12
6	ΙΚΑΡΟΙ ΣΕΡΡ.	11
7	ΦΑΙΑΚΑΣ ΚΕΡΚ.	11
8	ΦΑΡΣΑΛΑ	11
9	ΕΛΕΥΘ/ΠΟΛΗ	10
10	ΦΙΛΙΠΠΟΣ Β.	10
11	ΣΤΡΑΤΩΝΙ	9
12	ΛΑΓΚΑΔΑΣ	9
13	ΛΑΜΙΑ	9
14	ΧΑΛΚΗΔΟΝΑ	9
15	ΓΕΦΥΡΑ	9
16	ΜΑΚΕΔΟΝΙΚΟΣ	7

ΕΠΟΜΕΝΗ ΑΓΩΝΙΣΤΙΚΗ

Φαίακας Κέρκ. – ΧΑΝΘ
Μακεδονικός – Γέφυρα
Νικη Β. – Φίλιππος Β.
Μαχητές– Αγρίνιο
Φάρσαλα – Ικαροι Σερρ.
Στρατώνι – Ελευθ/πολη
Έσπερος Λαμ. – Ανατόλια
Χαλκηδόνα –Λαγκαδάς

Δυσκολεύτηκε αλλά επικράτησε στο τέλος

Ο ΦΙΛΙΠΠΟΣ ΚΕΡΔΙΣΕ ΤΟΝ ΜΑΚΕΔΟΝΙΚΟ 79-64

Αρκετά προβλήματα απέναντι στην άμυνα ζώνης του Μακεδονικού συνάντησε την Κυριακή ο Φίλιππος αλλά στο τελευταίο κρίσιμο πεντάλεπτο, βρήκε τις λύσεις και επικράτησε με 79-64. Ο Φίλιππος ήταν διαρκώς μπροστά στο σκορ αλλά όσες φορές ξέφυγε, δεν κατάφερε να «καθαρίσει» το ματς διότι «κολλούσε» στην άμυνα ζώνης του αντιπάλου.

Η ομάδα του Δημήτρη Γκίμα παίζοντας για την 7η αγωνιστική του πρωταθλήματος προηγήθηκε στο 3' με 9-2 και στο 7' με 17-12. Οι φιλοξενούμενοι όμως γυρίζοντας την άμυνα σε ζώνη κατάφεραν και μείωσαν σε 17-16 στο 8'.

Με πόντους των Καβαργύρη, Κοθρά και Παραπούρα η διαφορά ανέβηκε στο δεύτερο δεκάλεπτο στους +12 (33-21 με σερι 11-0) αλλά η ομάδα του Μύθου, που ακολουθούσε συνεχώς, με δυο συνεχόμενα τρίποντα στο 19' μείωσε σε 39-33 με το πίνακα του σκορ στο ημίχρονο νε δείχνει 42-35.

Στο δεύτερο μέρος, ο Φίλιππος με νέο ξέσπασμά του προηγήθηκε με 52-37 αλλά ο Μακεδονικός μείωσε σε 58-52 στο 29'. Ο Σουτζόπουλος, με τρίποντο στο τέλος σημείωσε το 61-52 και «ξεκόλλησε» επιθετικά την ομάδα του.

Στο 31' με τρίποντο οι φιλοξενούμενοι μείωσαν σε 61-56 κάνοντας και πάλι το παιχνίδι ντέρμπι. Στο 34' οι φιλοξενούμενοι βρέθηκαν σε απόσταση αναπνοής με 61-60 αλλά η ομάδα του Γκίμα με εύστοχα σουτ απο την περιφέρεια των Κοθρά, Παραπούρα και Βάλλιου έκανε το 79-64 που ήταν και το τελικό σκορ.

Διαιτητές : Καρακώστας και Παζόλης

Δεκάλεπτα : 21-18, 42-35, 61-53, 79-64

Φίλιππος Βέροιας (Γκίμας - Μπλατσιώτης) : Παπαδόπουλος 3, Σουτζόπουλος 13(1), Σισμάνης 3, Πονόπουλος, Τσεσμετζίδης, Τσιακλάγκανος 5(1), Βαλλιος 11(3), Κοθράς 17(2), Καβαργύρης 2, Παραπούρας 19(5), Καντάρκος 6.

Α.Σ. ΜΑΚΕΔΟΝΙΚΟΣ (Δημήτρης Μύθου): Χαλάτσης 19(2), Κοντσές 12, Μπαρζού, Κουντουρατζόγλου 11, Τσινόπουλος 9(2), Τασούδης, Κομματάς, Καραθανάσης, Ουλουσίδης 8, Καλογεράτος 5(1), Ιωαννίδης, Χαντζίδης.

Σημαντικό «διπλό» για τον ΑΟΚ

ΑΝΤΙΣΤΑΘΗΚΕ ΕΝΑ ΗΜΙΧΡΟΝΟ Η ΜΕΛΙΚΗ

Πολύ σημαντική εκτός έδρας νίκη σημείωσε ο ΑΟΚ. Η ομάδα της Βέροιας επικράτησε με 63-67 του Μαντουλίδη και πρόσθεσε στην βαθμολογική της συγκομιδή, δυο βαθμούς από εκτός έδρας ματς.

Αγωνιστικά, ο ΑΟΚ είχε τον έλεγχο του ματς, στο μεγαλύτερο διάστημα του παιχνιδιού. Με λύσεις στην επίθεση, συντήρησε ένα προβάδισμα που κάποια στιγμή είχε και διψήφια τιμή και το κράτησε μέχρι το τέλος.

Διαιτητές: Καλέσης-Λαδάς

Δεκάλεπτα: 21-21, 31-36, 45-55, 63-67

ΜΑΝΤΟΥΛΙΔΗΣ (Νικολαϊδης Ι.-Καραμανώλης): Νικολαϊδης 26(4), Μπέλλος, Ρεφατλλάρι 12(4), Γκαντίδης, Λάγος 5(1), Ντίαθ 2, Ψαθάς, Καλόγηρος 10, Φόρογλου 8(2), Μαλανδρής, Κεραμάρης, Καναγκίνης.

ΑΟΚ (Ηλιάδης): Τρομπούκης, Ουσουλτζόγλου 1, Στοϊτσης, Γκάνας 7(2), Βλάχος 19, Μαυρίδης 21(1), Καραδήσογλου 1, Κασαμπαλής 14, Ιωαννίδης, Καραθανάσης, Χατζηλαμπρινός 4, Χαραλαμπίδης.

Αντιστάθηκε ένα ημίχρονο η Μελίκη

Την ήττα με 77-66 γνώρισε στα Τρίκαλα η Μελίκη. Οι Ημαθιώτες κόντραραν τους Ικάρους στο πρώτο μέρος αλλά στο δεύτερο έχασαν την επαφή με το σκορ.

Στο πρώτο μέρος, η Μελίκη είχε τις λύσεις στην επίθεση και κράτησε με την άμυνά της τον αντίπαλο. Οι δυο ομάδες ήταν κοντά στο σκορ και το ημίχρονο έληξε 35-34. Στο δεύτερο μέρος όμως τα πράγματα άλλαξαν. Οι Ίκαροι ξέφυγαν στο σκορ και συντήρησαν το προβάδισμά τους μέχρι το τέλος.

Δεκάλεπτα: 16-12, 35-34, 63-51, 77-66

Διαιτητές: Παπανικολάου-Λυγούρας

ΙΚΑΡΟΙ (Μητσιάδης): Κολοτσιος Α. 9(1), Βλάχος 7(1), Κολότσιος Β., Αργύρης 5(1), Χατζής 8, Ντούρβας 2, Τζορμπατζάκης, Μούμογλου 12, Φούντας 32(4), Μπαρμπαρούσης, Στάνκοβιτς 2.

ΜΕΛΙΚΗ (Ασλανίδης): Λιόλιος 13(1), Μαυρίδης Β. 18(1), Κυριακού, Λέφας 5, Μαγαλιός, Καρατζάς, Πεϊμανίδης, Σταυρουλάκης 16(4), Κοτζαμπάσης 8(2), Λαπατούρας 4, Καποδίστριας, Ρογγότης 2.

ΒΑΘΜΟΛΟΓΙΑ

ΑΠΟΤΕΛΕΣΜΑΤΑ

Μαντουλίδης-ΑΟΚ Β. 63-67
Ολυμπιακός Β.- Καλαμπάκα.....74-67
Ίκαροι Τρ.- Μελίκη..... 77-66
Πρωτέας Γρ.-ΑΓΣ Ιωαννίνων.....76-66
Εύαθλος Πολ.- Λευκάδα 74-73
ΠΑΣ Γιάννινα-Νικόπολη Πρ..... 87-38

1	ΠΑΣ ΓΙΑΝΝΙΝΑ	11
2	ΠΡΩΤΕΑΣ ΓΡ.	10
3	ΑΓΣ ΙΩΑΝΝΙΝΩΝ	10
4	ΛΕΥΚΑΔΑ	9
5	ΜΑΝΤΟΥΛΙΔΗΣ	9
6	ΕΥΑΘΛΟΣ ΠΟΛ.	9
7	ΑΟΚ Β.	8
8	ΟΛΥΜΠΙΑΚΟΣ Β.	8
9	ΜΕΛΙΚΗ	8
10	ΙΚΑΡΟΙ ΤΡ.	7
1	ΤΙΤΑΝΕΣ	7
12	ΚΑΛΑΜΠΑΚΑ	6
13	ΝΙΚΟΠΟΛΗ	6

Η επόμενη αγωνιστική

ΑΟΚ Β.-Ολυμπιακός Β.
Καλαμπάκα-Ικαροι Τρ.
Μελίκη-Πρωτέας Γρ.
ΑΓΣ Ιωαννίνων-Τιτάνες
Λευκάδα-Μαντουλίδης
Νικόπολη Πρ.-Εύαθλος Πολ.
Ρεπό: ΠΑΣ Γιάννινα

Κατηγορια ΕΚΑΣΚΕΜ

Διεύρυναν το νικηφόρο σερί τους Αετοί και Αλεξάνδρεια

ΕΧΑΣΕ ΣΤΗΝ ΚΑΤΕΡΙΝΗ Ο ΖΑΦΕΙΡΑΚΗΣ

Οκτώ νίκες σε ισάριθμα ματς μετρούν οι Αετοί και η Αλεξάνδρεια και μοιράζονται την κορυφή του βαθμολογικού πίνακα. Οι Αετοί κέρδισαν στο Μακροχώρι την ΑΓΕ Πιερίας με 76-65 ενώ η Αλεξάνδρεια επικράτησε εκτός έδρας των Πανθήρων με 64-76. Στον αντίποδα, ο Ζαφειράκης έχασε εκτός έδρας από τον Βατανιακό με 74-65

Κέρδισε τους Πάνθηρες η Αλεξάνδρεια

Η Αλεξάνδρεια συνέχισε την αήττητη πορεία της στο πρωτάθλημα, κερδίζοντας και τους Πάνθηρες με 64-76. Η Αλεξάνδρεια κέρδισε, χάρη σε δύο μικρά σερί στο δεύτερο δεκάλεπτο και άλλο ένα στο τέλος του τρίτου δεκαλέπτου.

Αμφίρροπο ήταν το πρώτο δεκάλεπτο, με τις δύο ομάδες να συμβαδίζουν στο σκορ, το προβάδισμα να αλλάζει πλευρά επτά φορές και η ολοκλήρωσή του βρήκε την Αλεξάνδρεια να προηγείται με 16-19. Με την συμπλήρωση εντός λεπτού αγώνα στο δεύτερο δεκάλεπτο, η Αλεξάνδρεια αποσπάστηκε με επτά πόντους (16-23), ενώ άλλο ένα σερί -πέντε πόντων αυτήν τη φορά- έδωσε στη φιλοξενούμενη προβάδισμα δέκα πόντων (25-35) στο 19'.

Ισορροπημένο ήταν το τρίτο δεκάλεπτο της αναμέτρησης, με τη διαφορά να κυμαίνεται σε σταθερά επίπεδα και την Αλεξάνδρεια να προηγείται με 43-62, χάρη σε ένα σερί επτά πόντων στο τελευταίο λεπτό. Στο τέταρτο δεκάλεπτο, οι παίκτες του Δάμη Χρυσίδη προσπάθησαν επιστρέψουν στη διεκδίκηση του ροζ φύλλου αγώνα, μείωσαν στους δέκα πόντους 59-69 στο 37', ωστόσο η Αλεξάνδρεια διατήρησε το προβάδισμά της κι έφτασε στην τελική επικράτηση με 64-76.

Διαιτητές: Χρυσάφης Στ. – Τοπαλίδης.

Δεκάλεπτα: 16-19, 26-39, 43-62, 64-76.

Πάνθηρες (Χρυσίδης): Κεραμιδάς 2, Μπούσμπουρας 2, Αδαμόπουλος 5, Γκαβοτάσιος 13 (2), Ψαρός 2, Καζαντζανίδης, Λόγυρος 24 (4), Χρυσάφης, Μαντζόλης, Σταυριανίδης 14 (2) Κούτσικας 2.

Αλεξάνδρειας (Οκλαλιώτης): Μπαλιάκας 8, Αβραμίδης 10, Σιδηρόπουλος 17 (1) , Πουρλιοτόπουλος 8 (1), Παντοφλίδης, Σιτσάνης 12 (2), Παπαγερίδης, Καρκάρας 21, Πρόιος, Καραγιάννης, Χερκελετζής, Μπίσκας.

Οκτώ στα οκτώ οι Αετοί Βέροιας

Την 8η νίκη σε ισάριθμους αγώνες στο πρωτάθλημα σημείωσαν σήμερα (24/11) οι Αετοί Βέροιας.

Η ομάδα του Ντάνη Τυριακίδη επικράτησε με 76-65 της ΑΓΕ Πιερίας και συνεχίζει να οδηγεί την κούρσα της Α ΕΚΑΣΚΕΜ, έχοντας ως «συγκάτοικο» τον ΓΑΣ Αλεξάνδρειας.

Μετά από ένα ισορροπημένο πρώτο δεκάλεπτο, στο οποίο οι Πιερείς βρέθηκαν μπροστά στο σκορ (19-18), οι γηπεδούχοι βελτίωσαν την άμυνα τους και με κάποια πολύ καθοριστικά καλάθια, ανέβασαν τον δείκτη του σκορ στο +11 του πρώτου μέρους (43-32).

Ίδια η εικόνα και στο τρίτο δεκάλεπτο, με τους Αετούς να ελέγχουν το παιχνίδι και να κλείνουν καλά τα ατού των φιλοξενουμένων, οι οποίοι ωστόσο έβρισκαν τις λύσεις από τα 6.75, σημειώνοντας συνολικά 7 τρίποντα.

Η διαφορά παρέμεινε σε διψήφιο αριθμό πόντων μέχρι και την τελευταία κόρνα της γραμματείας, που «σφράγισε» την 8η νίκη των «ασπρόμαυρων» στη φετινή σεζόν και την 34η συνεχόμενη σε αγώνα πρωταθλήματος από την ίδρυση του συλλόγου.

Πρώτος σκόρερ για τους Αετούς ο Σωκράτης Χατζηχαρίσης, που σημείωσε 19 πόντους και τον ακολούθησαν ο Μάκης Ιωσηφίδης με 17 και ο Κωστής Γκεκόπουλος με 12.

Δεκάλεπτα : 18-19, 43-32, 59-45, 76-65

Αετοί Β.: Τσιμτσιρίδης 7, Κασάπης 2, Παπαδόπουλος 11 (1), Γαβριηλίδης, Γκεκόπουλος 12, Χρυσάφης 7, Παπαδόπουλος Γ. 1, Πάππου, Χατζηχαρίσης 19 (2), Ιατρού, Ιωσηφίδης 17 (3)

ΑΓΕ Πιερίας : Μωυσιάδης 20 (3), Χαρισόπουλος 5 (1), Μέλιος 7 (2), Βαφόπουλος 17, Γαβαλάς 2, Κουρκούτας 14 (1), Βαϊτσόπουλος

Έχασε ο Ζαφειράκης

Παρά την καλή εμφάνιση, ο Ζαφειράκης δεν απέφυγε την εκτός έδρας ήττα από τον Βατανιακό στην Κατερίνη. Το ματς είχε πάθος και η δύναμη και οι ομάδες ήταν κοντά στο σκορ στη μεγαλύτερη διάρκειά του αγώνα.

Ο Ζαφειράκης Νάουσας μπήκε πιο αποφασιστικά στο παρκέ, πήρε από το ξεκίνημα της αναμέτρησης το προβάδισμα και το διατήρησε καθ' όλη τη διάρκεια του πρώτου δεκαλέπτου, στην ολοκλήρωση του οποίου προηγήθηκε με 15-18. Διεύρυνε το προβάδισμά του στους οκτώ πόντους (17-25) στο 12', με τους παίκτες του Πλάτωνα Χοτοκουρίδη να απαντούν άμεσα μειώνοντας σε 23-25 στο 14'. Ο φιλοξενούμενος απάντησε με ένα σερί έξι πόντων παίρνοντας ξανά διαφορά οκτώ πόντων (25-33 στο 17') και το πρώτο ημίχρονο ολοκληρώθηκε με το σκορ στο 31-37.

Ο Βατανιακός στο ξεκίνημα του τρίτου δεκαλέπτου πέρασε μπροστά στο σκορ με 38-37. Στην συνέχεια οι δύο ομάδες πήγαν πόντο πόντο, με το προβάδισμα να αλλάζει κάτοχο πέντε φορές και το τέλος της περιόδου βρήκε τις δύο ομάδες ισόπαλες στους σαράντα επτά πόντους. Το προβάδισμα άλλαξε άλλε πέντε φορές πλευρά στα πρώτα δυόμισι λεπτά του τέταρτου δεκαλέπτου, με τον Βατανιακό στην συνέχεια να παίρνει διαφορά πέντε πόντων (57-52) στο 35' και διατήρησε το προβάδισμα μέχρι τέλους, κατακτώντας το ροζ φύλλο αγώνα με το τελικό 74-65.

Διαιτητές: Ντόγκας – Χατζηκώστας.

Δεκάλεπτα: 15-18, 31-37, 47-47, 74-65.

Βατανιακός (Χοτοκουρίδης): Κοτσίμπελης 7 (1), Σιαπάκας 2, Λάλλας 5 (1), Πόσιος 13 (1), Μεσκούρης, Μπαρλαμάς 4, Τζήμας 2, Μαρινόπουλος 6, Ακερμανίδης 4, Μπίσμπας 31 (3), Αμανατίδης.

Ζαφειράκης Νάουσας (Τούφας): Βάιγκαντ 6 (2), Καπνάς 6, Μουρατίδης 9 (2), Ζαχαριάδης 8 (2), Βαδόλας, Νικολαΐδης, Τούφας 4, Σκουλαριώτης 11, Σιδηρόπουλος 15, Παυλίδης, Δίντσης 6, Πράπας.

ΒΑΘΜΟΛΟΓΙΑ

ΑΠΟΤΕΛΕΣΜΑΤΑ

Πάνθηρες – Αλεξάνδρεια 64-76
Μ. Αλέξ.ς Γιαν.– Αριδαία..... 55-94
Πιερικός – Αιγινιακός..... 55-80
Αετοί Β. –Πιερία..... 76-65
Εδεσσαϊκός – Ίκαροι Γιαν..... 67-75
Βατανιακός – Ζαφειράκης Ν. 74-65

1	ΑΕΤΟΙ Β.	16
2	ΑΛΕΞΑΝΔΡΕΙΑ	16
3	ΑΡΙΔΑΙΑ	15
4	ΠΙΕΡΙΑ	14
5	ΙΚΑΡΟΙ ΓΙΑΝ.	14
6	ΑΙΓΙΝΙΑΚΟΣ	13
7	ΒΑΤΑΝΙΑΚΟΣ	12
8	ΖΑΦΕΙΑΡΑΚΗΣ	12
9	ΠΑΝΘΗΡΕΣ	11
10	ΠΙΕΡΙΚΟΣ	11
11	ΑΕΤΟΣ ΚΙΛΚ.	10
12	Μ. ΑΛΕΞ. ΓΙΑΝΝ.	10
13	ΕΔΕΣΣΑΪΚΟΣ	8

Η ΕΠΟΜΕΝΗ ΑΓΩΝΙΣΤΙΚΗ

Αριδαία – Βατανιακό
Αιγινιακός – Μ. Αλέξ. Γιαν.
Αλεξάνδρεια – Αετοί Β.
Πιερία – Εδεσσαϊκός
Ζαφειράκης Ν.– Πάνθηρες
Ίκαροι Γιαν. – Αετός Κιλκίς

ΓΑΒΡΙΗΛΙΔΗΣ Κ.Σ.
simparts.gr
ΑΝΤΑΛΛΑΚΤΙΚΑ - ΛΙΠΑΝΤΙΚΑ
τηλ. 2331022727

ΠΛΥΝΤΗΡΙΟ ΑΥΤΟΚΙΝΗΤΩΝ
parking
ΚΑΘΑΡΙΣΜΟΣ ΣΑΛΟΝΙΩΝ
ΠΑΡΑΛΑΒΗ · ΠΑΡΑΔΟΣΗ ΣΤΟΝ ΧΩΡΟ ΣΑΣ
ΤΟΤΣΚΑΣ 6975673349 6986136215
ΤΡΙΑΝΤΑΦΥΛΛΙΔΗΣ 6970280102 6998431332
ΒΕΡΟΙΑ
Ακαταμαχήτου 2 (Δημοτική αγορά)
Ώρες λειτουργίας 8:00 - 15:00 & 17:00 - 20:00
Κυριακή με ραντεβού 23310 72945

Επέστρεψε στις νίκες

Ο ΦΙΛΙΠΠΟΣ ΚΕΡΔΙΣΕ ΤΟΝ ΦΟΙΒΟ 25-23 ΚΑΙ ΠΗΡΕ ΔΥΟ ΠΟΛΥΤΙΜΟΥΣ ΒΑΘΜΟΥΣ

ΒΑΘΜΟΛΟΓΙΑ

ΑΠΟΤΕΛΕΣΜΑΤΑ

ΠΑΟΚ - Δράμα 32-21
Φίλιππος Β.- Φοίβος Συκ.. 25-23
Άρης - Αερωπός Έδεσ. 19-27
Πυλαία- Δούκας..... 22-20

1	ΠΑΟΚ	14
2	ΑΕΚ	13
3	ΟΛΥΜΠΙΑΚΟΣ	13
4	ΔΟΥΚΑΣ	10
5	ΠΥΛΑΙΑ	8
6	ΔΙΟΜΗΔΗΣ	6
7	ΑΕΡΩΠΟΣ	6
8	ΦΙΛΙΠΠΟΣ Β.	6
9	ΔΡΑΜΑ	5
10	ΑΡΗΣ	4
11	ΧΑΝΘ	4
12	ΦΟΙΒΟΣ ΣΥΚ.	1

Επόμενη αγωνιστική

Δούκας – Διομήδης
Δράμα – Φίλιππος
Ολυμπιακός – ΠΑΟΚ
ΑΕΚ – ΧΑΝΘ
Αερωπός – Πυλαία
Φοίβος – Άρης Ν.

Δυο σημαντικούς βαθμούς κατέκτησε το Σάββατο ο Φίλιππος. Κέρδισε με 25-23 τον Φοίβο, σε ένα ματς με πολύ μεγάλη βαθμολογική σημασία. Με τη νίκη του αυτή ο Φίλιππος έφτασε τις τέσσερις και έχει οκτώ βαθμούς.

Αγωνιστικά ο Φίλιππος ήταν συνέχεια μπροστά στο σκορ αλλά ήταν κακός επιθετικά και δεν μπόρεσε να ξεφύγει στο σκορ για να δημιουργήσει τις προϋποθέσεις μιας άνετης επικράτησης. Ήταν όμως αποτελεσματικός αμυντικά και όταν χρειάστηκε, η άμυνά του τον κράτησε όρθιο.

Στο πρώτο ημίχρονο ο Φίλιππος προσπάθησε να μπει για τα καλά στην θέση του...οδηγού και να ξεφύγει στο σκορ. Προηγήθηκε με 7-4 στο 13' και 11-7 στο 20' όμως η συνέχεια δεν ήταν ανάλογη. Ο Φοίβος εκμεταλλεύτηκε τις βεροιώτικες αδυναμίες και έμεινε στο ματς.

Το ξεκίνημα στο δεύτερο μέρος ήταν κακό για τον Φίλιππο. Έμεινε 11 λεπτά χωρίς γκολ και έδωσε την ευκαιρία στον αντίπαλο να ισοφαρίσει (15-15 στο 41'). Σε αυτό το διάστημα, ο Φίλιππος δεν βρέθηκε πίσω στο σκορ χάρις στις αποκρούσεις του νεαρού τερματοφύλακα Καλλιαρίδη.

Στο τελευταίο τέταρτο, ο Φίλιππος βρήκε λύσεις στο σκοράρισμα. Ενώ έδειχνε ότι θα «καθαρίσει» το ματς, όταν προηγήθηκε 21-17 στο 52', εκεί έκανε «κοιλιά» και επέτρεψε τον αντίπαλο να μειώσει σε 23-22 στο 57'. Στα τελευταία λεπτά ο Αποστολίδης με ατομική προσπάθεια έγραψε το 24-22, ο Φοίβος απάντησε γρήγορα (24-23) και Τσαμουρίδης από τα έξι μέτρα σημείωσε το 25-23 που έμελλε να είναι και το τελικό.

Ευχαριστημένος από τη νίκη της ομάδας του επί του

Φοίβου Συκεών μέσα στο Φιλίππειο, έμεινε ο προπονητής του Ευθύμης Πιπελίδης. Στις δηλώσεις του σημείωσε: «Ήταν ένα ντέρμπι ανάμεσα σε δύο νεανικές ομάδες. Εμείς καταφέραμε και ελέγξαμε τον ρυθμό στο 70% του αγώνα. Το μόνο που με «στεναχωρεί» είναι ότι η ομάδα πρέπει να... τρέξει στην αντεπίθεση. Συγχαρητήρια σε όλα τα παιδιά για τη νίκη. Κοιτάμε μπροστά και με σωστή προπόνηση θα βελτιωνόμαστε κάθε μέρα».

Πεντάλεπτα: 1-1, 5-4, 8-5, 11-8, 13-10, 15-11 (ημ), 15-13, 15-14, 17-15, 20-17, 22-20, 25-23

ΦΙΛΙΠΠΟΣ: (Πιπελίδης): Τζιμπούλας, Ταραμονλής, Παντελίδης, Χαραλαμπίδης, Καλλιαρίδης, Παπαγιάννης, Τσαμουρίδης 6, Τριανταφυλλίδης 5, Κωστακίδης, Αποστολίδης 8, Κουκουτσίδης 2, Δάσκαλος, Κορωνάς, Τζωρτζίδης, Παπαδόπουλος 4, Φιλόσογλου.

ΦΟΙΒΟΣ (Τσολάκος): Γρηγοριάδης, Πίτσιος 1, Γιαγκούλας, Τσιντίδης, Δεληζάνος 8, Μέτσης 4, Πατραμάνης, Παπαδόπουλος, Μανωλούδης 1, Χατζηβακαλέλης 2, Δέσπος 4, Παπαγεωργίου, Αθανασιάδης, Μαρκατάτος, Σιγγιρίδης, Μήγγας 2.

Διαιτητές: Πάτιος – Τσιάνας

Δίλεπτα: 5-4 Πέναλτι: 4/4-2/3.

Παραλειπόμενα

Ο Βεροιώτης Αντώνης Τσολάκος, ο οποίος φόρεσε την φανέλα του Φιλίππου, ήταν στον πάγκο του Φοίβου.

Στην εξέδρα εκμεταλλευόμενοι το ρεπό της ΧΑΝΘ, ο προπονητής της Κώστας Τούτσης και ο πίβοτ της ομάδας Νίκος Αρβανιτίδης, ο οποίος παρακολούθησε το ματς μαζί με τον πρώην αρχηγό του Φιλίππου Δημήτρη Μπαντή.

Λίγο παραπέρα, ο Νίκος Νούλας, επικεφαλής της επιτροπής χάντμπολ πέρσι μαζί τον περσινό προπονητή Τέο Παυλίδη.

Από τα...ορεινά της κερκίδας παρακολούθησε το ματς ο πρώην προπονητής του Φιλίππου Γιώργος Γιούπης, μαζί με τον Γρηγόρη Αποστολίδη, που και αυτός αποχώρησε πρόσφατα από τον σύλλογο.

Κέρδισε στην Καλαμαριά ο Ζαφειράκης

Την τρίτη του νίκη στο πρωτάθλημα σημείωσε ο Ζαφειράκης. Μετά από ένα αμφίρροπο μας, επικράτησε με 28-30 του Απόλλωνα στην Καλαμαριάς.

Στο πρώτο μέρος το ματς ήταν αμφίρροπο και κύλησε γκολ – γκολ. Στο δεύτερο μέρος, ο Ζαφειράκης πήρε ένα προβάδισμα τριών τερμάτων αλλά ο Απόλλωνας πίεσε μετά το 50' και έφτασε στην ισοφάριση στο 55' (24-24). Στο τελευταίο πεντάλεπτο όμως, ο Ζαφειράκης ήταν πιο ψύχραιμος στην επίθεση και πήρε το ματς.

Πεντάλεπτα: 3-1, 3-2, 5-6, 8-9, 12-12, 12-14 (ημ), 14-17, 17-20, 19-22, 24-24, 26-26, 28-30

ΑΠΟΛΛΩΝ: (Μιχαηλίδης) Μασούρας, Μπρόικος, Βακουφάρης 7, Αλμπάνης 1, Πανιόπουλος 1, Κοπαΐδης, Δραγάνης 1, Σουγιουλτζής, Μπιτσιάνης 1, Τσακαλίδης, Φωτιάδης 1, Μπαλέτας 1, Ηλιάδης, Οικονόμου 7, Μέλιος, Καράγγελος 3.

ΖΑΦΕΙΡΑΚΗΣ: (Παπουτσής) Βλάχος 9, Χατζηγεωργίου 8, Ρότζιος 4, Πετρίδης 3, Καραμπέλκος 3, Τσαγκεράς, Τζουβάρας 3, Καραβίτης, Βραχιολίδης, Πινακούδης, Σιαμίδης, Μάντσος, Δεληχρήστος, Μπουμπουλέντρας, Μπακαλιός, Μπούτκαρης.

Διαιτητές: Μιχαηλίδης, Γράψας.

Πέναλτι: 2/4 – 0/0. Δίλεπτες: 1/3

ΒΑΘΜΟΛΟΓΙΑ

ΑΠΟΤΕΛΕΣΜΑΤΑ

Αρίων Πτολ.- Φαίακας Κ.....22-30
Αρχέλαος- Άρης Θ. 33-23
Πρωτέας Άρτ.- Κιλκίς 36-37
Καλαμαρια- Ζαφειράκης Ν. ..28-30

1	ΦΑΙΑΚΑΣ	10
2	ΚΙΛΚΙΣ	8
3	ΖΑΦΕΙΡΑΚΗΣ	6
4	ΠΡΩΤΕΑΣ	4
5	ΑΡΙΩΝ	4
6	ΑΠΟΛΛΩΝ ΚΑΛ.	3
7	ΑΡΧΕΛΑΟΣ	2
8	ΑΡΗΣ Θ 1	1

Επόμενη αγωνιστική

Απόλλων Καλ. – Αρίων
Φαίακας – Αρχέλαος
Ζαφειράκης – Κιλκίς
Άρης Θ – Πρωτάς

Έπιασε τετράδα η Βέροια

ΚΕΡΔΙΣΕ ΣΤΟ ΕΞ ΑΝΑΒΟΛΗΣ ΠΑΙΧΝΙΔΙ ΤΟΥΣ ΚΥΚΛΩΠΕΣ ΣΤΗΝ ΑΛΕΞΑΝΔΡΟΥΠΟΛΗ 19-30

Νίκη που την έφερε στην τέταρτη θέση σημείωσε το Σάββατο η Βέροια. Επικράτησε των Κυκλώπων Αλεξανδρούπολης με σκορ 19-30, σε εξ αναβολής αγώνα της 4ης αγωνιστικής της Α1 Γυναικών, φτάνοντας τους 6 βαθμούς.Η ευχάριστη έκπληξη του πρωταθλήματος ομάδα της Βέροιας 2017 πήρε από την αρχή το προβάδισμα το οποίο διεύρυνε με το χρόνο με το πρώτο ημίχρονο να λήγει με σκορ 9-15. Ανάλογη εικόνα και στην επανάληψη με τις φιλοξενούμενες να φτάνουν σε μια εύκολη νίκη με σκορ 19-30.

Τα πεντάλεπτα: 1-3, 3-7, 4-8, 6-10, 7-11, 9-15 (ημχ.), 11-16, 12-17, 14-21, 17-27, 19-30

ΚΥΚΛΩΠΕΣ (Χαραλαμπίδης):Μπαλασούδη, Χαριτίδου, Σμαρλαμάκη 3, Νικόλοβα 2, Παρασκάκη, Α. Σαββαλάκη 7, Δ. Σαββαλάκη, Λαμπρόπουλου 1, Σιαβαρλή, Λαμπίδη, Χωρίνου 2, Καλαΐτζή, Σολακούδη 3, Βαρσάμη 1, Κατσίμα.

ΒΕΡΟΙΑ 2017: Τσιομπάνου 10, Κοτζαχρήστου 1, Βαφειάδου, Δελησάββα 2, Καλμουκίδου 4, Ταϊρίδου, Ανδρονικίδου 1, Ματαρώνα 7, Νταβίντοβιτς 5, Παπαφώτη, Στάμου, Στεφούδη.

Διαιτητές: Ουζούνης – Παρασκευούδης **Δίλεπτα:** 4-4 **Πέναλτι:** 4/6-3/3.

Στο 55:28 του αγώνα αποβλήθηκε με προοδευτική ποινή ο προπονητής Κώστας Χαραλαμπίδης, για έντονη διαμαρτυρία, με κόκκινη κάρτα.

ΚΕΡΚΙΔΑ
Εβδομαδιαία Αθλητική Εφημερίδα Ν. Ημαθίας
ΕΤΟΣ ΙΔΡΥΣΗΣ 1993
ΚΩΔΙΚΟΣ 1373
τακτικό μέλος της ΕΙΕΤ
Πρωτέα 9 ΒΕΡΟΙΑ
τηλ: 23310 71177
email: verker93@gmail.com
www.kerkidasport.gr
Ιδιοκτήτης
ΓΑΛΑΝΟΜΑΤΗΣ Γ. ΓΕΩΡΓΙΟΣ
Εκδότης
ΕΣΠΕΡΙΔΟΥ ΕΛΕΝΗ
Διευθυντής
ΓΑΛΑΝΟΜΑΤΗΣ ΓΙΩΡΓΟΣ

Συνδρομές Ιδιωτών:	50 Ευρώ Ετησίως
Συλλόγων:	100 Ευρώ Ετησίως
Δήμων, Α.Ε., Ε.Π.Ε., Συν/σμών, Οργ/σμών, Τραπεζών:	150Ευρώ Ετησίως
Εξωτερικού:	200 Ευρώ Ετησίως

Πλατύ από τα... παλιά - Καραντουλαμάς για... φίλημα

ΠΗΡΕ ΤΟ ΝΤΕΡΜΠΙ 1-0 ΤΑ ΤΡΙΚΑΛΑ, ΝΙΚΗΣΕ Η ΝΑΟΥΣΑ, ΝΕΟ ΠΑΤΑΤΡΑΚ ΓΙΑ ΤΗΝ ΑΓ. ΜΑΡΙΝΑ, ΑΝΑΒΛΗΘΗΚΕ ΤΟ ΝΤΕΡΜΠΙ ΣΤΟ ΡΟΔΟΧΩΡΙ

Πραγματοποιήθηκε το Σάββατο η 11η αγωνιστική της Α' κατηγορίας της ΕΠΣ Ημαθίας, η οποία όμως ήταν «κουτσουρεμένη», αφού δεν έγινε το παιχνίδι στο Ροδοχώρι ανάμεσα στην τοπική ομάδα και τον ΠΑΟΚ Αλ. αναβλήθηκε λόγω ομίχλης και πιθανότερη νέα ημερομηνία είναι η 5/12.

Όλοι οι αγώνες ανέδειξαν νικητές, από τους οποίους οι τέσσερεις είναι γηπεδούχοι και οι τρεις φιλοξενούμενοι.

Όσον αφορά τα γκολ, αυτά ήταν από τα πιο λίγα που σημειώθηκαν από την αρχή του πρωταθλήματος, 19 συνολικά, όσα και την 4η αγωνιστική και δύο περισσότερα από την 8η που είναι η πιο φτωχή μέχρι σήμερα.

Στο ντέρμπι της ημέρας, το Πλατύ πέτυχε σπουδαία νίκη με 1-0 επί των Τρικάλων εντός έδρας, με γκολ ποιανού άλλου; Φυσικά του συνήθη ύποπτου Καραντουλαμά και συγκατοικεί μαζί τους πλέον στην 3η θέση του βαθμολογικού πίνακα, αποδεικνύοντας ότι η μέχρι σήμερα πορεία τους κάθε άλλο παρά τυχαία είναι και βάζοντας σοβαρή υποψηφιότητα για την διεκδίκηση της πρώτης θέσης.

Η Νάουσα έκανε επίδειξη ισχύος, επικρατώντας στο γήπεδό της με 4-1 επί της καθόλα ευκαταφρόνητης Επισκοπής και παρέμεινε μόνη πρώτη στην βαθμολογία.

Στην Αγ. Μαρίνα διαμαρτύρονται για οφσάιντ οι γηπεδούχοι, στο μοναδικό γκολ που έκρινε και τον αγώνα, με το οποίο το Παλαιοχώρι πήρε σπουδαίο διπλό, κάτρι όμως που δεν μειώνει τη νίκη των φιλοξενουμένων, που αναρριχήθηκαν στην 9η θέση του βαθμολογικού πίνακα.

Ο Κοπανός με το 2-0 μέσα στο Μακροχώρι σταθεροποιήθηκε στην 6η θέση, αφήνοντας πίσω την Επισκοπή και την Αγ. Μαρίνα, οι οποίες όπως προαναφέραμε προχθές γνώρισαν την ήττα, ενώ οι γηπεδούχοι συνεχίζουν να βρίσκονται σε δυσχερή θέση, στην ουρά της βαθμολογίας.

Δεν μπόρεσε το Κλειδί να συνεχίσει τα καλά αποτελέσματα, αφού γνώρισε την ήττα στο γήπεδό του 1-2 από την Χαρίεσσα.

Τέλος, νίκη ανάσα πέτυχε η Μαρίνα επικρατώντας με σκορ 3-1 του Αχιλλέα Νάουσας, όπως και η Μελίκη που με ανατροπή πήρε το πολύτιμο τρίποντο, το πρώτο στο φετεινό πρωτάθλημα, επί της Αγ. Βαρβάρας 2-1, με τους φιλοξενούμενους να διαμαρτύρονται για τη διαιτησία.

*Η διαιτησία σε δύο αγώνες άφησε με παράπονα ισάριθμες ομάδες. Οι Βαρβάρες διαμαρτύρονται για τον Λαζάρου και η Αγ. Μαρίνα για τον Παυλίδη. Όλοι οι άλλοι «άρχοντες των αγώνων» τα πήγαν πολύ καλά.

*Τα 19 τέρματα της αγωνιστικής τα πέτυχαν 18 παίκτες, αφού μόνο ένας και συγκεκριμένα ο Μιχαηλίδης της Μαρίνας σκόραρε πάνω από μία φορά.

ΝΑΟΥΣΑ – ΕΠΙΣΚΟΠΗ 4-1
Ασταμάτητη εντός έδρας

Ασταμάτητη παραμένει εντός έδρας η Νάουσα. Μετρώντας μόνο νίκες, επικράτησε το Σάββατο και της Επισκοπής με 4-1. Οι γηπεδούχοι ήταν καλύτεροι, είχαν ευκαιρίες για περισσότερα γκολ και παρότι ισοφαρίστηκαν προσωρινά, δεν επηρεάστηκαν. Σημείωσαν άλλα τρία γκολ και πήραν μια πανηγυρική νίκη.

Η Νάουσα είχε εκρηκτικό ξεκίνημα και έψαξε το γρήγορο γκολ. Στο 5' απευθείας εκτέλεση φάουλ του Αργυρίου στο παραθυράκι της αντίπαλης εστίας, ανάγκασε τον Προδρόμου να διώξει δύσκολα σε κόρνερ. Στο 9' ο Δασκαλάκης, μετά από πάσα του Παντζαρτζίδη, έπιασε το μονοκόμματο σουτ αλλά η μπάλα πέρασε άουτ.

Στο 12' η Επισκοπή δημιούργησε την πρώτη απειλή της, με σουτ του Ντέλλα, που πέρασε άουτ.

Στο 19' η Νάουσα απείλησε με δυνατό σουτ του Μαντώς το οποίο πέρασε άουτ. Στο 23' ο Λαμπριανίδης έκανε την σέντρα, ο Δασκαλάκης έκανε το σουτ αλλά ο Προδρόμου απόκρουσε με τα πόδια. Στο 24' πάλι ο Λαμπριανίδης σέντραρε αλλά αυτή την φορά ο Δασκαλάκης έστειλε την μπάλα στα δίχτυα κι έγραψε το 1-0.

Με πολύ μεγάλη ευκαιρία μπήκε στο δεύτερο μέρος η Νάουσα. Ο Προδρόμου απόκρουσε διαδοχικά σουτ του Λαμπριανίδη και του Μάγγου, η μπάλα έφτασε ξανά στον Μάγγο ο οποίος προσπάθησε να την στείλει στα δίχτυα με νέα προσπάθεια αλλά ο Βοτάρης έδιωξε πάνω στην γραμμή.

Στο 48' η Νάουσα βρέθηκε πάλι κοντά στο γκολ. Ο Παντζαρτζίδης πέρασε τρεις αντιπάλους, έκανε το σουτ αλλά ο Προδρόμου απόκρουσε, η μπάλα χτύπησε στο δοκάρι και κατέληξε κόρνερ.

Στο 51' ο Ντέλλας πάλι με δυνατό σουτ προσπάθησε να αιφνιδιάσει τον αντίπαλο τερματοφύλακα αλλά ο Νομικός απόκρουσε. Ο Λούρης πήρε το... ριμπάουντ αλλά το σουτ πέρασε άουτ.

Στο 54' η Επισκοπή έφτασε στην ισοφάριση. Ο Καρυπίδης έκανε ένα σουτ από 40 μέτρα, η μπάλα πήρε μια περίεργη τροχιά και κατέληξε στα δίχτυα του Νομικού.

Η ισοφάριση δεν πτόησε τη Νάουσα. Πίεσε και στο 65' έφτασε στο γκολ. Ο Αργυρίου πάσαρε στο Νύρλα και ο τελευταίος με δυνατό σουτ από το ύψος της περιοχής έστειλε την μπάλα στα δίχτυα.

Στο 67' η Νάουσα σημείωσε το 3-1. Μετά από συνεργασία Λαμπριανίδη – Παντζαρτζίδη, ο Παπακωνσταντίνου με σουτ πέτυχε το γκολ.

Το τελικό 4-1 σημειώθηκε στο 85' με δυνατό σουτ του Κουκουράκη.

Πολύ καλή η διαιτησία των Μελτζανίδη, Παπαδάκη, Αργυρίου

ΝΑΟΥΣΑ: Νομικός, ΠΑΠΑΚΩΝΣΤΑΝΤΙΝΟΥ, Περηφανόπουλος, ΔΑΣΚΑΛΑΚΗΣ, ΠΑΝΤΖΑΡΤΖΙΔΗΣ (83΄ Στογιάννης), Μαντώς, Λαμπριανίδης, Αργυρίου, Νύρλας (90΄ Γατουρτζίδης), Τόσιος (60΄ Κουκουράκης), Μάγγος (72΄ Νίκου)

ΕΠΙΣΚΟΠΗ: Προδρόμου, Μιχαηλίδης, Αναστασιάδης, Καρυπίδης, Μουζάκι, Βοτάρης, Τσόπτσης (85΄ Αδαμίδης Δ.), Δήμου (61΄ Βύζας), ΛΟΥΡΗΣ, Ορφανίδης, ΝΤΕΛΛΑΣ.

Λάκης Λαζάρου

ΠΛΑΤΥ - ΤΡΙΚΑΛΑ 1-0
Νίκη... τετράδας!

Σπουδαία νίκη για τον Αγροτικό Αστέρα Πλατέος, ο οποίος επικράτησε με 1-0 των Τρικάλων στο ντέρμπι της αγωνιστικής.

Οι γηπεδούχοι «σκαρφάλωσαν» πλέον στην τρίτη θέση της βαθμολογίας, όπου συγκατοικούν με τους Τρικαλινούς και δείχνουν ότι μπορούν να κάνουν φέτος το κάτι παραπάνω, παρότι νεοφώτιστοι, τερματίζοντας μέσα στην πρώτη τετράδα!

Από την άλλη πλευρά, η ομάδα του Δημήτρη Πρίντζιου δεν έπιασε απόδοση ανάλογη προηγούμενων αγώνων και μοιραία γνώρισε την ήττα. Αγωνιστικά, το ματς ήταν ισορροπημένο στο πρώτο μέρος, με τους παίκτες του Πλατέος να παρουσιάζονται καλά διαβασμένοι και να περιορίζουν τα ατού των φιλοξενούμενων.

Γενικά το πρώτο 45λεπτο ήταν φτωχό σε φάσεις, με τις δύο ομάδες να επιδίδονται κυρίως σε παιχνίδι κέντρου.

Στην επανάληψη οι γηπεδούχοι μπήκαν δυνατά και στο 53' πήραν κεφάλι στο σκορ με τον «συνήθη ύποπτο» Άγγελο Καραντουλαμά, ο οποίος μπήκε στην αντίπαλη περιοχή εκμεταλλευόμενος κάποιες κόντρες και «εκτέλεσε» τον Αργυρόπουλο, γράφοντας μέσα σε έξαλλους πανηγυρισμούς το 1-0!

Στη συνέχεια οι Τρικαλινοί προσπάθησαν να αντιδράσουν και στο 60' είχαν μια πολύ καλή ευκαιρία, όταν ο Μουσκεφτάρας απέκρουσε σωτήρια το σουτ του Πέικου.

Στο 82' οι γηπεδούχοι έμειναν με παίκτη λιγότερο, μιας και αποβλήθηκε ο Μοσχόπουλος με 2η κίτρινη κάρτα για διαπληκτισμό, αλλά παίζοντας ψυχωμένα κατάφεραν να κρατήσουν την πολύτιμη νίκη, έχοντας σύμμαχο και την τύχη. Στις καθυστερήσεις τα Τρίκαλα έχασαν μεγάλη ευκαιρία, με τον Μουσκεφτάρα να λέει εντυπωσιακά «όχι» στο κοντινό σουτ του Παρσόπουλου! Εξαιρετική ήταν η διαιτησία των Καραγκιζόπουλου, Νησελίτη και Ιασωνίδη.

ΠΛΑΤΥ: ΜΟΥΣΚΕΦΤΑΡΑΣ, Μοσχόπουλος, ΙΟΡΔΑΝΟΠΟΥΛΟΣ, Καραούσογλου, Μπαντής, ΕΛΕΥΘΕΡΙΑΔΗΣ, Κίρτσογλου (90'+ Παναπακίδης), Κούκλης, Χαλβατζής, Αντωνίου (90'+ Παπακωνσταντίνου), ΚΑΡΑΝΤΟΥΛΑΜΑΣ.

ΤΡΙΚΑΛΑ: Αργυρόπουλος, Αθανασιάδης (72' Μηνούδης), Κιρκιλιανίδης Η., Χατζόπουλος, Τσιρίδης, Βλάχος (46' Πέικος), Σωτηράκης, Αναδολού (46' Κιρκιλιανίδης Γ.), Ανδρίτσος, Παρσόπουλος, Λίτσι.

Μάκης Σαπουνόπουλος

ΜΑΡΙΝΑ – ΑΧΙΛΛΕΑΣ 3-1
Βαθμολογική ανάσα

Σπουδαίας βαθμολογικής σημασίας νίκη σημείωσε η Μαρίνα. Στο γειτονικό ντέρμπι, επικράτησε με 3-1 του Αχιλλέα και πήρε τους τρεις πολύτιμους βαθμούς. Το ματς ήταν πολύ δυνατό εντός αγωνιστικού χώρου, οι δυο αντίπαλοι ήθελαν με πάθος τη νίκη αλλά στο τέλος επικράτησε ο πιο αποτελεσματικός στο σκοράρισμα.

Η Μαρίνα μπήκε πολύ καλά στο πρώτο μέρος και προηγήθηκε με 2-0. Οι γηπεδούχοι άνοιξαν το σκορ στο 25'. Ο Μισαηλίδης με ατομική προσπάθεια και πλασέ έστειλε την μπάλα στα δίχτυα του Αχιλλέα. Στο 38' ο Γραμματικός πήρε την προωθημένη μπαλιά, έσπασε το οφσάιντ και με σουτ έγραψε το 2-0.

Στο 54' ο Αχιλλέας έχασε μεγάλη ευκαιρία να ισοφαρίσει. Οι φιλοξενούμενοι κέρδισαν πέναλτι αλλά ο Μπράτσης σημάδεψε το δοκάρι. Στο 65' όμως ο Αχιλλέας έφθασε στο 1-1. Μετά από σύγχυση στην άμυνα της Μαρίνας, ο Μπράτσης με κοντινό πλασέ σημείωσε το γκολ. Οι φιλοξενούμενοι έφτασαν κοντά στην ισοφάριση δυο λεπτά αργότερα. Ο Παπατάνος έπιασε ένα εκπληκτικό σουτ έξω από την περιοχή αλλά η μπάλα χτύπησε στην συμβολή των δοκών.

Στο 68' ο Γραμματικός εκτέλεσε φάουλ, ο τερματοφύλακας του Αχιλλέα απόκρουσε και ο Τζαλίλι σε κενή εστία πλάσαρε άουτ. Στο 72' ο Αχιλλέας έμεινε με δέκα παίκτες. Με δεύτερη κίτρινη αποβλήθηκε ο Μπαξεβάνος.

Στο 80' η Μαρίνα έφτασε στο 3-1. Μετά από εκτέλεση φάουλ, η μπάλα χτύπησε στο τοίχος και έφτασε στον Μισαηλίδη, ο οποίος με δυνατό σουτ έστειλε την μπάλα στα δίχτυα.

Στο 85' αποβλήθηκε με δεύτερη κίτρινη ο Μποζίνης.

Κράτησαν όρθιο ένα δύσκολο ματς ο διαιτητής Μαλούτας και οι βοηθού του Δεβετζίδης, Μπακάλης.

ΜΑΡΙΝΑ: Αντιφάκος, Πουτακίδης, Αγγελίδης (46΄ Σαρακατσιάνος), Μποζίνης, ΤΣΕΛΙΟΣ Κ., ΤΣΕΛΙΟΣ Α. (90΄ Τοπασίδης), Ντατσής, ΤΣΑΛΙΛΗΣ (78΄ Καραντώνης), ΜΙΣΑΗΛΙΔΗΣ, Παπουτσής (88΄ Καραγκούνης Π.), ΓΡΑΜΜΑΤΙΚΟΣ

ΑΧΙΛΛΕΑΣ: Φικιάρης, Δημητρίου, ΒΑΚΑΛΙΔΗΣ, Μάραντης, Μπαξεβάνος, ΜΠΡΑΤΣΗΣ, Μίσκος (75΄ Σαμαράς), Τασιώνας (67΄ Κακούδης), ΠΑΠΑΤΑΝΟΣ, Σαξώνης (86΄ Λαμπρίτσιος), Ταχυδρομίδης (46΄ Κασάπης)

ΜΑΚΡΟΧΩΡΙ - ΚΟΠΑΝΟΣ 0-2
Κέρδισε η εμπειρία!

Στην έκτη θέση της βαθμολογίας «σκαρφάλωσε» ο Κοπανός έπειτα από το σημαντικό διπλό που πέτυχε στο Μακροχώρι επί της τοπικής ομάδας με σκορ 2-0.

Οι φιλοξενούμενοι εκμεταλλεύτηκαν την εμπειρία τους και πετυχαίνοντας από ένα τέρμα σε κάθε ημίχρονο, έφτασαν στην κατάκτηση των τριών πολύτιμων βαθμών.

Από την άλλη πλευρά, οι γηπεδούχοι προσπάθησαν για κάτι καλό, όμως δεν κατάφεραν να αξιοποιήσουν τις ευκαιρίες που τους παρουσιάστηκαν και μοιραία γνώρισαν την ήττα.

Το σκορ άνοιξε ο Παρθενόπουλος στο 17' για την ομάδα του Κοπανού, ενώ το τελικό 2-0 διαμόρφωσε στο 60' ο Σπανός.

Πολύ καλή ήταν η διαιτησία των Κελεσίδη, Γαβρά και Χαραλαμπίδη.

ΜΑΚΡΟΧΩΡΙ: Θεοδοσιάδης, Τσολακίδης (84' Ψάλτης Ν.), Ηλιάδης, Δαλήγγαρος, Τσιάμπας Κ., Τσακαλίδης, Τσιάμπας Τ., Πίκος, Βοργιατζίδης (87' Τσακίρης), Λιλιόπουλος, Χολέβας (46' Δημούλας).

ΚΟΠΑΝΟΣ: Κασαπίδης, Πρόιος Δ., Χαραλαμπίδης, Θεοδωρίδης, Τζιβάρας, Μπούφι, Σπανός (86' Ηλίας), Παρθενόπουλος, Πρόιος Χ., Οικονόμου (65' Γκουτζιλίκας), Κοσμάς.

ΜΕΛΙΚΗ - ΑΓ. ΒΑΡΒΑΡΑ 2-1
Επιτέλους νίκη!

Έσπασε το... ρόδι η Μελίκη που επικράτησε με 2-1 της Αγ. Βαρβάρας εντός έδρας, πετυχαίνοντας την πρώτη της νίκη στο πρωτάθλημα!

Οι γηπεδούχοι πήραν βαθιά βαθμολογική ανάσα και βλέπουν πλέον με μεγαλύτερη αισιοδοξία τη συνέχεια, ενώ από την άλλη πλευρά οι φιλοξενούμενοι, που εξέφρασαν πολλά παράπονα για τη διαιτησία, υποχώρησαν στην τελευταία θέση όπου ισοβαθμούν με την προχθεσινή τους αντίπαλο.

Αγωνιστικά, το ματς ήταν ισορροπημένο στο πρώτο μέρος, με τις δύο ομάδες να έχουν από λίγες καλές στιγμές μπροστά στις αντίπαλες εστίες.

Η Αγ. Βαρβάρα κατάφερε να σκοράρει στο 33ο λεπτό με ωραίο πλασέ του Γκιλιόπουλου, έπειτα από λάθος συνεννόηση των αμυντικών της Μελίκης και να πάει στα αποδυτήρια προηγούμενη με 1-0.

Στο δεύτερο μέρος οι γηπεδούχοι μπήκαν πολύ δυνατά και στο 53' ισοφάρισαν, όταν ο Τεγούσης βρήκε ωραία στα πλάγια τον Μαρτσέλο, αυτός έβγαλε τη σέντρα για τον Κίτσα που από κοντά έστειλε τη μπάλα στα δίχτυα του Χατζή γράφοντας το 1-1. Λίγα λεπτά αργότερα ο Ντόβας έχασε σημαντική ευκαιρία για τους φιλοξενούμενους αλλά νικήθηκε από τον Μπουκουβάλα, ενώ στη συνέχεια οι γηπεδούχοι ήταν αυτοί που βρέθηκαν τρεις φορές «φάτσα» με το γκολ, αλλά ο Κίτσα δεν κατάφερε να βάλει την ομάδα του μπροστά στο σκορ!

Τελικά το νικητήριο τέρμα των γηπεδούχων ήρθε από τα 11 βήματα, με τον Μαμουτόπουλο να κερδίζει πέναλτι σε ανατροπή του από τον Κώτελη στο 81ο λεπτό και τον Καρατάσιο να το αξιοποιεί, γράφοντας το τελικό 2-1 για τη Μελίκη!

Μια φάση που προκάλεσε τις έντονες διαμαρτυρίες των φιλοξενούμενων, με το ματς να διακόπτεται για κάποια λεπτά έπειτα από είσοδο παραγόντων στον αγωνιστικό χώρο!

Διαιτητής της αναμέτρησης ήταν ο Λαζάρου με βοηθούς τους Μαργαρίτη και Βαλκάνο.

ΜΕΛΙΚΗ: ΜΠΟΥΚΟΥΒΑΛΑΣ, Καραγκιοζόπουλος (75' Παράσχος), ΚΟΥΤΛΑΣ, Ντόβας, Τεγούσης, Παρσόπουλος, Μαρτσέλος (60' Φραδέλος), Μάρκου, Μαμουτόπουλος (90'+ Φλόρι), Καρατάσιος, ΚΙΤΣΑ.

ΑΓ. ΒΑΡΒΑΡΑ: Χατζής, Μελιόπουλος, Βοργιατζίδης, Κώτελης, Μοσχόπουλος, Σουλιώτης, Δήμου, Εμμανουηλίδης (87' Αργυρού), ΝΤΟΒΑΣ (89' Τσιλώνης), ΓΚΙΛΙΟΠΟΥΛΟΣ, Σερασκιέρης.

Βαλάντης Τατούλης

ΧΡΩΜΑΤΑ ΣΙΔΗΡΙΚΑ ΑΡΔΕΥΤΙΚΑ
ΜΙΧΑΗΛΙΔΗΣ ΝΙΚΟΣ
ΤΗΛ:6977 149920 ΑΓ. ΓΕΩΡΓΙΟΣ ΒΕΡΟΙΑΣ

ΒΑΘΜΟΛΟΓΙΑ ΕΠΣΗ Α΄

Α/Α	ΟΜΑΔΑ	ΑΓ.	Ν.	Ι.	Η.	Γ.Υ	Γ. Κ	Β.
1	ΝΑΟΥΣΑ	11	10	1	0	34	6	31
2	ΡΟΔΟΧΩΡΙ	10	9	0	1	25	7	27
3	ΤΡΙΚΑΛΑ	11	8	1	2	30	11	25
4	ΠΛΑΤΥ	11	8	1	2	26	13	25
5	ΠΑΟΚ ΑΛ.	10	7	1	2	24	10	22
6	ΚΟΠΑΝΟΣ	11	6	1	4	20	15	19
7	ΑΓ. ΜΑΡΙΝΑ	11	5	2	4	16	9	17
8	ΕΠΙΣΚΟΠΗ	11	5	0	6	16	20	15
9	ΠΑΛΑΙΟΧΩΡΙ	11	4	2	5	17	19	14
10	ΧΑΡΙΕΣΣΑ	11	4	0	7	13	21	12
11	ΜΑΡΙΝΑ	11	3	1	7	12	25	10
12	ΜΑΚΡΟΧΩΡΙ	11	2	3	6	11	16	9
13	ΚΛΕΙΔΙ	11	3	0	8	10	25	9
14	ΑΧΙΛΛΕΑΣ Ν.	11	2	3	6	8	24	9
15	ΜΕΛΙΚΗ	11	1	1	9	12	32	4
16	ΑΓ.ΒΑΡΒΑΡΑ	11	1	1	9	7	28	4

ΣΚΟΡΕΡΣ

15 ΓΚΟΛ
Καραντουλαμάς (Πλατύ)

13 ΓΚΟΛ
Παρσόπουλος (Τρίκαλα)
Αργυρόπουλος (ΠΑΟΚ Αλ.)

10 ΓΚΟΛ
Μουρουζίδης (Ροδοχώρι)

7 ΓΚΟΛ
Ντέλλας (Επισκοπή)
Δασκαλάκης (Νάουσα)

6 ΓΚΟΛ
Λίτσι (Τρίκαλα)
Σπανός (Κοπανός)

5 ΓΚΟΛ
Αργυρίου (Νάουσα)
Μπούφι (Κοπανός)

ΑΠΟΤΕΛΕΣΜΑΤΑ

ΠΛΑΤΥ- ΤΡΙΚΑΛΑ	1-0
ΜΑΚΡΟΧΩΡΙ - ΚΟΠΑΝΟΣ	0-2
ΜΑΡΙΝΑ - ΑΧΙΛΛΕΑΣ Ν.	3-1
ΑΓ. ΜΑΡΙΝΑ - ΠΑΛΑΙΟΧΩΡΙ	0-1
ΡΟΔΟΧΩΡΙ - ΠΑΟΚ ΑΛ.	(αναβ.)
ΝΑΟΥΣΑ - ΕΠΙΣΚΟΠΗ	4-1
ΚΛΕΙΔΙ- ΧΑΡΙΕΣΣΑ	1-2
ΜΕΛΙΚΗ- ΑΓ. ΒΑΡΒΑΡΑ	2-1

ΕΠΟΜΕΝΗ ΑΓΩΝΙΣΤΙΚΗ (15:00 1/12)

ΜΑΚΡΟΧΩΡΙ - ΠΛΑΤΥ
ΤΡΙΚΑΛΑ - ΜΑΡΙΝΑ
ΚΟΠΑΝΟΣ - ΑΓ. ΜΑΡΙΝΑ
ΑΧΙΛΛΕΑΣ Ν.- ΡΟΔΟΧΩΡΙ
ΠΑΛΑΙΟΧΩΡΙ - ΝΑΟΥΣΑ
ΠΑΟΚ ΑΛ.- ΚΛΕΙΔΙ
ΕΠΙΣΚΟΠΗ- ΜΕΛΙΚΗ
ΧΑΡΙΕΣΣΑ- ΑΓ. ΒΑΡΒΑΡΑ

ΑΓ. ΜΑΡΙΝΑ – ΠΑΛΑΙΟΧΩΡΙ 0-1
Σπουδαίο «διπλό»

Μεγάλη εκτός έδρας νίκη σημείωσε στην Αγία Μαρίνα το Παλαιοχώρι. Με γκολ στις καθυστερήσεις του πρώτου μέρους, επικράτησε με 0-1 και πήρε τους τρεις βαθμούς. Αντίθετα, η Αγία Μαρίνα προβληματίσε ξανά με την απόδοσή της. Οι γηπεδούχοι με την ήττα αυτή μένουν πολύ μακριά από τον στόχο της που ήταν η διεκδίκηση της κορυφής.

Το γκολ που έκρινε το ματς, σημειώθηκε στις καθυστερήσεις του πρώτου μέρους από τον Πέτγαζλη και προκάλεσε τις αντιδράσεις των γηπεδούχων. Οι άνθρωποι της Αγίας Μαρίνας ζήτησαν οφ σάιντ αλλά διαιτητής και επόπτης έδειξαν την σέντρα.

Στο δεύτερο μέρος, η Αγία Μαρίνα δεν κατάφερε να βρει το καλό της πρόσωπο και να αντιδράσει. Δεν μπόρεσε να βρει τον δρόμο προς τα αντίπαλα δίχτυα ενώ είχε πολύ χρόνο στην διάθεσή της και έχασε το ματς.

Μέτρια η διαιτησία του κ. Παυλίδη. Είχε βοηθούς τους κ.κ. Τράντο και Μουσενίκα

ΑΓ. ΜΑΡΙΝΑ: Ιωακειμίδης, ΚΟΥΒΑΤΣΙΔΗΣ (80΄ Μουχτάρης), Κολίτσης (55΄ Κουτρουλιάς), Βοριαζίδης, Τάσο, Τζάνι (46΄ Παπαδής), Σερασκιέρης, ΣΥΜΠΕΡΗΣ, Πατσιαβούρας, Τουλουμτζής (66΄ Τσακαλίδης), Κούβαρος

ΠΑΛΑΙΟΧΩΡΙ: Θεοδωρίδης, ΝΙΚΟΛΟΠΟΥΛΟΣ, Γκιουλέκας, Παντόπουλος, Βασιλείου, Ρογιάννης, ΧΑΤΖΟΠΟΥΛΟΣ, ΠΕΤΓΑΖΛΗΣ (78΄ Μπακιρτζής), Βερζυργιανόπουλος (88΄ Νατσικόπουλος), Μιχαηλίδης Π. (90΄ Γκίτσας), Ατανάσοφ (75΄ Αρβανίτης).

Αναβολή στο Ροδοχώρι

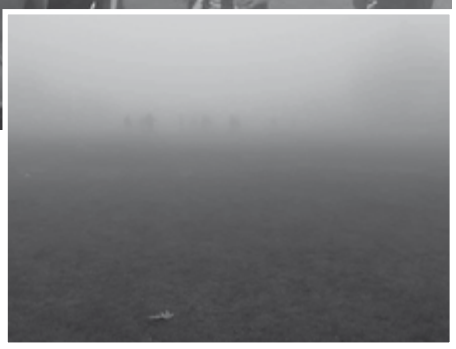

Σε αναβολή οδηγήθηκε το παιχνίδι στο Ροδοχώρι. Το ντέρμπι ανάμεσα στην τοπική ομάδα και τον ΠΑΟΚ Αλεξάνδρειας δεν έγινε ποτέ εξαιτίας της πυκνής ομίχλης που σκέπασε το γήπεδο αλλά και το χωριό γενικότερα. Ο διαιτητής βγήκε δυο φορές αλλά δεν ήταν δυνατόν να παιχθεί παιχνίδι λόγω της ομίχλης. Έτσι το ματς αναβλήθηκε και θα οριστεί σε νέα ημερομηνία.

ΚΛΕΙΔΙ - ΧΑΡΙΕΣΣΑ 1-2
«Διπλό» παραμονής!

Κεχαγιάς Θ., Καϊμακαμίδης Τ., Οικονομόπουλος, ΚΕΧΑΓΙΑΣ Α., Καϊμακαμίδης Α., Τόζογλου.

Σημαντική εκτός έδρας νίκη πέτυχε η Χαρίεσσα που πέρασε με 2-1 από την δύσκολη έδρα του Κλειδίου.

Οι φιλοξενούμενοι πήραν βαθιά βαθμολογική ανάσα, σε αντίθεση με τους γηπεδούχους που προσγειώθηκαν... απότομα, μετά τα επιτυχή αποτελέσματα που είχαν στις τελευταίες αγωνιστικές.

Το ματς σε γενικές γραμμές ήταν αμφίρροπο, με το Κλειδί να μπαίνει καλύτερα στο γήπεδο και να χάνει 3-4 πολύ καλές ευκαιρίες για να σκοράρει. Τελικά αυτοί που πέτυχαν το γκολ ήταν οι φιλοξενούμενοι, οι οποίοι προηγήθηκαν στο 23' με τον Ίντο.

Δέκα λεπτά αργότερα οι γηπεδούχοι έφτασαν στην ισοφάριση με τον Α. Κεχαγιά, με τις δύο ομάδες να πηγαίνουν στα αποδυτήρια με σκορ 1-1.

Στην επανάληψη η Χαρίεσσα βελτίωσε την αγωνιστική της παρουσία, φτάνοντας τελικά στο πολύτιμο τρίποντο με τέρμα που πέτυχε ο Κατσιγιαννόπουλος στο 65ο λεπτό της αναμέτρησης.

Χωρίς προβλήματα ήταν η διαιτησία του Πίτου και των βοηθών του, Γιαγκιτζόγλου, Ρηγόπουλου.

ΚΛΕΙΔΙ: Σαπουνόπουλος, Δούλιας (64' Παρασχόπουλος), Γιαννακός Σ., ΚΑΛΥΒΙΩΤΗΣ Δ., Γιαννακός Κ.,

ΧΑΡΙΕΣΣΑ: ΗΛΙΑΔΗΣ, ΠΙΤΟΣ, Αναδός, Λύτης (46' Σπυρίδης), Δελητζάκης, Μπάμπος, ΚΟΤΣΟΓΙΑΝΝΙΔΗΣ, Δίντσης (80' Αμπαρλής), Κουλιανίδης (46' Κατσιγιαννόπουλος), Δημητρούσης, Ίντος (89' Σαρακατσιάνος).

Αφοι Γ. ΠΑΥΛΙΔΗ Ο.Ε.Ε.
ΕΙΔΗ ΥΓΙΕΙΝΗΣ
ΕΠΙΠΛΑ ΜΠΑΝΙΟΥ
ΕΙΣΑΓΩΓΕΣ ΠΛΑΚΙΔΙΩΝ
ΕΚΘΕΣΗ:ΒΑΣ.ΓΕΩΡΓΙΟΥ 5(ΕΝΑΝΤΙ ΜΑΡΙΝΟΠΟΥΛΟΥ)
ΜΑΚΡΟΧΩΡΙ ΒΕΡΟΙΑΣ
Τηλ.23310 42094 - 43290
Κιν.6944 395611 & 6946 283225

«Ξέσπασε» στον Ερμή Αμυνταίου η ΒΕΡΟΙΑ

ΤΟΝ «ΠΑΤΗΣΕ» ΣΤΗΝ ΕΔΡΑ ΤΟΥ 0-4.

ΔΟΚΑΡΙ ΜΕ ΤΟΝ ΒΕΡΓΩΝΗ, ΕΧΑΣΕ ΕΥΚΑΙΡΙΕΣ ΓΙΑ ΜΕΓΑΛΥΤΕΡΟ ΣΚΟΡ

Γράφει ο Βύλλης Γαλανομάτης

Νικηφόρα0-4 πέρασε η ΒΕΡΟΙΑ από το Αμύνταιο, για την 9η αγωνιστική της Γ' Εθνικής κατηγορίας. Καταιγιστική η ομάδα του Σάκη Θεοδοσιάδη, έχοντας σε καλή μέρα όλους τους παίκτες της και σκόρερ δύο τερμάτων τον Κανούλα, καθώς και τος Μπλέτσα, Μυλωνά, έδειξε ότι πέρασε γρήγορα το σοκ της ήττας στο γήπεδό της από την ΑΓκαθιά.

ΕΤΣΙ ΞΕΚΙΝΗΣΕ Η «ΒΑΣΙΛΙΣΣΑ»

Με την ίδια 11άδα του προηγούμενου αγώνα με την Αγκαθιά, ξεκίνησε κόντρα στο Αμύνταιο η ΒΕΡΟΙΑ, με ένα καθαρό 4-3-3 , από τη ν στιγμή που ήθελε τη νίκη πάση θυσία.

Κάτω από τα δοκάρια κάθισε ο Μπλατσιώτης, πλάγιοι αμυντικοί έπαιξαν οι Μουχάλης, Λεφίδης και κεντρικοί αμυντικοί οι Μαραγκός, Μουρατίδης. Στο κέντρο αμυντικό χαφ ήταν ο Μπακάληςμ με τους Βεργώνη, Μπλέτσα να παίζουν πιο μπροστά, ενώ στην επίθεση πλάγιοι οι Τσικόπουλος, Χαντζάρας και σέντερ φορ ο Κανούλας.

Ο ΑΓΩΝΑΣ

Οι Βεροιώτες δεν άφησαν περιθώρια αντίδρασης στους γηπεδούχους σε κανένα σημείο του αγώνα, αφού μπήκαν από την αρχή δυνατά και πολύ νωρίς «κλείδωσαν» τη νίκη τους!

Το σκορ άνοιξε για τους «κυανέρυθρους» ο Σάκης Κανούλας στο 6', ενώ στο 15' ο ίδιος παίκτης διπλασίασε τα προσωπικά του τέρματα και έγραψε το 0-2 για τη ΒΕΡΟΙΑ.

Οι παίκτες του Σάκη Θεοδοσιάδη συνέχισαν στον ίδιο ρυθμό και στο 18' και 22' είχαν δύο πολύ καλές στιγμές με τους Τσικόπουλο και Βεργώνη, ενώ στο 33' ο αρχηγός της «Βασίλισσας» σημάδεψε με κεφαλιά το οριζόντιο δοκάρι της αντίπαλης εστίας!

Στο 35' οι γηπεδούχοι είχαν την πρώτη και μοναδική καλή στιγμή τους στο ματς. Στο 40' ο ρέφερι αρνήθηκε καθαρό πέναλτι στη ΒΕΡΟΙΑ, ενώ δύο λεπτά μετά ο Μπλέτσας κοντά έγραψε το 0-3, που ήταν και σκορ ημιχρόνου.

Με την έναρξη της επανάληψης η «Βασίλισσα» έκανε τέσσερα τα τέρματά της με τον Μυλωνά, δίνοντας πρόωρο τέλος στην αναμέτρηση.

Στο 56' ο Χαντζάρας έχασε την ευκαιρία να κάνει το 0-5 και στη συνέχεια ο ρυθμός του αγώνα έπεσε, με τους «κυανέρυθρους» να έχουν δύο ακόμη καλές στιγμές, στο 80' με τον Μπλέτσα και στις καθυστερήσεις με τον Καράμπελα.

ΤΟ ΦΙΛΜ ΤΟΥ ΑΓΩΝΑ

6' Η «Βασίλισσα» άνοιξε το σκορ με ωραίο ψηλοκρεμαστό πλασέ του Κανούλα, μετά από σέντρα του Τσικόπουλου από δεξιά!

15' Γυριστή κεφαλιά του Κανούλα από τη γραμμή της μικρής περιοχής, έπειτα από σέντρα του Μπλέτσα από δεξιά, η μπάλα στα δίχτυα του Στόικου (0-2)!

18' Πάσα του Βεργώνη για τον Τσικόπουλο, αυτός βγήκε σε πλεονεκτική θέση με τον Στόικο αλλά καθυστέρησε να πλασάρει και έφυγε πλάγια, με αποτέλεσμα να ανακοπεί από τους αμυντικούς του Ερμή!

22' Ο Κανούλας έβγαλε ωραία τον Βεργώνη σε θέση τετ-α-τετ, αλλά ο έμπειρος μέσος της «Βασίλισσας» δεν έπιασε καλά το σουτ με το δεξί και έστειλε τη μπάλα άουτ!

33' Μετά από κόρνερ του Μπλέτσα από δεξιά, ο Βεργώνης έπιασε την γυριστή κεφαλιά από το ύψος του πέναλτι, στέλνοντας τη μπάλα στο οριζόντιο δοκάρι!

35' Πρώτη ευκαιρία για τους γηπεδούχους στο ματς, με το συρτό σουτ του Τσορλίνη λίγο έξω από την περιοχή να μπλοκάρεται από τον Μπλατσιώτη.

40' Ανατροπή του Τσικόπουλου μέσα στην περιοχή από τον Θεοδουλίδη, ο ρέφερι δεν έδωσε το καθαρό πέναλτι!

42' Οργανωμένη αντεπίθεση για τη «Βασίλισσα», με τον Κανούλα να σουτάρει από το ύψος της μεγάλης περιοχής και από λίγο πλάγια θέση, τον γκολκίπερ των γηπεδούχων να αποκρούει προσωρινά, τον Μπλέτσα να παίρνει το ριμπάουντ και σε κενή εστία να γράφει το 0-3!

48' Ατομική προσπάθεια του Μουχάλη από δεξιά και σέντρα στην περιοχή, η μπάλα μετά από κόντρα κατέληξε στον Χαντζάρα που σούταρε για να αποκρούσει αρχικά ο Στόικος, στη συνέχεια η μπάλα στρώθηκε στον Μυλωνά που με νέο σουτ έγραψε το 0-4 για τη «Βασίλισσα»!

56' Ο Χαντζάρας βγήκε μόνος με τον Στόικο, μετά από κάθετη πάσα του Μπλέτσα, αλλά τον πρόλαβε ο τερματοφύλακας του Ερμή και μπλόκαρε τη μπάλα.

80' Σουτ του Μπλέτσα λίγο μέσα από την περιοχή του Ερμή, η μπάλα έφυγε ψηλά άουτ.

90'+ Σε πολύ καλή θέση ο Καράμπελας, μετά από πάσα του Ιωάννου, σούταρε με το αριστερό πάνω στον αντίπαλο γκολκίπερ που έδιωξε σε κόρνερ.

Η ΒΕΡΟΙΑ

Μπήκε με τον αέρα μεγάλης ομάδας και από νωρίς έδειξε ποιο θα ήταν το αφεντικό στον αγωνιστικό χώρο. Δεν άργησε να «καθαρίσει» το παιχνίδι, αφού στο πρώτο 15λεπτο προηγείτο 0-2, κάνοντας την συνέχεια του παιχνιδιού τυπική διαδικασία.

Δεν άφησε σε καμία περίπτωση τους γηπεδούχους να σκεφτούν ότι μπορούν νατης κάνουν ζημιά με εξαίρεση μία φάση σε όλο τον αγώνα. Αντίθετα αυτή εκτός από τα τέσσερα τέρματα που πέτυχε είχε και άλλες ευκαιρίες για μεγαλύτερο σκορ, με αποκορύφωμα το δοκάρι του αρχηγού της.

Από την άμυνα ξεχώρισε η μορφή του Στέλιου Μαραγκού, αλλά και αυτή του Μουχάλη, ο οποίος πρόσφερε τόσο ανασταλτικά, όσο και επιθετικά. Στο κέντρο επιβλητική ήταν για μία ακόμη φορά η παρουσία του αρχηγού Βεργώνη, ο οποίος έκανε τα πάντα, έχοντας άξιο συμπαραστάτη στον αμυντικό τομέα τον Μπακάλη, αλλά και τον Μπλέτσα, ενώ επιθετικά ο Τσικόπουλος ξεχώρισε ιδιαίτερα.

Η ΔΙΑΙΤΗΣΙΑ

Τον αγώνα «σφύριξε» ο Μάντζιος από τον Σύνδεσμο Ηπείρου, ο οποίος χωρ΄ς; να έχει πρόθεση να αδικήσει κάποια ομάδα, έκανε αρκετά λάθη, όπως λανθασμένες υποδείξεις είχε ο πρώτος βοηθός Τσάντας, , με τον δεύτερο τον Πάνο να είναι πολύ καλός.

ΟΙ ΣΥΝΘΕΣΕΙΣ

ΕΡΜΗΣ ΑΜΥΝΤΑΙΟΥ: Στόικος, Γιορεντζίδης, Ανδρονικίδης, Σιδηρόπουλος, Πιριτζάους (72' Γκάρας), Αμαραντίδης, Τσορλίνης (77' Βλαδίκας), Αθανασιάδης, Θεοδουλίδης, Ηλιάδης, Χαϊτίδης (59' Χαμαλίδης).

ΒΕΡΟΙΑ: Μπλατσιώτης, Μουχάλης, Λεφίδης (77' Κυριακίδης), Μουρατίδης (61' Ιωάννου), Μαραγκός, Μπακάλης, Βεργώνης, Μπλέτσας, Κανούλας (43' λ.τ. Μυλωνάς), Τσικόπουλος, Χαντζάρας (59' Καράμπελας).

Αφιέρωμα της Κ στα τμήματα υποδομής της ΒΕΡΟΙΑΣ

Σε όλες τις προηγμένες ποδοσφαιρικά χώρες της Ευρώπης κάθε σύλλογος που σέβεται την ιστορία του και ενδιαφέρεται για το μέλλον του, διαθέτει τμήματα υποδομής, που είθισται να αποκαλούνται ακαδημίες ποδοσφαίρου.

Με τον όρο αυτό, εννοούνται όλα τα στάδια από τα οποία πρέπει να περάσει ο νεαρός ποδοσφαιριστής ωσότου καταλήξει, εάν τα καταφέρει, στην ανδρική ομάδα.

Για τις χώρες αυτές η ύπαρξη τμημάτων υποδομής θεωρείται αυτονόητη, για τον λόγο αυτό και οι ιθύνοντες των συλλόγων δίνουν στις ακαδημίες ανάλογη προσοχή με την ανδρική ομάδα. Εξαίρεση δεν θα μπορούσε να αποτελέσει Η ΒΕΡΟΙΑ που για αρκετά χρόνια δούλευε σε αυτόν τον τομέα.

Η κατάρρευση της ΠΑΕ τον τελευταίο χρόνο και η διάλυσή της, παρέσυρε και τα τμήματα υποδομής, με την φυγή όλων των προπονητών, αλλά και των νεαρών ποδοσφαιριστών.

Η υπό τον Στέφανο Αποστολίδη νέα διοίκηση της «Βασίλισσας», εδώ και δύο περίπου μήνες ξεκίνησε μία νέα προσπάθεια ανασυγκρότησης αυτών των τμημάτων και αυτή την στιγμή το δυναμικό έχει φθάσει τα 31 άτομα, αριθμός ικανοποιητικός, αν αναλογιστεί κανείς ότι όλα ξεκίνησαν από το μηδέν.

Αυτό που αξίζει να τονίσουμε εδώ είναι ότι στην Ακαδημία της ΒΕΡΟΙΑΣ όλα είναι αφιλοκερδώς, ακόμη και η χορήγηση του ιματισμού στους νεαρούς ποδοσφαιριστές!!!

Οι προπονήσεις των νεαρών ποδοσφαιριστών διεξάγονται στο αθλητικό κέντρο της ομάδας στο Ταγαροχώρι, από τον έμπειρο τεχνικό Τάσο Ανθυμιάδη, με θητεία τα τελευταία χρόνια ως υπεύθυνου των τμημάτων υποδομής του ΠΑΣ Γιάννινα. Τα παιδιά, προπονούνται σκληρά την εβδομάδα, συμμετέχουν στο πρωτάθλημα Νέων της ΕΠΣΗ, με αντιπάλους παιδιά της ηλικίας τους, ενώ στις σκέψεις είναι και η συμμετοχή σε αγώνες που διοργανώνονται σε όλη την Ελλάδα αλλά και το εξωτερικό.

Εκτός από το καθαρά αγωνιστικό κομμάτι, η Βεροιώτικη ομάδα δεν γίνεται να μην εκμεταλλευτεί τις άρτιες εγκαταστάσεις της και το αθλητικό της κέντρο. Στα μελλοντικά σχέδια των υπευθύνων είναι και η διοργάνωση δύο τουρνουά διαφορετικών ηλικιακών κατηγοριών, με τη συμμετοχή Ακαδημιών από όλη την Ελλάδα.

Τάσος Ανθυμιάδης: «Πρώτα καλούς χαρακτήρες»

«Γνωρίζοντας τις αντικειμενικές δυσκολίες που είχαμε να αντιμετωπίσουμε, με την αρωγή της διοίκησης ξεκινήσαμε την δημιουργία των τμημάτων υποδομής της ομάδας μας, με δυο τμήματα, Κ 16, Κ 14.

Αυτήν την στιγμή τα παιδιά που απαρτίζουν τα δυο τμήματα είναι στο σύνολο 31 ποδοσφαιριστές (16 στην Κ 16, 15 στην Κ 14).

Ξέρουμε ότι είμαστε στην αρχή της διαδρομής μας, όχι μόνο τα τμήματα μας αλλά και ως οργανισμός, και θέλει γνώση, διάθεση, υπομονή και επιμονή ώστε να φτάσουμε στο προσδοκώμενο αποτέλεσμα.

Θεωρώ ότι ο χρόνος δουλεύει υπέρ μας και βήμα βήμα θα προσπαθήσουμε να βελτιωνόμαστε έτσι ώστε να δημιουργήσουμε καλούς χαρακτήρες καταρχήν, γιατί αυτό αποτελεί την βάση πάνω στην οποία θέλουμε να εξελίξουμε το οποίο ταλέντο υπάρχει, ώστε όταν έρθει το πλήρωμα του χρόνου κάποια από τα παιδιά που υπάρχουν αυτήν την στιγμή, η θα έρθουν μελλοντικά στα τμήματα υποδομής της ΒΕΡΟΙΑΣ, να επανδρώσουν την πρώτη ομάδα».

ΤΟ ΡΟΣΤΕΡ ΤΗΣ Κ16

1)Τζακερι Πετρος 2003 τερματοφυλακας
2)Στυμος Γιωργος 2004 αμυντικος
3) Μπαρτζωκας Παυλος 2004 αμυντικος
4)Κωττας Γιωργος 2003 αμυντικος
5)Ακριβοπουλος Γιαννης 2004 αμυντικος
6)Λεοναρντο Λεσε 2003 αμυντικος
7)Παπαδοπουλος Ραφαηλ 2004 αμυντικος
8(Παπαστεργιου Νικος 2003 μεσος
9) Περογλου Παναγιωτης 2004 μεσος
10) Συμπεθερης Βαγγελης 2004 μεσος
11) Ντριζι Αντι 2003 μεσος
12)Σιαφαρικας Γιάννης 2003 μεσος
13)Πλιαχας Γιάννης 2003 μεσος
14)Τσιφυνδαρης Σταυρος 2004 επιθετικος
15)Λιολιος Βασιλης 2004 έπιθετικος
16) Δημοπουλος Αργυρης 2003 επιθετικος

ΤΟ ΡΟΣΤΕΡ ΤΗΣ Κ14

1) Αδαμιδης Θοδωρης 2005 τερματοφυλακας
2)Λιβας Στεφανος 2005 τερματοφυλακας
3) Καταγιαννης Φιλιππος 2005 αμυντικος
4)Στυμος Γιαννης 2006 αμυντικος
5) Συριακιδης Βαγγελης 2005 αμυντικος
6)Κωττας Θωμας 2005 αμυντικος
7) Κετογλου Παυλος 2006 μεσος
8(Αδαμοπουλος Βαγγελης 2006 μεσος
9) Αδαμιδης Αναστασιος 2006 μεσος
10) Βασιλακακης Κωνσταντινος 2007 μεσος
11) Συμπεθερης Παναγιωτης 2007 μεσος
12)Νικοπουλος Νικος 2006 μεσος
13)Φωτοπουλος Θανασης 2005 επιθετικος
14) Λαφαρας Αντωνιος 2006 επιθετικος
15) Γιαγτζιδης Θεμης 2007 αμυντικος

ΤΟ ΡΟΣΤΕΡ ΤΗΣ Κ16

ΤΟ ΡΟΣΤΕΡ ΤΗΣ Κ14

ΒΑΘΜΟΛΟΓΙΑ Γ΄ΕΘΝΙΚΗ

Α/Α	ΟΜΑΔΑ	ΑΓ.	Ν.	Ι.	Η.	Γ.Υ	Γ. Κ	Β.
1	ΠΑΛΑΙΟΧΩΡΙ	9	7	0	2	15	7	21
2	ΑΓΡ. ΑΣΤΕΡΑΣ	9	5	2	2	12	6	17
3	ΑΓΚΑΘΙΑ	9	4	5	0	9	4	17
4	ΒΕΡΟΙΑ	9	4	3	2	15	9	15
5	ΤΡΙΓΛΙΑ	9	4	3	2	10	5	15
6	ΑΡΙΔΑΙΑ	9	3	5	1	9	5	14
7	ΓΙΑΝΝΙΤΣΑ	9	4	1	4	13	10	13
8	ΕΔΕΣΣΑΪΚΟΣ	8	3	2	3	11	6	11
9	ΜΑΚΕΔΟΝΙΚΟΣ	9	3	2	4	8	11	11
10	ΚΥΜΙΝΑ	9	2	4	3	4	5	10
11	ΛΑΓΚΑΔΑΣ	9	2	3	4	4	7	9
12	ΚΟΥΦΑΛΙΑ	9	1	3	5	10	17	6
13	ΜΕΛΙΤΗ	8	1	2	5	9	23	5
14	ΑΜΥΝΤΑΙΟ	9	0	3	6	2	16	3

ΑΠΟΤΕΛΕΣΜΑΤΑ		ΕΠΟΜΕΝΗ ΑΓΩΝΙΣΤΙΚΗ
ΑΜΥΝΤΑΙΟ – ΒΕΡΟΙΑ	0-4	ΒΕΡΟΙΑ – ΛΑΓΚΑΔΑΣ
ΑΓΚΑΘΙΑ – ΜΕΛΙΤΗΣ	1-1	ΕΔΕΣΣΑΪΚΟΣ– ΑΓΚΑΘΙΑ
ΚΟΥΦΑΛΙΑ – ΕΔΕΣΣΑΪΚΟΣ	0-4	ΓΙΑΝΝΙΤΣΑ – ΚΟΥΦΑΛΙΑ
ΓΙΑΝΝΙΤΣΑ – ΑΓΡ. ΑΣΤΕΡΑΣ	1-1	ΑΓΡ. ΑΣΤΕΡΑΣ – ΜΑΚΕΔΟΝΙΚΟΣ
ΜΑΚΕΔΟΝΙΚΟΣ– ΚΥΜΙΝΑ	0-1	ΜΕΛΙΤΗ – ΑΜΥΝΤΑΙΟ
ΤΡΙΓΛΙΑ – ΠΑΛΑΙΟΧΩΡΙ	0-1	ΚΥΜΙΝΑ – ΤΡΙΓΛΙΑ
ΑΡΙΔΑΙΑ – ΛΑΓΚΑΔΑΣ	0-0	ΠΑΛΑΙΟΧΩΡΙ– ΑΡΙΔΑΙΑ

Μικρά - μικρά... που ενδιαφέρουν!

• 10:45 γευμάτισε στην ταβέρνα ΜΑΡΜΙΤΑ η αποστολή της «Βασίλισσα» και στη συνέχεια στις 11:45 αναχώρηση από γήπεδο για το Αμύνταιο.

• Από την 18άδα του φύλλου αγώνα αποκλείστηκαν τελικά οι νεαροί Τσιότρας, Ζούρκος, ενώ μέχρι τέλος στον πάγκο κάθισαν χωρίς να αγωνιστούν οι Σοφιανίδης, Σκαθαρούδης, Κοντογουλίδης.

• Χωρίς φύσει αμυντικό παίκτη ήταν ο πάγκος της ΒΕΡΟΙΑΣ, αφού ο Σ. Θεοδοσιάδης απέκλεισε από την αποστολή, όλους τους αναπληρωματικούς αμυντικούς, κάτι που σχολιάστηκε από πολλούς.

• 6000 περίπου κατοίκους αριθμεί το Αμύνταιο, το οποίο μέχρι και τέλος της δεκαετίας του ΄90 στηριζόταν οικονομικά στο Στρατό αφού σε μονάδες που ήταν εντός πόλης αλλά και στα περίχωρα υπηρετούσαν 2500 άτομα.

• Όπως μας έλεγαν παράγοντες του ΕΡΜΗ, η περσινή πορεία της ομάδας τους ήταν πολύ καλή αφού τερμάτισε στην δεύτερη θέση του 3ου Ομίλου της Γ΄ Εθνικής.

• Σε επίσημο παιχνίδι οι δυο αντίπαλοι ξανά συναντήθηκαν την περίοδο 2003-2004 για το πρωτάθλημα της Δ΄ Εθνικής τότε. Το παιχνίδι έγινε στο γήπεδο του Ξινού Νερού, κάτω από καταρρακτώδη βροχή με την ΒΕΡΟΙΑ να κερδίζει 0-1 με τέρμα που πέτυχε ο πρώην προπονητή της Νίκος Παπανώτας.

• Προπονητής του Ερμή ήταν ο Στέλιος Νταμπίζας αδερφός του Νίκου, ο οποίος μάλιστα φόρεσε την φανέλα της ΒΕΡΟΙΑΣ, σαν ερασιτέχνης τις περιόδους 1989 – 1990 και 1991-1992, χωρίς όμως να προωθηθεί στην επαγγελματική ομάδα.

• Ανεψιός του πρώην Νομάρχη Κώστα Καραπαναγιωτίδη είναι ο Πρόεδρος του ΕΡΜΗ Χρήστος, ο οποίος ήταν πολύ φιλόξενος και είχε συνομιλία με τον Πρόεδρο της ΒΕΡΟΙΑΣ Στέφανο Αποστολίδη, πριν και στο τέλος του παιχνιδιού.

• Ένα εκνευριστικό βροχόνερο έπεφτε στην διάρκεια του αγώνα, ενώ τις προηγούμενες μέρες οι ουρανοί είχαν ανοίξει για τα καλά στην πόλη της Δυτικής Μακεδονίας.

• Παρόλα αυτά ο χορτοτάπητας του γηπέδου ήταν πάρα πολύ καλός, ακόμη και όταν επιβαρύνθηκε από τους 22 παίκτες.

• Ταυτόχρονα μπήκαν αλλαγή στον αγωνιστικό ΄χώρο τα δύο 12αρια των ομάδων.

• Σουβλάκια κέρασε η Διοίκηση του ΕΡΜΗ την αποστολή της ΒΕΡΟΙΑΣ στο τέλος του παιχνιδιού.

• Δια ζώσης ευχαρίστησε τον συνάδερφό του ο Πρόεδρος της ΒΕΡΟΙΑΣ Στέφανος Αποστολίδης για την πολύ καλή φιλοξενία, υποσχόμενος να ανταποδώσει στον δεύτερο γύρο.

Τι είπαν στο 91΄...

Σάκης Θεοδοσιάδης: Υπομονή μέχρι να βρούμε την διάρκειά μας...

Υπομονή ζήτησε από τους φιλάθλους ο προπονητής της Βέροιας Σάκης Θεοδοσιάδης, μετά τη νικηφόρα (0-4) παρουσία της «βασίλισσας» στο Αμύνταιο. «Υπομονή μέχρι να βρούμε την διάρκειά μας και σιγά σιγά θα πετύχουμε τους στόχους μας...» είπε μεταξύ άλλων και εξέφρασε την ικανοποίησή του για τη νίκη και την προσπάθεια των παικτών.

Από τη άλλη ο Στέλιος Νταμπίζας (υπήρξε ερασιτέχνης ποδοσφαιριστής της Βέροιας τις περιόδους 1989-1990 και 1991 μόνο στην προετοιμασία και αδελφός του Νίκου Νταμπίζα), αναγνώρισε το «επίπεδο» της Βέροιας, ενώ για την ομάδα του είπε πως «δεν είναι αυτοσκοπός η σωτηρία».

Αναλυτικά είπαν:

ΣΑΚΗΣ ΘΕΟΔΟΣΙΑΔΗΣ (Βέροια): Θέλω να δώσω πολλά συγχαρητήρια στους παίκτες μου για την δίκαιη νίκη μας. Ήταν ένα πολύ δύσκολο παιχνίδι με έναν αντίπαλο ο οποίος παρότι είναι στην τελευταία θέση παλεύει όλα τα παιχνίδια, τον είδαμε, τον αναλύσαμε. Με στιβαρότητα, πειθαρχία, συγκέντρωση και το θέλω των παιδιών κατορθώσαμε στο πρώτο ημίχρονο να τελειώσουν το παιχνίδι και να πάρουμε μία σημαντική νίκη εκτός έδρας που μας δίνει δύναμη και αυτοπεποίθηση για την συνέχεια.

Περάσαμε μια περίεργη εβδομάδα στην καθημερινότητά μας, αλλά όπως είπα πολλές φορές στο διάστημα που είμαι στην ομάδα, τα παιδιά δουλεύουν σκληρά, διψάνε για βελτίωση και διάκριση. Θέλω να τονίσω πως οι ομάδες δεν αγοράζονται, αλλά χτίζονται. Χρειάζεται υπομονή και πραγματικά η ομάδα της Βέροιας λοιδορήθηκε και απαξιώθηκε.

Γίνεται μια καινούργια προσπάθεια και πρέπει όλοι να καταλάβουνε πως χρειάζεται υπομονή και να στηρίξουν αυτά τα παιδιά τα οποία έχουν μέλλον και διψάνε, όπως σας είπα για διάκριση. Σιγά σιγά θα πετύχουμε τους στόχους τους οποίους έχουμε θέσει.

Πρέπει να καταλάβουν όλοι πως γίνεται μια προσπάθεια και απευθύνομαι σε όλους αυτούς που αγαπάνε τη Βέροια. Δεν πρέπει ο κόσμος ή όσοι είναι κοντά στην ομάδα να απογοητεύονται με ένα αποτέλεσμα ή να ενθουσιάζονται από ένα αποτέλεσμα. Το ποδόσφαιρο χρειάζεται διάρκεια και είναι σκληρό. Χρειάζεται υπομονή από όλους. Έχουμε νέα παιδιά οι οποίοι είναι άριστοι χαρακτήρες, είναι λάτρεις της δουλειάς, οπότε χρειάζεται υπομονή μέχρι να βρούμε την διάρκειά μας, γιατί αυτή είναι που θα μετρήσει.

Να ευχηθώ στον κ. Νταμπίζα και στην ομάδα του Ερμή, καλό υπόλοιπο του πρωταθλήματος και ευχαριστούμε για την φιλοξενία. Από αύριο το μυαλό μας θα είναι στο εντός έδρας παιχνίδι με τον Λαγκαδά. Να ευχαριστήσω και τον κόσμο που ήρθε από τη Βέροια για να στηρίξει τις προσπάθειες των ποδοσφαιριστών μας.

ΣΤΕΛΙΟΣ ΝΤΑΜΠΙΖΑΣ (Αμύνταιο): Καταρχήν να δώσω συγχαρητήρια στον κόουτς και στην ομάδα της Βέροιας για την δίκαιη νίκη. Δεν θέλω να σταθώ πολύ στο παιχνίδι το οποίο τελείωσε πριν καλά, καλά αρχίσει. Όταν δέχεσαι ένα γκολ στο 5ο λεπτό απέναντι με μια ομάδα του επιπέδου της Βέροιας και στο 15ο γίνεται 2-0, νομίζω δεν υπάρχει ζήτημα για το αν μπορούσαμε να διεκδικήσουμε κάτι από το παιχνίδι αυτό.

Αυτό που μας προβληματίζει και μας στεναχώρησε πάρα πολύ σήμερα, είναι η νοοτροπία με την οποία αντιμετωπίσαμε το παιχνίδι, έστω και μετά το γρήγορο γκολ. Δείξαμε ότι δεν θέλαμε να διεκδικήσουμε κάτι και αυτό που είναι το σημαντικό γι αυτήν την ομάδα και στην κατάσταση που είναι και χωρίς να αποτελεί αυτοσκοπό η σωτηρία της, είναι να πιστέψουμε λίγο στους εαυτούς μας και να δικαιώσουμε αυτούς που πιστεύουν σε εμάς.

Με τέτοιες εμφανίσεις και αντιδράσεις, σε μια έστω κακή εξέλιξη, δεν έχουμε απολύτως κανένα μέλλον. Ελπίζω από το επόμενο παιχνίδι που είναι και ένα τοπικό ντέρμπι (με Μελιτέα Μελίτης) να δείξουμε διαφορετική συμπεριφορά, να πιστέψουμε στους εαυτούς μας, να βγάλουμε αυτοπεποίθηση, εγωισμό και να αρχίσουμε να διεκδικούμε πράγματα.

Η διοίκηση της ΒΕΡΟΙΑΣ ευχαριστεί...

Από την ομάδα της ΒΕΡΟΙΑΣ ανακοινώθηκαν τα εξής:

"Η διοίκηση του Π.Σ Βέροια θα ήθελε να ευχαριστήσει τους πολυπληθείς φιλάθλους μας, οι οποίοι παραβρέθηκαν στα εγκαίνια της "γωνιάς" των αθλητικών ειδών της ομάδας μας, το βράδυ της Πέμπτης 15ης Νοεμβρίου, στο συνεργαζόμενο κατάστημα SpotTeam (τηλέφωνο επικοινωνίας 2331061745),στην οδό Μ.Αλεξάνδρου 28. Σύντομα στην συλλογή της ομάδας μας θα προστεθούν και νέα είδη.

Για την μοναδική αυτή βραδιά θα θέλαμε να ευχαριστήσουμε. Τον Γιάννη Ασλανίδη και τον Νίκο Νούλα για την χορηγία του πλούσιου μπουφέ, το ζαχαροπλαστείο LIDO για τα υπέροχα γλυκά του, τον Αντώνη Ζορμπά για την υποστήριξη του ήχου καθώς και τον Κώστα Τσατσάνη για τις μουσικές του επιλογές! Τέλος ευχαριστούμε θερμά τον φωτογράφο Παναγιώτη Γιαννόπουλο για την υπέροχη δουλεία του!"

Καταστροφές στο Αθλητικό Κέντρο Ταγαροχωρίου

Προχώρησε σε μήνυση την εβδομάδα που πέρασε η ΒΕΡΟΙΑ για τις καταστροφές στο Αθλητικό Κέντρο Ταγαροχωρίου.

Η μήνυση έγινε κατ' αγνώστων, για τις καταστροφές που υπέστη την Τρίτη (20/11) το αθλητικό και προπονητικό κέντρο της στο Ταγαροχώρι, όταν τις πρωινές ώρες ανεκδιήγητος οδηγός μπήκε με το αυτοκίνητό του στον αγωνιστικό χώρο στο επάνω γήπεδο και έκανε ροδιές στον χορτοτάπητα(φωτο).

"Η διοίκηση είναι αποφασισμένη να προασπιστεί την περιουσία της ΒΕΡΟΙΑΣ, που ανήκει στους φιλάθλους και την πόλη" ανέφερε χαρακτηριστικά σε ανακοίνωσή του ο πρόεδρος των κυανέρυθρων Στέφανος Αποστολίδης.

ΤΟ ΤΡΙΤΟ ΗΜΙΧΡΟΝΟ ΣΤΑ ΓΗΠΕΔΑ ΤΗΣ ΕΠΣΗ

Γράφουν οι συνεργάτες της "Κ"

• Πολύ δυνατό ματς το Μαρίνα - Αχιλλέας. Στο δεύτερο μέρος μάλιστα άγγιξαν το όριο του αντιαθλητικού τα μαρκαρίσματα. Εκτός από τις δυο αποβολές, οι ομάδες είδαν 9 κίτρινες, πέντε για τον Αχιλλέα και τέσσερις για την Μαρίνα.

• Πολύ κόσμο συγκέντρωσε το ματς της Μαρίνας. Εκτός από γειτονικό ντέρμπι είχε και μεγάλο βαθμολογικό ενδιαφέρον. Στο ημίχρονο μάλιστα ο κόσμος αυξήθηκε διότι στους φιλάθλους προστέθηκε κόσμος που κατέβηκε από το Ροδοχώρι. Εκεί το ματς δεν έγινε λόγω ομίχλης.

• Από το 62' και μετά, χρειάστηκαν οι προβολής στο γήπεδο της Μαρίνας. Ο αγωνιστικός χώρος όμως ήταν μεν βαρύς αλλά σε πολύ καλή κατάσταση.

• Πολλές διαμαρτυρίες προκάλεσε στην Αγία Μαρίνα το γκολ του Παλαιοχωρίου. Οι γηπεδούχοι διαμαρτυρήθηκαν έντονα για οφσάιντ.

• Αρκετός κόσμος παρά το χειμωνιάτικο σκηνικό στη Νάουσα. Εκτός από την ικανοποίηση που προσφέρει η πρωτιά στους φίλους της Νάουσας, οι νεαροί ποδοσφαιριστές της παίζουν και ελκυστικό ποδόσφαιρο.

• Μόνο νίκες μετρά στο γήπεδό της η Νάουσα και όπως δείχνουν τα πράγματα πολύ δύσκολα θα χάσει βαθμό. Στο προχθεσινό παιχνίδι, σημείωσε τέσσερα τέρματα από διαφορετικούς παίκτες.

• Νάουσα και Επισκοπή θα συναντηθούν και την Τετάρτη. Αυτή την φορά οι δυο ομάδες θα παίξουν για τον θεσμό του κυπέλλου. Το ματς θα διεξαχθεί στην Επισκοπή.

• Όπως συνηθίζει η Νάουσα, με τον Τάκη Γιαβάλκα, προμήθευσε τις αποστολές των δυο ομάδων και τους διαιτητές με νερά και αναψυκτικά.

• Επεισοδιακό ματς, για δεύτερη συνεχόμενη αγωνιστική, στο γήπεδο της Μελίκης!

• Μετά το πέναλτι-γκολ των γηπεδούχων, το οποίο αμφισβήτησαν έντονα οι άνθρωποι της Αγ. Βαρβάρας, είχαμε είσοδο του προέδρου των φιλοξενουμένων στον αγωνιστικό χώρο για να διαμαρτυρηθεί στους διαιτητές, οι οποίοι για λίγα λεπτά αποχώρησαν από το γήπεδο και το ματς προσωρινά διακόπηκε.

• Τελικά, με την παρέμβαση των ψυχραιμότερων και αφού προηγήθηκαν κάποιες αποβολές ανθρώπων των δύο ομάδων, το ματς συνεχίστηκε και ολοκληρώθηκε με νίκη της Μελίκης, που ήταν και η πρώτη της στο πρωτάθλημα!

• Το ματς της Μελίκης είδε από την κερκίδα ο πρόεδρος της ΕΠΣΗ Βασίλης Φωτιάδης, ο οποίος αποχώρησε στο ημίχρονο.

• Αρκετός κόσμος βρέθηκε στις κερκίδες του γηπέδου του Πλατέος, οι οποίες ήταν σχεδόν κατάμεστες, για το ντέρμπι της τοπικής ομάδας κόντρα στα Τρίκαλα.

• Παρών στο ντέρμπι του Πλατέος και ο αντιπρόεδρος της ΕΠΣ Ημαθίας, Κώστας Μαστοροδήμος.

• Στον Παύλο Τσαντεκίδη αφιέρωσε τη νίκη επί των Τρικάλων ο Αγροτικός Αστέρας Πλατέος, αναφέροντας χαρακτηριστικά: «λόγω χειρουργείου έλειπε σήμερα από κοντά μας σωματικά αλλά όχι πνευματικά...»

• Δεν έλειψαν οι εντάσεις και στο γήπεδο του Μακροχωρίου, με τους ανθρώπους των γηπεδούχων να έχουν πολλά παράπονα στο τέλος του αγώνα για την συμπεριφορά κάποιων παραγόντων του Κοπανού.

• Η Χαρίεσσα πέτυχε σπουδαία νίκη το Σάββατο με σκορ 2-1 στο Κλειδί, ενώ το βράδυ της ίδιας μέρας πραγματοποιήθηκε με επιτυχία ο ετήσιος χορός της ομάδας, στο ξενοδοχείο Βέρμιο στον Αγ. Νικόλαο της Νάουσας.

ΠΛΑΤΥ - ΤΡΙΚΑΛΑ

• Ο πρώτος σκόρερ του πρωταθλήματος Καραντουλαμάς που έδωσε το πολύτιμο τρίποντο στο παιχνίδι με τα Τρίκαλα

ΡΟΔΟΧΩΡΙ - ΠΑΛΑΙΟΧΩΡΙ

ΠΛΑΤΥ - ΤΡΙΚΑΛΑ

ΠΛΑΤΥ - ΤΡΙΚΑΛΑ

ΑΓ. ΜΑΡΙΝΑ - ΠΑΛΑΙΟΧΩΡΙ

ΜΑΡΙΝΑ - ΑΧΙΛΛΕΑΣ Ν.

ΓΡΑΦΕΙΟ ΤΕΛΕΤΩΝ
ΜΝΗΜΟΣΥΝΑ-ΣΤΕΦΑΝΙΑ-ΣΤΟΛΙΣΜΟΙ
Αφοί Γ. ΚΟΥΡΕΑ
ΚΕΝΤΡΙΚΗΣ 153
ΒΕΡΟΙΑ
ΚΙΝ. 6947 934834, 6932 464356
ΤΗΛ. 23310 74222

Γ΄ ΕΠΣ Ημαθίας

Τα αποτελέσματα και οι βαθμολογίες της 2ης αγωνιστικής

1ος Όμιλος

ΑΠΟΤΕΛΕΣΜΑΤΑ

Νεόκαστρο – Συκιά	1-3
Κυψέλη – Καψόχωρα	2-2
Ακαδ. Τρικάλων – Ξεχασμένη	1-0

Η ΒΑΘΜΟΛΟΓΙΑ

1. Κυψέλη	7
2. Συκιά	6
3. Ακαδ. Τρικάλων	6
4. Καψόχωρα	4
5. Ξεχασμένη	3
6. Νεόκαστρο	0

2ος Όμιλος

ΑΠΟΤΕΛΕΣΜΑΤΑ

Αρούρης – Ζερβοχώρι	1-0
Παλασίδειος– Πολλά Νερά	5-1
Τρίλοφος– Δόξα Ν.	1-1

Ρεπό : Μακεδονικός Ρόδακα

Η ΒΑΘΜΟΛΟΓΙΑ

1. Τρίλοφος	7
2. Αρούρης	6
3. Δόξα Ν.	5
4. Παλασίδειος	3
5. Ζερβοχώρι	2
6. Ρόδακας	1
7. Πολλά Νερά	0

ΕΠΣΗ: Η κλήρωση και η ημερομηνία των αγώνων της 2ης φάσης του κυπέλλου

Πραγματοποιήθηκε το απόγευμα της Δευτέρας (19/11) η κλήρωση της 2ης φάσης του κυπέλλου της ΕΠΣ Ημαθίας.

Αναλυτικά τα ζευγάρια:

Στενήμαχος - Κλειδί
Επισκοπή - Νάουσα
Καμποχώρι - Τρίκαλα
Λουτρός - Αγ. Μαρίνα

Στον επόμενο γύρο χωρίς αγώνα παιρνούν οι ομάδες: Πλατύ, Αγκαθιά, Νικομήδεια, Σχοινάς, Τριπόταμος, Χαρίεσσα, ΠΑΟΚ Αλεξ., Μακροχώρι, Παλαιοχώρι, Ροδοχώρι, Κουλούρα και Κοπανός ή Βέροια.

Οι αγώνες θα διεξαχθούν στις 28 Νοεμβρίου 2018 και ώρα 14:30.

ΚΕΡΚΙΔΑ ΔΙΑΙΤΗΣΙΑ

Καραγκιζόπουλος (ΠΛΑΤΥ - ΤΡΙΚΑΛΑ)	9
Μελτζανίδης (ΝΑΟΥΣΑ - ΕΠΙΣΚΟΠΗ)	9
Μαλούτας (ΜΑΡΙΝΑ - ΑΧΙΛΛΕΑΣ Ν.)	9
Κελεσίδης (ΜΑΚΡΟΧΩΡΙ - ΚΟΠΑΝΟΣ)	8
Πίτος (ΚΛΕΙΔΙ - ΧΑΡΙΕΣΣΑ)	8
Παυλίδης (ΑΓ. ΜΑΡΙΝΑ - ΠΑΛΑΙΟΧΩΡΙ)	7
Λαζάρου (ΜΕΛΙΚΗ - ΑΓ. ΒΑΡΒΑΡΑ)	6

Αγ. Βαρβάρα: "Το χρονικό ενός προαναγγελθέντος θανάτου"

Ανακοίνωση διαμαρτυρίας για το Σαββατιάτικο παιχνίδι με τη Μελίκη, εξέδωσε ο Αγροτικός Αστέρας Αγ. Βαρβάρας, όπου αναφέρει τα εξής:

"Το χρονικό ενός προαναγγελθέντος θανάτου. Πληθαίνουν κάθε Σάββατο οι διαμαρτυρίες των Σωματείων της Α Κατηγορίας της ΕΠΣ Ημαθίας για διαιτητικά σφάλματα.

Δίκαια ή άδικα πολλές φορές δεν ξέρουμε!! Όμως στη δική μας περίπτωση η εξέλιξη "μύριζε", αλλά η Επιτροπή Διαιτησίας έχει πρόβλημα στην όσφρηση!! Ο ορισμενος διαιτητής είχε προηγούμενα με τη Μελικη και ήρθε η ώρα να τα συμψηφισει!!

Μα, γίνονται συμψηφισμοι στο ποδόσφαιρο; Δυστυχώς είναι ο κανόνας!! Δε μένει παρά να περιμένουμε πότε θα σφυρίξει ο κ. Λάζαρου το επόμενο παιχνίδι μας για να μας δώσει πέναλτι σαν το χθεσινό.

ΥΓ Αλήθεια επιβάλλονται ποινές στους διαιτητές; Γιατί ο άλλος ο μεθυσμένος παίζει κανονικά και μάλιστα είχε οριστεί αρχικά στο χθεσινό μας παιχνίδι και άρον άρον τον απέσυραν".

ΚΕΡΚΙΔΑ MVP

ΑΜΥΝΤΙΚΟΙ

Παπακωνσταντίνου (ΝΑΟΥΣΑ)
Πίτος (ΧΑΡΙΕΣΣΑ)

ΜΕΣΟΙ

Τσέλιος (ΜΑΡΙΝΑ)
Μπράτσης (ΑΧΙΛΛΕΑΣ Ν.)
Λούρης (ΕΠΙΣΚΟΠΗ)
Κούτλας (ΜΕΛΙΚΗ)
Τσακαλίδης (ΜΑΚΡΟΧΩΡΙ)
Σπανός (ΚΟΠΑΝΟΣ)

Επιθετικοί

Κεχαγιάς (ΚΛΕΙΔΙ)
Πέτγαζλης (ΠΑΛΑΙΟΧΩΡΙ)
Συμπεθέρης (ΑΓ. ΜΑΡΙΝΑ)
Γκιλιόπουλος (ΑΓ. ΒΑΡΒΑΡΑ)
Καραντουλαμάς (ΠΛΑΤΥ)

Νίκη της Κουλούρας στο ντέρμπι του Α' ομίλου

Η Κουλούρα ήταν η μεγάλη κερδισμένη της χθεσινής 7ης αγωνιστικής, στον πρώτο όμιλο της Β' κατηγορίας της ΕΠΣ Ημαθίας, επικρατώντας στο ντέρμπι με 1-0 του Λουτρού.

Στη δεύτερη θέση έμεινε μόνη η ομάδα των Παλατιτσίων, που νίκησε με 2-1 το Λιανοβέργι, ενώ «αγγλική» ισοπαλία είχαμε στην αναμέτρηση του Σχοινά με τη Λυκογιάννη (4-4) έπειτα από ένα εντυπωσιακό ματς!

Από εκεί και πέρα, σημαντικές και ευρείες εντός έδρας νίκες πέτυχαν ο Διαβατός (4-0 το Νησέλι) και ο Σταυρός (4-1 το Καμποχώρι).

ΚΟΥΛΟΥΡΑ - ΛΟΥΤΡΟΣ 1-0

ΣΚΟΡΕΡ: 35' Μουρατίδης
ΔΙΑΙΤΗΤΗΣ: Κωστούλης
ΒΟΗΘΟΙ: Τράντος, Ασβεστάρας
ΚΟΥΛΟΥΡΑ: Βάντσης, Σαράφης (76' Φουρκιώτης), Χαραλαμπίδης Σ., Βλαχάβας, ΑΝΑΣΤΑΣΟΠΟΥΛΟΣ, ΠΕΡΤΣΙΟΥΝΗΣ, Πανταζής, Χαραλαμπίδης Δ., Τζήμας (76' Μουγτουσίδης), ΜΟΥΡΑΤΙΔΗΣ (70' λ.τ. Κατσκαβέλης), Γρατσιάνος (46' Τεμιρτζόγλου).
ΛΟΥΤΡΟΣ: Πάτρας Γ., ΤΖΙΛΟΠΟΥΛΟΣ Γ., Καραπατσάς, Μουρατίδης, ΘΑΓΚΟΠΟΥΛΟΣ, Τριανταφυλλόπουλος Α. (46' Κίτσας Κ.), Κίτσας Λ. (55' Τριανταφυλλόπουλος Β.), Γατόπουλος, ΠΑΤΡΑΣ Ρ., Πάτρας Κ. (83' Μουσενίκας), Παπαδόπουλος Δ. (60' Στεργιόπουλος).
ΓΕΝΙΚΗ ΕΙΚΟΝΑ

Ντέρμπι με τα όλα του ήταν το παιχνίδι της Κουλούρας με το Λουτρό. Δυνατό, ισορροπημένο ματς με λιγοστές φάσεις μπροστά στις δύο εστίες.

Οι γηπεδούχοι φάνηκαν πιο αποτελεσματικοί και τυχεροί, πετυχαίνοντας το νικητήριο γκολ στο 35' με σουτ του Μουρατίδη, έπειτα από αδράνεια της αντίπαλης άμυνας. Λίγα λεπτά νωρίτερα (27') ο Λουτρός είχε δοκάρι σε απευθείας χτύπημα φάουλ του Θαγκόπουλου!

Στις καθυστερήσεις αποβλήθηκε με 2η κίτρινη κάρτα ο Καραπατσάς του Λουτρού, με τους φιλοξενούμενους να έχουν πολλά παράπονα από τη διαιτησία και ιδιαίτερα από τον β' βοηθό Ασβεστάρα.

Βασίλης Κωστόπουλος

ΣΧΟΙΝΑΣ - ΛΥΚΟΓΙΑΝΝΗ 4-4

ΣΚΟΡΕΡ: 6' - 12' - 22' - 31' Πιτσάβας / 35' Παπαδόπουλος, 45' Μουστάκας - 90'+, 70' Γιαννουσόπουλος
ΔΙΑΙΤΗΤΗΣ: Ρηγόπουλος
ΒΟΗΘΟΙ: Πίτος, Γκόγκος
ΣΧΟΙΝΑΣ: Βρεττός, Κούκλας Ν., ΜΟΥΛΟΠΟΥΛΟΣ, Κίτσας Ελ., Θεοδώρου, Μπενίσκος (84' Παπαδόπουλος Φ.), ΠΙΤΣΑΒΑΣ, Μουσκεφτάρας (46' Κουλουμπριτζίδης), Μπόλλας (51' Καραμήτσος), ΑΡΑΜΠΑΤΖΗΣ, Λαζής (76' Σαντικίδης).
ΛΥΚΟΓΙΑΝΝΗ: ΑΛΑΜΠΟΥΡΙΝΟΣ (77' ΟΡΦΑΝΙΔΗΣ), ΚΑΡΑΣΑΛΙΔΗΣ, ΠΑΠΟΥΛΙΔΗΣ, ΚΟΥΤΣΟΥΚΗΣ, ΓΙΑΝΝΟΥΣΟΠΟΥΛΟΣ, ΠΑΝΤΣΕΡΙΔΗΣ, ΟΡΦΑΝΙΔΗΣ, ΜΟΥΣΤΑΚΑΣ, ΚΙΟΥΤΑΧΙΑΛΗΣ, ΠΑΠΑΔΟΠΟΥΛΟΣ (46' ΚΟΥΪΡΟΥΚΙΔΗΣ), ΝΙΚΟΛΟΠΟΥΛΟΣ.
ΓΕΝΙΚΗ ΕΙΚΟΝΑ

Εντυπωσιακό παιχνίδι έγινε στο γήπεδο του Σχοινά, όπου η τοπική ομάδα αν και προηγήθηκε νωρίς με 4-0, τελικά αναδείχθηκε ισόπαλη 4-4 με τη νεανική Λυκογιάννη!!

Οι γηπεδούχοι ήταν κυρίαρχοι στο πρώτο μισάωρο, διάστημα στο οποίο πέτυχαν και τα τέσσερα τέρματά τους με τον Πιτσάβα και ίσως πίστεψαν ότι εκεί τελείωσε το ματς!

Στη συνέχεια όμως οι φιλοξενούμενοι αντέδρασαν και αρχικά μείωσαν σε 4-2 με τη λήξη του ημιχρόνου, ενώ στην επανάληψη πέτυχαν δύο ακόμη τέρματα κάνοντας εντυπωσιακή «ρελάνς» και φτάνοντας το σκορ στο 4-4, ενώ είχαν και δοκάρι στο 78' με τον Κιουτάχιαλη!

ΠΑΛΑΤΙΤΣΙΑ - ΛΙΑΝΟΒΕΡΓΙ 2-1

ΣΚΟΡΕΡ: 17' Ισαακίδης, 34' Δημούλτσης Θ. / 88' Μαυρίδης
ΔΙΑΙΤΗΤΗΣ: Τρέβλας
ΒΟΗΘΟΙ: Λαζάρου, Χριστοδούλου Κ.
ΠΑΛΑΤΙΤΣΙΑ: Στυλίδης, ΚΑΤΣΑΒΟΣ, Δημούλτσης Κ. (30' λ.τ. Παπαδόπουλος Κ.), ΚΑΜΠΑΣ, Φωτιάδης, Κακαγιάννης Σ., ΤΣΑΠΡΑΝΗΣ Θ., ΙΣΑΑΚΙΔΗΣ, Δημούλτσης Θ. (73' Ματζίρης), ΚΑΚΑΓΙΑΝΝΗΣ Β., ΔΗΜΟΥΛΤΣΗΣ Π.
ΛΙΑΝΟΒΕΡΓΙ: Καραλάζος, ΖΑΧΟΠΟΥΛΟΣ, Κουτίκας, Γερόπουλος (60' Πλέσκας), Γκούγκουρας, ΛΟΥΚΑΣ, Μαυρίδης, Ουζούνης (55' Παντόπουλος), Ταμπουράς, Μπνούδης, ΓΙΟΒΑΝΟΠΟΥΛΟΣ.
ΓΕΝΙΚΗ ΕΙΚΟΝΑ

Μόνη στη δεύτερη θέση της βαθμολογίας βρίσκεται η ομάδα των Παλατιτσίων, μετά τη δίκαιη νίκη της με 2-1 επί του Λιανοβεργίου.

Οι γηπεδούχοι ήταν ανώτεροι στο πρώτο μέρος όπου πέτυχαν και τα δύο τέρματά τους, ενώ στην επανάληψη οι φιλοξενούμενοι ανέβασαν κάπως την απόδοσή τους και προς το τέλος πίεσαν για ένα γκολ, το οποίο πέτυχαν δύο λεπτά πριν τη λήξη.

Στο 90' αποβλήθηκε ο Μαυρίδης του Λιανοβεργίου με 2η κίτρινη κάρτα.

ΔΙΑΒΑΤΟΣ - ΝΗΣΕΛΙ 4-0

ΣΚΟΡΕΡ: 30' - 52' Χασάν, 70' Γιαννόπουλος, 80' Κοντογιάννης
ΔΙΑΙΤΗΤΗΣ: Γαβράς
ΒΟΗΘΟΙ: Αργυρίου, Μουσενίκας
ΔΙΑΒΑΤΟΣ: Μανιόπουλος, ΓΙΑΝΝΟΠΟΥΛΟΣ, Μπαλτζής Σ. (72' Λαζός), Παγγούρας, ΑΡΒΑΝΙΤΙΔΗΣ, Μπαλτζής Α., ΧΑΣΑΝ (80' Μπαλτζής Β.), ΚΟΝΤΟΓΙΑΝΝΗΣ, Γατόπουλος (82' Χατζηγεωργίου), Μπαλτζής Δ., ΦΕΪΜ (70' Μυλωνάς).
ΝΗΣΕΛΙ: Πιπιλιάρης, Δεληβός Κ. (65' Τσολακίδης), Τάτα, Τσιβούλας, Τόζογλου, Μαραγκός Α. (46' Δεληβός Φ.), Δούμας, Μοσχόβης, Λίτσι, Κασλαμάς (85' Χαραλαμπόπουλος), Αναστασιάδης (40' Κουκουσίτσας).
ΓΕΝΙΚΗ ΕΙΚΟΝΑ

Βαθμολογική ανάσα για το Διαβατό που επικράτησε με το ευρύ 4-0 του Νησελίου εντός έδρας.

Οι γηπεδούχοι ήταν καλύτεροι σε όλη τη διάρκεια του αγώνα και εκτός από τα τέσσερα τέρματα είχαν ευκαιρίες για μεγαλύτερο σκορ.

Από την άλλη πλευρά οι φιλοξενούμενοι δεν φάνηκαν ιδιαίτερα στο ματς και μοιραία γνώρισαν την βαριά ήττα.

ΣΤΑΥΡΟΣ - ΚΑΜΠΟΧΩΡΙ 4-1

ΣΚΟΡΕΡ: 50' - 57' - 72' Νικολαϊδης, 65' Μυλωνάς Αχ. / 30' Ματόπουλος
ΔΙΑΙΤΗΤΗΣ: Νησελίτης
ΒΟΗΘΟΙ: Τσιουγγαρής, Κιρμανίδης
ΣΤΑΥΡΟΣ: Αποστολίδης, Μυλωνάς Αλ., Τσορακλίδης (90' Σπάτα), ΠΡΩΤΟΓΕΡΗΣ, ΝΙΚΟΛΑΪΔΗΣ (86' Κουκουτσίδης), Θυμιόπουλος (60' Μυλωνάς Αχ.), Πασχαλίδης, Τάνης, ΔΑΟΥΚΟΠΟΥΛΟΣ, ΚΟΣΕΟΓΛΟΥ, Μυλωνάς Γ. (46' Δεμερτζίδης).
ΚΑΜΠΟΧΩΡΙ: Καρυώτης, Περτσιούνης, Αναστασόπουλος, Βουλγαράκης, ΜΑΤΟΠΟΥΛΟΣ (71' Χρυσάφης Ε.), Τσομίδης (68' ΠΑΠΑΔΟΠΟΥΛΟΣ Σ.), Νικολόπουλος (71' Γερόπουλος), Νιάκας, Χαρίζι, Κουτσιάδης, ΧΡΥΣΑΦΗΣ Δ.
ΓΕΝΙΚΗ ΕΙΚΟΝΑ

Σημαντική νίκη για τον Σταυρό που έπιασε την 4η θέση της βαθμολογίας επικρατώντας με 4-1 του Καμποχωρίου.

Το πρώτο ημίχρονο ήταν μέτριο ποιοτικά, με τους φιλοξενούμενους να παίρνουν το προβάδισμα στο 30' με τον Ματόπουλο.

Στην επανάληψη οι γηπεδούχοι ανέβασαν κατακόρυφα την απόδοσή τους, έχοντας ένα 30λεπτο που ήταν καταιγιστικό, κάνοντας όχι μόνο την ανατροπή του σκορ αλλά πετυχαίνοντας τέσσερα τέρματα, με τους Νικολαϊδη (3) και Μυλωνά Αχ. (1).

Στο 80' ο Πασχαλίδης λίγο έλλειψε να κάνει το 5-1 αλλά σημάδεψε το δοκάρι της αντίπαλης εστίας!

Πήρε το ντέρμπι η ΑΕΠ, «διπλό» στη Νικομήδεια τα Λευκάδια στο Β΄ Όμιλο

Στην κορυφή του βαθμολογικού πίνακα παρέμεινε η ΑΕΠ. Στο ντέρμπι κορυφής, επικράτησε με 1-2 στη Νάουσα του Ολυμπιακού και συνεχίζει να οδηγεί την κούρσα του πρωταθλήματος. Στην δεύτερη θέση πέρασαν τα Λευκάδια που κέρδισαν στη Νικομήδεια με 0-2.

ΝΙΚΟΜΗΔΕΙΑ – ΛΕΥΚΑΔΙΑ 0-2

ΣΚΟΡΕΡ: 47' Αμανατίδης, 57' Τουγγελίδης
ΔΙΑΙΤΗΤΗΣ: Παυλίδης
ΒΟΗΘΟΙ: Γκόγκας, Γιαγκιτζόγλου
ΝΙΚΟΜΗΔΕΙΑ: Αναστασιάδης, Κωστόπουλος, Μελιόπουλος, Σολάκογλου, ΝΤΙΝΟΠΟΥΛΟΣ, ΡΙΣΤΕΜΟΓΛΟΥ, Ροδοσνιώτης, Καλιογλίδης, Κεχαΐδης, Παπαδόπουλος, Μαλάκος.
ΛΕΥΚΑΔΙΑ: Γαϊτανίδης, Διαμαντίδης, Αμανατίδης Θ, Ξενίδης, Λογδανίδης, Γαϊτανίδης Φ., Τσιμενίδης, Καϊσίδης, ΑΜΑΝΑΤΙΔΗΣ Σ., Τσαχαλίδης, ΤΟΥΓΓΕΛΙΔΗΣ
ΕΙΚΟΝΑ ΑΓΩΝΑ

Νικηφόρο ήταν το πέρασμα των Λευκαδίων από τη Νικομήδεια. Με δυο γκολ στο δεύτερο ημίχρονο, οι φιλοξενούμενοι πήραν τη νίκη και τους τρεις βαθμούς και έμειναν μόνοι στην δεύτερη θέση του βαθμολογικού πίνακα.

ΡΑΧΙΑ – ΓΙΑΝΝΑΚΟΧΩΡΙ 4-3

ΣΚΟΡΕΡ: 15' Φέιμ (1-0), , 25' Ριστέμογλου Δ (2-0), 34' Πετρακίδης πεν. (2-1), 40' Ριστέμογλου Π. (3-1), 70' Γκίτσιος (4-1), 85' Γαλανός (4-2), 92' Κατσαράκης (4-3)
ΔΙΑΙΤΗΤΗΣ: Ιασωνίδης
ΒΟΗΘΟΙ: Μαργαρίτης, Τότσκας
ΡΑΧΙΑ: Παρμάκας, Βελιάδης, Γκίτσιος, Νικολαΐδης, ΡΙΣΤΕΜΟΓΛΟΥ Π., Λαζαρίδης, Κυπαρισσόπουλος, ΣΙΔΗΡΟΠΟΥΛΟΣ, ΡΙΣΤΕΜΟΓΛΟΥ Δ., Φέιμ, Μιχαλόπουλος.
ΓΙΑΝΝΑΚΟΧΩΡΙ: Μιχαηλίδης, Θεοδοσιάδης, Χατζηιωαννίδης, Νικόπουλος, Κεφαλούδης (90' Κακούδης), Μπλιάτκας (60' Τσεχελίδης), Κατσαράκης, ΠΕΤΡΑΚΙΔΗΣ, ΚΑΡΑΪ, Αλατσίδης, ΓΑΛΑΝΟΣ.
ΕΙΚΟΝΑ ΑΓΩΝΑ

Τους τρεις βαθμούς της νίκης πήρε την Κυριακή η Ραχιά με αντίπαλο το Γιαννακοχώρι. Η Ραχιά προηγήθηκε γρήγορα με 2-0 στο πρώτο μέρος και παρά την μείωση του σκορ από το Γιαννακοχώρι, σημείωσε άλλα δυο γκολ στο δεύτερο μέρος και πέρασε με 4-1. Οι φιλοξενούμενοι το μόνο που κατάφεραν ήταν να μειώσουν σε 4-3.

ΣΤΕΝΗΜΑΧΟΣ – ΠΑΤΡΙΔΑ 3-3

ΣΚΟΡΕΡ: 30' Τσιούχας (0-1), 42' Σιδηρόπουλος Θ (0-2), 46' Μωϋσίδης (0-3), 55' & 84' Αδαμίδης (2-3), 87' Τσιρπανλής (3-3)
ΔΙΑΙΤΗΤΗΣ: Παζαρτζικλής
ΒΟΗΘΟΙ: Μπακάλης, Πέτρου
ΣΤΕΝΗΜΑΧΟΣ: Νατσάλης, ΤΣΙΡΠΑΝΛΗΣ, Γίδαρης, Γαλατσίδας (46' Τρούπκος), Σακαλής, Τσιαούσκογλου (46' Παπαδόπουλος), Παπαλεξίου, Πρασσάς, Γκότσης, ΑΔΑΜΙΔΗΣ, Κότελης.
ΠΑΤΡΙΔΑ: Παπαδόπουλος, Γερασιμίδης, Σιακαβάρας, Καλαϊτζίδης Δ (78' Ουλούμης), Ορφανίδης, ΠΑΠΑΔΟΠΟΥΛΟΣ, Καστανάκης, Μωυσίδης (75' Καλαϊτζίδης Λ), ΤΣΙΟΥΧΑΣ, Σιδηρόπουλος Θ (46' Σιδηρόπουλος Ν.), Θυμιόπουλος.
ΕΙΚΟΝΑ ΑΓΩΝΑ

Παρότι προηγήθηκε στις αρχές του δευτέρου ημιχρόνου με 0-3, η Πατρίδα δεν κατάφερε να πάρει τη νίκη. Ο Στενήμαχος αντέδρασε στην επανάληψη και με δυο γκολ στο τελευταίο δεκάλεπτο απέφυγε την ήττα και πήρε έναν βαθμό. Μάλιστα οι γηπεδούχοι, έπαιζαν από το 55' με δέκα παίκτες λόγω αποβολής του Κότελη, ο οποίος είχε επεισόδιο με τον διαιτητή του ματς.

ΟΛΥΜΠΙΑΚΟΣ – ΑΕΠ 1-2

ΣΚΟΡΕΡ: 6' Έξαρχος (0-1), 43' Μακρής (1-1), 70' Έξαρχος (1-2)
ΔΙΑΙΤΗΤΗΣ: Μελτζανίδης
ΒΟΗΘΟΙ: Παπαδάκης, Χαραλαμπίδης
ΟΛΥΜΠΙΑΚΟΣ: Νάτσιος, Σαράφης (76' Μουμτζίδης), Τσαμπούρης, Γεωργιάδης (90' Σεπιτάνος), ΜΠΡΟΥΚΙ, ΚΩΝΣΤΑΝΤΙΝΙΔΗΣ Δ, Κωστόπουλος, Χαρατσίδης, ΜΑΡΚΟΒΙΤΗΣ (50' Κωνσταντινίδης Λ), Μήτσικας, Τούσιας (32' Μλέρης)
ΑΕΠ: ΚΑΜΠΑΣ, Σιδηρόπουλος (80' Σιούτης), Πουλιόπουλος, ΚΑΡΟΛΙΔΗΣ, Καλφούτζος, ΚΙΑΤΙΚΙΔΗΣ, Μωυσίδης, Σακελλαρίου (46' ΓΙΑΝΝΟΥΣΟΠΟΥΛΟΣ), ΕΞΑΡΧΟΣ (88' Παπαδόπουλος Κ), ΚΩΣΤΟΓΛΙΔΗΣ, Σερασκιέρης Χρ. (65' Θεοδωρίδης)
ΕΙΚΟΝΑ ΑΓΩΝΑ

Πραγματικό ντέρμπι κορυφής. Η ΑΕΠ πήρε νωρίς το προβάδισμα αλλά ήταν μέτρια με αποτέλεσμα να δεχθεί την ισοφάριση από τον δυνατό και μαχητικό Ολυμπιακός λίγο πριν την λήξη του δευτέρου μέρους. Στο δεύτερο μέρος, οι φιλοξενούμενοι ανέβασαν την απόδοσή τους, εκτός από το γκολ είχαν και δοκάρι με τον Έξαρχο στο 68' και μια πολύ μεγάλη ευκαιρία χαμένη με τον Μωυσίδη (άουτ σε άδειο τέρμα).

ΧΡΩΜΑΤΑ ΣΙΔΗΡΙΚΑ ΑΡΔΕΥΤΙΚΑ
ΜΙΧΑΗΛΙΔΗΣ ΝΙΚΟΣ
ΤΗΛ:6977 149920 ΑΓ. ΓΕΩΡΓΙΟΣ ΒΕΡΟΙΑΣ

ΒΑΘΜΟΛΟΓΙΑ Β΄ ΕΠΣΗ

Α΄ ΟΜΙΛΟΣ

Α/Α	ΟΜΑΔΑ	ΑΓ.	Ν.	Ι.	Η.	Γ.Υ	Γ. Κ	Β.
1	ΚΟΥΛΟΥΡΑ	7	6	0	1	15	5	18
2	ΠΑΛΑΤΙΤΣΙΑ	7	5	1	1	14	10	16
3	ΛΟΥΤΡΟΣ	7	4	1	2	8	5	13
4	ΣΧΟΙΝΑΣ	7	3	2	2	12	14	11
5	ΣΤΑΥΡΟΣ	7	3	2	2	12	8	11
6	ΝΗΣΕΛΙ	7	3	0	4	10	12	9
7	ΔΙΑΒΑΤΟΣ	7	2	2	3	13	10	8
8	ΚΑΜΠΟΧΩΡΙ	7	2	0	5	10	18	6
9	ΛΥΚΟΓΙΑΝΝΗ	7	0	4	3	13	19	4
10	ΛΙΑΝΟΒΕΡΓΙ	7	0	2	5	3	9	4

ΑΠΟΤΕΛΕΣΜΑΤΑ	ΕΠΟΜΕΝΗ ΑΓΩΝΙΣΤΙΚΗ (15:00 2/12)
ΣΧΟΙΝΑΣ - Π. ΛΥΚΟΓΙΑΝΝΗ 4-4	ΛΙΑΝΟΒΕΡΓΙ - ΔΙΑΒΑΤΟΣ
ΚΟΥΛΟΥΡΑ - ΛΟΥΤΡΟΣ.....1-0	Π. ΛΥΚΟΓΙΑΝΝΗ - ΚΟΥΛΟΥΡΑ
ΠΑΛΑΤΙΤΣΙΑ - ΛΙΑΝΟΒΕΡΓΙ.....2-1	ΚΑΜΠΟΧΩΡΙ - ΛΟΥΤΡΟΣ
ΔΙΑΒΑΤΟΣ - ΝΗΣΕΛΙ.....4-0	ΝΗΣΕΛΙ - ΣΧΟΙΝΑΣ
ΣΤΑΥΡΟΣ - ΚΑΜΠΟΧΩΡΙ.....4-1	ΣΤΑΥΡΟΣ - ΠΑΛΑΤΙΤΣΙΑ

Β΄ ΟΜΙΛΟΣ

Α/Α	ΟΜΑΔΑ	ΑΓ.	Ν.	Ι.	Η.	Γ.Υ	Γ. Κ	Β.
1	ΑΕΠ Β.	8	6	1	0	24	7	19
2	ΛΕΥΚΑΔΙΑ	8	5	2	1	16	4	17
3	ΤΡΙΠΟΤΑΜΟΣ	8	4	2	1	12	8	14
4	ΟΛΥΜΠΙΑΚΟΣ Ν.	8	4	1	2	14	8	13
5	ΡΑΧΙΑ	8	4	0	3	13	15	12
6	ΣΤΕΝΗΜΑΧΟΣ	8	3	1	2	16	13	10
7	ΓΙΑΝΝΑΚΟΧΩΡΙ	8	3	1	4	14	14	10
8	Ν. ΝΙΚΟΜΗΔΕΙΑ	8	2	2	4	9	10	8
9	ΑΓ. ΓΕΩΡΓΙΟΣ	8	1	2	3	4	7	5
10	ΠΑΤΡΙΔΑ	8	0	2	5	8	23	2
11	ΜΟΝΟΣΠΙΤΑ	-	-	-	-	-	-	-

ΑΠΟΤΕΛΕΣΜΑΤΑ	ΕΠΟΜΕΝΗ ΑΓΩΝΙΣΤΙΚΗ (15:00 2/12)
ΡΑΧΙΑ - ΓΙΑΝΝΑΚΟΧΩΡΙ.....4-3	ΓΙΑΝΝΑΚΟΧΩΡΙ - ΛΕΥΚΑΔΙΑ
Ν. ΝΙΚΟΜΗΔΕΙΑ - ΛΕΥΚΑΔΙΑ.....0-2	ΑΓ. ΓΕΩΡΓΙΟΣ - ΡΑΧΙΑ
ΜΟΝΟΣΠΙΤΑ - ΑΓ. ΓΕΩΡΓΙΟΣ.....0-3(α.α.)	ΠΑΤΡΙΔΑ - ΜΟΝΟΣΠΙΤΑ
ΣΤΕΝΗΜΑΧΟΣ - ΠΑΤΡΙΔΑ.....3-3	ΑΕΠ Β. - ΤΡΙΠΟΤΑΜΟΣ
ΟΛΥΜΠΙΑΚΟΣ Ν. - ΑΕΠ Β.....1-2	ΟΛΥΜΠΙΑΚΟΣ Ν. - ΣΤΕΝΗΜΑΧΟΣ

ΠΕΤΡΟΓΚΑΖ
ΣΑΠΟΥΝΟΠΟΥΛΟΣ ΘΩΜΑΣ
*Συσκευές Υγραερίου
*Θέρμανση εξωτερικού χώρου
...γρήγορη εξυπηρέτηση
Τηλ. Επικοινωνίας: 6977350868

Καλημέρα φιλαράκια, καλή βδομάδα. Ελπίζω να σταθεροποιηθεί η απόδοση της Βέροιας και από δω και πέρα να έχει μόνο νίκες. Γιατί μόνο με αυτόν τον τρόπο θα μπορέσει να πετύχει τον στόχο της που δεν είναι άλλος από την κατάκτηση της πρώτης θέσης η οποία την εξασφαλίζει στην υπό αναβάθμιση Football League.

Κακά τα ψέματα, στις μέχρι τώρα αγωνιστικές, η αναδομημένη ομάδα της Βέροιας προκάλεσε ενθουσιασμό, αλλά και απογοήτευση. Ενώ δείχνει πως μπορεί σε οποιαδήποτε έδρα ομάδων του ομίλου, μπορεί να πάρει τη νίκη, ωστόσο το πέτυχε ελάχιστες φορές.

Σίγουρα γι αυτό κάτι φταίει. Και τι άλλο, σύμφωνα με την απλή λογική; Για να χάσεις σημαίνει πως έγιναν κάποια λάθη στην άμυνα και για μην κερδίσεις υπάρχει αδυναμία στην επίθεση για να πετύχεις γκολ.

Δεν θα διαφωνήσω με τον Νίκο Παπανώτα πως η ομάδα το καλοκαίρι, όταν σχεδιάστηκε, είχε στόχο την παραμονή και ότι καλύτερο έρθει. Δεν ήταν αυτοσκοπός η άνοδος. Ετσι μου έλεγαν κι εμένα οι παράγοντες της ομάδας. «Πρώτα να κάνουμε ομάδα και να παίξουν τα παιδιά της περιοχής μας...» μου έλεγαν χαρακτηριστικά.

Εγώ (ίσως και πολλοί άλλοι) διαφωνούσα με την λογική τους. Οταν έχεις μια διοίκηση που αποτελείται από δυνατούς οικονομικούς παράγοντες, που έχουν διάθεση να βάλουν χρήματα και διαχειρίζονται μια βαριά, ιστορική, φανέλα, δεν μπορείς να πεις ότι δεν πάω για πρωτάθλημα. Δεν μπορείς να μην αναζητήσεις την παραπάνω κατηγορία.

Επίσης διαφωνούσα και με την άποψη «να παίξουν τα δικά μας τα παιδιά...». Εγώ λέω να παίξουν τα παιδιά που μπορούν να παίξουν. Και προτιμώ το κράμα νεαρών και έμπειρων, χωρίς απαραίτητο στοιχείο τον τόπο καταγωγής. Θα μπορούσε να επιλεγεί ένα ταλέντο από την Πέλλα, την Κοζάνη, τη Φλώρινα, την Πιερία. Γιατί σώνει και καλά πρέπει να είναι από την περιοχή της Βέροιας και της Ημαθίας;

Αφορμή αυτών που λέω (και προφανώς δυσαρεστούν κάποιους) είναι μερικές διαμαρτυρίες που υπήρξαν προς το πρόσωπο του προπονητή της «βασίλισσας» Σάκη Θεοδοσιάδη για τις επιλογές του στον αγώνα με τη Νίκη Αγκαθιάς. Γιατί να βάλει αυτούς που έβαλε και όχι τα δικά μας τα παιδιά!!!

Πάντως αν λάβουμε υπόψιν τα πραγματικά δεδομένα, στο ελληνικό ποδόσφαιρο όλες οι ομάδες ανέδειξαν παίκτες μέσα από τα «σπλάχνα» του. Ομως αυτά είναι μετρημένα στα δάκτυλα του ενός χεριού και σε χρονική διάρκεια τριετίας.

Αλλες ομάδες γιατί τους βγήκε τυχαία ένα ταλέντο και άλλες έδωσαν «πίστωση» χρόνου σε πιτσιρικάδες, λόγω δύσκολων οικονομικών συγκυριών (Παναθηναϊκός, Πανιώνιος, Γιάννενα κ.λ.π.).

Μπορεί να το γνωρίζουν οι διοικούντες την ομάδα της Βέροιας, όμως εγώ θα τους μεταφέρω την «μουρμούρα» και τους «ψίθυρους» που υπάρχουν μεταξύ των φιλάθλων. Εχει να κάνει με στέλεχος της ομάδας ο οποίος λόγω της επαγγελματικής του ιδιότητας, δημιουργεί άθελά του, διατάραξη στις ισορροπίες μέσα στο ποδοσφαιρικό τμήμα. Σε οποιαδήποτε διαχείριση του έμψυχου δυναμικού, πάντα κάποιοι είναι «υποψιασμένοι».

Πάντως η προσπάθεια για την αναδόμηση της «βασίλισσας» που ξεκίνησε από την άνοιξη και στα μέσα του καλοκαιριού πήρε την σημερινή της μορφή, θύμισε τις παλαιές ρομαντικές εποχές του βεροιώτικου ποδοσφαίρου.

Πέρα από τους οικονομικούς παράγοντες, είδαμε και την συμμετοχή των απλών φιλάθλων οι οποίοι με διάθεση βοηθούν όπου μπορούν.

Το λέω αυτό γιατί την προηγούμενη βδομάδα «συνελήφθησαν» στις εγκαταστάσεις γονείς παιδιών από τα νεοσύστατα τμήματα υποδομών (Κ14, Κ16), να προσφέρουν χειρονακτικές εργασίες για την φροντίδα των γηπέδων.

Από αριστερά οι Δ. Περόγλου, Δ. Αδαμίδης, Θ. Στήμος, Δ. Νικολόπουλος, Α. Βασιλακάκης και Ε. Τσιφινδάρης, έχοντας στο μέσον τον Εφορο Ποδοσφαίρου Γιάννη Ιωαννίδη.

ΑΝΕΚΔΟΤΟ

Δυο ξανθιές είναι στο ντους μετά το γυμναστήριο...

Λέει η μια στην άλλη... "δώσε μου λίγο το σαμπουάν σου σε παρακαλώ"...

"Μα γιατί" λέει η άλλη "αφού το δικό σου είναι ακριβώς δίπλα σου"...

"Ναι" της απαντάει η πρώτη, "αλλά το δικό μου είναι για ξηρά μαλλιά... και τα δικά μου είναι ήδη βρεγμένα"...

Εγραψα την προηγούμενη φορά πως το μπάτζετ της Βέροιας είναι πολύ μεγάλο, γιατί παράλληλα με τις ανάγκες εύρυθμης, επαγγελματικής, λειτουργίας του ποδοσφαιρικού τμήματος , διατίθενται πολλά χρήματα και για οργανωτικές και υλικές υποδομές.

Ομως παρατηρώ πως στον «στίβο», τοποθετήθηκε πράσινος πλαστικός τάπητας (δυχτάκι) μόνο στο τμήμα που γίνεται η είσοδος των ποδοσφαιριστών στον αγωνιστικό χώρο.

Στα τόσα έξοδα που γίνονται, δεν μπορούν να προστεθούν λίγα μέτρα ακόμα, έτσι ώστε ο τάπητας να καλύπτει και τους δύο πάγκους; Είναι άσχημο σε ένα γήπεδο όπου πέρασαν μεγάλες ομάδες και μεγάλοι αστέρες του ποδοσφαίρου, οι προπονητές, οι αναπληρωματικοί και όσοι κάθονται στους πάγκους, να πατάνε μέσα σε λάσπες.

Πριν λίγες μέρες έγινε σε περιοχές του Δήμου Βέροιας το Ράλι «Φίλιππος» το οποίο διοργανώνει με επιτυχία η Λέσχη Αυτοκινήτου Βέροιας.

Ομως βλέπω πως η προβολή του δεν είναι η αναμενόμενη. Και αυτό οφείλεται στο γεγονός ότι δεν γνωστοποιήθηκε ευρέως η συγκεκριμένη διοργάνωση από την Λέσχη Αυτοκινήτου. Ούτε ένα δελτίο τύπου προαναγγελίας, ούτε μετέπειτα. Οσοι το πήραν «χαμπάρι» το κάλυψαν δημοσιογραφικά. Οσοι δεν, τίποτα.

ΡΕΤΡΟ

ΓΙΑ ΝΑ ΘΥΜΟΥΝΤΑΙ ΟΙ ΠΑΛΙΟΙ ΚΑΙ ΝΑ ΜΑΘΑΙΝΟΥΝ ΟΙ ΝΕΟΙ

Η ΙΣΤΟΡΙΑ ΤΟΥ ΠΟΔΟΣΦΑΙΡΟΥ ΣΤΗ ΒΕΡΟΙΑ

Στην 58χρονη ιστορία της η «ΒΑΣΙΛΙΣΣΑ του ΒΟΡΡΑ» επτά περιόδους βρέθηκε από τα «σαλόνια στα αλώνια» του Ελληνικού ποδοσφαίρου. Και όταν λέμε «σαλόνια» εννοούμε κατά των πλείστων την Α΄Εθνική και κατά δεύτερο λόγο την Β΄ ενώ «αλώνια» την Γ΄και Δ΄ Εθνική. Η φετινή περίοδος βρίσκει την ΒΕΡΟΙΑ για όγδοη φορά στην Τρίτη κατηγορία της χώρας μας και για αυτό το λόγο η σελίδα του ρετρό θα φιλοξενεί τις αγωνιστικές των περασμένων χρόνων που αυτή αγωνιζόταν στα «αλώνια»

1991-1992 Γ΄Εθνική

9η αγωνιστική

ΠΑΝΔΡΑΜΑΙΚΟΣ - ΒΕΡΟΙΑ: 1-2

ΣΚΟΡΕΡΣ: 1’ Παντελίδης (1-0), 59’ Καραπι-πέρης (1-1), 83’ Τσιότρας (1-2) ΔΙΑΙΤΗΤΗΣ: Σκάνδαλος (Αθηνών)

ΣΥΝΘΕΣΕΙΣ: ΒΕΡΟΙΑ: Ταραμονλής, ΤΕΡΖΗΣ, ΤΣΙΟΤΡΑΣ, ΜΑ-ΤΖΙΟΥΝΗΣ, Τουτουλός, Καβάσης (30’ Παναγιωτίδης), Τρούπκος (34’ Μιχαηλίδης), ΑΔΑΛΟΓΛΟΥ, ΚΑΡΑΠΙΠΕΡΗΣ, Ανανιάδης, Παγγούρας.

ΠΑΝΔΡΑΜΑΙΚΟΣ: Γ1αγκάκης, Κανετίδης (60’ Τεντλός), ΜΑ-ΧΑΙΡΙΔΗΣ, ΤΑΒΛΑΡΙΔΗΣ,

Ορφανίδης, Ασλανίδης, Παντελίδης, ΣΤΑΥ¬ΡΙΔΗΣ, Υφαντίδης, Χατζηκυριάκου (56’ Μπλιας).

ΓΕΝΙΚΗ ΕΙΚΟΝΑ

Μεγάλη εκτός έδρας νίκη πέτυχε η ΒΕΡΟΙΑ την Κυριακή, στην αποφασιστικότερη στιγμή του πρωταθλήματος. Ήταν δε η απο¬φασιστικότερη, γιατί οποιοδήποτε άλλο αποτέλεσμα θα ήταν καταδικαστικό γι’ αυτήν κι η επάνοδος της στη Β’ Εθνική θα ήταν πλέον αδύνατη.

1992-1993 Γ΄Εθνική

9η αγωνιστική

ΑΕΠ ΚΟΖΑΝΗΣ - ΒΕΡΟΙΑ: 0-0

ΣΥΝΘΕΣΕΙΣ: ΒΕΡΟΙΑ:Ταραμονλής, ΤΕΡΖΗΣ, ΤΣΙΟΤΡΑΣ, Κων-σταντινίδης Γ., Παγγούρας,ΚΑΒΑΣΗΣ, ΤΡΟΥΠΚΟΣ, Σπυριδωνίδης (76’ Αδαλόγλου), Σταυρί¬δης, Φιόρι, Κρητίδης.

ΑΕΠ ΚΟΖΑΝΗΣ: ΚΑΤΑΚΑ-ΛΙΔΗΣ, Ντέρος, ΠΑΠΑΔΟ¬ΠΟΥΛΟΣ Μ., Τσακιρτζίδης, Βαβουλίδης, Χατζίου (73’ Μαγγυρίδης), Τσαρσιταλί-δης, Τύρνας, ΓΚΑΤΑΣ, Χω-ριάδης (89’ Κουγιουμτζί-δης).

ΓΕΝΙΚΗ ΕΙΚΟΝΑ

Χίλιοι και πλέον φίλαθλοι που βρέθηκαν στο Εθνικό Στάδιο της Κοζάνης έμειναν με ανοιχτό το στόμα, μη πιστεύοντας στα μάτια τους, βλέποντας τους Βεροιώτες παίκτες να χάνουν κλασικές ευκαιρίες για να πετύχουν μια άνετη νίκη και τελικά να περιορίζονται στο βαθμό της ισοπαλίας.

Δεν ήταν όμως μόνο η αστοχία, η ΒΕΡΟΙΑ στάθηκε και πολύ άτυχη, αφού σε δύο περι-πτώσεις για λογαριασμό του τερματοφύ¬λακα των γηπεδούχων απέκρουσαν τα δοκάρια (Κρητίδης).

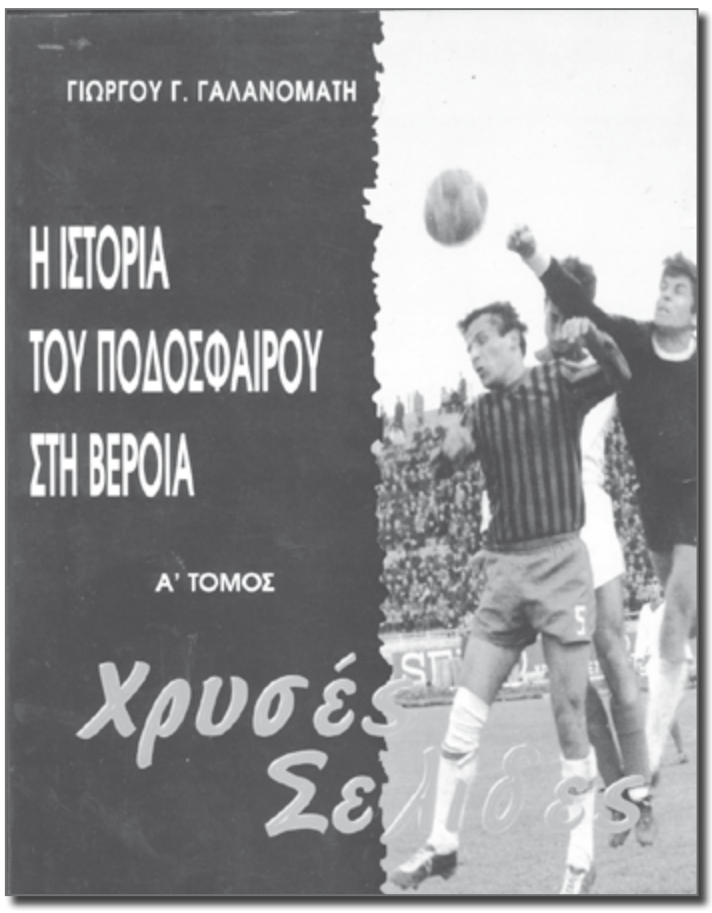

2000-2001 Γ΄Εθνική

9η αγωνιστική

ΒΕΡΟΙΑ - ΙΑΛΥΣΟΣ: 4-1

Γήπεδο «Αλκαζάρ» Λάρισας ΣΚΟΡΕΡΣ: 13’, 24’ Προβίδας (2-0), 29’ Αχιο-νάς (πέν. 2-1), 36’ Προβίδας (3-1), 46’ Να-τσούρας (4-1)

ΔΙΑΙΤΗΤΗΣ: Ιατράκης (Αθήνας) ΕΠΟΠΤΕΣ: Τουρλομαάκης (Ηράκλειο), Τσί¬πας (Πέλλας)

ΣΥΝΘΕΣΕΙΣ

ΒΕΡΟΙΑ: Καλλιγάς, ΝΑΤΣΟΥΡΑΣ, Στόϊκα, ΔΕΛΗΤΣΙΚΟΣ, Αθανασιάδης (55’ Ζαφειριά-δης), Μάνος, ΝΤΑΜΤΣΙΟΣ (75’ Σαρηγιαννί-δης), Νήρας (46’ Ιωακειμίδης), ΠΡΟΒΙΔΑΣ, ΦΟΥΡΚΙΩΤΗΣ, Θεοδωρίδης ΙΑΛΥΣΟΣ: ΨΑΡΑΣ (85’ Λιάνης), Γιαννικάκης, Δανάς, Μάτσης, Κυριαζής, ΣΙΑΜΑΤΑΣ, ΜΠΙ-

ΓΚΟΝ, Αχιονάς, Καρίκης, Κώστας, Μουστά-κης.

ΓΕΝΙΚΗ ΕΙΚΟΝΑ

Στον πρώτο αγώνα, από τους πέντε της «εξορίας» της που έγινε στο γήπεδο «ΑΛ¬ΚΑΖΑΡ» της Λάρισας, η ΒΕΡΟΙΑ παρά τις πολλές απουσίες βασικών της παικτών, νί¬κησε τον πολύ αδύναμο ΙΑΛΥΣΟ με 4-1, ενώ θα μπορούσε να πετύχει ακόμη πιο ευρύ σκορ εάν δεν έχανε σπάνιες ευκαιρίες με αποκορύφωμα το δοκάρι του Δελήτσικου στο τρίτο μόλις λεπτό. Να σημειωθεί πως η ομάδα της Ρόδου κα¬τέβασε στον αγώνα 12 συνολικά παίκτες και μάλιστα ο δωδέκατος ήταν τερματοφύ¬λακας.

2001-2002 Δ΄Εθνική

9η αγωνιστική

ΒΕΡΟΙΑ - ΚΑΛΟΧΩΡΙ: 4-2

ΣΚΟΡΕΡΣ: 14’ Στόϊκα (1-0 πέν.), 38’ Νατσί-δης (1-1), 48’ Στόϊκα (2-1), 67’ Λαζαρίδης (3-1), 81’ Λαζαρίδης (4-1), 91’ Μπενίσκος (4-2). ΔΙΑΙΤΗΤΗΣ: Κοφίτσας (Καρδίτσας) ΕΠΟΠΤΕΣ: Νικολάου - Παπαγιάννης

ΣΥΝΘΕΣΕΙΣ

ΒΕΡΟΙΑ: Σαββίδης, Μαντζιαρίδης, ΤΣΑΡ-ΤΣΙΔΗΣ, Βαλδήρ, Μυρωνίδης, ΜΟΥΡΑΤΙ-ΔΗΣ (86’ Σίμος), Στόϊκα (83’ Συμπεθέρης), Κορυτσαίος (89’ Ιωακειμίδης), ΛΑΝΑΡΗΣ, Καφές, ΛΑΖΑΡΙΔΗΣ.

ΚΑΛΟΧΩΡΙ: Γκιτσιούδης, ΧΑΤΖΗΚΥΡΙΑΚΙ-

ΔΗΣ, Δουλγέρης (83’ Γρηγοριάδης), Μπα¬ξεβάνης (68’ Δημητρίου), ΔΗΜΗΤΡΙΑΔΗΣ, Γιατσόγλου, Γκουρτσούλης, Τσέτσεφ, Αλι-βάνογλου, ΝΑΤΣΙΔΗΣ, Μπενίσκος.

ΓΕΝΙΚΗ ΕΙΚΟΝΑ

Στις νίκες επέστρεψε και πάλι η ΒΕΡΟΙΑ ξε¬περνώντας αυτήν τη φορά τη δυνατή ομάδα του ΑΛΕΞΑΝΔΡΟΥ Καλοχωρίου με σκορ 4-2.

Ήταν πράγματι πολύ δύσκολη νίκη, άσχετα αν το σκορ μαρτυρά το αντίθετο, γιατί και οι συνθήκες του αγώνα και ο αντίπαλος ήταν σοβαρά εμπόδια.

2002-2003 Δ΄Εθνική

9η αγωνιστική

ΕΡΜΗΣ ΑΜΥΝΤ. - ΒΕΡΟΙΑ: 0-1

ΣΚΟΡΕΡ: 76’ Παπανωτας ΔΙΑΙΤΗΤΗΣ: Μπαλιόζογλου (Θεσσαλονίκης) ΕΠΟΠΤΕΣ: Μελιτζάνας - Κουλά (Θεσσαλο¬νίκης)

ΣΥΝΘΕΣΕΙΣ

ΕΡΜΗΣ ΑΜΥΝ.: ΤΣΙΑΡΑΣ, Κατακαλίδης, Κο-σμίδης, Χατζηκων/νου, ΜΠΑΡΜΠΑΣ, Ελκας, Φωλίνας (77’ Παπαϊωαννου), ΤΣΙΝΑ-ΡΙΔΗΣ, ΓΑΡΓΑΝΗΣ (59’ Σαλασίδης), Καραγεωργίου, Τεκίδης (86’ Σιόλης). ΒΕΡΟΙΑ: Γκούτρας, ΠΑΠΑΝΩΤΑΣ, ΑΝΑΣΤΑΣΟΠΟΥΛΟΣ, Μυρωνίδης, ΤΕΡΖΗΣ, Ευτη-ριάδης (57’ ΧΑΤΖΟΠΟΥΛΟΣ), ΜΑΝΤΖΙ-ΑΡΙΔΗΣ, Μήτκος (89’ Στόϊκα), Λαναρής (80’ Καρυπίδης), ΚΑΦΕΣ, Λαζαρίδης.

ΓΕΝΙΚΗ ΕΙΚΟΝΑ

Την έβδομη στη σειρά νίκη της και τέταρτη εκτός έδρας πέτυχε χθες η ΒΕΡΟΙΑ. «Θύμα» της με 1-0 αυτή τη φορά η δυνατή ομάδα του Αμυνταίου, σ’ ένα παιχνίδι που έγινε στο γήπεδο του Ξυνού Νερού, το οποίο χρησιμοποιεί σαν έδρα ο ΕΡΜΗΣ.

2003-2004 Γ΄Εθνική

9η αγωνιστική

ΒΕΡΟΙΑ - ΒΥΖΑΣ Μ.: 4-1

ΣΚΟΡΕΡΣ: 50’ Τάνος (1-0), 54’ Κάλυκας (αυτ. 2-0), 76’ Κάλυκας (2-1), 79’ Καφές (3-1), 91’Συμπεθέρης(4-1) ΔΙΑΙΤΗΤΗΣ: Τερψιάδης (Δράμας) ΕΠΟΠΤΕΣ: Βασιλείου, Δαλούκας (Θεσσα¬λίας)

ΣΥΝΘΕΣΕΙΣ

ΒΕΡΟΙΑ: Γκούτρας, Αναστασόπουλος (46’ Συμπεθέρης), Παπαπέσιος, Τσαρτσίδης (87’ Μπάκανος), ΤΕΡΖΗΣ, ΟΙΚΟΝΟΜΟΥ, Μιλίσε-βιτς, ΤΑΝΟΣ, ΚΑΦΕΣ (89’ Ντούλας), ΛΑΝΑ-ΡΗΣ, Καρυπίδης.

ΒΥΖΑΣ: Κιούρκος, Ρούσσος (46’ Γιαννακά-ος), Δαμίρης, ΠΟΔΑ-ΡΑΣ, ΣΥΡΙΓΟΣ, Κολώ-

νης, Κονέ (72’ Στάϊκος), ΚΑΛΥΚΑΣ, ΛΑΡΕ-ΤΖΑΚΗΣ, Ψιλλάς, Δημητρακόπουλος (58’ Δήμου).

ΓΕΝΙΚΗ ΕΙΚΟΝΑ

Μία ακόμη νίκη την τρίτη συνεχόμενη που και αυτή όπως και οι δυο προηγούμενες συνδυάστηκε με καλή απόδοση, πέτυχε χθες η ΒΕΡΟΙΑ στο Δημοτικό Στάδιο. Αντί¬παλος και «θύμα της» στο χθεσινό παιχνίδι ο ΒΥΖΑΣ Μεγάρων τον οποίο νίκησε με 4-1.

Οι παίκτες της ΒΕΡΟΙΑΣ «έβγαζαν» φωτιές χθες και με τη μεγάλη νίκη που πέτυχαν έφεραν την ομάδα τους σε απόσταση ανα¬πνοής (δυο βαθμούς) από την κορυφή

2004-2005 Γ΄Εθνική

9η αγωνιστική

ΘΕΡΜΑΪΚΟΣ – ΒΕΡΟΙΑ: 0-0

ΔΙΑΙΤΗΤΗΣ: Δριστέλας (Λάρισας)

ΕΠΟΠΤΕΣ: Γκάγκας (Λάρισας), Κων/νίδης (Καβάλας)

ΣΥΝΘΕΣΕΙΣ

ΘΕΡΜΑΪΚΟΣ: ΚΑΡΟΛΙΔΗΣ, κουβέλης, Σαρ-

ρής, Γιαννίδης, ΖΙΩΓΑΣ, Καζαντζίδης, Δερ-γιάδες, ΠΑΠΑΣΤΕΡ-ΠΟΣ, Στόγιος (72’ Μπαλοδήμος), Γεωργιάδης (58’ Ανδρεά¬δης), Κόνχαρ (76’ Σπανός).

ΒΕΡΟΙΑ: Γκούτρας, Σακελλαρίδης, Μαλ-λούς, ΣΕΟΥ, ΚΥΖΕΡΙ-ΔΗΣ, Λαναρής (86’ Κυ-παρίσσης), ΝΑΚΟΥ, Σαμαράς, Καρυπίδης (46’ ΟΙΚΟΝΟΜΟΥ), Λαφαζανίδης (46’ Καρα-γιάννης), Καβακάς.

ΓΕΝΙΚΗ ΕΙΚΟΝΑ

Χθες η ΒΕΡΟΙΑ παρουσίασε μία εικόνα - καρμπόν με τις γνωστές εμφανίσεις της και τα ακόμη πιο γνωστά προβλήματα της. Μια ομάδα ορεξάτη, που προσπαθεί, που τρέχει, που μάχεται, με παίκτες καλούς κι έμπει¬ρους με «ονόματα» στις τάξεις της, αλλά με το γνωστό κουσούρι. Να μην μπορεί να κάνει ένα σωστό παιχνίδι. Να περιμένει τα πάντα από ατομικές «εμπνεύσεις». Μια ομάδα, όχι ιδιαίτερων δυνατοτήτων, ήταν ο Θερμαϊκός. Καλογυμνασμένη μεν, με παίκτες που το πάλευαν, αλλά χωρίς κάτι το ξεχωριστό. Τυπική συνοικιακή ομάδα που προσπαθεί με το φιλότιμο να φτιάξει κάτι.

Ξέφυγε στην κορυφή ο Π.Α.Ο.Κ.

ΠΑΡΑΜΕΝΕΙ ΣΤΟ ΚΥΝΗΓΙ ΤΟΥ Ο ΟΛΥΜΠΙΑΚΟΣ - ΕΜΕΙΝΕ ΠΙΣΩ Η Α.Ε.Κ.

Γιουνές, δοκάρια και γκολ...

Ο Νίκος Παπαδόπουλος ξεκίνησε το παιχνίδι με 3 στόπερ και σε σχηματισμό 3-5-1, επιχειρώντας να βελτιώσει το ανασταλτικό κομμάτι του παιχνιδιού και να μην επιτρέψει στον Άρη να πατήσει πολλές φορές την περιοχή του Στρέζου.

Διπλό με ανατροπή στο Περιστέρι

Ο Ολυμπιακός δραπέτευσε από το Περιστέρι, κατορθώνοντας να πάρει το τρίποντο με κεφαλιά του Βούκοβιτς στο τρίτο λεπτό των καθυστερήσεων. Χάρη στη νίκη του με 2-1, η ομάδα του Πειραιά πλησίασε στο βαθμό τον δεύτερο της βαθμολογίας, Ατρόμητο που τελείωσε το ματς με δέκα παίκτες.

Ηγέτης Κρίζμαν, νίκη-ανάσα του ΠΑΣ Γιάννινα

Σημαντική νίκη που συνδυάστηκε με καλό ποδόσφαιρο πέτυχε ο ΠΑΣ Γιάννινα στους «Ζωσιμάδες». Με μεγάλο πρωταγωνιστή τον Σάντι Κρίζμαν επικράτησε με σκορ 2-0 του Λεβαδειακού και πήρε βαθιά βαθμολογική ανάσα. Έξι ήττες και μία ισοπαλία μετρούσε η ομάδα του Γιάννη Πετράκη στις 7 τελευταίες αγωνιστικές.

Ο ΠΑΟΚ δεν έκανε... εκπτώσεις

Κόντρα στο κλίμα των ημερών και της χθεσινής Black Friday, ο νόμος της Τούμπας επικράτησε και ο ΠΑΟΚ πανηγύρισε ένα ακόμα τρίποντο, κερδίζοντας με 2-0 την Ξάνθη.

Ο ΠΑΟΚ άφησε το κακό πρώτο ημίχρονο στα... αποδυτήρια της Τούμπας, μεταμορφώθηκε στο δεύτερο και με γκολ των Πρίγιοβιτς (46') και Μαουρίσιο (65') νίκησε με 2-0 την Ξάνθη και συνέχισε το... βιολί του, κατακτώντας ένα ακόμα τρίποντο, το δέκατο στο πρωτάθλημα και παρέμεινε αήττητος στην κορυφή της βαθμολογίας.

Ο Καμαρά έβαλε την ΑΕΚ σε νέους μπελάδες

Απογοητευτική εμφάνιση από την ΑΕΚ, η οποία ηττήθηκε σε δεύτερο σερί ματς, 2-1 από τον ψυχωμένο Παναιτωλικό στο Αγρίνιο. Δύο γκολ ο Καμαρά, άργησαν να ξυπνήσουν οι Πρωταθλητές.

Απολογήθηκαν οι «κιτρινόμαυροι» στους οπαδούς τους με το τέλος του αγώνα, καθώς για αρκετά λεπτά βρέθηκαν μπροστά στην εξέδρα και συζήτησαν μαζί τους.

Ανέκτησε τη λάμψη του ο Αστέρας

Ο Αστέρας επικράτησε της ΑΕΛ εντός έδρας με σκορ 2-0 στο ντεμπούτο του Γιώργου Παράσχου στον πάγκο των Αρκάδων επιστρέφοντας στις νίκες μετά τις 22 Σεπτεμβρίου.

Με μία νίκη μετά τις πρώτες δέκα αγωνιστικές και έξι ματς χωρίς τη γεύση της, ο Αστέρας Τρίπολης υποδέχθηκε την ΑΕΛ που είχε καλύτερη ψυχολογία, ούσα αήττητη στα τελευταία τρία παιχνίδια της.

Το τελικό 2-0 άλλαξε την ατμόσφαιρα στο στρατόπεδο των Αρκάδων κι έδωσε την ευκαιρία στον Γιώργο Παράσχο να κάνει «ποδαρικό με το δεξί».

Μα - κένταγε!

Με επιβλητικό τρόπο, ο Παναθηναϊκός ξεπέρασε και το εμπόδιο του Απόλλωνα Σμύρνης, επικρατώντας άνετα με 5-1 της «Ελαφράς Ταξιαρχίας» στο Ολυμπιακό Στάδιο.

Με επιβλητικό τρόπο, ο Παναθηναϊκός ξεπέρασε και το εμπόδιο του Απόλλωνα Σμύρνης, επικρατώντας άνετα με 5-1 της «Ελαφράς Ταξιαρχίας» στο Ολυμπιακό Στάδιο.

Δύο γκολ πέτυχε ο Φεντερίκο Μακέντα στο πρώτο ημίχρονο, από ένα οι Κουρμπέλης, Ινσούα και Γιόχανσον στο δεύτερο 45λεπτο. Ο Σικαμπάλα σκόραρε το γκολ της «τιμής» για τον Απόλλωνα.

elefBros
είδη υγιεινής
bagno
έμφαση στην ποιότητα
είδη μπάνιου, δάπεδα, θέρμανση, ψύξη, υδραυλικά & υποστήριξη
Αφοί Ελευθεριάδη Ο.Ε.
Σταδίου 74 Βέροια, τηλ. 2331026353 - φαξ 2331073126
www.plakaki.com - www.elefbros.gr
info@plakaki.com - info@elefbros.gr

ΒΑΘΜΟΛΟΓΙΑ SUPER LEAGUE

Α/Α	ΟΜΑΔΑ	ΑΓ.	Ν.	Ι.	Η.	Γ.Υ	Γ. Κ	Β.
1	ΠΑΟΚ	11	10	1	0	19	4	29
2	ΑΤΡΟΜΗΤΟΣ	11	7	3	1	17	8	24
3	ΟΛΥΜΠΙΑΚΟΣ	11	7	2	2	15	6	23
4	ΠΑΝΑΘΗΝΑΪ-ΚΟΣ	11	7	3	1	20	8	18
5	ΑΡΗΣ	11	6	0	5	14	11	18
6	ΞΑΝΘΗ	11	5	3	3	10	7	18
7	ΑΕΚ	11	6	2	3	18	7	17
8	ΠΑΝΑΙΤΩΛΙΚΟΣ	11	4	3	4	14	15	15
9	ΠΑΝΙΩΝΙΟΣ	10	4	2	4	11	11	14
10	ΛΑΜΙΑ	10	2	5	3	9	13	11
11	ΛΑΡΙΣΑ	11	3	2	6	7	13	11
12	ΓΙΑΝΝΙΝΑ	11	3	1	7	7	17	10
13	ΑΣΤΕΡΑΣ ΤΡ.	11	2	3	6	9	12	9
14	ΛΕΒΑΔΕΙΑΚΟΣ	11	2	1	8	8	19	7
15	ΟΦΗ	11	1	4	6	8	18	7
16	ΑΠΟΛΛΩΝ ΣΜ.	11	0	1	10	3	20	1

ΑΠΟΤΕΛΕΣΜΑΤΑ	ΩΡΑ	ΕΠΟΜΕΝΗ ΑΓΩΝΙΣΤΙΚΗ
ΠΑΝΑΘΗΝΑΪΚΟΣ - ΑΠΟΛΛΩΝ ΣΜ. 5-1		
ΑΣΤΕΡΑΣ ΤΡ. - ΛΑΡΙΣΑ 2-0		
ΠΑΝΑΙΤΩΛΙΚΟΣ - ΑΕΚ..... 2-1		
ΠΑΟΚ - ΞΑΝΘΗ.....2-0		
ΓΙΑΝΝΙΝΑ - ΛΕΒΑΔΙΑΚΟΣ.....2-0		
ΑΤΡΟΜΗΤΟΣ - ΟΛΥΜΠΙΑΚΟΣ.....1-2		
ΟΦΗ - ΑΡΗΣ 1-2		
ΠΑΝΙΩΝΙΟΣ - ΛΑΜΙΑ ..... (σημ.)		
	ΣΑΒΒΑΤΟ (1/12)	
	17:15	ΛΑΡΙΣΑ - ΠΑΝΙΩΝΙΟΣ
	19:00	ΑΠΟΛΛΩΝ ΣΜ. - ΑΤΡΟΜΗΤΟΣ
	19:30	ΓΙΑΝΝΙΝΑ - ΟΦΗ
	ΚΥΡΙΑΚΗ (2/11)	
	17:15	ΛΕΒΑΔΕΙΑΚΟΣ - ΑΣΤΕΡΑΣ ΤΡ.
	19:00	ΑΡΗΣ - ΠΑΝΑΘΗΝΑΪΚΟΣ
	19:30	ΑΕΚ - ΞΑΝΘΗ
	ΔΕΥΤΕΡΑ (3/12)	
	19:00	ΛΑΜΙΑ - ΠΑΟΚ
	19:30	ΟΛΥΜΠΙΑΚΟΣ - ΠΑΝΑΙΤΩΛΙΚΟΣ

«Αυτοκτόνησε» η ΑΓΚΑΘΙΑ!

ΙΣΟΦΑΡΙΣΤΗΚΕ ΣΤΟ ΦΙΝΑΛΕ ΑΠΟ ΤΟΝ ΜΕΛΙΤΕΑ

Δεν κατάφερε να δώσει αξία στη μεγάλη νίκη που πέτυχε στο

Ημαθιώτικο ντέρμπι η ομάδα της ΑΓΚΑΘΙΑΣ, καθώς αναδείχθηκε ισόπαλη 1-1 στο γήπεδό της με τον Μελιτέα Μελίτης!

Έγινε ένα συναρπαστικό παιχνίδι με πολλές φάσεις μπροστά στις δύο εστίες, με τους «ασπρόμαυρους» να είναι καλύτεροι στο μεγαλύτερο διάστημα, αλλά να μην αξιοποιούν τις ευκαιρίες τους και στο τέλος να το πληρώνουν!

Αυτή ήταν η τέταρτη ισοπαλία σε πέντε εντός έδρας ματς για την ομάδα του Σταύρου Κωστογλίδη, η οποία δεν κατάφερε να διατηρήσει ως το φινάλε το προβάδισμα που απέκτησε νωρίς στο παιχνίδι.

Συγκεκριμένα, στο 15ο λεπτό ο Αβραμόπουλος έβγαλε τη σέντρα από αριστερά για τον Σούκια, ο οποίος έκοψε ωραία τη μπάλα και με όμορφο σουτ την έστειλε στην αριστερή γωνία του Μπερμπερίδη γράφοντας το 1-0.

Οι γηπεδούχοι έφτασαν κοντά στο γκολ στο 27' με τον Σούκια να στέλνει με κεφαλιά τη μπάλα στο δοκάρι και στο 37' με τον Σιδηρόπουλο, ενώ οι φιλοξενούμενοι στο 40' με τον Ρωμαίο.

Στην επανάληψη ο Μελιτέας μπήκε δυνατά, είχε ένα καλό πεντάλεπτο όπου έχασε δύο πολύ καλές ευκαιρίες, όμως στη συνέχεια οι Αγκαθιώτες ισορρόπησαν και στο τελευταίο 20λεπτο πίεσαν για ένα δεύτερο γκολ, χάνοντας στην κυριολεξία ευκαιρίες που δεν χάνονται!!

Και όπως συμβαίνει σε αυτές τις περιπτώσεις, η ομάδα που χάνει τις ευκαιρίες δέχεται και το γκολ!

Έτσι, με τη συμπλήρωση 90 λεπτών, οι φιλοξενούμενοι βγήκαν στην αντεπίθεση και εκμεταλλευόμενοι λάθη των αμυντικών της ΑΓΚΑΘΙΑΣ, πέτυχαν το γκολ της ισοφάρισης με πλασέ του Μπατμά μέσα από την περιοχή!

Στις καθυστερήσεις οι «ασπρόμαυροι» πέτυχαν το 2-1 με τον Τριανταφυλλίδη, ο οποίος έγινε κάτοχος της μπάλας από απόκρουση αντιπάλου μέσα στην περιοχή και την έστειλε στα δίχτυα, αλλά ο βοηθός με την συγκατάθεση και του διαιτητή ακύρωσαν (κακώς) το γκολ ως οφσάιντ, με αποτέλεσμα να ακολουθήσει πολύ μεγάλη ένταση στον αγωνιστικό χώρο και έντονες διαμαρτυρίες των γηπεδούχων!

ΝΙΚΗ ΑΓΚΑΘΙΑΣ (Κωστογλίδης): Τόλιος, Γιαζιτζόγλου, Ρογγότης, Λιόλιος, Αβραμόπουλος, Χατζόπουλος (90' Τζερεμές), Γκελοσάνι (79' Τριανταφυλλίδης), Γιαννόπουλος, Σούκιας, Κίτσας Λ., Πέτκος (27' Σιδηρόπουλος).

ΜΕΛΙΤΕΑΣ ΜΕΛΙΤΗΣ (Τσιλεμάνης): Μπερμπερίδης, Τσώτσος, Κεσίδης (80' Κυριακόπουλος), Σεκκουλίδης, Σοβισλής, Γεωργιάδης (60' Λεζάκης), Γιώσης, Μπατμάς (90'+ Τσίτσης), Κάσα, Ζωχιός (88' Παπασωτηρίου), Ρωμαίος.

Τι είπε στο 91΄...

ΣΤΑΥΡΟΣ ΚΩΣΤΟΓΛΙΔΗΣ: «Πετάξαμε στα σκουπίδια ένα τεράστιο διπλό μέσα στη Βέροια. Δεν ήμασταν αυτοί που έπρεπε στο σημερινό (σ.σ. χθεσινό) παιχνίδι. Δημιουργήσαμε αλλά και δεχθήκαμε ευκαιρίες. Εμείς είμαστε αυτοί που ευθυνόμαστε για το άτυχο αποτέλεσμα, ενώ έχουμε πολλά παράπονα για την τελευταία φάση και το καθαρό γκολ που μας ακυρώθηκε».

ΒΑΘΜΟΛΟΓΙΑ Β΄ ΕΘΝΙΚΗΣ

Α/Α	ΟΜΑΔΑ	Β.
1	ΑΠΟΛΛΩ Λ.	16
2	ΕΡΓΟΤΕΛΗΣ	14
3	ΒΟΛΟΣ	13
4	ΠΛΑΤΑΝΙΑΣ	12
5	ΚΕΡΚΥΡΑ	10
6	ΔΟΞΑ ΔΡ.	10
7	ΠΑΝΑΧΑΪΚΗ	9
8	ΗΡΟΔΟΤΟΣ	9
9	ΗΡΑΚΛΗΣ	7
10	ΚΑΡΑΪΣΚΑΚΗΣ	7
11	ΚΑΛΑΜΑΡΙΑ	6
12	ΚΙΣΣΑΜΙΚΟΣ	5
13	ΣΠΑΤΑ	5
14	ΣΠΑΡΤΗ	5
15	ΤΡΙΚΑΛΑ	3
16	ΑΙΓΙΝΙΑΚΟΣ	2

ΑΠΟΤΕΛΕΣΜΑΤΑ
ΚΙΣΣΑΜΙΚΟΣ - ΗΡΟΔΟΤΟΣ 2-0
ΗΡΑΚΛΗΣ - ΣΠΑΡΤΗ 3-0
ΤΡΙΚΑΛΑ - ΒΟΛΟΣ 0-1
ΑΠΟΛΛΩΝ Λ. - ΣΠΑΤΑ.....2-0
ΕΡΓΟΤΕΛΗΣ - ΠΛΑΤΑΝΙΑΣ 2-2
ΠΑΝΑΧΑΪΚΗ - ΚΑΡΑΪΣΚΑΚΗΣ 0-0
ΑΙΓΙΝΙΑΚΟΣ - ΔΟΞΑ ΔΡ. 1-3
ΚΑΛΑΜΑΡΙΑ - ΚΕΡΚΥΡΑ.....0-2

ΓΑΛΑΝΟΜΑΤΗΣ

Μητροπόλεως 19 - Βέροια
Τηλ.: 23310 22518

αγρο λύσις
farming solutions
Γεωργικοί Σύμβουλοι
Μελέτες
Πιστοποίηση
Βέροια
2331074100
Σκύδρα
2381082692
www.agrolisis.gr